

URZĄD STATYSTYCZNY W SZCZECINIE
STATISTICAL OFFICE IN SZCZECIN

WOJEWÓDZTWO
ZACHODNIOPOMORSKIE

PODREGIONY
POWIATY
GMINY

2011

SUBREGIONS
POWIATS
GMINAS

ZACHODNIOPOMORSKIE
VOIVODSHIP

SZCZECIN 2011

ZESPÓŁ REDAKCYJNY *EDITORIAL BOARD*
URZĘDU STATYSTYCZNEGO *OF STATISTICAL OFFICE*
W SZCZECINIE *IN SZCZECIN*

PRZEWODNICZĄCY *PRESIDENT*

Dominik Rozkrut

REDAKTOR GŁÓWNY *EDITOR-IN-CHIEF*

Renata Wronkowska

CZŁONKOWIE *MEMBERS*

Anna Bilska, Agnieszka Brzezińska, Mirosława Gazińska, Aniela Litke,
Magdalena Mojsiewicz, Janina Ofiarska, Dagmara Pawlikowska, Małgorzata Radlińska,
Bernadeta Wasilewska, Magdalena Wegner, Maria Witek

SEKRETARZ *SECRETARY*

Ewa Kacperczyk

REDAKCJA I SKŁAD KOMPUTEROWY — *EDITED AND SETTING —*
WYDZIAŁ ANALIZ I OPRACOWAŃ *— ANALYSIS DIVISION AND AGGRE-*
ZBIORCZYCH *GATED STUDIES*
URZĘDU STATYSTYCZNEGO *OF STATISTICAL OFFICE*
W SZCZECINIE *IN SZCZECIN*

WYKRESY *GRAPHS*

Katarzyna Karolak

PROJEKT OKŁADKI *COVER DESIGN*

Lidia Motrenko-Makuch

DRUK OKŁADKI *PRINTING OF COVER*

Zakład Wydawnictw Statystycznych w Warszawie

**PROSIMY O PODANIE ŹRÓDŁA
PRZY PUBLIKOWANIU DANYCH US**

**WHEN PUBLISHING SO DATA
PLEASE INDICATE SOURCE**

ISSN 1733 – 103x

Druk: Wydział Poligraficzny
Urzędu Statystycznego w Olsztynie -
10-959 Olsztyn, ul. Kościuszki 78/82
Nakład - 180 egz. Cena 25,00 zł

*Printing: Statistical Office in Olsztyn Printing Department,
10-959 Olsztyn ul. Kościuszki 78/82
Edition – 180 copies. Price 25,00 zł*

PRZEDMOWA

Przekazuję Państwu ósme wydanie publikacji *Województwo zachodniopomorskie – podregiony, powiaty, gminy*, charakteryzującej sytuację społeczno-gospodarczą, a także stan środowiska naturalnego województwa zachodniopomorskiego w ujęciu przestrzennym. Opracowanie stanowi kontynuację poprzednich edycji i uzupełnia ukazujący się równolegle *Rocznik Statystyczny Województwa Zachodniopomorskiego*. Informacje statystyczne zaprezentowane w publikacji zostały pogrupowane w 14 działach tematycznych, poprzedzonych tablicami przeglądowymi z ważniejszymi danymi dotyczącymi województwa za lata 2000-2010 oraz podregionów i powiatów. Uzupełnieniem materiału statystycznego są mapy i wykresy.

Dane o podregionach przedstawiono według podziału województwa wynikającego z Nomenklatury Jednostek Terytorialnych do Celów Statystycznych (NTS 3). Dane według rodzaju działalności ujęte zostały w układzie Polskiej Klasyfikacji Działalności PKD 2007.

Przekazując do rąk Państwa niniejsze opracowanie, dziękuję wszystkim osobom i instytucjom za przekazane uwagi i sugestie, które przyczyniają się do wzbogacenia treści kolejnych edycji.

Publikacja *Województwo zachodniopomorskie – podregiony, powiaty, gminy* poza wydaniem książkowym, dostępna jest również w formie elektronicznej na płycie CD oraz na stronie internetowej Urzędu: <http://www.stat.gov.pl/szczec>.

Dyrektor
Urzędu Statystycznego
w Szczecinie

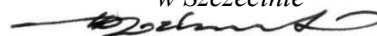

dr Dominik Rozkrut

Szczecin, grudzień 2011 r.

PREFACE

I hereby present the eighth edition of the publication - Zachodniopomorskie Voivodship - subregions, powiats, gminas which describes the socio-economic situation as well as environmental conditions in Zachodniopomorskie Voivodship according to the spatial divisions. The publication constitutes a continuation of the previous editions and supplements The Statistical Yearbook of Zachodniopomorskie Voivodship published simultaneously. Statistical information included in the publication has been grouped into 14 thematic sections, preceded with review tables containing major data on Zachodniopomorskie Voivodship in the years 2000-2010 as well as subregions and powiats. Maps and graphs constitute the complement to statistical materials.

Data concerning subregions have been presented according to a voivodship division following the Nomenclature of Territorial Units for Statistical Purposes (NTS 3). Data by the type of economic activity have been presented according to the Polish Classification of Activities PKD 2007.

Handing over the following publication I would like to thank every person and institution for putting forward remarks and suggestions which will contribute to broadening the contents of future editions.

The publication Zachodniopomorskie Voivodship - subregions, powiats, gminas is available, apart from a printed version, in electronic form on a CD and on the website of the Statistical Office: <http://www.stat.gov.pl/szczec>.

Director
of the Statistical Office
in Szczecin



Dominik Rozkrut, Ph.D

Szczecin, December 2011

SPIS RZECZY

Przedmowa
Spis tablic
Spis wykresów
Objaśnienia znaków umownych. Ważniejsze skróty
Uwagi ogólne
Tablice przeglądowe
I. Ważniejsze dane o województwie
II. Wybrane dane o podregionach (NTS 3) i powiatach (NTS 4) w 2010 r.
III. Powiaty na tle województwa w 2010 r.

Działy

I. Stan i ochrona środowiska
II. Radni gmin i powiatów
III. Bezpieczeństwo publiczne
IV. Powierzchnia i ludność
V. Rynek pracy
VI. Infrastruktura komunalna. Mieszkania ...
VII. Edukacja i wychowanie
VIII. Ochrona zdrowia i opieka społeczna
IX. Kultura i turystyka
X. Leśnictwo
XI. Transport
XII. Handel
XIII. Finanse publiczne
XIV. Inwestycje i środki trwałe
XV. Podmioty gospodarki narodowej

CONTENTS

	Str. Page
<i>Preface</i>	3 – 4
<i>List of tables</i>	6
<i>List of graphs</i>	10
<i>Symbols. Major abbreviations</i>	11
<i>General notes</i>	12 – 39
<i>Review tables</i>	
<i>Major data on voivodship</i>	40 – 61
<i>Selected data by subregions (NTS 3) and powiats (NTS 4) in 2010</i>	62 – 66
<i>Powiats against the background of voivodship in 2010</i>	67 – 69

Chapters

<i>Environmental protection</i>	70 – 85
<i>Councillors of gminas and powiats</i>	86 – 92
<i>Public safety</i>	93 – 94
<i>Area and population</i>	95 – 124
<i>Labour market</i>	125 – 144
<i>Municipal infrastructure. Dwellings</i>	145 – 170
<i>Education</i>	171 – 191
<i>Health care and social welfare</i>	192 – 195
<i>Culture and tourism</i>	196 – 204
<i>Forestry</i>	205 – 221
<i>Transport</i>	222 – 222
<i>Trade</i>	223 – 223
<i>Public finance</i>	224 – 254
<i>Investments and fixed assets</i>	255 – 259
<i>Entities of the national economy</i>	260 – 287

SPIS TABLIC**LIST OF TABLES**

		Tabl. Table	Str. Page
DZIAŁ I	CHAPTER I		
STAN I OCHRONA ŚRODOWISKA	ENVIRONMENTAL PROTECTION		
Zużycie wody na potrzeby gospodarki narodowej i ludności w 2010 r.	<i>Water consumption for needs of the national economy and population in 2010</i>	1	70
Ścieki przemysłowe i komunalne oraz ludność korzystająca z oczyszczalni ścieków w 2010 r.	<i>Industrial and municipal waste water and population using waste water treatment plants in 2010</i>	2	71
Emisja i redukcja przemysłowych zanieczyszczeń powietrza w 2010 r.	<i>Emission and reduction of industrial air pollutants in 2010</i>	3	72
Odpady wytworzone i nagromadzone oraz tereny ich składowania w 2010 r.	<i>Generated and accumulated waste and their storage yards areas in 2010</i>	4	73
Ochrona przyrody i krajobrazu w 2010 r.	<i>Nature and landscape protection in 2010</i>	5	74
Nakłady na środki trwałe służące ochronie środowiska i gospodarce wodnej w 2010 r. (ceny bieżące)	<i>Outlays on fixed assets in environmental protection and water management in 2010 (current prices)</i>	6	75
Nakłady na środki trwałe służące ochronie środowiska według źródeł finansowania w 2010 r. (ceny bieżące)	<i>Outlays on fixed assets in environmental protection by financing source in 2010 (current prices)</i>	7	85
DZIAŁ II	CHAPTER II		
RADNI GMIN I POWIATÓW	COUNCILLORS OF GMINAS AND POWIATS		
Radni gmin według płci, wieku i poziomu wykształcenia w 2010 r.	<i>Gmina councillors by sex, age and educational level in 2010</i>	1/8/	86
Radni powiatów i miast na prawach powiatu według płci, wieku i poziomu wykształcenia w 2010 r.	<i>Councillors of powiats and cities with powiat status by sex, age and educational level in 2010</i>	2/9/	92
DZIAŁ III	CHAPTER III		
BEZPIECZEŃSTWO PUBLICZNE	PUBLIC SAFETY		
Przestępstwa stwierdzone w zakończonych postępowaniach przygotowawczych według wybranych rodzajów przestępstw w 2010 r.	<i>Ascertained crimes in completed preparatory proceedings by selected type of crime in 2010</i>	1/10/	93
Wskaźniki wykrywalności sprawców przestępstw stwierdzonych według wybranych rodzajów przestępstw w 2010 r.	<i>Rates of detectability of delinquents in ascertained crimes by selected type of crime in 2010</i>	2/11/	94
DZIAŁ IV	CHAPTER IV		
POWIERZCHNIA I LUDNOŚĆ	AREA AND POPULATION		
Powierzchnia i ludność w 2010 r.	<i>Area and population in 2010</i>	1/12/	95
Ludność według płci i wieku w 2010 r.	<i>Population by sex and age in 2010</i>	2/13/	102
Ludność w wieku produkcyjnym i nieprodukcyjnym w 2010 r.	<i>Working and non-working age population in 2010</i>	3/14/	106

		Tabl. Table	Str. Page
Ruch naturalny ludności w 2010 r.	<i>Vital statistics in 2010</i>	4/15/	114
Małżeństwa, rozwody, separacje w 2010 r.	<i>Marriages, divorces, separations in 2010</i>	5/16/	121
Migracje wewnętrzne i zagraniczne ludności na pobyt stały w 2010 r.	<i>Internal and international migration of population for permanent residence in 2010</i>	6/17/	122
Migracje wewnętrzne ludności na pobyt stały w 2010 r.	<i>Internal migration of population for permanent residence in 2010</i>	7/18/	123
DZIAŁ V	CHAPTER V		
RYNEK PRACY	LABOUR MARKET		
Pracujący w 2010 r.	<i>Employed persons in 2010</i>	1/19/	125
Pracujący według rodzajów działalności w 2010 r.	<i>Employed persons by kind of activities in 2010</i> ..	2/20/	137
Zatrudnienie i wynagrodzenia w 2010 r.	<i>Paid employment and wages and salaries in 2010</i>	3/21/	138
Podstawowe dane o bezrobotnych zarejestrowanych w 2010 r.	<i>Basic data on registered unemployed persons in 2010</i>	4/22/	140
Bezrobotni zarejestrowani według wieku i poziomu wykształcenia w 2010 r.	<i>Registered unemployed persons by age and educational level in 2010</i>	5/23/	141
Bezrobotni zarejestrowani według czasu pozostawania bez pracy w 2010 r.	<i>Registered unemployed persons by duration of unemployment in 2010</i>	6/24/	142
Bezrobotni zarejestrowani według stażu pracy w 2010 r.	<i>Registered unemployed persons by work seniority in 2010</i>	7/25/	143
Zatrudnieni w warunkach zagrożenia w 2010 r.	<i>Persons working in hazardous conditions in 2010</i>	8/26/	144
DZIAŁ VI	CHAPTER VI		
INFRASTRUKTURA KOMUNALNA. MIESZKANIA	MUNICIPAL INFRASTRUCTURE. DWELLINGS		
Wodociągi i kanalizacja w 2010 r.	<i>Water-line and sewerage systems in 2010</i>	1/27/	145
Sieć gazowa oraz odbiorcy i zużycie gazu z sieci w gospodarstwach domowych w 2010 r.	<i>Gas-line system as well as consumers and consumption of gas from gas-line system in households in 2010</i>	2/28/	153
Odbiorcy oraz zużycie energii elektrycznej w gospodarstwach domowych w 2010 r.	<i>Consumers and consumption of electricity in households in 2010</i>	3/29/	154
Zasoby mieszkaniowe w 2010 r.	<i>Dwelling stocks in 2010</i>	4/30/	155
Budynki nowe oddane do użytkowania w 2010 r.	<i>New buildings completed in 2010</i>	5/31/	163
Mieszkania oddane do użytkowania w 2010 r.	<i>Dwellings completed in 2010</i>	6/32/	164
DZIAŁ VII	CHAPTER VII		
EDUKACJA I WYCHOWANIE	EDUCATION		
Szkoły podstawowe dla dzieci i młodzieży w roku szkolnym 2010/11	<i>Primary schools for children and youth in the 2010/11 school year</i>	1/33/	171
Gimnazja dla dzieci i młodzieży w roku szkolnym 2010/11	<i>Lower secondary schools for children and youth in the 2010/11 school year</i>	2/34/	176

		Tabl. Table	Str. Page
Zasadnicze szkoły zawodowe dla młodzieży w roku szkolnym 2010/11	<i>Basic vocational schools for youth in the 2010/11 school year</i>	3/35/	181
Licea ogólnokształcące dla młodzieży w roku szkolnym 2010/11	<i>General secondary schools for youth in the 2010/11 school year</i>	4/36/	182
Licea profilowane dla młodzieży w roku szkolnym 2010/11	<i>Specialized secondary schools for youth in the 2010/11 school year</i>	5/37/	183
Technika dla młodzieży w roku szkolnym 2010/11	<i>Technical schools for youth in the 2010/11 school year</i>	6/38/	184
Szkoły policealne w roku szkolnym 2010/11	<i>Post-secondary schools in the 2010/11 school year</i>	7/39/	185
Szkoły dla dorosłych w roku szkolnym 2010/11	<i>Schools for adults in the 2010/11 school year</i>	8/40/	186
Wychowanie przedszkolne w 2010 r.	<i>Pre-primary education in 2010</i>	9/41/	187
DZIAŁ VIII	CHAPTER VIII		
OCHRONA ZDROWIA I OPIEKA SPOŁECZNA	HEALTH CARE AND SOCIAL WELFARE		
Szpitala, ambulatoryjna opieka zdrowotna i apteki w 2010 r.	<i>General hospitals, out-patient health care and pharmacies in 2010</i>	1/42/	192
Żłobki oraz domy i zakłady pomocy społecznej w 2010 r.	<i>Nurseries as well as social welfare homes and facilities in 2010</i>	2/43/	193
Całodobowe placówki opiekuńczo-wychowawcze dla dzieci i młodzieży w 2010 r.	<i>Round-the-clock care and education centres for children and youth in 2010</i>	3/44/	194
DZIAŁ IX	CHAPTER IX		
KULTURA I TURYSTYKA	CULTURE AND TOURISM		
Biblioteki publiczne w 2010 r.	<i>Public libraries in 2010</i>	1/45/	196
Muzea w 2010 r.	<i>Museums in 2010</i>	2/46/	202
Kina stałe w 2010 r.	<i>Fixed cinemas in 2010</i>	3/47/	203
Turystyczne obiekty zbiorowego zakwaterowania w 2010 r.	<i>Collective tourist accommodation establishments in 2010</i>	4/48/	204
DZIAŁ X	CHAPTER X		
LEŚNICTWO	FORESTRY		
Ważniejsze dane o leśnictwie w 2010 r.	<i>Major data on forestry in 2010</i>	1/49/	205
Grunty nieleśne zalesione i przeznaczone do zalesienia w 2010 r.	<i>Non-forest land afforested and designated for afforestation in 2010</i>	2/50/	213
Lasy niestanowiące własności Skarbu Państwa w 2010 r.	<i>Forests non-owned by the State Treasury in 2010</i>	3/51/	221
DZIAŁ XI	CHAPTER XI		
TRANSPORT	TRANSPORT		
Drogi publiczne w 2010 r.	<i>Public roads in 2010</i>	1/52/	222

		Tabl. Table	Str. Page
DZIAŁ XII	CHAPTER XII		
HANDEL	TRADE		
Targowiska w 2010 r.	<i>Marketplaces in 2010</i>	1/53/	223
DZIAŁ XIII	CHAPTER XIII		
FINANSE PUBLICZNE	PUBLIC FINANCE		
Dochody budżetów powiatów i miast na prawach powiatu według rodzajów w 2010 r.	<i>Revenue of powiats and cities with powiat status budgets by type in 2010</i>	1/54/	224
Dochody budżetów powiatów i miast na prawach powiatu według działów w 2010 r.	<i>Revenue of powiats and cities with powiat status budgets by division in 2010</i>	2/55/	225
Dochody budżetów gmin według rodzajów w 2010 r.	<i>Revenue of gminas budgets by type in 2010</i>	3/56/	227
Wydatki budżetów powiatów i miast na prawach powiatu według rodzajów w 2010 r.	<i>Expenditure of powiats and cities with powiat status budgets by type in 2010</i>	4/57/	233
Wydatki budżetów powiatów i miast na prawach powiatu według działów w 2010 r.	<i>Expenditure of powiats and cities with powiat status budgets by division in 2010</i>	5/58/	234
Wydatki budżetów gmin według rodzajów w 2010 r.	<i>Expenditure of gminas budgets by type in 2010</i>	6/59/	236
Wydatki budżetów gmin według działów w 2010 r.	<i>Expenditure of gminas budgets by divisions in 2010</i>	7/60/	243
Dochody i wydatki budżetów powiatów i miast na prawach powiatu na 1 mieszkańca w 2010 r.	<i>Revenue and expenditure of powiats and cities with powiat status budgets per capita in 2010</i>	8/61/	249
Dochody i wydatki budżetów gmin na 1 mieszkańca w 2010 r.	<i>Revenue and expenditure of gminas budgets per capita in 2010</i>	9/62/	250
DZIAŁ XIV	CHAPTER XIV		
INWESTYCJE I ŚRODKI TRWAŁE	INVESTMENTS AND FIXED ASSETS		
Nakłady inwestycyjne w przedsiębiorstwach według wybranych sekcji w 2010 r. (ceny bieżące)	<i>Investment outlays in enterprises by selected sections in 2010 (current prices)</i>	1/63/	255
Nakłady inwestycyjne w państwowych i samorządowych jednostkach i zakładach budżetowych według wybranych sekcji w 2010 r. (ceny bieżące)	<i>Investment outlays in budgetary state and local self-government units and entities by selected sections in 2010 (current prices)</i>	2/64/	257
Wartość brutto środków trwałych w przedsiębiorstwach według wybranych sekcji w 2010 r. (bieżące ceny ewidencyjne)	<i>Gross value of fixed assets in enterprises by selected sections in 2010 (current book-keeping prices)</i>	3/65/	258
DZIAŁ XV	CHAPTER XV		
PODMIOTY GOSPODARKI NARODOWEJ	ENTITIES OF THE NATIONAL ECONOMY		
Podmioty gospodarki narodowej zarejestrowane w rejestrze REGON w 2010 r.	<i>Entities of the national economy recorded in the REGON register in 2010</i>	1/66/	260
Podmioty gospodarki narodowej zarejestrowane w rejestrze REGON według wybranych sekcji w 2010 r.	<i>Entities of the national economy recorded in the REGON register by selected sections in 2010</i>	2/67/	269
Spółki handlowe według form prawnych w 2010 r.	<i>Commercial companies by legal status in 2010</i>	3/68/	278
Osoby fizyczne prowadzące działalność gospodarczą według wybranych sekcji w 2010 r.	<i>Natural persons conducting economic activity by selected sections in 2010</i>	4/69/	279

SPIS WYKRESÓW LIST OF GRAPHS

		Strona Page
Podział administracyjny województwa zachodniopomorskiego w 2010 r.	<i>Administrative division of Zachodniopomorskie Voivodship in 2010</i>	66
Ludność korzystająca z oczyszczalni ścieków w % ludności ogółem w 2010 r.	<i>Population using waste water treatment plants in % of total population in 2010</i>	67
Struktura nakładów na środki trwałe według kierunków inwestowania w 2010 r.	<i>Outlays on fixed assets by directions of investing in 2010</i>	67
Ludność na 1 km ² w 2010 r.	<i>Population per 1 km² in 2010</i>	94
Ludność w wieku nieprodukcyjnym na 100 osób w wieku produkcyjnym w 2010 r.	<i>Non-working age population per 100 persons in working age in 2010</i>	94
Przyrost naturalny na 1000 ludności w 2010 r.	<i>Natural increase per 1000 population in 2010</i>	95
Saldo migracji wewnętrznych i zagranicznych na pobyt stały na 1000 ludności w 2010 r.	<i>Internal and international migration balance for permanent residence per 1000 population in 2010</i>	95
Pracujący według rodzajów działalności w 2010 r.	<i>Employed persons by kind of activities in 2010</i>	124
Stopa bezrobocia rejestrowanego w 2010 r.	<i>Registered unemployment rate in 2010</i>	124
Bezrobotni zarejestrowani w wieku do 25 lat w % ogółem w 2010 r.	<i>Registered unemployed persons aged up to 25 in % of total in 2010</i>	125
Bezrobotni pozostający bez pracy powyżej 12 miesięcy w % ogółem w 2010 r.	<i>Unemployed persons without work for more than 12 months in % of total in 2010</i>	125
Zasoby mieszkaniowe na 1000 ludności w 2010 r.	<i>Dwelling stocks per 1000 population in 2010</i>	170
Mieszkania oddane do użytkowania w 2010 r.	<i>Dwellings completed in 2010</i>	170
Dzieci w przedszkolach na 1000 dzieci w wieku 3-6 lat w 2010 r.	<i>Children in nursery schools per 1000 children aged 3-6 in 2010</i>	171
Korzystający z noclegów w turystycznych obiektach zbiorowego zakwaterowania na 1000 ludności w 2010 r.	<i>Tourists accommodated in collective tourist accommodation establishments per 1000 population in 2010</i>	171
Dochody budżetów gmin na 1 mieszkańca w 2010 r.	<i>Revenue of gminas budgets per capita in 2010</i>	224
Wydatki budżetów gmin na 1 mieszkańca w 2010 r.	<i>Expenditure of gminas budgets per capita in 2010</i>	225
Dochody i wydatki budżetów powiatów i miast na prawach powiatu na 1 mieszkańca w 2010 r.	<i>Revenue and expenditure of powiats and cities with powiat status budgets per capita in 2010</i>	254
Podmioty gospodarki narodowej według form prawnych w 2010 r.	<i>Entities of the national economy by legal forms in 2010</i>	254
Podmioty gospodarki narodowej na 10 tys. ludności w 2010 r.	<i>Entities of the national economy per 10 thous. population in 2010</i>	255

OBJAŚNIENIA ZNAKÓW UMOWNYCH SYMBOLS

Kreska (-)	- zjawisko nie wystąpiło. <i>magnitude zero.</i>
Zero: (0)	- zjawisko istniało w wielkości mniejszej od 0,5. <i>magnitude not zero, but less than 0,5 of a unit.</i>
(0,0)	- zjawisko istniało w wielkości mniejszej od 0,05. <i>magnitude not zero, but less than 0,05 of a unit.</i>
Kropka (-)	- zupełny brak informacji lub brak informacji wiarygodnych. <i>data not available or not reliable.</i>
Znak x	- wypełnienie pozycji jest niemożliwe lub niecelowe. <i>not applicable.</i>
Znak Δ	- oznacza, że nazwy zostały skrócone w stosunku do obowiązującej klasyfikacji; ich pełne nazwy podano w uwagach ogólnych do Rocznika, ust. 15 na str. 14. <i>categories of applied classification are presented in abbreviated form; their full names are given in the general notes to the Yearbook, item 15 on page 14.</i>
„W tym” „Of which”	- oznacza, że nie podaje się wszystkich składników sumy. <i>indicates that not all elements of the sum are given.</i>
Comma (,)	- used in figures represents the decimal point.
Znak #	- oznacza, że dane nie mogą być publikowane ze względu na konieczność zachowania tajemnicy statystycznej w rozumieniu ustawy o statystyce publicznej. <i>data may not be published due to the necessity of maintaining statistical confidentiality in accordance with the Law on Public Statistics.</i>

WAŻNIEJSZE SKRÓTY MAJOR ABBREVIATIONS

tys. <i>thous.</i>	= tysiąc <i>= thousand</i>	dam ³	= dekametr sześcienny <i>cubic decametre</i>
mln	= milion <i>million</i>	hm ³	= hektometr sześcienny <i>cubic hectometre</i>
zł <i>zl</i>	= złoty <i>= zloty</i>	kW · h	= kilowatogodzina <i>kilowatt · hour</i>
szt <i>pcs</i>	= sztuka <i>= piece</i>	GW · h	= gigawatogodzina <i>gigawatt · hour</i>
wol <i>vol.</i>	= wolumin <i>= volume</i>	r.	= rok <i>year</i>
kg	= kilogram <i>kilogram</i>	cd. <i>cont.</i>	= ciąg dalszy <i>continued</i>
dt	= decytona <i>deciton</i>	dok. <i>cont.</i>	= dokończenie <i>continued</i>
t	= tona <i>tonne</i>	nr (Nr) <i>No.</i>	= numer <i>= number</i>
km	= kilometr <i>kilometre</i>	poz.	= pozycja <i>item</i>
m ²	= metr kwadratowy <i>square metre</i>	tabl.	= tablica <i>table</i>
ha	= hektar <i>hectare</i>	ust.	= ustęp <i>item</i>
km ²	= kilometr kwadratowy <i>square kilometre</i>	Dz. U.	= Dziennik Ustaw <i>Journal of Laws</i>
l	= litr <i>litre</i>	str.	= strona <i>page</i>
m ³	= metr sześcienny <i>cubic metre</i>		

UWAGI OGÓLNE

Uwagi wstępne

1. Dane zamieszczone w Roczniku – jeśli nie zaznaczono inaczej – podano w **każdorazowym podziale administracyjnym kraju** oraz zgodnie z każdorazowym stanem organizacyjnym gospodarki narodowej.

W tablicach zawierających informacje w **podziale na miasta**, przez „miasta” rozumie się obszar położony w granicach administracyjnych tych jednostek, przez wieś – pozostałe terytorium kraju.

2. Dane prezentowane są w **układzie Nomenklatury Jednostek Terytorialnych do Celów Statystycznych (NTS)**, która została opracowana na podstawie Nomenclature of Territorial Units for Statistics (NUTS), obowiązującej w krajach Unii Europejskiej, zgodnie z Rozporządzeniem (WE) Nr 1059/2003 Parlamentu Europejskiego i Rady z dnia 26 V 2003 r. (Dz. Urz. UE. L 154 z 21 VI 2003 r. z późniejszymi zmianami). Klasyfikacja ta ma na celu zapewnienie zbierania, opracowywania i udostępniania na obszarze UE porównywalnych danych dla określonych statystyk regionalnych państw członkowskich.

Nomenklatura Jednostek Terytorialnych do Celów Statystycznych (NTS) opracowana została w oparciu o istniejący zasadniczy trójstopniowy podział kraju na województwa, powiaty i gminy, przy pomocy którego wyodrębnione zostały także dwa dodatkowe nieadministracyjne poziomy, tj. regiony i podregiony. NTS dzieli Polskę na terytorialne, hierarchicznie powiązane jednostki na 5 poziomach, z czego:

- 3 określono jako poziomy regionalne (regiony, województwa, podregiony),
- 2 określono jako poziomy lokalne (powiaty i miasta na prawach powiatu, gminy).

Podregiony (poziom 3) grupują jednostki szczebla powiatowego.

3. Prezentowane dane – jeśli nie zaznaczono inaczej – dotyczą **całej gospodarki narodowej**, tj. wszystkich podmiotów zlokalizowanych na terenie województwa, bez względu na formy organizacyjne i formy własności.

4. Prezentowane informacje przedstawione zostały stosownie do zakresu prowadzonych badań, uwzględniających podmioty klasyfikowane według kryterium **liczby pracujących** i – jeśli nie zaznaczono inaczej – obejmują podmioty o liczbie pracujących:

- do 9 osób,
- od 10 do 49 osób,
- powyżej 49 osób.

GENERAL NOTES

Preliminary notes

1. Data in the Yearbook, unless otherwise indicated, are presented according to **the administrative division of the country in a given period** as well as in accordance with the respective organizational status of the national economy.

In the tables containing information **divided into urban areas and rural areas**, the term **urban areas** is understood as areas located within the administrative borders of these units, while the term **rural areas** is understood as the remaining territory of the country.

2. Data are presented in accordance with the **Nomenclature of Territorial Units for Statistical Purposes (NTS)**, compiled on the basis of the Nomenclature of Territorial Units for Statistics (NUTS) obligatory in the countries of the European Union according to Regulation (EC) No. 1059/2003 of the European Parliament and of the Council of 26 V 2003 (Official Journal of the EU L 154, 21 VI 2003 with later amendments). The Classification ensures collecting, elaborating and disseminating on the EU territory of comparable data for particular regional statistics domains of Member States.

The Nomenclature of Territorial Units for Statistical Purposes (NTS) was developed based on the binding three-tier division of the country into voivodships, powiats and gminas – on the basis of which – two additional non-administrative levels were established i.e., regions and subregions. NTS divides Poland into territorial units, hierarchically tied on 5 levels of which:

- 3 levels were defined as regional (regions, voivodships, subregions),
- 2 levels were defined as local (powiats and cities with powiat status, gminas).

Subregions (level 3) group powiat-level entities.

3. Presented data, unless otherwise indicated, concern the **entire national economy**, i.e., all units located on the voivodship territory regardless of organizational and ownership forms.

4. Information is presented in compliance with the scope of conducted surveys, considering entities classified according to the criterion of the **number of persons employed**, and (unless otherwise indicated) include entities employing:

- up to 9 persons,
- from 10 to 49 persons,
- more than 49 persons.

5. Dane prezentuje się:

1) w układzie **Polskiej Klasyfikacji Działalności — PKD 2007**, opracowanej na Podstawie Statystycznej Klasyfikacji Działalności Gospodarczych we Wspólnocie Europejskiej — Statistical Classification of Economic Activities in the European Community — NACE Rev. 2. PKD 2007, wprowadzona z dniem 1 I 2008 r. rozporządzeniem Rady Ministrów z dnia 24 XII 2007 r. (Dz. U. Nr 251, poz.1885, z późniejszymi zmianami), zastąpiła Polską Klasyfikację Działalności — PKD 2004. PKD 2007, w stosunku do dotychczas stosowanej klasyfikacji PKD 2004, wprowadza zmiany zakresowe polegające na uwzględnieniu nowych grupowań rodzajów działalności (ujęcie nowych, podział lub agregacja dotychczasowych), a także na przesunięciu rodzajów działalności pomiędzy poszczególnymi poziomami klasyfikacyjnymi. W efekcie w PKD 2007 wyróżnia się m.in. 21 sekcji i 88 działów, wobec 17 sekcji i 62 działów w PKD 2004. Zmiany te powodują również w niektórych przypadkach brak porównywalności danych przy niezmiennych nazwach poziomów klasyfikacyjnych.

W ramach PKD 2007 wyodrębniono „**Przemysł**” jako dodatkowe grupowanie, które obejmuje sekcje: „Górnictwo i wydobywanie”, „Przetwórstwo przemysłowe”, „Wytwarzanie i zaopatrywanie w energię elektryczną, gaz, parę wodną, gorącą wodę i powietrze do układów klimatyzacyjnych” oraz „Dostawa wody; gospodarowanie ściekami i odpadami oraz działalność związana z rekultywacją”.

2) według sektorów własności:

— **sektor publiczny** – grupujący własność państwową (Skarbu Państwa i państwowych osób prawnych), własność jednostek samorządu terytorialnego oraz „własność mieszana” z przewagą kapitału (mienia) podmiotów sektora publicznego,

— **sektor prywatny** – grupujący własność prywatną krajową (osób fizycznych i pozostałych jednostek prywatnych), własność zagraniczną (osób zagranicznych) oraz „własność mieszana” z przewagą kapitału (mienia) podmiotów sektora prywatnego i brakiem przewagi sektorowej w kapitale (mieniu) podmiotu.

„Własność mieszana” określona jest głównie dla spółek i wyznaczana na podstawie struktury kapitału (mienia) deklarowanego we wniosku rejestracyjnym spółki.

6. Dane według sekcji PKD oraz w podziale administracyjnym opracowano – jeśli nie zaznaczono inaczej – tzw. metodą przedsiębiorstw.

Metoda przedsiębiorstw (podmiotowa) oznacza przyjmowanie całych podmiotów gospodarki narodowej za podstawę grupowania wszystkich danych charakteryzujących ich działalność według poszczególnych poziomów klasyfikacyjnych i podziałów terytorialnych.

5. Data are presented:

1) according to the **Polish Classification of Activities – PKD 2007** compiled on the basis of the Statistical Classification of Economic Activities in European Community – NACE Rev.2 PKD 2007 was introduced on 1 I 2008 by the decree of the Council of Ministers, dated 24 XII 2007 (Journal of Laws No. 251, item 1885 with later amendments) and replaced the Polish Classification of Activities – PKD 2004. PKD 2007/NACE Rev.2 differs from the previously used PKD 2004/Rev.1.1 classification in the introduction of changes in its scope, ie new groupings of activity types (presentation of new types, division or aggregation of the previous ones) as well as transfers of some types of activities between individual classification levels. As a result there are, among others, 21 sections and 88 divisions in PKD 2007/NACE Rev.2 compared with 17 sections and 62 divisions in PKD 2004/NACE Rev.1.1. In some cases these changes result in a lack of comparability of data if the names of classification levels remain unchanged.

The item **“Industry”** was introduced as an additional grouping, including sections “Mining and quarrying”, “Manufacturing”, “Electricity, gas, steam and air conditioning supply as well as “Water supply; sewerage, waste management and remediation activities.

2) according to ownership sectors:

— **public sector** – grouping state ownership (of the State Treasury and state legal persons), local self-government entity ownership, as well as “mixed ownership” with a predominance of capital (property) of public sector entities,

— **private sector** – grouping private domestic ownership (of natural persons and other private entities), foreign ownership (of foreign persons) as well as “mixed ownership” with a predominance of capital (property) of private sector entity and lack of predominance of public or private sector in capital (property) of the entity.

“Mixed ownership” is defined mainly for companies and determined on the basis of the capital (property) structure as declared in a company’s registration application.

6. Data according to NACE sections as well as according to administrative division are compiled using the so-called enterprise method, unless otherwise noted.

In the **enterprise (entity) method**, the entire organizational unit of entities in the national economy is the basis for grouping all data describing their activity according to individual classification levels and territorial divisions.

7. Przez **podmioty gospodarki narodowej** rozumie się jednostki prawne, tj.: osoby prawne, jednostki organizacyjne niemające osobowości prawnej oraz osoby fizyczne prowadzące działalność gospodarczą.

Pod pojęciem **podmiotów gospodarczych** rozumie się podmioty prowadzące działalność gospodarczą (produkcyjną i usługową) na własny rachunek w celu osiągnięcia zysku.

8. Dane w **cenach bieżących** odpowiadają uzyskanym dochodom, poniesionym wydatkom lub wartości wyrobów, usług itp. W tablicach i wykresach, w których nie określono cen, dane liczbowe wyrażono w cenach bieżących.

9. **Liczbę względne (wskaźniki, odsetki)** obliczono z reguły na podstawie danych bezwzględnych wyrażonych z większą dokładnością niż podano w tablicach.

10. **Przy przeliczeniu na 1 mieszkańca (1000 ludności itp.)** danych według stanu w końcu roku przyjęto liczbę ludności według stanu w dniu 31 XII, a przy przeliczeniu danych charakteryzujących wielkość zjawiska w ciągu roku (np. ruch naturalny ludności) – według stanu w dniu 30 VI.

11. Dane – jeśli nie zaznaczono inaczej – nie obejmują jednostek budżetowych prowadzących działalność w zakresie obrony narodowej i bezpieczeństwa publicznego.

12. Niektóre dane liczbowe zostały podane na podstawie danych nieostatecznych i mogą ulec zmianie w następnych publikacjach Urzędu Statystycznego.

13. Ze względu na elektroniczną technikę przetwarzania danych, w niektórych przypadkach sumy składników mogą się różnić od podanych wielkości „ogółem”.

14. Informacje statystyczne pochodzące ze źródeł spoza Urzędu Statystycznego opatrzone odpowiednimi notami.

15. W Roczniku zastosowano skróty nazw niektórych poziomów klasyfikacyjnych; zestawienie zastosowanych skrótów i pełnych nazw podaje się poniżej:

7. The term **entities of the national economy** is understood as legal entities, i.e.: legal persons, organizational entities without legal personality as well as natural persons conducting economic activity.

The term **economic entities** is understood as entities conducting economic activity (production and service) on their own account in order to earn a profit.

8. Data in **current prices** correspond to obtained revenue, incurred expenditures or the value of products, services, etc. In tables and charts in which prices are not defined, data are expressed in current prices.

9. **Relative numbers (indices, percentages)** are, as a rule, calculated on the basis of absolute data expressed with higher precision than that presented in the tables.

10. **When computing per capita data (per 1000 population, etc.)** as of the end of a year, the number of the population was adopted as of 31 XII, whereas computed data describing the magnitude of a phenomenon within a year (e.g., vital statistics, production) – are as of 30 VI.

11. Data, unless otherwise indicated, do not include the budgetary entities conducting activity within the scope of national defense and public safety.

12. Some data are given on the basis of preliminary data and may change in subsequent publications of the Statistical Office.

13. Due to the electronic method of data processing, in some cases sums of components can differ from the amount given in the item „total”.

14. Statistical information originating from sources other than Statistical Office is indicated in the appropriate notes.

15. The names of some classification levels used in the Yearbook have been abbreviated; the list of abbreviations used and their full names is given below:

skrót <i>abbreviation</i>	pełna nazwa <i>full name</i>
POLSKA KLASYFIKACJA DZIAŁALNOŚCI PKD — 2007 STATISTICAL CLASSIFICATION OF ECONOMIC ACTIVITIES IN THE EUROPEAN COMMUNITY — NACE rev. 2	
sekcje <i>sections</i>	
Handel; naprawa pojazdów samochodowych <i>Trade; repair of motor vehicles</i>	Handel hurtowy i detaliczny; naprawa pojazdów samochodowych, włączając motocykle <i>Wholesale and retail trade; repair of motor vehicles and motorcycles</i>
Zakwaterowanie i gastronomia <i>Accommodation and catering</i>	Działalność związana z zakwaterowaniem i usługami gastronomicznymi <i>Accommodation and food service activities</i>

Obsługa rynku nieruchomości
x
Administrowanie i działalność wspierająca
x

Stan i ochrona środowiska

1. Informacje o zużyciu wody dotyczą:

- 1) w pozycji „przemysł” – jednostek organizacyjnych wnoszących opłaty za pobór z ujęć własnych rocznie 5 dam³ i więcej wody podziemnej albo 20 dam³ i więcej wody powierzchniowej lub odprowadzających rocznie 20 dam³ i więcej ścieków. Dane o poborze wody na potrzeby gospodarki narodowej i ludności nie obejmują wód pochodzących z odwadniania zakładów górniczych oraz obiektów budowlanych odprowadzanych do odbiornika bez wykorzystania,
- 2) w pozycji „rolnictwo, leśnictwo, łowiectwo i rybactwo” – jednostek organizacyjnych rolnictwa, leśnictwa i rybactwa zużywających wodę na potrzeby nawadniania gruntów rolnych i leśnych o powierzchni od 20 ha oraz na potrzeby eksploatacji stawów rybnych o powierzchni od 10 ha,
- 3) w pozycji „eksploatacja sieci wodociągowej” – wszystkich jednostek nadzorujących pracę sieci wodociągowej (w tym również spółdzielni mieszkaniowych, spółek wodnych, zakładów usług wodnych, zakładów pracy itd.).

2. Dane o **ściekach** dotyczą ścieków odprowadzonych do wód (do 2002 r. do wód powierzchniowych) lub do ziemi przez jednostki określone w ust. 1, pkt 1) i 3).

3. Jako **ścieki wymagające oczyszczania** przyjęto ścieki odprowadzane siecią kanałów lub rowów otwartych bezpośrednio do wód, do ziemi lub do sieci kanalizacyjnej z jednostek produkcyjnych (łącznie z zanieczyszczonymi wodami z odwadniania zakładów górniczych i zanieczyszczonymi wodami wykorzystanymi w przemyśle do celów chłodniczych), z innych jednostek oraz z gospodarstw domowych.

Dane o **ściekach oczyszczanych** dotyczą ścieków oczyszczanych mechanicznie, chemicznie, biologicznie oraz z podwyższonym usuwaniem biogenów i odprowadzonych do wód lub do ziemi.

Przez **ścieki oczyszczane mechanicznie** rozumie się ścieki poddane procesowi usuwania jedynie zanieczyszczeń nierozpuszczalnych, tj. ciał stałych i tłuszczów ulegających osadzeniu lub flotacji, przy użyciu krat, sił, piaskowników, odtłuszczaczy współpracujących z osadnikami Imhoffa.

Chemiczne oczyszczanie ścieków polega na

Działalność związana z obsługą rynku nieruchomości
Real estate activities
Działalność w zakresie usług administrowania i działalność wspierająca
Administrative and support service activities
Environmental protection

1. *Information regarding water consumption concerns:*

- 1) *in the term „industry” – organizational entities making payments for the annual withdrawal of 5 dam³ or more of underground water, or 20 dam³ or more of surface water from their own sources, or discharging 20 dam³ or more waste water annually. Data regarding water withdrawal for needs of the national economy and population do not include water coming from irrigation of mines and construction objects which is discharged to reservoir without further use,*
- 2) *in the term „agriculture, forestry and fishing” – agricultural, forest and fishing organizational entities, consuming water for irrigating agricultural or forest land of 20 ha or more in area, and for the purpose of exploiting fishponds of 10 ha,*
- 3) *in the term „exploitation water-line system” – all entities responsible for the managements of the water-line system (including housing co-operatives, water companies, waterworks and workplace).*

2. *Data regarding waste water concern waste water discharged into waters (until 2002 – into surface waters) or into the ground by the entities described in item 1, points 1) and 3).*

3. *Waste water requiring treatment is understood as waste water discharged by means of open channel or ditch systems directly into waters or into the ground or sewerage system of entities engaged in production (including contaminated drainage water from mines and contaminated water used in industry for cooling purposes), other entities as well as households.*

Data regarding treated waste water concern waste water treated mechanically, chemically, biologically, and with increased biogen removal, discharged into waters and into the ground.

Mechanical treatment of waste water is understood as the process of removing only non-soluble pollutants, i.e., solid bodies and fats subject to settlement or floatation, through the use of grates, filters, grit chambers, grease traps in conjunction with Imhoff tanks.

Chemical treatment of waste water consists

wytrącaniu niektórych związków rozpuszczalnych względnie ich neutralizacji metodami chemicznymi, takimi jak koagulacja, sorpcja na węglu aktywnym itp.

Biologiczne oczyszczanie ścieków następuje w procesie mineralizacji przez drobnoustroje w środowisku wodnym w sposób naturalny (np. poprzez rolnicze wykorzystanie ścieków, zraszanie pól, stawy rybne) lub w urządzeniach sztucznych (złoża biologiczne, osad czynny) i polega na usuwaniu ze ścieków zanieczyszczeń organicznych oraz związków biogenych i refrakcyjnych.

Podwyższone usuwanie biogenów w ściekach następuje w oczyszczalniach ścieków o wysoko efektywnych technologiach oczyszczania (głównie biologicznych, a także chemicznych) umożliwiających zwiększoną redukcję azotu i fosforu.

Dane o ludności korzystającej z oczyszczalni ścieków podano na podstawie badań Głównego Urzędu Statystycznego w oparciu o szacunek liczby ludności korzystającej z oczyszczalni oczyszczających ścieki z miast i wsi. W przypadku, gdy miasto obsługiwane jest przez kilka oczyszczalni o różnym sposobie oczyszczania, o zakwalifikowaniu miasta do obsługiwanego przez poszczególne rodzaje oczyszczalni ścieków decyduje przewaga ilości ścieków oczyszczanych przez dany rodzaj oczyszczalni.

4. Informacje o źródłach i wielkości emisji przemysłowych zanieczyszczeń powietrza oraz o stanie wyposażenia i efektach eksploatacji urządzeń do redukcji tych zanieczyszczeń dotyczą jednostek organizacyjnych ustalonych przez Ministra Ochrony Środowiska i Zasobów Naturalnych na podstawie określonej wysokości opłat wniesionych w 1986 r. za roczną emisję substancji zanieczyszczających powietrze według stawek określonych w rozporządzeniu Rady Ministrów z dnia 13 I 1986 r. w sprawie opłat za gospodarcze korzystanie ze środowiska i wprowadzanie w nim zmian (Dz. U. Nr 7, poz. 40 z późniejszymi zmianami).

Dane o emisji pyłów dotyczą: pyłów ze spalania paliw, cementowo-wapienniczych i materiałów ogniotrwałych, pyłów krzemowych, nawozów sztucznych, węglowo-grafitowych, sadzy oraz innych rodzajów zanieczyszczeń pyłowych.

Dane o emisji gazów dotyczą: dwutlenku siarki, tlenku węgla, tlenków azotu, węglowodorów oraz innych rodzajów zanieczyszczeń gazowych (bez dwutlenku węgla), określonych w rozporządzeniu Rady Ministrów z dnia 14 X 2008 r. w sprawie opłat za korzystanie ze środowiska (Dz. U. Nr 196, poz. 1217).

in precipitating certain soluble compounds, or their neutralization through chemical methods, such as coagulation, sorption on active carbon, etc.

Biological treatment of waste water occurs through mineralisation processes caused by microorganisms in the natural water environment (e.g. through agricultural use of waste water, field irrigation, fish ponds) or in artificial facilities (bio-filters, activated sludge) and consists in the removal of organic pollutants or biogenous and refractive compounds from waste water.

Increased biogen removal from sewage occurs in treatment plants with highly efficient treatment technologies (mostly biological and also chemical) allowing for an increased reduction in nitrogen and phosphorus content.

Data concerning the population using waste treatment plants is given on the basis of surveys of the Central Statistical Office based on estimates of the number of the population using waste water treatment plants treating urban and rural waste. When an urban area is served by several treatment plants with various methods of treatment, the predominate amount of waste treated by a given treatment plant determines the classification of the urban area in the appropriate type of waste treatment plant.

4. Information regarding the sources and amounts of industrial atmospheric pollutant emissions as well as the equipment reducing such pollutants and the effects of its utilisation concerns organizational entities established by the Ministry of Environmental Protection and Natural Resources on the basis of the defined amount of fees borne in 1986 for the annual emission of substances polluting the air, according to rates defined in the decree of the Council of Ministers, dated 13 I 1986, regarding payments for economic use of the environment and modifications to it (Journal of Laws No. 7, item 40 with later amendments).

Data regarding particulate emission concern: particulates from the combustion of fuels, particulates from cement and lime, fire-resistant materials, silicates, artificial fertilisers, carbon and graphite, soot, as well as other types of particulates.

Data regarding gas emission concern: sulphur dioxide, carbon monoxide, nitrogen oxides, hydrocarbons, as well as other types of gaseous pollutants (excluding carbon dioxide) defined by the decree of the Council of Ministers, dated 14 X 2008 (Journal of Laws No. 196 I, item 1217).

Dane o emisji pyłów i gazów obejmują emisję zorganizowaną (poprzez emitory) oraz niezorganizowaną (z hałd, składowisk, w toku przeladunku substancji sypkich lub lotnych, z hal produkcyjnych poprzez wywietrzniki dachowe i okienne, w wyniku pożarów lasów itp.).

Wielkość emisji z poszczególnych źródeł i poszczególnych rodzajów zanieczyszczeń ustalona została albo na drodze pomiarów, albo na podstawie obliczeń z bilansu surowcowo-paliwowego w oparciu o wskaźniki emisji zanieczyszczeń dla charakterystycznych procesów technologicznych.

5. Informacje o odpadach opracowane zostały na podstawie katalogu odpadów (wprowadzonego w życie 1 I 2002 r.), opartego o Listę Odpadów wprowadzoną do prawodawstwa Unii Europejskiej z dniem 1 I 2002 r. (Dz. U. z 2001 r., Nr 12, poz.1206).

Informacje o **ilości i rodzajach odpadów** dotyczą zakładów, które wytworzyły w ciągu roku powyżej 1 tys. t odpadów lub nagromadziły 1 mln t i więcej odpadów (z wyłączeniem odpadów komunalnych).

Odpady oznaczają każdą substancję lub przedmiot należący do jednej z kategorii określonych w załączniku nr 1 do ustawy z dnia 27 IV 2001 r. o odpadach (tekst jednolity, Dz. U. z 2010 r., Nr 185, poz. 1243 z późniejszymi zmianami), których posiadacz pozbywa się, zamierza pozbyć się lub do ich pozbycia się jest obowiązany.

Przez **odzysk odpadów** rozumie się wszelkie działania niestwarzające zagrożenia dla życia, zdrowia ludzi lub dla środowiska, polegające na wykorzystaniu odpadów w całości lub w części, lub prowadzące do odzyskania z odpadów substancji, materiałów lub energii i ich wykorzystania.

Unieszkodliwianie odpadów polega na poddaniu ich procesom przekształcania biologicznego, fizycznego lub chemicznego w celu doprowadzenia ich do stanu, który nie stwarza zagrożeń dla życia lub zdrowia ludzi lub dla środowiska. Unieszkodliwianiem odpadów jest także składowanie odpadów.

Magazynowanie odpadów to czasowe przetrzymywanie lub gromadzenie odpadów przed ich transportem, odzyskiem lub unieszkodliwianiem.

Dane o **odpadach dotychczas składowanych (nagromadzonych)** dotyczą ilości odpadów zdeponowanych na terenach własnych zakładów w wyniku składowania w roku sprawozdawczym i w latach poprzednich.

6. Rezerwaty przyrody obejmują obszary zachowane w stanie naturalnym lub mało zmienionym, ekosystemy, ostoje i siedliska przyrodnicze, a także siedliska roślin, siedliska zwierząt i siedliska grzybów oraz twory i składniki przyrody nieożywionej, wyróżniające się szczególnymi wartościami przyrodniczymi, naukowymi, kulturowymi lub walorami krajobrazowymi.

Data regarding particulate and gas emissions include organised (from emitters) and disorganised emissions (from waste dumps landfills in the course of handling the substance or volatile solids, from the production halls through window and ceiling ventilators, caused by the forest fire, etc).

The emission volumes of different pollutant types from various sources were estimated through measurements or on the basis of calculations of the raw material and fuel balance, based on pollutant emission indicators for the characteristic technological processes.

5. Information regarding waste was compiled on the basis of a catalogue of waste (introduced 1 I 2002), based on List of Waste introduced into legislation of the European Union 1 I 2002 (Journal of Laws of 2001 No. 12, item 1206).

Information regarding the quantity and types of waste concerns plants which generated over 1 thous. t of waste in the course of the year or accumulated 1 mln t of waste and more (excluding municipal waste).

Waste shall mean any substance or object in one of the categories listed in Annex I to the Act on Waste of 27 IV 2001 (consolidated text, Journal of Laws of 2010 No. 185, item 1243, as amended), which the holder thereof discards or intends or is required to discard.

Recovery of waste shall mean any operations which do not endanger human life and health or the environment, consisting in the use of waste in whole or in part, or leading to extraction and use of substances, materials or energy.

Treatment waste shall mean the submission of waste to the processes of biological, physical or chemical treatment as a result of which the nature of waste does not pose risks to human life and health or the environment. Storing waste is also a method of rendering waste harmless.

Waste storage shall mean temporary waste storage or collection prior to its transport, recovery or treatment.

Data regarding landfilled up to now (accumulated) waste concern the quantity of waste deposited on the grounds of the plants generating it as a result depositing it during the reporting and previous years.

6. Nature reserves include areas in natural or slightly changed state, ecosystems, refuges and natural habitats. They also protect habitats of plants, animals, fungi and formations and elements of inanimate nature, having essential value for the environmental, scientific, cultural or landscape reasons.

7. Parki krajobrazowe obejmują obszary chronione ze względu na wartości przyrodnicze, historyczne i kulturowe oraz walory krajobrazowe w celu zachowania i popularyzacji tych wartości w warunkach zrównoważonego rozwoju.

8. Obszary chronionego krajobrazu obejmują tereny chronione ze względu na wyróżniający się krajobraz o zróżnicowanych ekosystemach, wartościowe ze względu na możliwość zaspokajania potrzeb związanych z turystyką i wypoczynkiem lub pełniącą funkcję korytarzy ekologicznych.

9. Pomniki przyrody są to pojedyncze twory przyrody żywej i nieożywionej lub ich skupiska o szczególnej wartości przyrodniczej, naukowej, kulturowej, historycznej lub krajobrazowej oraz odznaczające się indywidualnymi cechami, wyróżniającymi je wśród innych tworów, szczególnie: okazałych rozmiarów drzewa, krzewy gatunków rodzimych lub obcych, źródła, wodospady, wywierzyśka, skałki, jary, glazy narzutowe oraz jaskinie.

10. Dane o nakładach na środki trwałe służące ochronie środowiska i gospodarce wodnej oraz ich efektach rzeczowych prezentuje się zgodnie z Polską Klasyfikacją Statystyczną Dotyczącą Działalności i Urządzeń Związanych z Ochroną Środowiska, wprowadzoną rozporządzeniem Rady Ministrów z dnia 2 III 1999 r. (Dz. U. Nr 25, poz. 218). Klasyfikacja ta opracowana została na podstawie Międzynarodowej Standardowej Statystycznej Klasyfikacji EKG/ONZ dotyczącej Działalności i Urządzeń Związanych z Ochroną Środowiska i Europejskiego Systemu Zbierania Informacji Ekonomicznych dotyczących Ochrony Środowiska (SERIEE) wdrażanego przez Unię Europejską.

11. Fundusze ekologiczne (Fundusze Ochrony Środowiska i Gospodarki Wodnej oraz Fundusz Ochrony Gruntów Rolnych) są to fundusze tworzone z: **opłat za korzystanie ze środowiska** (tj. kwot pieniężnych pobieranych za emisję zanieczyszczeń powietrza, składowanie odpadów, usuwanie drzew lub krzewów oraz z pobór i korzystanie z wód i wprowadzanie ścieków do wód lub do ziemi); **kar za przekroczenia dopuszczalnych norm ekologicznych**; **spłat pożyczek** udzielonych inwestorom oraz **opłat za wyłączenie gruntów rolnych na cele nierolnicze**, a także **innych kwot** ustalonych przez terenowe organy administracji rządowej oraz samorządowej.

12. Podziału nakładów na środki trwałe według podregionów, powiatów i gmin dokonano na podstawie faktycznej lokalizacji inwestycji.

7. Landscape parks are areas protected for natural, historical and cultural values, as well as for landscape features. The aim of landscape park's creation is preservation, popularisation and dissemination of these values in conditions of sustainable development.

8. Protected landscape areas include areas protected for the sake of distinguishing landscape characterised by various ecosystem types. These areas are to be valuable because of their functions satisfying the needs of tourism and recreation and functions of ecological corridors.

9. Monuments of nature are single objects of animate and inanimate nature of special environmental, scientific, cultural, historical or landscape value and of distinctive individual features, especially trees of impressive size, native and alien shrubs, springs, waterfalls, rocks, ravines, erratic blocks and caves.

10. Data regarding outlays on fixed assets and tangible effects of investments in environmental protection and water management are presented in accordance with the Polish Statistical Classification of Environmental Protection and Facilities, introduced on the basis of the Regulation of the Council of Ministers, dated 2 III 1999 (Journal of Laws No. 25, item 218). This classification was compiled on the basis of the ECE/UN Single European Standard Statistical Classification of Environmental Protection Activities and Facilities as well as the European System for the Collection of Economic Information on the Environment (SERIEE), implemented by the European Union.

11. Ecological funds (Environmental Protection and Water Management Funds and Agricultural Land Protection Fund) are funds created from income originating from the: **payments for use of the natural environment** (i.e.: payments collected for releasing air pollutants, landfilling waste, the removal of trees and bushes as well as for the abstraction and use of water and releasing waste water into water or the ground), **finances for transgress of acceptable ecological standards**; **repayments of loans** granted for investors; **payments for designating agricultural land for non-agricultural purposes** as well as **other payments** established by regional divisions of the state and local self-government administration.

12. The division of outlays on fixed assets by subregions, powiats and gminas is made on the basis of the actual location of the investment.

Radni gmin i powiatów

1. Kadencja rad gmin, rad miejskich na prawach powiatu i rad powiatów trwa 4 lata, licząc od dnia wyborów.

2. Charakterystykę radnych w jednostkach samorządu terytorialnego oparto o wyniki sprawozdawczości za rok 2010.

Bezpieczeństwo publiczne

1. **Przestępstwo stwierdzone** jest to zdarzenie, co do którego w zakończonym postępowaniu przygotowawczym potwierdzono, że jest przestępstwem. Przestępstwo – zgodnie z kodeksem karnym z 1997 r. obowiązującymi od 1 IX 1998 r. (ustawa z dnia 6 VI 1997 r., Dz. U. nr 88, poz. 553, z późniejszymi zmianami) – jest to zbrodnia lub występki ścigany z oskarżenia publicznego lub z oskarżenia prywatnego objęty oskarżeniem prokuratora, a nadto każdy występki skarbowy, których charakter jako przestępstwa został potwierdzony w wyniku postępowania przygotowawczego.

Informacje o przestępstwach stwierdzonych i wskaźnikach wykrywalności sprawców przestępstw opracowano na podstawie statystyki policyjnej, uzupełnianej informacjami o śledztwach własnych prowadzonych w prokuraturach i o postępowaniach wobec nieletnich w sądach rodzinnych.

2. Dane o przestępstwach stwierdzonych opracowano według klasyfikacji Kodeksu karnego z 1997 r. i Kodeksu karnego skarbowego (ustawa z dnia 10 IX 1999 r., Dz. U. Nr 83, poz. 930) lub innych ustaw szczególnych.

3. **Wskaźnik wykrywalności sprawców przestępstw** jest to stosunek liczby przestępstw wykrytych w danym roku (łącznie z wykrytymi po podjęciu z umorzenia) do liczby przestępstw stwierdzonych w danym roku, powiększonej o liczbę przestępstw stwierdzonych w podjętych postępowaniach, a umorzonych w latach poprzednich z powodu niewykrycia sprawców.

4. Dane o przestępstwach stwierdzonych ze względu na niedostępność informacji według gmin, zestawiono według zasięgu działania komend rejonowych policji (rejonów).

Powierzchnia i ludność

1. Dane opracowano na podstawie:

1) bilansów stanu i struktury ludności **faktycznie zamieszkałej** na terenie gminy. Bilanse ludności sporządzane są dla okresów międzypisowych w oparciu o wyniki ostatniego spisu powszechnego, przy uwzględnieniu:

Councillors of gminas and powiat

1. *Term of gmina councils, city councils in cities with powiat status and powiat councils lasts 4 years, counting from the day of election.*

2. *The characteristic of councillors in local self-government entities is based on reporting results for the year 2010.*

Public safety

1. *An ascertained crime is an event, which after the completion of preparatory proceedings was confirmed as a crime. In connection with the Criminal Code of 1997, coming into force on 1 IX 1998 (the Law dated 6 VI 1997, Journal of Laws No. 88, item 553, with later amendments) crime is a felony or misdemeanour prosecuted upon by public accusation or private accusation by a public prosecutor, moreover every revenue related misdemeanour the character of which was confirmed as a crime as a result of preparatory proceedings.*

Information regarding ascertained crimes and rates of detectability of delinquents in ascertained crimes has been prepared on the basis of the police statistics, supplemented with information on investigations conducted by the public prosecutors' offices and family on juvenile proceedings in family courts.

2. *Data on ascertained crimes have been prepared in accordance with the classification of the Criminal Code of 1997, the Treasury Penal Code (the Law dated 10 IX 1999, Journal of Laws No. 83, item 930) or other specific laws.*

3. *The rate of detectability of delinquents is the relation of the number of detected crimes, in a given year (including those detected after resumption following discontinuance) to the total number of crimes ascertained in a given year, plus the number of crimes recorded in commenced proceeding and discontinued in previous years due to undetected delinquents.*

4. *Data regarding ascertained crimes because of lack of information by gminas are presented by activity of police headquarters.*

Area and population

1. *Data were compiled on the basis of:*

1) *the balances of the size and structure of the population actually living in a gmina. Population balances are compiled for periods between censuses on the basis of the last census, taking into account:*

- a) zmian w danym okresie spowodowanych ruchem naturalnym (urodzenia, zgony) i migracjami ludności (zameldowania i wymeldowania na pobyt stały z innych gmin i z zagranicy), a także przesunięciami adresowymi ludności z tytułu zmian administracyjnych,
- b) różnicy między liczbą osób zameldowanych na pobyt czasowy ponad 3 miesiące (do 2005 r. – ponad 2 miesiące) na terenie gminy a liczbą osób czasowo nieobecnych uyskiwanej z cyklicznie przeprowadzanych badań, która stanowi jednocześnie różnicę między liczbą osób zameldowanych na pobyt stały w gminie a liczbą osób faktycznie mieszkających na terenie gminy;
- 2) rejestrów Ministerstwa Spraw Wewnętrznych i Administracji – o migracjach wewnętrznych i zagranicznych na pobyt stały;
- 3) sprawozdawczości urzędów stanu cywilnego – o zarejestrowanych małżeństwach, urodzeniach i zgonach;
- 4) sprawozdawczości sądów okręgowych – o prawomocnie orzeczonych separacjach i rozwodach;
- 5) wyników Narodowego Spisu Powszechnego Ludności i Mieszkań z 20 V 2002 r.
2. Dane o ludności, a także współczynniki demograficzne oraz przeliczenia na 1 mieszkańca (1000 ludności) za lata 2000 i 2001 opracowano przy przyjęciu liczby ludności zbilansowanej w oparciu o wyniki Narodowego Spisu Powszechnego Ludności i Mieszkań 2002; zastosowano podział administracyjny kraju obowiązujący według stanu w dniu 31 XII 2002 r.
3. Przez ludność w wieku produkcyjnym rozumie się ludność w wieku zdolności do pracy. Dla mężczyzn przyjęto wiek 18-64 lata, dla kobiet – 18-59 lat. Wśród ludności w wieku produkcyjnym wyróżnia się ludność w wieku mobilnym, tj. w wieku 18-44 lata i niemobilnym, tj. mężczyźni – 45-64 lata, kobiety – 45-59 lat. Przez ludność w wieku nieprodukcyjnym rozumie się ludność w wieku przedprodukcyjnym, tj. do 17 lat oraz w wieku poprodukcyjnym, tj. mężczyźni – 65 lat i więcej, kobiety – 60 lat i więcej.
4. Dane o ruchu naturalnym ludności w podziale terytorialnym opracowano: małżeństwa – według miejsca zameldowania na pobyt stały męża przed ślubem, a jeśli mąż mieszkał na stałe za granicą – według miejsca zameldowania żony w Polsce przed zawarciem związku małżeńskiego; separacje – według miejsca zamieszkania osoby
- a) changes in a given period connected with vital statistics (births, deaths) and migration of the population (registering and cancelling registration for permanent residence from other gminas and from abroad) as well as address changes of the population due to changes in the administrative division,
- b) difference between the number of people registered for temporary stay for a period of more than 3 months in a gmina and the number of people temporary absent there being gathered on the basis of surveys conducted periodically, which simultaneously makes the difference between the number of people registered for permanent residence in a gmina and the number of people actually living in the gmina;
- 2) the registers of the Ministry of the Interior and Administration on internal and international migration of population for permanent residence;
- 3) documentation of Civil Status Offices regarding registered marriages, births and deaths;
- 4) documentation of regional courts – regarding legally valid decisions in actions for separations and divorces.
- 5) results of the National Population and Housing Census of 20 V 2002.
2. Data about population as well as demographic rates and indicators per capita (per 1000 of population etc.) for 2000 and 2001 was prepared assuming the number of population balanced on the basis of results of the Population and Housing Census 2002; was applied the administrative division of the country obligatory as of 31 XII 2002.
3. The working age population refers to males aged 18-64, and females aged 18-59. In this category the age groups of mobility (i.e. 18-44) and non-mobility (i.e. 45-64 for males and 45-59 for females) are distinguished. The nonworking age population is defined as the preworking age population, i.e., up to the age of 17 and the post-working age population, i.e., 65 and more for males and 60 and more for females.
4. Data regarding the vital statistics according to territorial division were compiled as follows: marriages – according to the husband's place of permanent residence before the marriage or by the wife's place of residence in Poland if husband stayed permanently abroad before the marriage; separations – according to the plaintiff's place of

wnoszącej powództwo (gdy osoba wnosząca powództwo mieszka za granicą, przyjmuje się miejsce zamieszkania współmałżonka; w przypadku zgodnego wniosku stron przyjmuje się miejsce zamieszkania męża; nie uwzględnia się przypadku, gdy obie strony mieszkają za granicą); rozwody – według miejsca zamieszkania osoby wnoszącej powództwo (w przypadku, gdy osoba wnosząca powództwo mieszka za granicą, przyjmuje się miejsce zamieszkania współmałżonka; nie uwzględnia się przypadku, gdy obie strony w momencie wniesienia powództwa mieszkają za granicą); urodzenia – według miejsca zameldowania na pobyt stały matki noworodka; zgonny – według miejsca zameldowania na pobyt stały osoby zmarłej.

Przyrost naturalny ludności stanowi różnicę między liczbą urodzeń żywych i zgonów w danym okresie.

5. Przez niemowlęta rozumie się dzieci w wieku poniżej 1 roku.

Dane o urodzeniach i zgonach (w tym zgonach niemowląt) prezentowane są zgodnie z kryteriami definicji urodzenia i zgonu noworodka rekomendowanej przez Światową Organizację Zdrowia.

6. Przeciętne dalsze trwanie życia wyraża średnią liczbę lat, jaką ma jeszcze do przeżycia osoba w wieku x lat, przy założeniu stałego poziomu umieralności z okresu, dla którego opracowano tablice trwania życia.

7. Dane o migracjach ludności opracowano na podstawie informacji ewidencyjnych gmin o zameldowaniach na pobyt stały. Informacje te nie uwzględniają zmian adresu w obrębie tej samej gminy (miasta), z wyjątkiem gmin miejsko-wiejskich, dla których został zachowany podział na tereny miejskie i wiejskie.

Napływ ludności obejmuje zameldowania na pobyt stały, odpływ – wymeldowania ze stałego miejsca zamieszkania.

Rynek pracy. Wynagrodzenia.

Rynek pracy

1. Dane o pracujących dotyczą osób wykonujących pracę przynoszącą im zarobek lub dochód. Nie ujęto pracujących w jednostkach budżetowych prowadzących działalność w zakresie obrony narodowej i bezpieczeństwa publicznego.

Do pracujących według faktycznego miejsca pracy zalicza się:

- 1) osoby zatrudnione na podstawie stosunku pracy (umowa o pracę, powołanie, mianowanie lub wybór) lub stosunku służbowego;
- 2) pracodawców i pracujących na własny rachunek, a mianowicie:
 - a) właścicieli, współwłaścicieli i dzierżawców go-

residence (when a person filing petition residing aboard, place of residence of a spouse has been taken; in cases unanimous petition of both of persons – residence of a husband is used; a case when both parties live abroad is excluded); divorces – according to the plaintiff's place of residence (if a claimant filling an application for divorce lives abroad, spouse's place of residence is used; if both parties live abroad when an application for divorce is being filled, a case is excluded); births – according to the mother's place of permanent residence; deaths – according to the place of permanent residence of the deceased.

Natural increase of the population means the difference between the number of live births and deaths in a given period.

5. Infant is a child under the age of 1.

Information on births and deaths (including infant deaths) is presented according to criteria of the definition of infant births and deaths recommended by the World Health Organization (WHO).

6. Life expectancy is expressed by the average number of years that a person at the exact age x still has to live on, assuming a fixed mortality level from the period for which life expectancy tables were compiled.

7. Data regarding migration of the population were compiled on the basis of gmina documentation regarding the registration for permanent residence. This information does not include changes of address within the same gmina (town), except for urban-rural gminas for which the division into urban and rural areas has been kept.

The inflow of the population includes registration of arrival for permanent residence, outflow – registration of departure from permanent residence.

Labour market. Wages and salaries.

Labour market

1. Data regarding employment concern persons performing work providing earnings or income. Data do not include persons employed in budgetary entities of national defense and public safety.

Employed persons by actually workplace are:

- 1) *employees hired on the basis of employment contracts (labour contract, posting, appointment or election) or service relation;*
- 2) *employers and own-account workers, i.e.:*
 - a) *owners, co-owners and leaseholders of pri-*

spodarstw indywidualnych w rolnictwie (łącznie z pomagającymi członkami ich rodzin), tj. pracujących w gospodarstwach indywidualnych (o powierzchni użytków rolnych do 1 ha i powyżej 1 ha) oraz indywidualnych właścicieli zwierząt gospodarskich nieposiadających użytków rolnych; z pewnymi wyłączeniami, patrz ust. 5 na str. 22,

- b) właścicieli i współwłaścicieli (łącznie z pomagającymi członkami ich rodzin; z wyłączeniem wspólników spółek, którzy nie pracują w spółce), podmiotów prowadzących działalność gospodarczą poza gospodarstwami indywidualnymi w rolnictwie,
 - c) inne osoby pracujące na własny rachunek, np. osoby wykonujące wolne zawody;
- 3) osoby wykonujące pracę nakładczą;
 - 4) agentów (łącznie z pomagającymi członkami ich rodzin oraz osobami zatrudnionymi przez agentów);
 - 5) członków spółdzielni produkcji rolniczej (rolniczych spółdzielni produkcyjnych oraz innych spółdzielni powstałych na ich bazie i spółdzielni kółek rolniczych);
 - 6) duchownych pełniących obowiązki duszpasterskie.

2. Pełnozatrudnieni są to osoby zatrudnione w pełnym wymiarze czasu pracy obowiązującym w danym zakładzie pracy lub na danym stanowisku pracy, w tym również osoby, które zgodnie z obowiązującymi przepisami pracują w skróconym czasie pracy, np. z tytułu warunków szkodliwych dla zdrowia lub przedłużonym czasie pracy, np. dozorczy mienia.

Niepełnozatrudnieni są to osoby, które zgodnie z umową o pracę pracują stale w niepełnym wymiarze czasu pracy obowiązującym w danym zakładzie pracy lub na danym stanowisku pracy. Niepełnozatrudnieni w głównym miejscu pracy są to osoby, które oświadczyły w zakładzie pracy, że dany zakład jest ich głównym miejscem pracy.

3. Dane dotyczące pracujących według stanu w dniu 31 XII podano bez przeliczenia niepełnozatrudnionych na pełnozatrudnionych, przy przyjęciu zasady jednorazowego ujmowania tych osób **w głównym miejscu pracy**.

4. Dane dotyczące pracujących w gospodarstwach indywidualnych w rolnictwie według stanu w dniu 31 XII w latach 2002-2009 wyszacowano na podstawie wyników Narodowego Spisu Powszechnego Ludności i Mieszkań 2002 oraz Powszechnego Spisu Rolnego 2002, a dla 2010 r. – Powszechnego Spisu Rolnego 2010; dane nie są w pełni porównywalne.

Od 2002 r. do pracujących w gospodarstwach indywidualnych w rolnictwie nie zalicza się osób pracujących:

- 1) w gospodarstwach o powierzchni użytków rolnych powyżej 1 ha produkujących **wyłącznie** na własne potrzeby,

vate farms in agriculture (including contributing family workers), i.e., working on private farms (with area up to 1 ha and more than 1 ha of agricultural land) as well as individual owners of livestock who do not possess agricultural land; with certain exemptions, see item 5 on page 22,

b) owners and co-owners (including contributing family workers; excluding partners in companies who do not work in them), of entities conducting economic activity other than related to private farms in agriculture,

c) other self-employed persons, e.g. persons practising learned professions;

- 3) outworkers;
- 4) agents (including contributing family workers and persons employed by agents);
- 5) members of agricultural production co-operatives, (agricultural producers' co-operatives and other co-operatives founded on their basis and agricultural farmers' co-operatives);
- 6) priests practising a preaching and teaching ministry.

2. Full-time paid employees are persons employed on a full-time basis, as defined by a given company or for a given position, as well as persons who, in accordance with regulations, work a shortened work-time period, e.g. due to hazardous conditions, or a longer work-time period, e.g. property caretaker.

Part-time paid employees are persons who, in accordance with labour contracts, regularly work on a part-time basis as defined by a given company or for a given position. Part-time paid employees in the main workplace are persons who declared that the given workplace is their main workplace.

3. Data concerning employment as of 31 XII are presented without converting part-time paid employees into full-time paid employees, each person being listed once according to the **main job**.

4. Data concerning persons employed on private farms in agriculture as of 31 XII in 2002-2009 were estimated on the basis of the results of the Population and Housing Census as well as the Agricultural Census 2002 conducted in May 2002 since 2002, as well as the Agricultural Census 2002, while for 2010 on the basis of the Agricultural Census 2010; data are not strictly comparable.

Since 2002 the following employed persons are not included in the employed on private farms:

- 1) on farms with the area more than 1 ha of agricultural land producing **only** for their own needs,

2) w gospodarstwach o powierzchni użytków rolnych do 1,0 ha (łącznie z indywidualnymi właścicielami zwierząt gospodarskich nieposiadających użytków rolnych) produkujących **wyłącznie** lub **głównie** na własne potrzeby.

5. Dane dotyczące **przeciętnego zatrudnienia** obejmują wyłącznie zatrudnionych na podstawie stosunku pracy. Informacje dotyczą pracowników pełnozatrudnionych oraz niepełnozatrudnionych w przeliczeniu na pełnozatrudnionych.

6. Dane o liczbie **bezrobotnych zarejestrowanych**, zgodnie z ustawą z dnia 20 IV 2004 r. o promocji zatrudnienia i instytucjach rynku pracy obowiązującą od 1 VI 2004 r. (tekst jednolity Dz. U. z 2008 r. Nr 69, poz. 415, z późniejszymi zmianami), obejmują osoby niezatrudnione i niewykonywujące innej pracy zarobkowej, zdolne i gotowe do podjęcia zatrudnienia w pełnym wymiarze czasu pracy (bądź, jeśli są to osoby niepełnosprawne – zdolne i gotowe do podjęcia zatrudnienia, co najmniej w połowie tego wymiaru czasu pracy), nieuczące się w szkole, z wyjątkiem szkół dla dorosłych (lub przystępujące do egzaminu eksternistycznego z zakresu tej szkoły) lub szkół wyższych, gdzie studiują w formie studiów niestacjonarnych, zarejestrowane we właściwym dla miejsca zameldowania (stałego lub czasowego) powiatowym urzędzie pracy oraz poszukujące zatrudnienia lub innej pracy zarobkowej, jeżeli m.in.:

- ukończyły 18 lat;
- kobiety nie ukończyły 60 lat, a mężczyźni – 65 lat;
- nie nabyły prawa do emerytury lub renty z tytułu niezdolności do pracy, renty szkoleniowej, renty socjalnej, renty rodzinnej w wysokości przekraczającej połowę minimalnego wynagrodzenia za pracę albo po ustaniu zatrudnienia innej pracy zarobkowej, zaprzestaniu prowadzenia pozarolniczej działalności, nie pobierają: nauczycielskiego świadczenia kompensacyjnego, świadczenia lub zasiłku przedemerytalnego, świadczenia rehabilitacyjnego, zasiłku chorobowego, zasiłku macierzyńskiego lub zasiłku w wysokości zasiłku macierzyńskiego;
- nie są właścicielami lub posiadaczami (samodzielnymi lub zależnymi) nieruchomości rolnej o powierzchni użytków rolnych powyżej 2 ha przeliczeniowych, nie podlegają ubezpieczeniu emerytalnemu i rentowemu z tytułu stałej pracy jako współmałżonek lub domownik w gospodarstwie rolnym o powierzchni użytków rolnych przekraczającej 2 ha przeliczeniowe;
- nie uzyskują przychodów podlegających opodatkowaniu podatkiem dochodowym z działów specjalnych produkcji rolnej, chyba, że dochód z działów specjalnych produkcji rolnej, obliczo-

2) *on farms with the area up to 1 ha of agricultural land (including individual owners of livestock who do not hold agricultural land) producing **only or mainly** for their own needs.*

5. *Data concerning **average paid employment** include exclusively employees hired on the basis of an employment contract. Information concerns full – and part-time paid employees in terms of full-time paid employees.*

6. *Data regarding **registered unemployed persons** in accordance with the Law dated 20 IV 2004 on Promoting Employment and Labour Market Institutions, in force since 1 VI 2004 (uniform text, Journal of Laws 2008 No. 69, item 415, with later amendments) include persons who are not employed and not performing any other kind of paid work, capable of work and ready to take full-time employment obligatory for a given job or service (or in case of disabled persons – capable and ready to take work comprising no less than a half of working time), not attending a school with the exception of schools for adults (or taking extra curriculum exam with the scope of this school programme exam) or tertiary schools, where they study in the form part-time programmes, looking for employment or other kind of paid work and registered in a local labour office, appropriate for his/her permanent stay, if he/she fulfilled among others, the following conditions:*

- *are aged 18 or more;*
- *are aged less than 60 (women), less than 65 (men);*
- *did not acquire the right to retirement pay or pension resulting from an inability to work, pension due to training, disability welfare pension, survivor's pension in an amount not excess of half the minimum job salary, or after termination of employment other gainful employment, cessation of non-agricultural activities, do not receive: teachers' compensation benefits a pre-retirement benefit or allowance, a rehabilitation benefit, a sick benefit, maternity allowance, as well as benefit amount of maternity allowance;*
- *are not owners or holders (sole or dependent) of agricultural real estate with an area of agricultural land exceeding 2 convertible ha, are not subject to retirement and pension insurance from full-time work due to being a spouse or a member of an agricultural household with an area of agricultural land exceeding 2 convertible ha;*
- *not receive income subject to tax on income from special branches of agricultural production, unless of income from special branches of agricultural production, calculated to determine*

ny dla ustalenia podatku dochodowego od osób fizycznych, nie przekracza wysokości przeciętnego dochodu z pracy w indywidualnych gospodarstwach rolnych z 2 ha przeliczeniowych ustalonego przez Prezesa Głównego Urzędu Statystycznego na podstawie przepisów o podatku rolnym, lub nie podlegają ubezpieczeniom emerytalnemu i rentowemu z tytułu stałej pracy jako współmałżonek lub domownik w takim gospodarstwie;

- nie posiadają wpisu do ewidencji działalności gospodarczej albo nie podlegają – na podstawie odrębnych przepisów – obowiązkowi ubezpieczenia społecznego, z wyjątkiem ubezpieczenia społecznego rolników;
- nie są tymczasowo aresztowane lub nie odbywają kary pozbawienia wolności, z wyjątkiem kary pozbawienia wolności odbywanej poza zakładem karnym w systemie dozoru elektronicznego;
- nie uzyskują miesięcznie przychodu w wysokości przekraczającej połowę minimalnego wynagrodzenia za pracę, z wyłączeniem przychodów od środków pieniężnych zgromadzonych na rachunkach bankowych;
- nie pobierają, na podstawie przepisów o pomocy społecznej, zasiłku stałego;
- nie pobierają, na podstawie przepisów o świadczeniach rodzinnych, świadczenia pielęgnacyjnego lub dodatku do zasiłku rodzinnego z tytułu samotnego wychowywania dziecka i utraty prawa do zasiłku dla bezrobotnych na skutek upływu ustawowego okresu jego pobierania;
- nie pobierają po ustaniu zatrudnienia świadczenia szkoleniowego.

Od 1997 r. za bezrobotnego nie uważa się osoby odbywającej szkolenie oraz staż u pracodawcy oraz od 1 VI 2004 r. również młodocianego absolwenta oraz osoby odbywającej przygotowanie zawodowe w miejscu pracy.

Do 31 V 2004 r. obowiązywała ustawa z 14 XII 1994 r. o zatrudnieniu i przeciwdziałaniu bezrobociu (tekst jednolity Dz. U. z 2003 r., Nr 58, poz. 514, z późniejszymi zmianami).

7. Stopę bezrobocia rejestrowanego obliczono jako stosunek liczby bezrobotnych zarejestrowanych do liczby cywilnej ludności aktywnej zawodowo, tj. bez osób odbywających czynną służbę wojskową oraz pracowników jednostek budżetowych prowadzących działalność w zakresie obrony narodowej i bezpieczeństwa publicznego.

Stopę bezrobocia podaje się z uwzględnieniem pracujących w gospodarstwach indywidualnych w rolnictwie (będących składową cywilnej ludności aktywnej zawodowo) wyszacowanych na podstawie wyników spisów.

8. Informacje o zatrudnionych w warunkach zagrożenia czynnikami szkodliwymi dla zdrowia opracowano na podstawie sprawozdawczości. Dane dotyczą:

the income tax from individuals, does not exceed the average income from work in private agricultural land with 2 ha of conversion set by the Central Statistical Office under the regulations on agricultural tax, or are not subject to retirement and pension insurance from full-time work due to being a spouse or a member of an agricultural household with an area of agricultural land exceeding 2 convertible ha;

- *has no entry into the Business Activity Register or are not subject, on the basis of separate regulations, to compulsory social security or a retirement provision, excluding social insurance of farmers;*
- *are not temporarily under arrest or not serving a prison sentence; with the exception of a not serving a prison sentence outside prison with system of electronic surveillance;*
- *do not receive monthly income of the amount exceeding half of minimal remuneration for work, excluding income generated from money gathered on bank accounts;*
- *do not receive, on the basis of the regulations concerning social welfare, a permanent social benefit;*
- *do not receive on the basis of regulations concerning family allowances, nursing allowance or allowance supplementary to family benefit due to single parenthood and losing rights to the unemployment benefit due to the expiry of the legal duration of benefit receiving;*
- *do not receive after termination of employment training.*

Since 1997 a person undergoing a training, an internship with an employer as well as since 1 VI 2004 a juvenile school-leaver and a person undergoing a professional training at the workplace is not considered as an unemployed.

Until 31 V 2004 the Law on Employment and Combating Unemployment dated 14 XII 1994 (uniform text Journal of Laws 2003 No. 58, item 514, with later amendments) was in force.

7. The registered unemployment rate is calculated as the ratio of the number of registered unemployed persons to the economically active civilian population, i.e., excluding persons in active military service as well as employees of budgetary entities conducting activity within the scope of national defence and public safety.

The unemployment rate is given considering employed persons on private farms in agriculture (as a part of the economically active civilian population) estimated on the basis of the Censuses results.

8. Information regarding persons working in hazardous conditions i.e., with substances hazardous to health is compiled on the basis of reports. Data concern persons:

1) zatrudnionych w podmiotach zaliczanych, według PKD 2007, do sekcji: **A** rolnictwo, leśnictwo, łowiectwo i rybactwo (dział 01 z wyłączeniem grupy 01.7 oraz indywidualnych gospodarstw rolnych, 02 i 03 z wyłączeniem klasy 03.11), **B** górnictwo i wydobywanie, **C** przetwórstwo przemysłowe, **D** wytwarzanie i zaopatrywanie w energię elektryczną, gaz, parę wodną, gorącą wodę i powietrze do układów klimatyzacyjnych, **E** dostawa wody; gospodarowanie ściekami i odpadami oraz działalność związana z rekultywacją, **F** budownictwo (działy 41–43 z wyłączeniem grupy 41.1), **G** handel hurtowy i detaliczny; naprawa pojazdów samochodowych, włączając motocykle, **H** transport i gospodarka magazynowa, **J** informacja i komunikacja (działy 58, 60 do 63 z wyłączeniem grupy 63.9), **M** działalność profesjonalna, naukowa i techniczna (działy 72 i 75), **N** działalność w zakresie usług administrowania i działalność wspierająca (działy 77 i 79 oraz klasa 81.29), **P** edukacja (podklasa 85.42.B), **Q** opieka zdrowotna i pomoc społeczna (dział 86), **S** pozostała działalność usługowa (dział 95).

Szczegółowe objaśnienia i informacje z zakresu warunków pracy zawierają publikacje GUS z serii „Informacje i opracowania statystyczne” – „Warunki pracy”.

2) osób narażonych na działanie czynników związanych: ze środowiskiem pracy (substancje chemiczne, pyły przemysłowe, hałas, wibracje, gorący lub zimny mikroklimat, promieniowanie itp.), z uciążliwością pracy (wymuszona pozycja ciała, nadmierne obciążenie fizyczne itp. oraz od 2006 r. z niedostateczne oświetlenie stanowisk pracy) oraz z czynnikami mechanicznymi (szczególnie niebezpieczne maszyny).

Wynagrodzenia

9. Przeciętne miesięczne wynagrodzenie (nominalne) przypadające na 1 zatrudnionego obliczono przyjmując:

- wynagrodzenia osobowe, bez wynagrodzeń osób wykonujących pracę nakładczą oraz uczniów, a także osób zatrudnionych za granicą,
- wypłaty z tytułu udziału w zysku i w nadwyżce bilansowej w spółdzielniach,
- dodatkowe wynagrodzenia roczne dla pracowników jednostek sfery budżetowej,
- honoraria wypłacone niektórym grupom pracowników za prace wynikające z umowy o pracę, np. dziennikarzom, realizatorom filmów, programów radiowych i telewizyjnych.

1) *employed by entities included in the A sections: agriculture, forestry and fishing (01 subsection excluding 01.7 group and private farms, 02 and 03 groups excluding 03.11 class), B mining and quarrying, C manufacturing, D electricity, gas, steam and air conditioning supply E water supply; sewerage, waste management and remediation activities, F construction (41-43 subsections excluding 41.1 group), G wholesale and retail trade; repair of motor vehicles and motorcycles, H transport and storage, J information and communication (58. 60-63 subsections excluding 63.9 group), M professional, scientific and technical activities (subsection 72 and 75), N administrative and support service activities (subsections 77, 79 and 81.29 class), P education (subclass 85.42.B), Q human health and social work activities (subsection 86), S other service activities.*

Detailed explanations and information concerning work conditions are contained in CSO's publications from series: „Statistical information and report” – „Accidents at Work” and „Working Conditions”.

2) *exposed to factors connected with the work environment (chemical substances, industrial dusts, noise, vibrations, hot or cold micro-climates, radiation, etc.), strenuous work conditions (forced body positioning, excessive physical exertion, etc.) since 2006 with inadequate lighting of workstations) as well as mechanical factors connected with particularly dangerous machinery.*

Wages and salaries

9. The average monthly (nominal) wages and salaries per paid employee were calculated assuming:

- *personal wages and salaries, excluding wages and salaries of persons engaged in outwork as well as apprentices and persons employed abroad,*
- *payments from profit and balance surplus in cooperatives,*
- *annual extra wages and salaries for employees of budgetary sphere entities,*
- *fees paid to selected groups of employees for performing work in accordance with a labour contract, e.g., to journalists, film producers, radio and television programme producers.*

10. Dane o przeciętnych miesięcznych wynagrodzeniach brutto przypadających na 1 zatrudnionego obejmują zaliczki na poczet podatku dochodowego od osób fizycznych oraz obowiązkowe składki na ubezpieczenia społeczne (emerytalne, rentowe i chorobowe) płacone przez ubezpieczonego pracownika, wprowadzone z dniem 1 I 1999 r. zgodnie z ustawą z dnia 13 X 1998 r. o systemie ubezpieczeń społecznych (tekst jednolity Dz. U. z 2009 r., Nr 205, poz. 1585 z późniejszymi zmianami).

Infrastruktura komunalna. Mieszkania

Infrastruktura komunalna

1. Dane o **urządzeniach komunalnych** dotyczą urządzeń czynnych i prezentowane są według lokalizacji obiektów.

2. Informacje o sieci wodociągowej, kanalizacyjnej i gazowej obejmują sieć obsługującą gospodarstwa domowe i innych użytkowników.

Informacje o **długości sieci wodociągowej i gazowej** dotyczą sieci rozdzielczej (bez połączeń prowadzących do budynków mieszkalnych i innych obiektów) oraz sieci przesyłowej (magistralnej), tj. przewodów doprowadzających do sieci rozdzielczej wodę i od 2003 r. – gaz.

Dane o **długości sieci kanalizacyjnej**, oprócz przewodów ulicznych uwzględniają kolektory, tj. przewody odbierające ścieki z sieci ulicznej; nie uwzględniają natomiast kanałów przeznaczonych wyłącznie do odprowadzania wód opadowych.

Przez **połączenia wodociągowe, kanalizacyjne i gazowe** prowadzące do budynków mieszkalnych (łącznie z budynkami zbiorowego zamieszkania, jak np.: hotele pracownicze, domy studenckie i internaty, domy opieki społecznej) rozumie się odgałęzienia łączące poszczególne budynki z siecią rozdzielczą lub w przypadku kanalizacji – z siecią ogólnospławną.

3. Dane o **zużyciu gazu** odnoszą się do wszystkich gospodarstw domowych.

4. Dane o **liczbie odbiorców i zużyciu energii elektrycznej** dotyczą gospodarstw domowych; od 2005 r. obejmują również gospodarstwa domowe, których głównym źródłem utrzymania jest dochód z użytkowanego gospodarstwa indywidualnego w rolnictwie.

Dane o **zużyciu energii elektrycznej i gazu z sieci** w gospodarstwach domowych (w tym również zużycie w gospodarstwach domowych prowadzących drobną działalność usługową) ustalono w oparciu o zaliczkowy system opłat.

10. *Data regarding the average monthly gross wages and salaries per paid employee include the deduction from pay for personal income taxes and contributions to compulsory social security (retirement, pension and illness) paid by insured employee, introduced on 1 I 1999, in accordance with the Law on the Social Security System, dated 13 X 1998 (uniform text, Journal of Laws 2009 No. 205 item 1585, with later amendments).*

Municipal infrastructure. Dwellings

Municipal infrastructure

1. *Data regarding municipal installations concern operative installations; data is presented by location of constructions.*

2. *Information regarding the length of the water-line, the sewerage systems and gas-line system includes systems servicing households and others.*

Information regarding the length of the water-line and gas-line network concerns distribution network (excluding connections leading to residential buildings and other constructions) as well as the transmission (main) network, i.e. conduits providing water to the distribution network and since 2003 – gas.

Data regarding the length of the sewerage network, apart from street conduits, include collectors, i.e., conduits receiving sewerage from the street network; while they do not include sewers designed exclusively for draining run-off.

Water-line, sewerage and gas-line connections leading to residential buildings (including buildings with multiple residents, e.g.: employee boarding houses, student dormitories and boarding schools, social welfare homes) are understood as branches linking individual buildings with the distribution system or, in the case of the sewerage system, with the main drainage system.

3. *Data regarding the consumption of gas from gas-line, concern all the households.*

4. *Data regarding the number of consumers and the consumption of electricity, concern households; from 2005 include households, in which the main source of maintenance is income from a private farm in agriculture.*

Data regarding the consumption of electricity and gas from the gas-line network in households (including also consumption in households conducting small-scale service activity) have been estimated on the basis of the prepayment system of charges.

Mieszkania

1. Informacje o **zasobach mieszkaniowych i mieszkaniach oddanych do użytkowania** dotyczą mieszkań, a także izb i powierzchni użytkowej w tych mieszkaniach, znajdujących się w budynkach mieszkalnych i niemieszkalnych. Nie obejmują one lokali zbiorowego zamieszkania (np. hoteli pracowniczych, domów studenckich, internatów, domów opieki społecznej) i pomieszczeń nieprzeznaczonych na cele mieszkalne, a z różnych względów zamieszkałych (np. pomieszczenia inwentarskie, barakowozy, statki, wagony).

Mieszkanie jest to lokal składający się z kilku lub jednej izby, łącznie z pomieszczeniami pomocniczymi, wybudowany lub przebudowany dla celów mieszkalnych, konstrukcyjnie wydzielony (trwałymi ścianami) w obrębie budynku, do którego to lokalu prowadzi niezależne wejście z klatki schodowej, ogólnego korytarza, wspólnej sieni bądź bezpośrednio z ulicy, podwórza lub ogrodu.

Izba jest to pomieszczenie w mieszkaniu oddzielone od innych pomieszczeń stałymi ścianami, o powierzchni co najmniej 4 m², z bezpośrednim oświetleniem dziennym, tj. oknem lub oszklonymi drzwiami w ścianie zewnętrznej budynku. Za izbę uważa się zarówno pokój, jak i kuchnię – jeżeli odpowiada warunkom określonym w definicji.

Dane o **liczbie izb w mieszkaniach** uwzględniają także izby użytkowane stale i wyłącznie do prowadzenia działalności gospodarczej, jeżeli izby te znajdowały się w obrębie mieszkania konstrukcyjnego i nie miały dodatkowego, oddzielnego wejścia z ulicy, podwórza lub z ogólnie dostępnej części budynku.

Powierzchnia użytkowa mieszkania jest to łączna powierzchnia pokoi, kuchni, przedpokoi, łazienek i wszystkich innych pomieszczeń wchodzących w skład mieszkania, bez względu na ich przeznaczenie i sposób użytkowania.

2. Pod względem rodzaju podmiotów władających sklasyfikowano mieszkania na stanowiące własność:

- 1) **spółdzielni mieszkaniowych** – mieszkania własnościowe (zajmowane na podstawie spółdzielczego własnościowego prawa do lokalu mieszkalnego) lub lokatorskie (zajmowane na podstawie stosunku najmu);
- 2) **gmin** (komunalne) – mieszkania stanowiące własność gminy lub powiatu (lokalnej wspólnoty samorządowej), a także mieszkania przekazane gminie, ale pozostające w dyspozycji jednostek użyteczności publicznej, takich jak: zakłady opieki zdrowotnej, ośrodki pomocy społecznej, jednostki systemu oświaty, instytucje kultury oraz stanowiące własność Skarbu Państwa, ale przekazane gminie w tzw. „przy-musowy zarząd”;

Dwellings

1. Information regarding **dwelling stocks and completed dwellings** concerns dwellings, as well as rooms and the usable floor space in these dwellings, located in residential and non-residential buildings. Data do not include collective accommodation facilities (e.g., employee hostels, student dormitories and boarding schools, social welfare homes) and spaces not designed for residential purposes, but which for various reasons are inhabited (e.g., animal accommodations, caravans, ships, wagons).

A dwelling is a premise comprising one or several rooms including auxiliary spaces, built or remodelled for residential purposes, structurally separated (by permanent walls) within a building, into which a separate access leads from a staircase, passage, common hall or directly from the street, courtyard or garden.

A room is a space in a dwelling separated from other spaces by permanent walls, with an area of at least 4 m², with direct day lighting, i.e., with a window or door containing a glass element in an external wall of the building. A kitchen area is treated as a room if it meets the conditions described in the definition.

Data regarding the **number of rooms in a dwelling** also include rooms used regularly and exclusively to conduct economic activity, if these rooms are located within a construction of dwelling and do not have an additional, separate access from the street, courtyard and from a common space in the building.

The usable floor space of a dwelling is the total usable floor space of the rooms, kitchen, foyers, bathrooms, and all other spaces comprising the dwelling, regardless of their purpose or use.

2. As regards the type of ownership, dwellings were classified as owned by:

- 1) **housing co-operatives** – member-owned dwellings (occupied on the basis of the co-operative ownership right to a residential premise) and condominiums (occupied on the basis of a contract of tenancy);
- 2) **gminas** (municipal) – dwellings owned by a gmina or a powiat (local self-government community) and also dwellings transferred to a gmina, but remaining at the disposal of public utilities such as: health care centres, social aid centres, units of education system, cultural institutions and dwellings owned by the State Treasury but put under forced administration of gminas;

- 3) **zakładów pracy** (sektora publicznego i prywatnego);
- 4) **Skarbu Państwa** – mieszkania pozostające w zasobie Agencji Nieruchomości Rolnych, w zasobie Wojskowej Agencji Mieszkaniowej, w zarządzie jednostek podległych ministerstwom: Obrony Narodowej, Spraw Wewnętrznych i Administracji, Sprawiedliwości, w zarządzie organów władzy państwowej, administracji państwowej, kontroli państwowej itp.;
- 5) **osób fizycznych** – mieszkania, do których prawo własności posiada osoba fizyczna (jedna lub więcej), przy czym osoba ta:
- może być właścicielem całej nieruchomości (np. indywidualny dom jednorodzinny),
 - może posiadać udział w nieruchomości wspólnej, jako właściciel lokalu mieszkalnego, np. znajdującego się w budynku wielomieszkaniowym objętym wspólnotą mieszkaniową. Zaliczono tu również mieszkania w budynkach spółdzielni mieszkaniowych, dla których na mocy ustawy z dnia 15 XII 2000 r. o spółdzielniach mieszkaniowych zostało ustanowione odrębne prawo własności na rzecz osoby fizycznej (osób fizycznych) ujawnione w księdze wieczystej.
- Pojęcie **wspólnoty mieszkaniowej** odnosi się do budynku wielomieszkaniowego, w którym część lub wszystkie lokale stanowią wyodrębnioną własność potwierdzoną wpisem do księgi wieczystej. Wspólnotę mieszkaniową tworzy ogół właścicieli lokali (mieszkalnych i użytkowych) w danym budynku;
- 6) **towarzystw budownictwa społecznego;**
- 7) **pozostałych podmiotów** – mieszkania stanowiące własność instytucji budujących dla zysku – przeznaczone na sprzedaż, ale jeszcze niesprzedane osobom fizycznym lub na wynajem, mieszkania stanowiące własność instytucji wyznaniowych, stowarzyszeń, partii, związków zawodowych itp.

3. Informacje o **mieszkaniach, powierzchni użytkowej mieszkań** oraz o **izbach oddanych do użytkowania** dotyczą mieszkań w budynkach nowo wybudowanych i rozbudowanych (w części stanowiącej rozbudowę) oraz uzyskanych w wyniku przebudowy pomieszczeń niemieszkalnych.

Informacje o efektach **budownictwa indywidualnego** dotyczą mieszkań oddanych do użytkowania przez osoby fizyczne (prowadzące i nieprowadzące działalność gospodarczą), kościoły i związki wyznaniowe, z przeznaczeniem na użytek własny inwestora lub na sprzedaż i wynajem.

- 3) **workplaces** (of public and private sector);
- 4) **State Treasury** – dwellings remaining in the stock of Agricultural Real Estate Agency, Military Housing Agency, under the management of units subordinated to the following ministries: National Defence, Interior and Administration, Justice, under the management of state authority organs, state administration, state control etc.;
- 5) **natural persons** – dwellings, which are owned by a natural person (one or more), while this person:
- can be the owner of the whole real estate (for example an individual detached house),
 - can have a share in the common real estate, as the owner of a dwelling for example located in a block of flats included in a condominium. Dwellings in buildings of co-operatives were also included, for which, on the grounds of the Law dated 15 XII 2000 on housing co-operatives, a separate ownership right was established for the benefit of a natural person (natural persons) exposed in a real-estate register, was established.

The notion of **housing community** refers to a block of flats, in which a part or all dwellings constitute separate ownerships, confirmed by an entry in the land and mortgage register. Housing co-operative constitutes of all owners of dwellings (residential and business premises) in a given building;

- 6) **public building society;**
- 7) **other entities** – dwellings owned by institutions, constructing for profit – for sale, but not yet sold to natural persons or for rental, dwellings owned by religious institutions, associations, political parties, labour unions etc.

3. Information regarding **dwellings, usable floor space of dwellings** as well as regarding **rooms completed** concerns dwellings in newly built and expanded buildings (the enlarged portion) as well as dwellings obtained as a result of adapting non-residential spaces.

Information regarding the results of **private construction** concerns dwellings completed by natural persons (conducting or not conducting economic activity), churches and religious associations, designed for the own use of the investor or for sale and rent.

Edukacja i wychowanie

1. System edukacji w Polsce funkcjonuje zgodnie z ustawą z dnia 7 IX 1991 r. o systemie oświaty (tekst jednolity Dz. U. z 2004 Nr 256, poz. 2572, z późniejszymi zmianami) oraz ustawą z dnia 27 VII 2005 r. – Prawo o szkolnictwie wyższym (Dz. U. Nr 164, poz. 1365 z późniejszymi zmianami).

2. Wśród szkół objętych systemem oświaty funkcjonują:

- od roku szkolnego 1999/2000 6-letnie szkoły podstawowe oraz 3-letnie gimnazja (powstałe w miejsce 8-letnich szkół podstawowych), w których nauka jest obowiązkowa,
- od roku szkolnego 2002/2003 szkoły ponadgimnazjalne, tj. 2–3-letnie zasadnicze szkoły zawodowe, 3-letnie licea ogólnokształcące i profilowane, 4-letnie technika oraz od roku szkolnego 2004/2005 szkoły dla absolwentów zasadniczych szkół zawodowych (tj. 2-letnie uzupełniające licea ogólnokształcące i 3-letnie technika uzupełniające) i 3-letnie szkoły specjalne przysposabiające do pracy; do szkół ponadgimnazjalnych zalicza się również szkoły artystyczne dające uprawnienia zawodowe oraz szkoły policealne,
- szkoły ponadpodstawowe (dla absolwentów 8-letniej szkoły podstawowej) i ich oddziały będące w strukturze szkół ponadgimnazjalnych, działające do zakończenia cyklu kształcenia, ujęto w ponadgimnazjalnych zasadniczych szkołach zawodowych, liceach ogólnokształcących i technikach.

3. Z dniem 1 IX 2004 r. wprowadzono obowiązek odbycia rocznego przygotowania przedszkolnego przez dzieci w wieku 6 lat w oddziałach przedszkolnych przy szkołach podstawowych i przedszkolach (łącznie ze specjalnymi); do roku szkolnego 2003/2004 dzieci miały prawo do rocznego przygotowania przedszkolnego.

4. Prezentowane w dziale dane dotyczą m.in.: wychowania przedszkolnego, szkół dla dzieci i młodzieży, policealnych oraz szkół dla dorosłych.

5. Dane obejmują szkoły i placówki prowadzone przez jednostki administracji centralnej (rządowej), jednostki samorządu terytorialnego (gminy, powiaty i województwa) oraz inne osoby prawne i fizyczne.

6. Szkoły i placówki mogą być publiczne, niepubliczne oraz niepubliczne o uprawnieniach szkół publicznych. Szkoła niepubliczna może uzyskać uprawnienia szkoły publicznej, jeżeli realizuje minimum programowe oraz stosuje zasady klasyfikowania i promowania uczniów ustalone przez Ministra Edukacji Narodowej, umożliwiające uzyskanie świadectw

Education

1. The educational system in Poland functions according to the Education System Act dated 7 IX 1991 (uniform text Journal of Laws 2004 No. 256, item 2572, with later amendments) and the Higher Education Act dated 27 VII 2005 (Journal of Laws No. 164, item 1365) with later amendments.

2. Among schools covered by the educational system, there are:

- since the 1999/2000 school year 6-year primary schools and 3-year lower secondary schools (which replaced 8-year primary schools), where education is compulsory,
- since the 2002/2003 school year upper secondary schools, i.e. 2–3-year basic vocational schools, 3-year general secondary schools and specialized secondary schools, 4-year technical secondary schools, as well as since the 2004/2005 school year supplementary schools for graduates from basic vocational schools (i.e. 2-year supplementary general secondary schools and 3-year supplementary technical secondary schools), and 3-year special job-training schools; upper secondary schools include also art schools leading to professional certification and post-secondary schools,
- upper secondary (post-primary) schools (for graduates from 8-year primary school) and their sections operating until the end of the education cycle in the structure of upper secondary schools, which are included respectively in basic vocational schools, general secondary schools and technical secondary schools.

3. Since 1 IX 2004 an obligatory 1 year pre-primary education has been introduced for children at the age of 6 in pre-primary sections of primary schools and nursery schools (including special schools and special nursery schools); until the 2003/2004 school year children had a right to receive 1 year pre-primary education.

4. Data presented in the chapter are, among others, related to: pre-primary education, schools for children and youth, post-secondary schools and schools for adults.

5. Data include schools and establishments managed by central (government) entities and local self-government entities (gminas, powiats and regions), as well as by other legal and private persons.

6. Schools and establishments can be public, non-public and non-public with the competence of a public school. A non-public school can obtain the competence of a public school if it implements the minimum programme as well as applies the principles of classifying and promoting pupils and students as established by the Ministry of National Education, al-

lub dyplomów państwowych. Jednostki administracji centralnej (rządowej) i jednostki samorządu terytorialnego mogą prowadzić tylko szkoły publiczne. Szkoły podstawowe i gimnazja mogą być tylko publiczne lub niepubliczne o uprawnieniach szkół publicznych.

Szkoły wyższe mogą być publiczne i niepubliczne; uczelnie niepubliczne tworzone są na podstawie zezwolenia Ministra Nauki i Szkolnictwa Wyższego.

7. Szkoły dla dzieci i młodzieży (łącznie ze specjalnymi) obejmują:

- 1) szkoły podstawowe, w tym:
 - a) szkoły sportowe i mistrzostwa sportowego (bez szkół specjalnych),
 - b) szkoły filialne (bez szkół specjalnych),
 - c) szkoły artystyczne nie dające uprawnień zawodowych (bez szkół specjalnych), realizujące jednocześnie program szkoły podstawowej,
 - d) szkoły specjalne;
- 2) gimnazja, w tym:
 - a) sportowe i mistrzostwa sportowego (bez szkół specjalnych),
 - b) z oddziałami przysposabiającymi do pracy na podbudowie programowej VI klasy szkoły podstawowej;
 - c) specjalne;
- 3) zasadnicze szkoły zawodowe;
- 4) licea ogólnokształcące;
- 5) uzupełniające licea ogólnokształcące na podbudowie programowej zasadniczej szkoły zawodowej – od roku szkolnego 2004/2005;
- 6) licea profilowane – od roku szkolnego 2002/2003;
- 7) technika, od roku szkolnego 2005/2006 łącznie z liceami zawodowymi i technicznymi;
- 8) technika uzupełniająca na podbudowie programowej zasadniczej szkoły zawodowej – od roku szkolnego 2004/2005;
- 9) ogólnokształcące szkoły artystyczne dające uprawnienia zawodowe (bez szkół specjalnych);
- 10) specjalne szkoły przysposabiające do pracy – od roku szkolnego 2004/2005.

8. Szkoły policealne – kształcące w formie dziennej, wieczorowej i zaocznej oraz od roku szkolnego 2008/2009 również w formie stacjonarnej i na odległość – obejmują:

- 1) policealne szkoły zawodowe (1-, 2- lub 3-letnie), łącznie ze szkołami specjalnymi;
- 2) nauczycielskie kolegia języków obcych (3-letnie) oraz kolegia nauczycielskie (3-letnie), w których absolwentom nie nadaje się tytułu licencjata; prowadzone przez wydziały edukacji wojewódzkich urzędów marszałkowskich;

allowing students to obtain state certificates or diplomas. Central (government) entities and local self-government entities can administer public schools only. Primary schools and lower secondary schools can be public schools or non-public schools with the competence of public schools only.

Tertiary education can be public and non-public; non-public higher education institutions are established on the basis of a permit of the Minister of Science and Higher Education.

7. Schools for children and youth (including special schools) include:

- 1) primary schools, of which:
 - a) sports schools and athletic schools (excluding special schools),
 - b) branch schools (excluding special schools),
 - c) art schools not giving supplementary capacity (excluding special schools) simultaneously conducting a primary school programme,
 - d) special schools;
- 2) lower secondary schools of which:
 - a) sports schools and athletic schools (excluding special schools),
 - b) job-training schools on the basis of 6th grade of primary school;
 - c) special schools;
- 3) basic vocational schools;
- 4) general secondary schools;
- 5) supplementary general schools based on the programme of basic vocational school – since 2004/2005 school year;
- 6) specialized secondary schools – since 2002/2003 school year;
- 7) technical secondary school, until 2005/2006 school year including vocational and general-technical secondary schools;
- 8) supplementary technical schools based on the programme of basic vocational school – since 2004/2005 school year;
- 9) general art schools leading to professional certification (excluding special schools);
- 10) special job-training schools – since 2004/2005 school year.

8. Post-secondary schools – educating in day, evening and weekend form as well as since 2008/2009 school year also full-time and distance form – include:

- 1) post-secondary vocational schools (1-, 2- or 3-year), including special schools;
- 2) foreign language teacher training colleges (3-year) as well as teacher training colleges (3-year), in which graduates do not receive title of licentiate; conducted by education departments of voivodship marshals' offices;

3) kolegia pracowników służb społecznych (3-letnie) od roku szkolnego 2005/2006.

9. Szkoły specjalne organizowane są dla dzieci i młodzieży ze specjalnymi potrzebami edukacyjnymi, w tym dla młodzieży niepełnosprawnej. Kształcenie może być realizowane w systemie szkolnym lub w formie indywidualnej. Kształcenie specjalne odbywa się w funkcjonujących samodzielnie szkołach specjalnych, w szkołach ogólnodostępnych (w których tworzone są oddziały specjalne lub klasy integracyjne, ogólnodostępne) oraz w specjalnych ośrodkach szkolno-wychowawczych, innych placówkach oświatowo-wychowawczych lub zakładach opieki zdrowotnej (włącznie z zakładami leczenia uzdrowiskowego).

10. Szkoły dla dorosłych kształcą w formie dziennej, wieczorowej i zaocznej oraz od roku szkolnego 2008/2009 również w formie stacjonarnej i na odległość – obejmują:

- 1) szkoły podstawowe dla dorosłych;
- 2) gimnazja dla dorosłych;
- 3) zasadnicze szkoły zawodowe dla dorosłych;
- 4) licea ogólnokształcące dla dorosłych;
- 5) uzupełniające licea ogólnokształcące dla dorosłych na podbudowie programowej zasadniczej szkoły zawodowej – od roku szkolnego 2004/2005;
- 6) licea profilowane dla dorosłych – od roku szkolnego 2002/2003;
- 7) technika dla dorosłych łącznie z liceami zawodowymi;
- 8) technika uzupełniająca dla dorosłych na podbudowie programowej zasadniczej szkoły zawodowej – od roku szkolnego 2004/2005.

11. Placówki wychowania przedszkolnego są to placówki opiekuńczo-wychowawcze przeznaczone dla dzieci w wieku od lat 3 do rozpoczęcia przez nie nauki w szkole podstawowej, zapewniające dzieciom opiekę oraz mające na celu przygotowanie ich do nauki w szkole.

Do placówek wychowania przedszkolnego zaliczono:

- przedszkola,
- oddziały przedszkolne przy szkołach podstawowych,

– oraz inne formy wychowania przedszkolnego (od roku szkolnego 2008/2009) zgodnie z ustawą z dnia 5 VIII 2010 r. (Dz. U. Nr 148, poz. 991).

12. Dane dotyczące wychowania przedszkolnego oraz szkół podano według stanu na początku roku szkolnego; dane o absolwentach – na koniec roku szkolnego.

13. Absolwenci eksterni występują wyłącznie w szkołach policealnych i w szkołach dla dorosłych.

14. Prezentowane informacje, z wyjątkiem danych o szkołach wyższych, od roku szkolnego 2007/2008 (a w przypadku absolwentów – od roku szkolnego 2006/2007) opracowano na podstawie systemu informacji oświatowej administrowanego przez Ministerstwo Edukacji Narodowej.

3) *colleges of social work (3-year) since 2005/2006 school year.*

9. Special schools are organized for disabled children and youth with special educational needs. Education may be conducted within the school system or individually. Special education occurs in special schools operating independently, in mainstream schools (in which special sections or mainstream integrated are established) as well as in special educational centres, other educational institutions or health care institutions (including health resorts).

10. Schools for adults educating in day and evening as well as weekend form as well since 2008/2009 school year also full-time and distance form – include:

- 1) primary schools for adults;
- 2) lower secondary schools for adults;
- 3) basic vocational schools for adults;
- 4) general secondary schools for adults;
- 5) supplementary general schools for adults based on the programme of basic vocational school – since 2004/2005 school year;
- 6) specialized secondary schools for adults – since 2002/2003 school year;
- 7) technical secondary schools for adults including vocational secondary schools;
- 8) supplementary technical schools for adults based on the programme of basic vocational school – since 2004/2005 school year.

11. Pre-primary education establishments are care and education centres designated for children 3 of age until beginning education in primary school secured children for care and aimed at preparation to education in school.

Pre-primary education establishments include:

- nursery schools,
- pre-school sections in primary schools,

– and other pre-school establishments (since 2008/2009 school year) pursuant to the act of 5 VIII 2010 (Journal of Laws No. 148, item 991).

12. Data regarding pre-primary education as well as schools, concern the beginning of the school year; data concerning graduates – the end of the school year.

13. Extramural graduates occur only in post-secondary schools and schools for adults.

14. The information presented, excluding the data on higher education institutions, since 2007/2008 school year (in the case of graduates – since 2006/2007 school year), has been completed on the basis of the Educational Information System, administered by the Ministry of National Education.

Ochrona zdrowia i opieka społeczna

1. Prezentowane w dziale dane w zakresie ochrony zdrowia obejmują informacje o działalności publicznej i niepublicznej **służby zdrowia**, z wyłączeniem **ochrony zdrowia resortu obrony narodowej, resortu spraw wewnętrznych i administracji oraz Agencji Bezpieczeństwa Wewnętrznego** (do 28 VI 2002 r. Urzędu Ochrony Państwa), a także **służby zdrowia w zakładach karnych**.

2. Informacje o **szpitalach** podano łącznie z zamiejscowymi oddziałami szpitalnymi; oznacza to, że oddziały te nie są wykazane jako odrębne zakłady, a dane o ich działalności zaliczono do macierzystego szpitala.

Dane o **łóżkach w szpitalach ogólnych** obejmują również:

- łóżka na oddziałach szpitalnych przy stacjach pogotowia ratunkowego – do 2002 r.,
- miejsca (łóżka i inkubatory) dla noworodków – od 2008 r.

Dane te nie obejmują natomiast miejsc na oddziałach dziennego pobytu.

3. Dane o praktykach lekarskich obejmują te podmioty, które świadczą usługi zdrowotne **wyłącznie w ramach środków publicznych**.

Dane o praktykach lekarskich wykazywane są łącznie z praktykami lekarskimi przeprowadzającymi badania profilaktyczne w zakresie służby medycyny pracy.

4. **Apteki ogólnodostępne** nie obejmują aptek w stacjonarnych zakładach opieki zdrowotnej (np. w szpitalach, w sanatoriach), które działają na potrzeby tych zakładów.

5. Dane o **domach i zakładach pomocy społecznej** dotyczą placówek stacjonarnych, dla których organami założycielskimi i podmiotami prowadzącymi są: jednostki samorządu terytorialnego, stowarzyszenia, organizacje społeczne, kościoły i związki wyznaniowe, fundacje, osoby fizyczne i prawne.

6. **Placówki opiekuńczo-wychowawcze dla dzieci i młodzieży** prezentuje się zgodnie z ustawą o pomocy społecznej z dnia 12 III 2004 r. (tekst jednolity Dz. U. z 2009 Nr 175, poz.1362 z późniejszymi zmianami).

Wyróżnia się placówki:

- **interwencyjne** – zapewniające na czas trwania sytuacji kryzysowej doraźną opiekę i wychowanie, kształcenie dostosowane do wieku i możliwości rozwojowych, przygotowujące diagnozę dziecka i jego sytuacji rodzinnej oraz ustalające wskazania do dalszej pracy z dzieckiem;
- **rodzinne** – tworzące jedną wielodzietną rodzinę, dla dzieci, którym nie znaleziono rodziny zastępczej

Health care and social welfare

1. The data presented in this chapter on health care include information about the public and non-public activities of health care, excluding the health care service of the Ministry of National Defence, the Ministry of the Interior and Administration and the Internal Safety Agency (until 28 VI 2002 the Office of State Protection) and service health care in prisons.

2. Information regarding hospitals is given together with hospital branches; i.e., these branches are not listed as separate facilities, and data concerning their activity is included in that of the main hospital.

Data regarding beds in general hospitals also include:

- beds in hospital wards located in emergency stations – until 2002,
- places (beds and incubators) for newborns – since 2008.

However these data do not include places in day wards.

3. Data concerning medical practices include those entities that render health care services exclusively within the framework of public funds.

Presented data concerning medical practices include medical practices conducted within the framework of workplace medical service.

4. Public pharmacies do not include pharmacies in in-patient health care facilities (e.g. in hospitals and sanatoria), which operate for the needs of these units.

5. Data regarding social welfare homes and facilities concern facilities, established and led by local self-government entities, associations, social organizations, churches and religious associations, foundations, legal and natural persons.

6. Care and education centres for children and young people are presented in accordance with the Act on Social Welfare of 12 III 2004 (uniform text Journal of Laws 2009 No. 175, item 1362 with later amendments).

There are following types of such centres:

- **intervention centres** – providing short-term care during crisis situation, education adapted to the age and developmental capabilities, preparing diagnosis of a child and the child's family condition and establishing recommendations for the further course of working with the child;
- **family centres** – creating one large family for children without foster or adoptive family, allow-

czej lub przysposabiającej, umożliwiające całodobową opiekę i wychowanie licznemu rodzeństwu, zapewniające kształcenie, wyrównywanie opóźnień rozwojowych i szkolnych;

- **socjalizacyjne** – zapewniające całodobową opiekę, wychowanie i kształcenie oraz zaspokojenie niezbędnych potrzeb dziecka, zapewniające zajęcia korekcyjne, kompensacyjne, logopedyczne i terapeutyczne rekompensujące brak wychowania w rodzinie i przygotowujące do życia społecznego, a dzieciom niepełnosprawnym – odpowiednią rehabilitację i zajęcia specjalistyczne; podejmujące działania w celu powrotu dziecka do rodziny naturalnej, znalezienia rodziny przysposabiającej lub umieszczenia w rodzinnej opiece zastępczej;
- **wielofunkcyjne** zapewniające dziecku dzienną i całodobową opiekę oraz wychowanie, realizując zadania przewidziane dla placówki opiekuńczo-wychowawczej wsparcia dziennego, typu interwencyjnego i socjalizacyjnego, a także łączyienne i całodobowe działania terapeutyczne, interwencyjne i socjalizacyjne skierowane na dziecko i rodzinę dziecka;
- **wsparcia dziennego** – działają w najbliższym środowisku dziecka, wspierają rodzinę w sprawowaniu jej podstawowych funkcji, zapewniają pomoc rodzinie i dzieciom mającym problemy wychowawcze, zagrożonym przestępczością, demoralizacją lub uzależnieniami. Współpracują ze szkołą, ośrodkiem pomocy społecznej i innymi instytucjami w rozwiązywaniu problemów wychowawczych.

Kultura i turystyka

1. Do **księgozbioru** bibliotek publicznych zaliczono książki i broszury oraz gazety i czasopisma.

Za **czytelnika** uważa się osobę lub organizację, która w ciągu roku sprawozdawczego została zarejestrowana w bibliotece i dokonała co najmniej jednego wypożyczenia.

2. **Muzeum** jednostka organizacyjna, nie nastawiona na osiąganie zysku, której celem jest gromadzenie i trwała ochrona dóbr naturalnego i kulturalnego dziedzictwa ludzkości o charakterze materialnym i niematerialnym, informowanie o wartościach i treściach gromadzonych zbiorów, upowszechnianie podstawowych wartości historii, nauki i kultury polskiej oraz światowej, kształtowanie wrażliwości poznawczej i estetycznej oraz umożliwianie korzystania ze zgromadzonych zbiorów (Ustawa z dnia 21 listopada 1996 r. o muzeach, Dz. U. 1997 r. Nr 5 poz. 24).

W muzeach jako **muzealia** wykazano rzeczy ruchome i nieruchomości wpisane do inwentarza muzealiów.

Wystawa – zorganizowane na czas określony udostępnianie dla publiczności (osób zwiedzają-

ing for 24-hour care for e.g. numerous brothers and sisters, providing education, compensating for worse development and performance at school;

- **socialization centres** – *providing 24-hour care and education as well as fulfilling the necessary needs of the child, providing corrective activities, compensatory classes, speech therapy classes, therapeutic classes compensating lack of family care and preparing for life in society, and providing appropriate rehabilitation and specialized activities for children with disabilities; undertaking activities aiming at returning a child to a natural family, finding an adoptive family or placing in family foster care;*
- **multi-functional centres** – *providing daytime and 24-hour care by performing tasks of: daytime assistance centre, intervention and socialization centre, as well as by combining daytime and 24-hour therapeutic, intervention and socialization activity, directed to child and child's family;*
- **day-support centres** – *operate in the immediate vicinity of the child, support the family in meeting its basic obligations and assure assistance to families and children characterised as experiencing behavioural problems, susceptible to criminal behaviour, demoralization or dependencies. Daily assistance centres co-operate with schools, social welfare centres and other institutions in solving behavioural problems.*

Culture and tourism

1. Books and pamphlets as well as newspapers and magazines constitute the **collection** of public libraries.

A **borrower** is a person or an organisation which in the course of a reporting year was registered at a library and checked out at least one item.

2. **Museums** are organisational units without the intention of making a profit aiming at gathering and sustainably conserving tangible and intangible goods of natural and cultural heritage of humanity, informing about values and contents of gathered collections, popularising basic values of Polish and international history, science and culture, forming cognitive and aesthetic sensitivity and enabling contact with collections (the Act on Museums of 21 November 1996, Journal of Laws of 1997 No. 5, item 24).

In museums movable and immovable property included in the inventory of exhibits are presented as **exhibits**.

Exhibition is defined as a set of museum collections under appropriate title, opened to the pub-

cych) zestawu dzieł sztuki lub eksponatów muzealnych, objętych odpowiednim tytułem. Jeden tytuł stanowi jedną wystawę.

3. Informacje o **kinach** dotyczą działalności kin ogólnie dostępnych, tj. powołanych do publicznego udostępniania filmów w formie projekcji na seansach filmowych, bez względu na rodzaj stosowanego nośnika filmu (taśma światłoczuła, taśma magnetyczna eksploatowana w technice wideo).

4. **Termin turystyka** – zgodnie z definicją Światowej Organizacji Turystyki – obejmuje czynności osób podróżujących w celach innych niż podjęcie pracy zarobkowej, tj. głównie w celach wypoczynkowych, służbowych, religijnych itp. i pozostających poza swoim codziennym środowiskiem nie dłużej niż 1 rok.

5. **Baza noclegowa turystyki** dotyczy turystycznych obiektów zbiorowego zakwaterowania, tj. obejmuje obiekty hotelowe i pozostałe obiekty. W 2010 r. badaniem objęte były również pokoje gościnne oraz kwatery agroturystyczne posiadające 10 i więcej miejsc noclegowych.

6. W informacjach o **obiektach i miejscach noclegowych turystyki** nie uwzględnia się miejsc w obiektach przejściowo nieczynnych z powodu przebudowy, remontu, itp.

Leśnictwo

1. Informacje w zakresie leśnictwa dotyczą:

1) **lasów publicznych** stanowiących własność:

- a) Skarbu Państwa – zarządzanych oraz użytkowanych czasowo lub wieczysto przez:
 - Państwowe Gospodarstwo Leśne Lasy Państwowe (w skrócie „Lasy Państwowe”), nadzorowane przez Ministra Środowiska,
 - jednostki ochrony przyrody (parki narodowe),
 - jednostki organizacyjne innych ministrów, wojewodów, gmin lub związków komunalnych i Agencję Nieruchomości Rolnych,
- b) gmin (w tym gmin mających również status miasta na prawach powiatu);

2) **lasów prywatnych** stanowiących własność:

- a) osób fizycznych,
- b) wspólnot gruntowych będących własnością wszystkich lub części mieszkańców wsi,
- c) spółdzielni produkcji rolniczej,
- d) innych osób prawnych.

2. **Powierzchnia gruntów leśnych** obejmuje powierzchnię lasów oraz gruntów związanych z gospodarką leśną.

lic (visitors) for a definite period of time One title constitutes one exhibition.

3. *Information regarding **cinemas** concerns the activity of public cinemas, i.e., established for the purpose of public film screenings, regardless of the film carrier used (light-sensitive and magnetic tape).*

4. ***Tourism**, in accordance with the definition of the World Tourism Organization (WTO), includes activities of persons travelling for purposes other than that connected with earning income, i.e., mainly for recreational, work-related, religious and other purposes, and remaining outside their normal environment not longer than 1 year.*

5. ***Tourist accommodation facilities** include collective tourist accommodation establishments i.e., includes hotels and other objects. In 2010 the survey also covered rooms for rent and agrotourism lodgings.*

6. *In data regarding accommodation and **number of beds** for tourists, places in temporary inactive facilities due to expansion, renovation, etc., are not included.*

Forestry

1. *Information within the scope of forestry concerns:*

1) ***public forests** owned by:*

- a) *the State Treasury – managed and utilized temporarily or perpetually by:*
 - *State Forests National Forest Holding (abbreviated as "State Forests") supervised by the Minister of Environment,*
 - *nature protection units (national parks),*
 - *organizational units supervised by different ministers, voivods, gminas or municipal associations and the Agricultural Property Agency,*
- b) *gminas (of which gminas which are also cities with powiat status);*

2) ***private forests** owned by:*

- a) *natural persons,*
- b) *land held in common by all or part of the residents of a village,*
- c) *agricultural production co-operatives,*
- d) *other legal persons.*

2. ***Forest land** includes area of forests as well as land connected with silviculture.*

Do **powierzchni lasów** zalicza się grunty o zwartej powierzchni co najmniej 0,10 ha pokryte roślinnością leśną (powierzchnia zalesiona) lub przejściowo jej pozbawione (powierzchnia niezalesiona).

Są to grunty przeznaczone do produkcji leśnej lub stanowiące rezerwy przyrody, wchodzące w skład parków narodowych lub wpisane do rejestrów zabytków.

Do **gruntów związanych z gospodarką leśną** zalicza się grunty zajęte pod wykorzystywane dla potrzeb gospodarki leśnej: budynki i budowle, linie podziału przestrzennego lasu, drogi leśne, szkółki leśne, miejsca składowania drewna, urządzenia melioracji wodnych, tereny pod liniami energetycznymi, parkingi leśne i urządzenia turystyczne.

Zalesienia polegają na zakładaniu upraw leśnych na gruntach pozostających poprzednio poza uprawą leśną, tj. na gruntach nieleśnych.

3. Wskaźnik lesistości (lesistość) obliczono jako stosunek procentowy powierzchni lasów do ogólnej powierzchni województwa/powiatu/gminy.

Transport

1. Drogi publiczne, na podstawie znowelizowanych przepisów ustawy z dnia 21 III 1985 r. (Dz. U. Nr 14, poz. 60) o drogach publicznych (tekst jednolity Dz. U. z 2007 r. Nr 19, poz. 115 z późniejszymi zmianami) dzielą się na następujące kategorie: drogi krajowe, wojewódzkie, powiatowe i gminne.

Do **dróg powiatowych** zalicza się drogi (poza krajowymi i wojewódzkimi) stanowiące połączenia miast będących siedzibami powiatów z siedzibami gmin i siedzib gmin między sobą.

Do **dróg gminnych** zalicza się drogi o znaczeniu lokalnym, stanowiące uzupełniającą sieć dróg (poza krajowymi, wojewódzkimi i powiatowymi) służącą miejscowym potrzebom, z wyłączeniem dróg wewnętrznych.

Handel

1. Do targowisk zaliczono wyodrębnione tereny i budowle (place, ulice, hale targowe) ze stałymi, względnie sezonowymi punktami sprzedaży drobnotalicznej lub urządzeniami przeznaczonymi do prowadzenia handlu w wyznaczone dni tygodnia lub codziennie (bazaary).

Za **targowiska sezonowe** uznano te place i ulice, gdzie uruchamiane są na okres do 6 miesięcy punkty handlowe, w związku ze wzmożonym ruchem nabywców (np. nadmorski ruch urlopowy) i działalność ta jest ponawiana w kolejnych sezonach.

Forest areas include land with a homogeneous area of at least 0,1 ha covered by forest vegetation (wooded area) or temporarily without it (unwooded area).

These areas are designated for silviculture production or constitute nature conservation areas incorporated into national parks or entered into register of monuments nature reserves and national parks or are registered as nature monuments.

Land connected with silviculture includes land used for purposes of forest management: buildings and structures, spatial division lines in forests, forest roads, forest nurseries, wood stockpiling areas, drainage devices, areas below power transmission lines, car parks in forests and tourism devices.

Afforestation consists in establishing woodland crops on land previously outside silviculture i.e. non-forest areas.

3. The forest cover indicator (forest cover) was calculated as the percentage ratio of forest area to the total area of the voivodship/powiat/gmina.

Transport

1. Public roads are divided on the basis of amended provisions to the Law on Public Roads dated 21 III 1985 (Journal of Laws No. 14, item 60 with later amendments) into following categories: national, regional, powiat and gmina roads.

Powiat roads include roads (excluding national and voivodship roads), which link powiat capital cities with gmina capital cities with other such cities.

Gmina roads are local roads complementing the road network (excluding domestic, voivodship and powiat roads) serving regional needs, excluding interior roads.

Trade

1. Marketplace is a separate ground including buildings (squares, streets, covered markets) with permanent or seasonal retail sales outlets or with devices designated for conducting trade activity on a stated day of week or every day (bazaar).

Seasonal marketplaces are squares and streets where retail outlets operate up to 6 months in connection with active demand (e.g., holiday traffic at the seaside) and this kind of activity is renewed in following seasons.

Finanse publiczne

1. Ogólne zasady finansów publicznych, gospodarki finansowej jednostek samorządu terytorialnego, sprawozdawczości budżetowej oraz klasyfikacji dochodów i wydatków budżetowych regulują m.in. następujące akty prawne:

- ustawa z dnia 27 VIII 2009 r. o finansach publicznych (Dz. U. Nr 157, poz. 1240, z późniejszymi zmianami),
- ustawa z dnia 8 III 1990 r. o samorządzie gminnym (tekst jednolity Dz. U. z 2001 r., Nr 142, poz. 1591 z późniejszymi zmianami),
- ustawa z dnia 5 VI 1998 r. o samorządzie powiatowym (tekst jednolity Dz. U. z 2001 r., Nr 142, poz. 1592 z późniejszymi zmianami),
- ustawa z dnia 5 VI 1998 r. o samorządzie województwa (tekst jednolity Dz. U. z 2001 r., Nr 142, poz. 1590 z późniejszymi zmianami),
- ustawa z dnia 13 XI 2003 r. o dochodach jednostek samorządu terytorialnego (tekst jednolity Dz. U. z 2010 r., Nr 80, poz. 526 z późniejszymi zmianami),
- rozporządzenie Ministra Finansów z dnia 3 II 2010 r. w sprawie sprawozdawczości budżetowej (Dz. U. Nr 20, poz. 103),
- rozporządzenie Ministra Finansów z dnia 2 III 2010 r. w sprawie szczegółowej klasyfikacji dochodów, wydatków, przychodów i rozchodów oraz środków pochodzących ze źródeł zagranicznych (Dz. U. Nr 38, poz. 207, z późniejszymi zmianami).

2. Na dochody budżetów jednostek samorządu terytorialnego składają się:

1) dochody własne, tj.:

- a) dochody z tytułu udziałów we wpływach z podatku dochodowego od osób prawnych i osób fizycznych,
- b) wpływy z podatków ustalanych i pobieranych na podstawie odrębnych ustaw, tj.: podatek rolny, podatek od nieruchomości, podatek od środków transportowych, wpływy z karty podatkowej, podatek od spadków i darowizn, podatek leśny, podatek od czynności cywilno-prawnych,
- c) wpływy z opłat ustalanych i pobieranych na podstawie odrębnych ustaw, np.: z opłaty skarbowej, eksploatacyjnej, targowej, miejscowej, uzdrowiskowej i od posiadania psów, innych stanowiących dochody gminy, uiszczanych na podstawie odrębnych przepisów,
- d) dochody z majątku jednostek samorządu terytorialnego,
- e) pozostałe dochody jednostek samorządu terytorialnego, np. opłaty administracyjne, opłaty

Public finance

1. The general principles of public finance, management of local self-government entities, budgetary reporting and classification of budget revenue and expenditure are regulated by the following legal acts:

- the Law on Public Finance of 27 VIII 2009 (Journal of Laws No. 157, item 1240, as amended),
- the Law on Gmina Self-government of 8 III 1990 (consolidated text, Journal of Laws 2001 No. 142, item 1591, as amended),
- the Law on Powiat Self-government of 5 VI 1998 (consolidated text, Journal of Laws 2001 No. 142, item 1592, as amended),
- the Law on Regional Self-government of 5 VI 1998 (consolidated text, Journal of Laws 2001 No. 142, item 1590, as amended),
- the Law on Incomes of Local Self-government Entities of 13 XI 2003 (consolidated text, Journal of Laws of 2010 No. 80, item 526, as amended),
- the Regulation of the Minister of Finance of 3 II 2010 on budgetary statements (Journal of Laws No. 20, item 103),
- the Regulation of the Minister of Finance of 2 III 2010 on the detailed Classification of Revenue and Expenditure as well as receipts and payments as well as of resources from foreign sources (Journal of Laws No. 38, item 207, as amended).

2. Revenue of local self-government entities budgets consist of:

1) own revenue, i.e.:

- a) revenue from shares in receipts from personal and corporate income taxes,
- b) receipts from taxes established and collected on the basis of separate acts (i.e., the agricultural tax, the tax on real estate, the tax on means of transport, receipts from lump-sum taxation, inheritance and gifts, the forest tax, tax on civil law transactions),
- c) receipts from fees established and collected on the basis of separate acts e.g. the Financial Statute, the Service Law and the Marketplace Law, local and spa charged; dogs tax, other from representing proceeds of municipalities, to be paid on the basis of separate regulations,
- d) receipts from property of local self-government entities,
- e) other income of local self-government entities e.g. administrative fees, local fees, in-

miejscowe, odsetki od środków gromadzonych na rachunkach bankowych, odsetki za nieterminowo wnoszone opłaty;

2) dotacje:

a) celowe:

- z budżetu państwa: na zadania z zakresu administracji rządowej, własne, realizowane na podstawie porozumień z organami administracji rządowej,
- na zadania realizowane na podstawie porozumień z jednostkami samorządu terytorialnego,
- dotacje otrzymane z funduszy celowych,

b) pozostałe dotacje;

3) subwencja ogólna z budżetu państwa przekazywana wszystkim jednostkom samorządu terytorialnego dla uzupełnienia ich własnych dochodów, w tym na zadania oświatowe.

3. Na wydatki budżetów jednostek samorządu terytorialnego składają się m.in.:

1) wydatki majątkowe, w tym inwestycyjne,

2) wydatki bieżące:

- a) dotacje, w tym dla zakładów budżetowych, gospodarstw pomocniczych i funduszy celowych,
- b) świadczenia na rzecz osób fizycznych,
- c) wydatki bieżące jednostek budżetowych, w tym:
 - wynagrodzenia,
 - pochodne od wynagrodzeń,
 - zakup materiałów i usług,
- d) obsługę długu publicznego,
- e) wydatki z tytułu udzielania poręczeń i gwarancji,
- f) pozostałe wydatki.

Inwestycje i środki trwałe

1. Informacje o nakładach inwestycyjnych opracowano według zasad systemu rachunków narodowych, zgodnie z zaleceniami „ESA 1995”.

Nakłady inwestycyjne są to nakłady finansowe lub rzeczowe, których celem jest stworzenie nowych środków trwałych lub ulepszenie (przebudowa, rozbudowa, rekonstrukcja lub modernizacja) istniejących obiektów majątku trwałego, a także nakłady na tzw. pierwsze wyposażenie inwestycji.

Nakłady inwestycyjne dzielą się na nakłady na środki trwałe oraz pozostałe nakłady.

terest on funds deposited in bank accounts, interest on late payments;

2) grants:

a) special-purpose grants:

- from state budget for tasks related to state government, own tasks, conducted on the basis of agreements with government bodies,
- for tasks conducted on the basis of agreements with government bodies,
- grants received from special-purpose funds,

b) other grants;

3) general subsidies from the state budget granted to all local self-government units to supplement their own revenues (including educational tasks).

3. Expenditure of local self-government budgets include among others:

1) property expenditure including investment expenditure,

2) current expenditures:

- a) grants, of which for budgetary establishments, auxiliary units and special-purpose funds,
- b) benefits for natural persons,
- c) current expenditures of budgetary units, of which:
 - remuneration,
 - remuneration-related contributions,
 - purchase of materials and services,
- d) public debt service,
- e) related to granted sureties and guarantees,
- f) other.

Investments and fixed assets

1. Information regarding investment outlays was compiled according to the principles of the system of national accounts, according to the recommendations of „European System of Accounts 1995” (ESA).

Investment outlays are financial or tangible outlays, the purpose of which is the creation of new fixed assets or the improvement (rebuilding enlargement, reconstruction or modernization) of existing capital asset items, as well as outlays on so-called initial investments.

Investment outlays are divided into outlays on fixed assets and other outlays.

Nakłady na środki trwałe są to nakłady na:

- budynki i budowle (obejmują budynki i lokale oraz obiekty inżynierii lądowej i wodnej), w tym m.in. roboty budowlano-montażowe, dokumentacje projektowo-kosztorysowe,
- maszyny, urządzenia techniczne i narzędzia (łącznie z przyrządami, ruchomościami i wyposażeniem),
- środki transportu,
- inne, tj.: melioracje szczegółowe, koszty ponoszone przy nabyciu gruntów i używanych środków trwałych, inwentarz żywy (stado podstawowe) i zasadzenia wieloletnie, a ponadto odsetki od kredytów i pożyczek inwestycyjnych za okres realizacji inwestycji (uwzględnione wyłącznie w danych wyrażonych w cenach bieżących), z wyjątkiem odsetek nieuwzględnionych w wartości nakładów na środki trwałe przez podmioty stosujące Międzynarodowe Standardy Rachunkowości (MSR), wprowadzone od 1 I 2005 r.

Pozostałe nakłady są to nakłady na tzw. pierwsze wyposażenie inwestycji oraz inne koszty związane z realizacją inwestycji. Nakłady te nie zwiększają wartości środków trwałych.

2. Nakłady inwestycyjne zaliczono do odpowiednich sekcji PKD 2007 zgodnie z zaklasyfikowaniem działalności inwestora (podmiotu gospodarki narodowej), z wyjątkiem nakładów na obiekty niezwiązane z jego podstawową działalnością, które zaliczono do odpowiedniej sekcji według kryterium przeznaczenia obiektu (dotyczy np. budynków i lokali mieszkalnych, obiektów przeznaczonych dla potrzeb edukacji, ochrony zdrowia, sportu i rekreacji, dróg publicznych, ulic i placów).

3. Podziału nakładów inwestycyjnych według podregionów i powiatów dokonano na podstawie faktycznej lokalizacji inwestycji.

4. **Do środków trwałych** zalicza się kompletne i nadające się do użytku składniki majątkowe o przewidywanym okresie używania dłuższym niż rok, w tym również drogi publiczne, ulice i place łącznie z pobocznymi i podbudową, uzbrojenie terenu, zasadzenia wieloletnie, melioracje, budowle wodne, grunty oraz inwentarz żywy (stado podstawowe) oraz od 1 I 2002 r. spółdzielcze własnościowe prawo do lokalu mieszkalnego i spółdzielcze prawo do lokalu niemieszkalnego (użytkowego).

Dane o środkach trwałych nie obejmują wartości gruntów uznanych od 1 I 1991 r. za środki

Outlays on fixed assets include outlays on:

- *buildings and structures (include buildings and places as well as civil engineering works), of which, i.a., construction and assembly works, design and cost estimate documentations,*
- *machinery, technical equipment and tools (including instruments, movables and endowments),*
- *transport equipment,*
- *others, i.e. detailed meliorations, costs incurred for purchasing land and second-hand fixed assets as well as livestock (basic herd), long-term plantings, interests on investment credits and investment loans for the period of investment realization (included exclusively in data expressed at current prices), except for interests not included in outlays on fixed assets by units that use International Accounting Standards – IAS implemented since 1 I 2005.*

Other outlays are outlays on so-called initial investments as well as other costs connected with investment realization. These outlays do not increase the value of fixed assets.

2. *Investment outlays are included into the appropriate sections and divisions of the NACE rev. 2 PKD 2007 in accordance with the classification of the investor's activity (entity of the national economy), with the exception of outlays on structures not connected with its basic activity, which were included into the appropriate sections and divisions according to the criteria of structure destination (concerning, e.g. residential buildings, buildings for education, health care, sport and recreational purposes, public roads, streets and squares).*

3. *The division of investment outlays by subregions and powiats was made on the basis of the actual location of the investment.*

4. **Fixed assets** include asset components and other objects completed and ready for usage with an expected period of utility exceeding 1 year, of which also public roads, streets and squares, together with shoulders and foundations, development of tracts of land, long-term plantings, meliorations, water structures, land and livestock (basic herd) as well as since 1 I 2002 co-operative ownership right to residential premise and co-operative right to non-residential (utilitarian) premise.

Data regarding fixed assets do not include the value of land recognised since 1 I 1991, as a fixed

trwale zgodnie z rozporządzeniem Rady Ministrów z dnia 12 XII 1990 r. (Dz. U. Nr 90, poz. 529) oraz prawa użytkowania wieczystego gruntu uznanego od 1 I 2002 r. za środki trwałe zgodnie z ustawą o rachunkowości z dnia 29 IX 1994 r. (tekst jednolity Dz. U. z 2009, Nr 152, poz. 1223, z późniejszymi zmianami).

5. Wartość brutto środków trwałych jest to wartość równa nakładom poniesionym na ich zakup lub wytworzenie, bez potrącenia wartości zużycia (umorzona).

Przez **wartość brutto** środków trwałych **w bieżących cenach ewidencyjnych** według stanu w dniu 31 XII należy rozumieć:

- w zakresie środków trwałych przekazanych do eksploatacji:
- przed 1 I 1995 r. – wartość w cenach odtworzenia z września 1994 r.;
- po 1 I 1995 r. – wartość w cenach bieżących nabycia lub wytworzenia;
- od 1 I 2005 r. również wycenę według wartości godziwej w podmiotach stosujących Międzynarodowe Standardy Rachunkowości (MSR).

6. Podziału środków trwałych według sekcji Polskiej Klasyfikacji Działalności w układzie podregionów i powiatów dokonano zgodnie z siedzibą jednostki lokalnej rodzaju działalności.

Podmioty gospodarki narodowej

Dane dotyczące **podmiotów gospodarki narodowej** obejmują podmioty zarejestrowane w Krajowym Rejestrze Urzędowym Podmiotów Gospodarki Narodowej (REGON), tj. osoby prawne, jednostki organizacyjne niemające osobowości prawnej oraz osoby fizyczne prowadzące działalność gospodarczą, z wyłączeniem osób prowadzących indywidualne gospodarstwa rolne, zaklasyfikowane do poszczególnych sekcji i działów PKD według przeważającego rodzaju działalności.

assets, in accordance with the decree of the Council of Ministers, dated 12 XII 1990 (Journal of Laws No. 90, item 529) as well as right of perpetual use of land regarded as fixed assets since 1 I 2002, in accordance with the Act on Accounting, dated 29 IX 1994 (uniform text, Journal of Laws 2009, No. 152, item 1223, with later amendments).

5. The gross value of fixed assets is the value equal to the outlays incurred on purchasing or manufacturing them, without deducting consumption value (depreciation).

The gross value of fixed assets at current book keeping prices is understood, as of 31 XII within the scope of fixed assets designated for exploitation:

- *within the scope of fixed assets designated for exploitation:*
- *before 1 I 1995 – the value in replacement costs of September 1994;*
- *after 1 I 1995 – the purchase or manufacturing value at current prices;*
- *since 2005 also revaluation according to fair value in units that used International Accounting Standards (IAS).*

6. The division of fixed assets by NACE rev.1.1 sections by subregions and powiats was made according to the abode of local kind of activity unit.

Entities of the national economy

Data concerning entities of the national economy include entities registered in the Country Official Register of the Units of the National Economy (REGON), i.e., legal persons, organizational units without legal personality as well as natural persons conducting economic activity, excluding private farms in agriculture classified into particular sections and divisions of NACE by main economic activity.

U w a g a:

Przeliczeń danych na 1 mieszkańca (1000 ludności itp.) za lata 2000 i 2001 dokonano przy przyjęciu skorygowanej

N o t e:

Calculations of data per capita (1000 population, etc.) for 2000 and 2001 are based on the revised number of population,

II. WAŻNIEJSZE DANE O WOJEWÓDZTWIE
MAJOR DATA ON THE VOIVODSHIP

Lp.	WYSZCZEGÓLNIENIE	2000	2001	2002	2003	2004
POWIERZ AR						
1.	Powierzchnia w km ² (stan w dniu 31 XII)	22902	22902	22902	22896	22896
STAN I OCHRONA ENVIRONMENTAL						
2.	Grunty zdewastowane i zdegradowane wymagające rekultywacji i zagospodarowania (stan w dniu 31 XII) w ha	3163	3075	3229	3236	3142
Pobór wody – w % poboru ogółem – na cele:						
3.	produkcyjne ^a (poza rolnictwem, łowiectwem i leśnictwem; rybactwem)	91,5	92,0	92,4	92,4	92,8
4.	eksploatacji sieci wodociągowej ^b	7,1	7,2	7,1	7,1	6,8
Zużycie wody na 1 km ² w dam ³ :						
55	na potrzeby gospodarki narodowej i ludności	73,3	68,4	67,3	66,9	65,7
6.	do produkcji przemysłowej	67,4	63,3	62,7	62,6	61,5
7.	Ścieki przemysłowe i komunalne oczyszczane w % wymagających oczyszczania ^c	78,7	81,0	82,8	82,3	82,1
8.	Ścieki przemysłowe i komunalne nieoczyszczane na 1 km ² w dam ³	1,3	1,1	0,9	0,9	0,9
9.	Ludność korzystająca ^e z oczyszczalni ścieków w % ogółu ludności	58,0	57,3	57,8	59,0	59,4
Emisja przemysłowych zanieczyszczeń powietrza z zakładów szczególnie uciążliwych dla czystości powietrza na 1 km ² w t:						
10.	pyłowych	0,3	0,3	0,3	0,2	0,2
11.	gazowych (bez dwutlenku węgla)	3,5	3,2	2,6	1,8	1,8
Redukcja przemysłowych zanieczyszczeń powietrza z zakładów szczególnie uciążliwych dla czystości powietrza w % zanieczyszczeń wytworzonych:						
12.	pyłowych	98,8	98,8	98,6	98,9	98,8
13.	gazowych (bez dwutlenku węgla)	17,2	20,9	35,1	48,1	47,6
14.	Odpady (z wyłączeniem odpadów komunalnych) ^f wytworzone (w ciągu roku) na 1 km ² w t	231,4	218,0	188,6	230,5	226,3
15.	Odpady komunalne zebrane (w ciągu roku) przez zakłady oczyszczania ^g na 1 mieszkańca w kg	523	375	358	332	312
Nakłady na środki trwałe ^h (ceny bieżące) – w % nakładów ogółem – na:						
16.	ochronę środowiska	10,8	8,3	7,2	5,5	5,7
17.	gospodarkę wodną	1,0	1,0	0,8	1,3	1,3
Powierzchnia o szczególnych walorach przyrodniczych prawnie chroniona (stan w dniu 31 XII):						
18.	w % powierzchni ogólnej	20,2	20,5	20,5	20,5	20,7
19.	na 1 mieszkańca w m ²	2721	2758	2765	2768	2794
BEZPIECZEŃSTWO PUBLIC						
Przestępstwa stwierdzone w zakończonych postępowaniach przygotowawczych:						
20.	w liczbach bezwzględnych	72342	79487	72593	68512	67096
21.	na 10 tys. ludności	417,4	458,2	427,4	403,7	395,7
22.	Wskaźnik wykrywalności sprawców przestępstw stwierdzonych w %	47,1	50,3	51,6	50,1	50,4

^a Z ujęć własnych. ^b Pobór wody na ujęciach przed wtłoczeniem do sieci. ^c Odprowadzone do wód (do 2002 r. – do wód walne z danymi za lata poprzednie. ^e Na podstawie szacunków. ^f Patrz uwagi ogólne ust. 5 na str. 17. ^g Dane szacunkowe. ^h Do

^a From own intakes. ^b Water withdrawal by intakes before entering the water system. ^c Discharged into waters (until are not strictly comparable with data of previous years. ^e Estimated data. ^f See general notes item 5 on page 17.

liczby ludności uwzględniającej wyniki Narodowego Spisu Powszechnego Ludności i Mieszkań 2002.

which considers the results of Population and Housing Census of 2002.

2005	2006	2007	2008	2009	2010	SPECIFICATION	No.
CHNIA							
EA							
22896	22892	22892	22892	22892	22892	Area in km ² (as of 31 XII)	1.
ŚRODOWISKA							
PROTECTION							
3094	3083	3070	2993	2887	2852	Devastated and degraded land requiring reclamation and management (as of 31 XII) in ha	2.
91,9	94,0	93,1	92,4	91,4	91,8	Water withdrawal – in % of total withdrawal – for purposes of production ^a (excluding agriculture, hunting and forestry; fishing)	3.
7,0	5,5	5,9	6,0	6,6	6,1	exploitation of water-line system ^b	4.
64,1	82,2	73,9	73,7	64,9	70,4	Consumption of water per 1 km ² in dam ³ : for needs of the national economy and population	5.
59,7	78,1	69,6	69,0	60,2	65,6	for industrial production	6.
83,1	84,6	84,9	93,6	94,3	99,5	Industrial and municipal waste water treated in % of requiring treatment ^c	7.
0,9	0,8	0,8	0,7	0,4	0,0 ^d	Industrial and municipal waste water untreated per 1 km ² in dam ³	8.
59,8	60,4	60,4	60,1	77,0	79,7	Population using ^e waste water treatment plants in % of total population	9.
0,2	0,2	0,2	0,2	0,2	0,1	Emission of industrial air pollutants by plants generating substantial air pollution per 1 km ² in t: particulates	10.
1,7	2,1	2,1	1,9	1,5	1,8	gases (excluding carbon dioxide)	11.
98,5	98,8	98,9	99,4	99,4	99,5	Reduction of industrial air pollutants by plants generating substantial air pollution in % of pollutants produced: particulates	12.
46,5	44,7	40,7	43,8	44,0	46,7	gases (excluding carbon dioxide)	13.
237,0	304,7	298,8	260,0	206,8	261,1	Waste (excluding municipal waste) ^f generated (during the year) per 1 km ² in t	14.
297	299	310	315	318	309	Municipal waste collected (during the year) by purification plants ^g per capita in kg	15.
5,9	7,7	6,2	5,0	7,0	12,6	Outlays on fixed assets ^h (current prices) – in % of total outlays – for: environmental protection	16.
1,8	2,0	1,9	1,6	2,8	3,1	water management	17.
20,8	21,3	21,5	21,5	21,1	21,1	Legally protected areas possessing unique environmental value (as of 31 XII): in % of total area	18.
2810	2886	2910	2904	2847	2849	per capita in m ²	19.
PUBLICZNE							
SAFETY							
64874	60687	57948	53318	58358	60957	Ascertained crimes in completed preparatory proceedings: in absolute numbers	20.
382,9	358,3	342,3	315,1	344,6	359,9	per 10 thous. population	21.
54,4	60,0	65,6	66,3	68,6	70,7	Rate of detectability of delinquents in ascertained crimes in %	22.

powierzchniowych) lub do ziemi. ^d Od 2010 r. zmieniono metodologię badania ścieków komunalnych; dane nie są w pełni porównywalne z danymi z 2001 r. określone jako nakłady inwestycyjne, w latach 2002-2005 – jako wydatki inwestycyjne.

2002 – info surface waters) or into the ground. ^d Since 2010 change in the methodology of municipal wastewater; data are not fully comparable with data from 2001 defined as investment outlays, in years 2002-2005 as outlays on

II. WĄŻNIEJSZE DANE O WOJEWÓDZTWIE (cd.)
MAJOR DATA ON THE VOIVODSHIP (cont.)

Lp.	WYSZCZEGÓLNIENIE	2000	2001	2002	2003	2004
LUD POPU						
1.	Ludność (stan w dniu 31 XII)	1697935	1698402	1697718	1696073	1694865
2.	miasta	1182979	1181086	1178370	1175287	1174336
3.	wieś	514956	517316	519348	520786	520529
4.	z liczby ogółem kobiety	869974	870544	870764	870391	870213
5.	Kobiety na 100 mężczyzn (stan w dniu 31 XII)	105,1	105,2	105,3	105,4	105,5
6.	Ludność na 1 km ² powierzchni ogólnej (stan w dniu 31 XII)	74	74	74	74	74
Ludność w wieku (stan w dniu 31 XII):						
7.	produkcyjnym	1056257	1069026	1081999	1093408	1102687
8.	poprodukcyjnym	226657	229832	231988	233775	235239
9.	Małżeństwa na 1000 ludności	5,3	4,8	4,5	4,6	4,4
10.	Rozwody na 1000 ludności	1,4	1,3	1,7	1,7	2,1
11.	Urodzenia żywe na 1000 ludności	10,0	9,7	9,3	9,3	9,4
12.	Zgony ^b na 1000 ludności	8,9	8,6	8,8	8,8	9,0
13.	Przyrost naturalny na 1000 ludności	1,1	1,1	0,5	0,5	0,4
14.	Zgony niemowląt na 1000 urodzeń żywych	9,0	8,9	6,7	7,8	7,8
Przeciętna liczba lat dalszego trwania życia w momencie urodzenia:						
15.	mężczyźni	69,0	70,0	69,9	70,1	70,3
16.	kobiety	77,5	77,9	78,3	78,5	78,5
17.	Saldo migracji wewnętrznych i zagranicznych na pobyt stały na 1000 ludności	-0,4	-0,6	-0,8	-0,9	-0,8
RYNEK LABOUR						
Pracujący ^c :						
18.	ogółem: w tys.	571,1	535,6	486,5	474,4	476,3
19.	w tym kobiety	271,5	256,8	231,7	226,5	226,2
20.	na 1000 ludności	336,4	315,3	286,6	279,7	281,0
z liczby ogółem w %:						
21.	rolnictwo, łowiectwo i leśnictwo; rybactwo
22.	przemysł i budownictwo
23.	handel; naprawa pojazdów samochodowych ^Δ ; transport i gospodarka magazynowa; zakwaterowanie i gastronomia ^Δ ; informacja i komunikacja
24.	działalność finansowa i ubezpieczeniowa; obsługa rynku nieruchomości ^Δ
25.	pozostałe
26.	pracujący w sektorze prywatnym w tys.	396,8	378,0	331,5	323,0	326,4

^a Dane dla lat 2000 i 2001 zostały zweryfikowane; patrz uwagi ogólne do ust. 2 na str. 20 ^b Łącznie ze zgonami niemowląt z pracującymi w gospodarstwach indywidualnych w rolnictwie (dane szacunkowe).

^a Data for 2000 and 2001 have been revised; see general notes item 2 on page 20. ^b Including infant deaths with the employed persons on private farms in agriculture (estimated data).

2005	2006	2007	2008	2009	2010	SPECIFICATION	No.
NOŚĆ^a							
LATION^a							
1694178	1692838	1692271	1692957	1693198	1693072	Population (as of 31 XII)	1.
1171908	1168265	1165544	1164058	1162611	1164509	urban areas	2.
522270	524573	526727	528899	530587	528563	rural areas	3.
870103	869849	870319	871520	871752	871940	of total females	4.
105,6	105,7	105,9	106,1	106,1	106,2	Females per 100 males (as of 31 XII)	5.
74	74	74	74	74	74	Population per 1 km ² of total area (as of 31 XII)	6.
Population of age (as of 31 XII):							
1110868	1113868	1115412	1115847	1114593	1112013	working	7.
236979	241519	247153	253561	260691	268130	post-working	8.
5,0	5,8	6,4	6,8	6,5	5,6	Marriages per 1000 population	9.
2,2	2,7	2,2	2,2	2,2	2,0	Divorces per 1000 population	10.
9,5	9,7	10,1	10,8	10,6	10,2	Live births per 1000 population	11.
9,0	9,3	9,4	9,7	9,7	9,8	Deaths ^b per 1000 population	12.
0,5	0,4	0,8	1,1	0,9	0,5	Natural increase per 1000 population	13.
7,1	6,6	7,4	5,1	6,7	5,2	Infant deaths per 1000 live births	14.
Life expectancy at the moment of birth:							
70,6	70,5	70,6	70,6	71,0	71,3	males	15.
78,8	79,1	79,2	79,6	79,5	80,1	females	16.
-1,0	-1,1	-1,0	-0,8	-0,5	-0,6	Internal and international net migration for permanent residence per 1000 population	17.
PRACY							
MARKET							
Employed persons ^c :							
483,8	499,9	519,6	532,2	507,8	507,6	total: in thous.	18.
230,7	237,6	243,2	248,7	241,3	242,1	of which women	19.
285,6	295,3	307,0	314,4	299,9	299,8	per 1000 population	20.
of total number in %:							
9,2	9,0	8,8	8,7	8,9	9,7	agriculture, hunting and forestry; fishing	21.
28,0	28,6	29,1	28,6	27,3	26,9	industry and construction	22.
29,4	29,2	29,4	30,2	29,3	28,4	trade; repair of motor vehicles ^Δ ; transporation and storage; accomodation and catering ^Δ ; information and communication	23.
3,9	4,0	4,0	4,0	3,9	3,9	financial and insurance activities; real estate activities	24.
29,6	29,2	28,7	28,7	30,6	31,1	other	25.
333,6	349,9	369,9	386,0	365,2	363,2	employed persons in private sector in thous.	26.

c Stan w dniu 31 XII; według faktycznego miejsca pracy i rodzaju działalności;

c As of 31 XII; by actual workplace and kind of activity;

II. WAŻNIEJSZE DANE O WOJEWÓDZTWIE (cd.)
MAJOR DATA ON THE VOIVODSHIP (cont.)

Lp.	WYSZCZEGÓLNIENIE	2000	2001	2002	2003	2004
RYNEK LABOUR						
	Przeciętne zatrudnienie ^a :					
	w przemyśle:					
1.	w tysiącach
2.	na 1000 ludności
	w budownictwie:					
3.	w tysiącach
4.	na 1000 ludności
	Bezrobotni zarejestrowani (stan w dniu 31 XII):					
5.	ogółem: w tys.	150,1	175,3	189,6	190,9	182,7
	z liczby ogółem w %:					
6.	kobiety	56,3	53,9	51,9	52,0	53,0
7.	w wieku 24 lat i mniej	26,1	25,3	23,9	22,5	21,0
8.	pozostający bez pracy powyżej 12 miesięcy	41,5	46,9	49,7	51,4	51,5
9.	Stopa bezrobocia rejestrowanego (stan w dniu 31 XII) w %	20,8	25,8	27,8	28,4	27,5
WYNAGRODZENIA. ŚWIADCZENIA WAGES AND SALARIES.						
10.	Przeciętne miesięczne wynagrodzenie brutto w zł ^b	1741,06	1896,67	1911,13	1990,70	2068,66
11.	w tym: przemysł
12.	budownictwo
13.	Przeciętna liczba emerytów i rencistów ^c w tys.	357,2	356,8	358,5	359,9	361,6
14.	z pozarolniczego systemu ubezpieczeń społecznych	310,0	310,9	313,8	316,3	319,6
15.	rolników indywidualnych	47,2	45,9	44,8	43,6	42,0
	Przeciętna miesięczna emerytura i renta brutto ^d w zł:					
16.	z pozarolniczego systemu ubezpieczeń społecznych	815,66	904,68	966,32	1015,79	1060,50
17.	rolników indywidualnych ^e	650,32	733,12	755,24	782,88	804,59

^a Łącznie z zatrudnionymi za granicą. ^b Bez wynagrodzeń osób zatrudnionych za granicą. ^c Bez emerytów Wewnętrznych i Administracji oraz Ministerstwo Sprawiedliwości; bez emerytów i rencistów otrzymujących świadczenia Ministerstwo Spraw Wewnętrznych i Administracji oraz Ministerstwo Sprawiedliwości; bez emerytur i rent realizowanych uprawnień do świadczeń z tego funduszu z uprawnieniami do świadczeń z Funduszu Emerytalno-Rentowego; w 2001 r.

^a Including persons employed abroad. ^b Excluding wages and salaries of persons employed abroad. ^c Excluding Administration as well as the Ministry of Justice; excluding retirees and pensioners receiving benefits on the basis of the Interior and Administration as well as the Ministry of Justice; excluding retirement pay and pension execute fits from this fund and to benefits from the Pension Fund; in 2001 including a one-off valorization payment for 2000.

2005	2006	2007	2008	2009	2010	SPECIFICATION	No.
PRACY (dok.) MARKET (cont.)							
						<i>Average paid employment ^a :</i>	
						<i>in industry:</i>	
93,6	96,1	100,6	103,1	94,0	88,3	<i>in thousands</i>	1.
55,3	56,8	59,4	60,9	55,5	52,1	<i>per 1000 population</i>	2.
						<i>in construction:</i>	
19,3	20,3	22,5	26,7	27,4	25,3	<i>in thousands</i>	3.
11,4	12,0	13,3	15,8	16,2	14,9	<i>per 1000 population</i>	4.
						<i>Registered unemployed persons (as of 31 XII):</i>	
168,8	138,9	103,2	82,5	105,9	110,0	<i>total: in thous.</i>	5.
						<i>of total number in %:</i>	
53,9	56,6	59,6	58,0	51,3	52,0	<i>women</i>	6.
20,2	18,3	17,3	18,4	19,7	18,8	<i>24 years old and less</i>	7.
48,7	45,9	40,7	30,6	22,0	26,3	<i>persons without work for more than 12 months</i>	8.
25,6	21,5	16,4	13,3	17,1	17,8	<i>Registered unemployment rate (as of 31 XII) in %</i>	9.
Z UBEZPIECZEŃ SPOŁECZNYCH SOCIAL SECURITY BENEFITS							
2141,09	2225,27	2393,93	2630,07	2771,48	2885,51	<i>Average monthly gross wages and salaries in zł ^b</i>	10.
21018,4	2200,14	2409,18	2671,24	2758,27	2802,71	<i>of which: industry</i>	11.
1662,48	1744,04	1918,48	2178,81	2268,91	2292,38	<i>construction</i>	12.
361,3	362,7	364,5	369,8	376,5	375,1	<i>Average number of retirees and pensioners ^c in thous.</i>	13.
321,3	324,3	327,8	334,7	342,9	343,0	<i>from non-agricultural system of social insurance</i>	14.
40,0	38,3	36,7	35,1	33,5	32,1	<i>farmers</i>	15.
						<i>Average monthly gross retirement pay and pension ^d in zł:</i>	
1089,53	1172,20	1212,57	1323,76	1443,33	1536,89	<i>from non-agricultural social security system</i>	16.
815,88	863,39	877,01	928,44	985,87	1032,29	<i>farmers ^e</i>	17.

i rencistów, którzy otrzymują świadczenia wypłacane przez Ministerstwo Obrony Narodowej, Ministerstwo Spraw na mocy umów międzynarodowych. *d* Bez emerytur i rent wypłacanych przez Ministerstwo Obrony Narodowej, na mocy umów międzynarodowych. *e* Łącznie z wypłatami z Funduszu Ubezpieczeń Społecznych w przypadku łączenia łącznie z jednorazowym wyrównaniem waloryzacji za 2000 r.

retirees and pensioners, who receive benefits paid by the Ministry of National Defence, the Ministry of the Interior and international agreements. d Excluding retirement pay and pension paid by the Ministry of National Defence, the Ministry under international agreements. e Including payments from the Social Insurance Fund, in the case of a simultaneous right to bene-

II. WAŻNIEJSZE DANE O WOJEWÓDZTWIE (cd.)
MAJOR DATA ON THE VOIVODSHIP (cont.)

Lp.	WYSZCZEGÓLNIENIE	2000	2001	2002	2003	2004
INFRASTRUKTURA KOMUNALNA. MUNICIPAL INFRASTRUCTURE.						
	Długość sieci (stan w dniu 31 XII) w km:					
1.	wodociągowej (bez magistralnej)	7173,3	7428,4	7582,7	7767,7	7936,3
2.	kanalizacyjnej	2990,3	3166,0	3320,2	3784,8	4104,7
3.	gazowej ^a	3483,5	4383,9	5183,6	7612,9	5074,1
	Zużycie w gospodarstwach domowych:					
	wody z wodociągów:					
4.	w hm ³	76,2	72,5	68,3	66,8	66,2
5.	na 1 mieszkańca w m ³	44,9	42,7	40,2	39,4	39,1
	energii elektrycznej w miastach:					
6.	w GW·h	758,4	770,4	777,1	773,2	778,6
7.	na 1 mieszkańca w kW·h	640,5	638,3	660,3	657,0	661,7
	gazu z sieci:					
8.	w hm ³	222,8	240,7	231,2	228,1	217,3
9.	na 1 odbiorcę w m ³	670,9	763,5	770,9	661,7	627,1
	Zasoby mieszkaniowe ^b (stan w dniu 31 XII):					
	mieszkania:					
10.	w tysiącach	520,6	525,9	560,8	566,0	570,4
11.	na 1000 ludności	306,6	309,6	330,3	333,7	336,6
12.	izby na 1000 ludności	1099,4	1109,7	1214,7	1228,8	1240,0
	powierzchnia użytkowa mieszkań w m ² :					
13.	na 1000 ludności	18388,6	18628,0	21421,3	21769,1	22027,3
14.	przeciętna 1 mieszkania	60,0	60,2	64,9	65,2	65,4
	Mieszkania oddane do użytkowania:					
	mieszkania:					
15.	w tysiącach	4,1	5,6	4,6	5,6	5,3
16.	na 1000 ludności	2,4	3,3	2,7	3,3	3,1
17.	izby na 1000 ludności	8,8	11,1	10,6	13,6	13,0
	powierzchnia użytkowa mieszkań w m ² :					
18.	na 1000 ludności	195,4	253,1	249,3	338,4	306,8
19.	przeciętna 1 mieszkania	80,5	77,1	91,9	102,5	98,3

^a Od 2003 r. łącznie z siecią przesyłową. ^b Na podstawie bilansów; do 2001 r. – zamieszkałe.

^a Since 2003 including transmission network. ^b Based on balances; until 2001 – inhabited.

2005	2006	2007	2008	2009	2010	SPECIFICATION	No.
MIESZKANIA DWELLINGS							
						<i>Network (as of 31 XII) in km:</i>	
8080,0	8348,4	8522,1	8707,0	8940,8	9661,8	<i>water-line (excluding main)</i>	1.
4307,0	4568,8	4725,4	4992,3	5222,7	5578,8	<i>sewerage</i>	2.
5183,9	5860,6	6100,2	6205,4	6338,5	6361,7	<i>gas-line ^a</i>	3.
<i>Consumption in households:</i>							
<i>water from water-line systems:</i>							
65,9	64,9	61,3	60,6	59,3	58,2	<i>in hm³</i>	4.
38,9	38,3	36,2	35,8	35,0	34,4	<i>per capita in m³</i>	5.
<i>electricity in urban areas:</i>							
795,2	810,9	811,0	830,8	841,6	863,2	<i>in GW·h</i>	6.
678,1	693,0	694,6	713,3	723,5	740,3	<i>per capita in kW·h</i>	7.
<i>gas from gas-line system:</i>							
219,5	245,0	236,3	234,4	241,5	269,0	<i>in hm³</i>	8.
626,6	676,5	652,2	644,9	654,7	725,9	<i>per consumer in m³</i>	9.
<i>Dwellings stocks^b (as of 31 XII):</i>							
<i>dwellings:</i>							
574,9	579,6	585,5	592,0	599,4	604,1	<i>in thousands</i>	10.
339,3	342,4	346,0	349,7	354,0	356,8	<i>per 1000 population</i>	11.
1251,4	1262,9	1276,8	1290,6	1306,5	1318,2	<i>rooms per 1000 population</i>	12.
<i>usable floor space of dwellings in m²:</i>							
22303,0	22590,1	22928,1	23284,1	23673,7	23953,7	<i>per 1000 population</i>	13.
65,7	66,0	66,3	66,6	66,9	67,1	<i>average per dwelling</i>	14.
<i>Dwellings completed:</i>							
<i>dwellings:</i>							
5,4	5,1	6,5	7,0	7,7	6,1	<i>in thousands</i>	15.
3,2	3,0	3,8	4,1	4,6	3,6	<i>per 1000 population</i>	16.
13,7	11,8	14,8	15,6	17,1	14,7	<i>rooms per 1000 population</i>	17.
<i>usable floor space of dwellings in m²:</i>							
333,1	298,0	360,3	397,0	416,3	352,2	<i>per 1000 population</i>	18.
105,1	98,6	93,9	96,4	91,1	97,2	<i>average per dwelling</i>	19.

II. WAŻNIEJSZE DANE O WOJEWÓDZTWIE (cd.)
MAJOR DATA ON THE VOIVODSHIP (cont.)

Lp.	WYSZCZEGÓLNIENIE	2000	2001	2002	2003	2004
EDUKACJA ^a						
EDUCA						
	Uczniowie w szkołach ^b (stan na początku roku szkolnego) w tys.:					
1.	podstawowych	142,4	138,0	133,1	128,0	122,4
2.	gimnazjach	53,0	77,0	75,8	74,1	72,5
3.	zasadniczych zawodowych ^{c d}	23,0	14,8	11,5	9,1	10,3
4.	liceach ogólnokształcących ^{c e}	43,9	33,7	33,8	33,2	31,4
5.	liceach profilowanych ^f	x	x	4,1	7,6	10,1
6.	technikach ^{c e}	38,9	30,1	26,6	25,9	22,7
7.	artystycznych ^g	1,1	1,0	1,1	1,1	0,7
8.	policealnych	9,1	9,9	10,2	11,7	13,3
	Absolwenci szkół ^b w tys.:					
9.	podstawowych	54,5 ^h	24,7	23,8	23,9	22,9
10.	gimnazjów	x	x	24,6	24,7	23,6
11.	zasadniczych zawodowych ^{i d}	7,6	7,3	6,0	6,0	2,0
12.	liceów ogólnokształcących ^j	9,0	9,3	9,9	10,7	10,8
13.	liceów profilowanych ^f	x	x	x	x	x
14.	techników ^k	7,0	7,5	7,8	6,1	8,3
15.	artystycznych ^g	0,2	0,2	0,1	0,1	0,1
16.	policealnych	3,8	3,6	3,3	3,7	3,7
17.	Studenci szkół wyższych ^l (stan w dniu 30 XI) w tys.	92,6	90,3	90,9	89,6	91,7
18.	Absolwenci szkół wyższych ^l w tys.	18,1	20,1	19,4	19,1	18,8
19.	Uczniowie szkół dla dorosłych (stan na początku roku szkolnego) w tys.	20,4	20,8	21,0	20,7	17,9
20.	Absolwenci szkół dla dorosłych w tys.	5,6	6,1	5,5	6,1	5,9
	Wychowanie przedszkolne (stan na początku roku szkolnego):					
21.	miejsca w przedszkolach w tys.	29,4	28,8	28,3	28,1	27,8
	dzieci w tys.:					
22.	w przedszkolach	29,1	27,1	26,2	25,8	26,0
23.	w oddziałach przedszkolnych przy szkołach podstawowych	10,0	9,7	9,3	8,7	8,2
24.	Dzieci w przedszkolach (stan na początku roku szkolnego) na 1000 dzieci w wieku 3–6 lat	362	357	360	367	379

^a Patrz uwagi ogólne pkt 1 i 2 na str. 29. ^b Bez szkół dla dorosłych, z wyjątkiem szkół policealnych. 2002/03-2004/05 – szkół ponadpodstawowych i ponadgimnazjalnych; w roku szkolnym 2005/06 – szkół ponadgimnazjalnych; w 2004/05 łącznie ze szkołami specjalnymi przysposabiającymi do pracy. ^c Od roku szkolnego 2004/05 łącznie z uzupełniającymi zawodowe. ^d Dane obejmują absolwentów klas: VIII – 25,9 tys. i VI – 28,6 tys. ^e ^f ^g ^h ⁱ ^j ^k ^l łącznie z filiami, wydziałami zamiejscowymi i punktami konsultacyjnymi, bez szkół resortu

^a See general notes to item 1 and 2 on page 29. ^b Without schools for adults, except for post-secondary schools. -2004/05 school years upper secondary (post-primary) schools and upper secondary schools, in 2005/06 school year – upper secondary schools. ^d Until 2004/05 school year including special job-training schools. ^e Since 2004/05 school year secondary schools. ^g Leading to professional certification. ^h Data include graduates: 8th grade – 25,9 thous. and 6th grade 2004/05 school year. ^k Data concern vocational secondary (post-primary) schools. ^l Including sections, branch and Administration; excluding foreigners.

2005	2006	2007	2008	2009	2010	SPECIFICATION	No.
I WYCHOWANIE							
TION ^a							
						<i>Pupils and students in schools^b (as of beginning of the school year) in thous.:</i>	
116,7	110,8	105,0	100,0	95,3	94,1	<i>primary</i>	1.
70,1	67,3	64,5	61,8	57,1	55,8	<i>lower secondary</i>	2.
9,9	9,8	10,3	10,2	9,3	9,9	<i>basic vocational^{c,d}</i>	3.
31,5	31,0	30,3	29,1	27,8	27,1	<i>general secondary^{c,e}</i>	4.
8,2	6,0	3,3	1,8	0,7	0,4	<i>specialized secondary^f</i>	5.
22,3	23,0	23,1	22,7	23,4	22,5	<i>technical^{c,e}</i>	6.
0,7	0,6	0,6	0,6	0,6	0,7	<i>general art^g</i>	7.
13,6	13,4	11,6	12,6	10,9	12,8	<i>post-secondary</i>	8.
						<i>Graduates in schools^b in thous.:</i>	
21,8	21,2	20,2	18,9	17,8	17,0	<i>primary</i>	9.
22,8	22,6	21,4	19,7	18,8	18,9	<i>lower secondary</i>	10.
3,2	3,0	2,9	2,7	2,7	3,2	<i>basic vocational^{i,d}</i>	11.
10,5	9,9	9,6	10,4	9,5	9,0	<i>general secondary^j</i>	12.
3,1	2,9	2,2	1,4	0,9	0,3	<i>specialized secondary^f</i>	13.
5,7	4,1	4,4	4,6	4,6	4,6	<i>technical^k</i>	14.
0,1	0,1	0,1	0,1	0,1	0,1	<i>general art^g</i>	15.
4,2	4,3	3,5	3,0	3,0	3,0	<i>post-secondary</i>	16.
87,5	84,4	79,7	75,9	72,4	66,4	<i>Students of higher education institutions^l (as of 30 XI) in thous.</i>	17.
18,8	17,6	17,7	17,0	17,1	19,1	<i>Graduates of higher education institutions^l in thous.</i>	18.
16,2	14,0	14,6	14,3	14,2	15,3	<i>Students of schools for adults (as of beginning of the school year) in thous.</i>	19.
5,2	5,0	3,3	3,3	3,2	3,3	<i>Graduates of schools for adults in thous.</i>	20.
						<i>Pre-primary education (as of beginning of the school year):</i>	
27,6	28,2	36,3	28,3	31,2	32,9	<i>places in nursery schools in thous.</i>	21.
						<i>children in thous.:</i>	
26,6	27,6	28,5	29,3	31,4	32,6	<i>in nursery schools</i>	22.
8,3	8,3	7,9	8,2	9,2	10,4	<i>in pre-primary sections in primary schools</i>	23.
397	420	439	454	481	485	<i>Children in nursery schools (as of beginning of the school year) per 1000 children aged 3–6</i>	24.

^c Do roku szkolnego 2001/2002 dane dotyczą szkół ponadpodstawowych, w latach szkolnych - pozycji „technika” – w przypadku szkół ponadpodstawowych dane dotyczą średnich szkół zawodowych. ^d Do roku szkolnego odpowiednio: liceami ogólnokształcącymi i technikami. ^f Dane dotyczą szkół ponadgimnazjalnych. ^g Dających uprawnienia z ponadgimnazjalnymi: ⁱ – od roku szkolnego 2003/04, ^j – w roku szkolnym 2004/05. ^k Dane dotyczą ponadpodobrony narodowej oraz resortu spraw wewnętrznych i administracji; bez cudzoziemców.

^c Until 2001/02 school year data concern upper secondary (post-primary) schools, in 2002/03-secondary schools; in the position “technical” – in case of upper secondary (post-primary) schools data concern vocational including respectively supplementary schools: general secondary and technical secondary. ^f Data concern upper 28,6 thous. ^{i, j} Data concern post-primary schools including upper secondary schools: ⁱ – since 2003/04 school year, ^j – in departments and consultative units, excluding academies of the Ministry of National Defence and the Ministry of the Interior

II. WAŻNIEJSZE DANE O WOJEWÓDZTWIE (cd.)
MAJOR DATA ON THE VOIVODSHIP (cont.)

Lp.	WYSZCZEGÓLNIENIE	2000	2001	2002	2003	2004
OCHRONA ZDROWIA HEALTH CARE						
	Pracownicy medyczni ^{a,b} (stan w dniu 31 XII):					
1.	lekarze	3551	3539	3705	3845	3885
2.	lekarze stomatolodzy	629	477	537	786	611
3.	pielęgniarki	7591	7434	7495	7331	7294
4.	Łóżka w szpitalach ogólnych (stan w dniu 31 XII) na 10 tys. ludności	51,1	49,2	49,3	49,2	48,0
5.	Leczeni w szpitalach ogólnych na 10 tys. ludności	1656,1	1783,9	1894,7	1951,7	1831,4
6.	Zakłady ambulatoryjnej opieki zdrowotnej (stan w dniu 31 XII)	313	317	249	542	551
7.	Apteki ^d (stan w dniu 31 XII)	321	345	374	393	411
8.	Liczba ludności na 1 aptekę	5290	4923	4539	4316	4124
	Porady udzielone w zakresie ambulatoryjnej opieki zdrowotnej na 1 mieszkańca:					
9.	lekarskie	5,4	5,3	5,4	5,5	5,7
10.	dentystyczne	0,8	0,7	0,8	0,9	0,8
11.	Dzieci w żłobkach ^e (stan w dniu 31 XII) na 1000 dzieci w wieku do 3 lat	32,6	31,5	26,6	28,2	28,4
KULTURA. CULTURE.						
12.	Biblioteki publiczne (łącznie z filiami; stan w dniu 31 XII)	397	390	388	390	387
13.	Księgozbiór bibliotek publicznych (stan w dniu 31 XII) na 1000 ludności w wol.	4241	4182	4165	4173	4177
14.	Czytelniczy bibliotek publicznych na 1000 ludności	207	203	202	201	195
	Wypożyczenia księgozbioru z bibliotek publicznych w wol.:					
15.	na 1000 ludności	3925	3914	3958	3951	3884
16.	na 1 czytelnika	19,0	19,2	19,6	19,7	20,0
17.	Miejsca w teatrach i instytucjach muzycznych (stan w dniu 31 XII) na 1000 ludności	1,97	1,96	1,96	1,97	1,96
18.	Widzowie i słuchacze w teatrach i instytucjach muzycznych na 1000 ludności	288	239	242	242	255
19.	Muzea (stan w dniu 31 XII)	20	20	21	22	22
20.	Zwiedzający muzea i wystawy na 1000 ludności	324	282	241	280	224
21.	Kina stałe (stan w dniu 31 XII)	42	39	37	38	34 ^f
22.	Miejsca na widowni w kinach stałych (stan w dniu 31 XII) na 1000 ludności	6,2	5,7	5,5	6,1	6,5
23.	Widzowie w kinach stałych na 1000 ludności	480	564	484	494	949
	Abonenci (stan w dniu 31 XII) na 1000 ludności:					
24.	radiowi	271	269	265	267	267
25.	telewizyjni	266	264	260	262	260

^a Od 2001 r. łącznie z indywidualnymi praktykami lekarskimi i pielęgniarskimi zarejestrowanymi w Izbach Lekarskich uczelnia, opieka społeczna, jednostka administracji państwowej lub samorządu terytorialnego albo NFZ. opieki zdrowotnej, np. w szpitalach, sanatoriach. ^e Łącznie z oddziałami żłobkowymi. ^f Ponadto 1 kino samochodowe, 100 miejsc

^a Since 2001 including individual medical practices and nurses registered at Chamber of Physicians and facility, units of state or local self-government administration and National Health Fund. ^c Excluding nurses with incompleat sanatoria. ^e Including nursery wards. ^f Moreover 1 car cinema, 100 park places audience: in 2004 – in 289 cars, in 2005 – in 121,

2005	2006	2007	2008	2009	2010	SPECIFICATION	No.
I OPIEKA SPOŁECZNA							
SOCIAL WELFARE							
						<i>Medical personnel ^{a,b} (as of 31 XII):</i>	
3306	3340	3476	3482	3623	3756	<i>doctors</i>	1.
677	749	833	708	828	872	<i>dentists</i>	2.
7056	7036 ^c	7262 ^c	7155 ^c	7231 ^c	7370 ^c	<i>nurses</i>	3.
46,2	46,3	45,6	47,1	47,0	46,0	<i>Beds in general hospitals (as of 31 XII) per 10 thous. population</i>	4.
1844,4	1789,0	1818,7	1847,6	1844,1	1771,0	<i>In-patients in general hospitals per 10 thous. population</i>	5.
535	578	661	727	765	781	<i>Health care institutions out patient care (as of 31 XII)</i>	6.
425	421	423	449	413	481	<i>Pharmacies ^d (as of 31 XII)</i>	7.
3986	4021	4001	3771	4100	3520	<i>Population per 1 pharmacy</i>	8.
						<i>Consultations provided within the scope of out-patient health care per capita:</i>	
5,7	5,9	6,4	6,7	6,5	6,5	<i>doctors</i>	9.
0,7	0,8	0,7	0,9	1,0	0,9	<i>dentists</i>	10.
30,5	30,9	32,3	33,9	32,8	33,6	<i>Children in nurseries ^e (as of 31 XII) per 1000 children up to age 3</i>	11.
TURYSTYKA							
TOURISM							
380	381	379	380	383	378	<i>Public libraries (including branches; as of 31 XII)</i>	12.
4174	4185	4170	4149	4206	4170	<i>Public library collections (as of 31 XII) per 1000 population in vol.</i>	13.
189	182	173	167	166	163	<i>Public library borrowers per 1000 population</i>	14.
						<i>Public library loans in vol.:</i>	
3680	3505	3114	2968	2952	2867	<i>per 1000 population</i>	15.
19,5	19,3	18,0	17,8	17,8	17,6	<i>per borrower</i>	16.
1,95	2,10	1,72	1,75	1,74	1,9	<i>Seats in theatres and music institutions (as of 31 XII) per 1000 population</i>	17.
302	279	210	282	260	224	<i>Audience in theatres and music institutions per 1000 population</i>	18.
22	23	24	22	25	27	<i>Museums (as of 31 XII)</i>	19.
214	200	256	212	255	263	<i>Museum and exhibition visitors per 1000 population</i>	20.
31 ^f	25 ^f	26	24	21	21	<i>Fixed cinemas (as of 31 XII)</i>	21.
6,1	5,4	5,5	5,2	4,8	5,2	<i>Seats in fixed cinemas (as of 31 XII) per 1000 population</i>	22.
712	859	884	819	815	926	<i>Audience in fixed cinemas per 1000 population</i>	23.
						<i>Subscribers (as of 31 XII) per 1000 population:</i>	
246	226	219	206	197	195	<i>radio</i>	24.
239	220	213	200	192	190	<i>television</i>	25.

i Pielęgniarskich. *b* Pracujący bezpośrednio z pacjentem tj. bez osób, dla których głównym miejscem pracy jest *c* Bez pielęgniarek o niepełnych kwalifikacjach (w tym bez asystentek pielęgniarstwa). *d* Bez aptek w stacjonarnych zakładach parkingowych, widownie: w 2004 r. – w 289 samochodach, w 2005 r. – w 121, w 2006 r. – w 79.

Nurses. b Working directly with patient, i.e. excluding persons for whom the main workplace is university, social welfare qualifications (also nurse assistants). *d* Excluding pharmacies in in-patient health care facilities e.g. in hospitals and in 2006 – in 79.

II. WAŻNIEJSZE DANE O WOJEWÓDZTWIE (cd.)
MAJOR DATA ON THE VOIVODSHIP (cont.)

Lp.	WYSZCZEGÓLNIENIE	2000	2001	2002	2003	2004
KULTURA. CULTURE.						
1.	Turystyczne obiekty zbiorowego zakwaterowania (stan w dniu 31 VII)	1135	1004	973	1011	914
2.	w tym hotele	53	50	56	56	60
3.	Miejsca noclegowe (stan w dniu 31 VII) na 10 tys. ludności	765,2	684,3	688,5	714,9	638,8
4.	Korzystający z noclegów na 1000 ludności	863,5	804,7	802,3	872,4	886,6
ROLNICTWO AGRICULTURE						
5.	Użytki rolne ^a (stan w czerwcu) w tys. ha	1089,3	1090,3	1050,9 ^b	1073,5	1081,7
6.	w dobrej kulturze rolnej ^c w %
7.	Powierzchnia zasiewów (stan w czerwcu) w tys. ha	696,3	708,6	603,9 ^b	621,8	671,7
w tym w %:						
8.	zboża podstawowe (łącznie z mieszankami zbożowymi)	74,6	74,5	76,7 ^b	74,3	72,4
9.	w tym: pszenica	30,4	30,6	33,1 ^b	31,6	29,4
10.	żyto	15,2	14,9	13,7 ^b	13,5	14,3
11.	ziemniaki	4,8	4,8	3,9 ^b	4,1	4,0
12.	buraki cukrowe	2,0	2,0	2,3 ^b	2,2	2,1
Zbiory w tys. t:						
13.	zboża podstawowe (łącznie z mieszankami zbożowymi)	1376,4	1723,1	1621,1	1222,7	1943,4
14.	w tym: pszenica	695,0	835,7	825,4	603,9	933,5
15.	żyto	219,0	272,2	231,0	195,9	328,6
16.	ziemniaki	723,0	632,2	514,0	493,5	611,3
17.	buraki cukrowe	532,8	555,1	583,4	500,6	571,4
Plony z 1 ha w dt:						
18.	zboża podstawowe (łącznie z mieszankami zbożowymi)	26,5	32,6	35,0	26,5	40,0
19.	w tym: pszenica	32,9	38,5	41,3	30,7	47,3
20.	żyto	20,6	25,7	27,9	23,3	34,2
21.	ziemniaki	218	188	219	192	230
22.	buraki cukrowe	378	389	428	366	399
Zwierzęta gospodarskie:						
bydło (stan w czerwcu):						
23.	w tysiącach sztuk	153,2	134,1	122,6 ^b	115,8	101,4
24.	na 100 ha użytków rolnych ^d w szt	14,2	12,4	12,1 ^b	11,2	9,6
trzoda chlewna (stan w końcu lipca):						
25.	w tysiącach sztuk	601,0	586,4	623,7 ^b	698,8	747,0
26.	na 100 ha użytków rolnych ^d w szt	55,6	54,3	61,5 ^b	67,4	70,8

^a Według granic administracyjnych; bez gruntów niestanowiących gospodarstw rolnych; w 2010 r. według siedziby zgodnie z metodologią Eurostatu na użytki rolne utrzymane w dobrej kulturze rolnej i pozostałe wprowadzono w 2007 r. gospodarstw rolnych.

^a By administrative borders; excluding non-farm land; in 2010 by the land user's. ^b Data of agricultural censuses as agriculture and environmental condition and other agricultural land was introduced in 2007. ^d Calculations are based on

2005	2006	2007	2008	2009	2010	SPECIFICATION	No.
TURYSTYKA (dok.)							
TOURISM (cont.)							
840	850	848	840	839	816	Collective tourist accommodation establishments (as of 31 VII)	1.
64	72	77	78	87	92	of which hotels	2.
621,1	642,4	643,9	637,0	646,7	628,9	Number of beds (as of 31 VII) per 10 thous. population	3.
911,5	911,7	987,9	1029,7	1046,9	1031,5	Tourists accommodated per 1000 population	4.
I LEŚNICTWO							
AND FORESTRY							
1032,6	1024,8	1019,7	1010,7	998,7	955,3 ^b	Agricultural land ^d (as of June) in thous. ha	5.
.	.	91,3	92,3	93,0	91,5 ^b	in % of total area ^c	6.
691,8	709,2	710,5	708,6	697,9	662,0 ^b	Sown area (as of June) in thous. ha	7.
of which in %:							
73,2	71,7	69,2	69,9	70,6	61,8 ^b	basic cereals (including cereal mixed)	8.
29,4	28,2	26,2	26,5	26,0	25,2 ^b	of which: wheat	9.
12,8	12,2	12,5	13,0	13,7	10,5 ^b	rye	10.
3,6	3,8	3,5	3,6	3,6	2,3 ^b	potatoes	11.
1,8	1,6	1,6	1,2	1,4	1,8 ^b	sugar beets	12.
Crop production in thous. t:							
1775,1	1514,5	1650,1	1538,1	2054,3	1820,3	basic cereals (including cereal mixed)	13.
865,3	718,4	736,6	754,3	909,2	908,2	of which: wheat	14.
241,1	211,6	231,7	269,6	344,0	233,5	rye	15.
497,7	414,4	502,1	541,5	564,3	357,9	potatoes	16.
549,8	442,6	524,8	346,0	443,3	555,6	sugar beets	17.
Yields per 1 ha in dt:							
35,1	29,8	33,6	31,1	41,7	44,5	basic cereals (including cereal mixed)	18.
42,5	35,9	39,5	40,2	50,1	54,4	of which: wheat	19.
27,1	24,4	26,2	29,3	35,9	33,6	rye	20.
203	155	204	215	227	232	potatoes	21.
435	392	474	400	460	459	sugar beets	22.
Livestock:							
cattle (as of June):							
105,1	108,5	113,9	110,7	96,1	105,0 ^b	in thousands heads	23.
10,6	11,0	11,7	11,5	10,1	11,0 ^b	per 100 ha of agricultural land ^d in heads	24.
pigs (end of July):							
496,8	492,6	503,1	416,7	373,2	381,9 ^b	in thousands heads	25.
50,0	50,0	51,6	43,2	39,2	40,0 ^b	per 100 ha of agricultural land ^d in heads	26.

użytkownika. ^b Dane powszechnych spisów rolnych według stanu w dniu 20 V 2002 r. i 30 VI 2010 r. ^c Podział ^d Do przeliczeń przyjęto użytki rolne według siedziby użytkownika gospodarstwa bez gruntów niestanowiących

of 20 V 2002 and 30 VI 2010. ^c Division according to the Eurostat methodology into agricultural land maintained in good agricultural land by of the land user seat, excluding non-farm land.

II. WAŻNIEJSZE DANE O WOJEWÓDZTWIE (cd.)
MAJOR DATA ON THE VOIVODSHIP (cont.)

Lp.	WYSZCZEGÓLNIENIE	2000	2001	2002	2003	2004
ROLNICTWO AGRICULTURAL						
	Produkcja na 1 ha użytków rolnych ^a :					
1.	żywca rzeźnego w przeliczeniu na mięso (łącznie z tłuszczami i podrobami) ^b w kg	115	116	125	143	154
2.	mleka krowiego w l	242	213	214	212	209
	Skup produktów rolnych na 1 ha użytków rolnych ^a :					
3.	zboża podstawowe (łącznie z mieszankami zbożowymi) w kg	727	806	847	708	668
4.	ziemniaki w kg	99	102	104	138	109
5.	buraki cukrowe w kg	493	514	576	483	536
6.	żywiec rzeźny w przeliczeniu na mięso (łącznie z tłuszczami) ^c w kg	78	90	98	111	110
7.	mleko krowie w l	127	122	123	130	132
	Zużycie nawozów w przeliczeniu na czysty składnik na 1 ha użytków rolnych ^{a,d} w kg:					
8.	mineralnych lub chemicznych (łącznie z wieloskładnikowymi)	111,1	117,0	114,0	110,1	110,8
9.	wapniowych	140,9	133,1	120,4	123,3	104,6
10.	Ciągniki rolnicze (stan w dniu 31 XII) na 100 ha użytków rolnych ^a w szt	3,3	3,3	3,2 ^e	3,1	3,1
11.	Powierzchnia gruntów leśnych (stan w dniu 31 XII) w tys. ha	808,4	810,3	813,3	815,4	818,1
	Powierzchnia lasów (stan w dniu 31 XII):					
12.	w tysiącach hektarów	785,5	787,3	790,5	792,6	795,3
13.	na 1 mieszkańca w ha	0,5	0,5	0,5	0,5	0,5
14.	Lesistość (stan w dniu 31 XII) w %	34,3	34,4	34,5	34,6	34,7
15.	Pozyskanie drewna (grubizny) na 100 ha powierzchni lasów w m ³	349,6	351,7	356,6	389,6	429,1
PRZE INDU						
	Produkcja sprzedana przemysłu:					
16.	w milionach złotych (ceny bieżące)
17.	2005 = 100 (ceny stałe)
18.	na 1 zatrudnionego w zł (ceny bieżące)
19.	na 1 mieszkańca w zł (ceny bieżące)

^a Do przeliczeń przyjęto użytki rolne według siedziby użytkownika gospodarstwa bez gruntów niestanowiących koziego, króliczego i dziczyzny; w wadze poubojowej ciepłej. ^c Dotyczy mięsa wołowego, cielęcego, wieprzowego, spisów rolnych według stanu w dniu 20 V 2002 r. i 30 VI 2010 r. ^f Stan w czerwcu.

^a Calculations are based on agricultural land by of the land user's seat, excluding non-farm mutton, slaughter warm weight. ^c Concerns meat: beef, veal, pork, mutton, horseflesh and poultry; in post-pork, ^f As of June.

2005	2006	2007	2008	2009	2010	SPECIFICATION	No.
------	------	------	------	------	------	---------------	-----

I LEŚNICTWO (dok.)
AND FORESTRY (cont.)

						<i>Production per 1 ha of agricultural land^a:</i>	
147	156	156	166	156	177	<i>animals for slaughter in terms of meat (including fats)^b in kg</i>	1.
196	204	211	206	195	182	<i>cows' milk in l</i>	2.
						<i>Procurement of agricultural products per 1 ha of agricultural land^a:</i>	
767	720	676	900	1288	1067	<i>basic cereal grains (including cereal mixed) in kg</i>	3.
117	80	100	97	99	121	<i>potatoes in kg</i>	4.
553	449	538	358	465	522	<i>sugar beets in kg</i>	5.
125	125	126	142	135	151	<i>animals for slaughter in terms of meat (including fats)^c in kg</i>	6.
166	161	159	168	166	155	<i>cows' milk in l</i>	7.
						<i>Consumption of fertilizers in terms of pure ingredient per 1 ha of agricultural land^{a,d} in kg:</i>	
117,8	112,9	119,0	130,1	121,4	123,0	<i>mineral or chemical (including mixed fertilizers)</i>	8.
90,1	82,3	56,1	77,6	62,8	65,9	<i>lime fertilizers</i>	9.
3,2 ^f	3,2 ^f	3,4 ^f	3,9 ^f	4,0 ^f	3,3 ^e	<i>Agricultural tractors (as of 31 XII) per 100 ha of agricultural land^a in units</i>	10.
820,4	822,7	823,8	825,2	826,9	828,7	<i>Forest land (as of 31 XII) in thous. ha</i>	11.
						<i>Forest areas (as of 31 XII):</i>	
797,5	799,2	800,0	801,4	803,1	804,7	<i>in thousands hectare</i>	12.
0,5	0,5	0,5	0,5	0,5	0,5	<i>per capita in ha</i>	13.
34,8	34,9	34,9	35,0	35,1	35,2	<i>Forest cover (as of 31 XII) in %</i>	14.
397,8	391,7	432,4	418,2	439,4	452,3	<i>Removals (timber) per 100 ha of forest area in m³</i>	15.

MYSŁ
STRY

						<i>Sold production of industry:</i>	
21163,4	22786,3	25830,6	27680,5	26213,9	25809,1	<i>in million zlotys (current prices)</i>	16.
100,0	106,1	115,2	119,0	114,5	117,9	<i>2005 = 100 (constant prices)</i>	17.
225008	237002	256732	268482	278972	293883	<i>per employee in zł (current prices)</i>	18.
12491	13455	15259	16356	15481	15240	<i>per capita in zł (current prices)</i>	19.

gospodarstw rolnych. *b* Dotyczy mięsa wołowego, cielęcego, wieprzowego, baraniego, końskiego, drobiowego, baraniego, końskiego, drobiowego; w wadze poubojowej ciepłej. *d* W roku gospodarczym. *e* Dane powszechnych

land. b Concerns meat: beef, veal, pork, mutton, horseflesh and poultry, goat, rabbit and game; in post-pork, mutton, slaughter warm weight. *d* In farming year. *e* Data of agricultural censuses as of 20 V 2002 and 30 VI 2010.

II. WAŻNIEJSZE DANE O WOJEWÓDZTWIE (cd.)
MAJOR DATA ON THE VOIVODSHIP (cont.)

Lp.	WYSZCZEGÓLNIENIE	2000	2001	2002	2003	2004
BUDOWNI CONSTRU						
Sprzedaż produkcji budowlano-montażowej ^a (ceny bieżące):						
1.	w milionach złotych
2.	na 1 mieszkańca w zł
3.	w tym sektor prywatny w % ogółem
TRANSPORT. ŁĄCZNOŚĆ TRANSPORT. COMMUNICATIONS						
Linie kolejowe eksploatowane normalnotorowe:						
4.	w kilometrach	1386	1224	1280	1222	1177
5.	na 100 km ² powierzchni ogólnej w km	6,1	5,3	5,6	5,3	5,1
Drogi publiczne o twardej nawierzchni (miejskie i zamiejskie):						
6.	w kilometrach	12973	12952	13010	13026	12966
7.	na 100 km ² powierzchni ogólnej w km	56,6	56,6	56,8	56,9	56,6
Samochody osobowe zarejestrowane:						
8.	w tysiącach sztuk	413,3	415,7	433,1	435,4	467,5
9.	na 1000 ludności	243	245	255	257	276
Placówki pocztowe:						
10.	w liczbach bezwzględnych	407 ^b	417 ^b	407	401	386
11.	na 10 tys. ludności	2,4	2,5	2,4	2,4	2,3
Telefoniczne łącza główne ^c :						
12.	w tysiącach	523,3	539,4	552,5	565,9	581,7
13.	na 1000 ludności	308,2	317,5	325,5	333,6	343,2
HAN TRA						
Sprzedaż detaliczna towarów (ceny bieżące):						
14.	w milionach złotych	12319,5	12882,4	13315,3	13968,2	15148,4
15.	na 1 mieszkańca w zł	7257	7584	7840	8231	8933
FINANSE PUBLIC						
Budżety gmin ^d						
Dochody:						
16.	w milionach złotych	1497,5	1583,8	1673,0	1766,0	2038,3
17.	na 1 mieszkańca w zł	1327	1400	1477	1559	1798
Wydatki:						
18.	w milionach złotych	1584,4	1617,9	1715,0	1769,4	2064,1
19.	na 1 mieszkańca w zł	1403	1430	1514	1562	1821

^a Zrealizowanej przez podmioty budowlane – według miejsca wykonywania robót. ^b Łącznie z placówkami gmin mających również status miasta na prawach powiatu.

^a Realized by construction units – by place of performing. ^b Including telecommunication service offices. are also cities with powiat status.

2005	2006	2007	2008	2009	2010	SPECIFICATION	No.
CTWO CTION							
3572,0	4917,7	5701,9	7325,0	6519,8	6967,6	Sales of construction and assembly production ^a (current prices): in million zlotys	1.
2108	2904	3368	4328	3850	4114	per capita in zl	2.
97,7	98,5	98,6	98,4	99,3	99,2	of which private sector in % of total	3.
– stan w dniu 31 XII – as of 31 XII							
1208	1203	1214	1214	1206	1203	Railway lines operated – standard gauge: in kilometres	4.
5,3	5,3	5,3	5,3	5,3	5,3	per 100 km ² of total area in km	5.
12740	12782	13115	13175	13521	13549	Hard surface public roads (urban and non-urban): in kilometres	6.
55,6	55,8	57,3	57,5	59,0	59,2	per 100 km ² of total area in km	7.
454,9	507,8	570,6	649,7	678,4	710,6	Registered passenger cars: in thousand units	8.
268	300	337	384	401	420	per 1000 population	9.
385	395	428	443	458	458	Post offices: in absolute numbers	10.
2,3	2,3	2,5	2,6	2,7	2,7	per 10 thous. population	11.
520,5	504,5	454,3	406,4	417,4	358,4	Fixed main line ^c : in thousands	12.
307,2	298,0	268,5	240,1	246,5	211,7	per 1000 population	13.
DEL DE							
15385,0	15944,4	18725,6	17919,9	19538,1	19534,0	Retail sales (current prices): in million zlotys	14.
9081	9415	11062	10589	11539	11535	per capita in zl	15.
PUBLICZNE FINANCE							
2316,6	2560,5	2856,8	3097,6	3256,0	3459,6	Budgets of gminas^d Revenue: in million zlotys	16.
2043	2258	2515	2725	2859	3038	per capita in zl	17.
2294,1	2664,6	2779,1	3132,3	3486,4	3854,4	Expenditure: in million zlotys	18.
2023	2350	2447	2755	3062	3385	per capita in zl	19.

usług telekomunikacyjnych. ^c Dane dotyczą operatorów telekomunikacyjnych sieci publicznej. ^d Bez dochodów i wydatków

^c Data concern operators of the public telecommunication network. ^d Excluding revenue and expenditure of gminas which

II. WAŻNIEJSZE DANE O WOJEWÓDZTWIE (cd.)
MAJOR DATA ON THE VOIVODSHIP (cont.)

Lp.	WYSZCZEGÓLNIENIE	2000	2001	2002	2003	2004
FINANSE PUBLIC						
Budżety miast na prawach powiatu						
Dochody:						
1.	w milionach złotych	1076,1	1169,5	1125,1	1028,5	1140,9
2.	na 1 mieszkańca w zł	1893	2062	1989	1822	2029
Wydatki:						
3.	w milionach złotych	1170,7	1251,8	1202,6	1053,5	1158,7
4.	na 1 mieszkańca w zł	2059	2207	2126	1867	2061
Budżety powiatów						
Dochody:						
5.	w milionach złotych	663,6	745,0	664,0	598,4	677,6
6.	na 1 mieszkańca w zł	588	658	586	528	598
Wydatki:						
7.	w milionach złotych	670,4	769,2	684,8	617,9	675,7
8.	na 1 mieszkańca w zł	594	680	605	546	596
Budżet województwa						
Dochody:						
9.	w milionach złotych	171,7	231,6	201,5	203,4	254,6
10.	na 1 mieszkańca w zł	101	136	119	120	150
Wydatki:						
11.	w milionach złotych	174,5	229,3	200,7	210,4	235,0
12.	na 1 mieszkańca w zł	103	135	118	124	139
INWESTYCJE. INVESTMENTS.						
Nakłady inwestycyjne ^a (ceny bieżące):						
13.	w milionach złotych	4916,9	4272,1	3899,7	4033,4	4922,5
14.	na 1 mieszkańca w zł	2896	2515	2297	2378	2903
Udział w nakładach inwestycyjnych (ceny bieżące) w %:						
15.	rolnictwa, leśnictwa, łowiectwa i rybactwa
16.	przemysłu
17.	budownictwa
18.	handlu; napraw pojazdów samochodowych ^Δ
19.	transportu i gospodarki magazynowej
20.	obsługi rynku nieruchomości ^Δ

^a Według lokalizacji inwestycji.

^a According to investment location.

2005	2006	2007	2008	2009	2010	SPECIFICATION	No.
PUBLICZNE (dok.)							
FINANCE (cont.)							
Budgets of cities with powiat status							
Revenue:							
1345,9	1491,3	1675,8	1814,9	1807,8	1831,3	<i>in million zlotys</i>	1.
2403	2666	3010	3267	3260	3301	<i>per capita in zl</i>	2.
Expenditure:							
1322,6	1446,8	1595,4	1811,8	1971,7	2079,1	<i>in million zlotys</i>	3.
2361	2586	2865	3262	3556	3748	<i>per capita in zl</i>	4.
Budgets of powiats							
Revenue:							
726,4	760,6	845,6	1005,9	1054,8	1163,8	<i>in million zlotys</i>	5.
641	671	744	884	926	1022	<i>per capita in zl</i>	6.
Expenditure:							
728,5	796,2	821,8	1016,1	1097,4	1265,6	<i>in million zlotys</i>	7.
642	702	723	894	964	1111	<i>per capita in zl</i>	8.
Budget of voivodship							
Revenue:							
272,7	375,1	485,8	541,1	1075,1	735,8	<i>in million zlotys</i>	9.
161	221	287	320	635	434	<i>per capita in zl</i>	10.
Expenditure:							
328,3	376,1	452,2	536,0	1091,4	786,1	<i>in million zlotys</i>	11.
194	222	267	317	645	464	<i>per capita in zl</i>	12.
ŚRODKI TRWAŁE							
FIXED ASSETS							
Investment outlays ^a (current prices):							
4797,2	6495,0	6941,0	9023,0	8523,2	8303,8	<i>in million zlotys</i>	13.
2831	3835	4100	5332	5034	4903	<i>per capita in zl</i>	14.
Share in investment outlays (current prices) in %:							
.	.	.	2,9	2,5	2,6	<i>agriculture, forestry and fishing</i>	15.
.	.	.	35,7	26,7	34,2	<i>industry</i>	16.
.	.	.	2,7	2,4	2,4	<i>construction</i>	17.
.	.	.	7,4	8,5	6,5	<i>trade; repair of motor vehicles⁴</i>	18.
.	.	.	19,2	23,5	18,7	<i>transportation and storage</i>	19.
.	.	.	13,7	13,6	12,8	<i>real estate activities</i>	20.

II. WĄŻNIEJSZE DANE O WOJEWÓDZTWIE (dok.)
MAJOR DATA ON THE VOIVODSHIP (cont.)

Lp.	WYSZCZEGÓLNIENIE	2000	2001	2002	2003	2004
INWESTYCJE. INVESTMENTS.						
	Wartość brutto środków trwałych ^a (stan w dniu 31 XII; bieżące ceny ewidencyjne):					
1.	w milionach złotych	65698,3	68806,6	71492,5	74291,5	76848,0
2.	na 1 mieszkańca w zł	38693	40513	42111	43802	45342
	Udział w wartości brutto środków trwałych (stan w dniu 31 XII; bieżące ceny ewidencyjne) w %:					
3.	rolnictwa, leśnictwa, łowiectwa i rybactwa
4.	przemysłu
5.	budownictwa
6.	handlu; napraw pojazdów samochodowych ^Δ
7.	działalności finansowej i ubezpieczeniowej
8.	obsługi rynku nieruchomości ^Δ
RACHUNKI REGIONAL						
	Produkt krajowy brutto (ceny bieżące):					
9.	w milionach złotych
10.	na 1 mieszkańca w zł
	Wartość dodana brutto (ceny bieżące):					
11.	w milionach złotych
12.	na 1 mieszkańca w zł
	Nominalne dochody do dyspozycji brutto w sektorze gospodarstw domowych ^b :					
13.	w milionach złotych
14.	na 1 mieszkańca w zł
PODMIOTY GOSPODARKI NARODOWEJ ^c ENTITIES OF THE NATIONAL ECONOMY ^c						
15.	Ogółem	179915	188311	195282	200626	201956
16.	na 1000 ludności	106,0	110,9	115,0	118,3	119,2
17.	Osoby prawne i jednostki organizacyjne niemające osobowości prawnej	35798	38015	39813	41070	42442
	w tym:					
18.	przedsiębiorstwa państwowe	145	136	126	114	75
19.	spółdzielnie	1256	1247	1236	1225	1216
20.	spółki handlowe	7968	8726	9594	10091	10587
21.	w tym z udziałem kapitału zagranicznego	2971	3077	3174	3337	3505
22.	spółki cywilne	15496	14757	14222	14080	13963
23.	Osoby fizyczne prowadzące działalność gospodarczą	144117	150296	155469	159556	159514
24.	na 1000 ludności	84,9	88,5	91,6	94,1	94,1

^a Według siedziby jednostki lokalnej. ^b Dane w latach 2001-2006 zostały zmienione w stosunku do poprzednio opublikowanych ze względu na zmiany w metodologii. ^c ^a By seat of local unit. ^b Data in 2001-2006 have been changed in relation to previously published due to changes resulting from

2005	2006	2007	2008	2009	2010	SPECIFICATION	No.
ŚRODKI TRWAŁE (dok.) FIXED ASSETS (cont.)							
79595,7	82950,8	88301,4	93466,8	100331,6	110402,5	Gross value of fixed assets ^a (as of 31 XII; current book-keeping prices): in million zlotys	1.
46982	49001	52179	55209	59256	65208	per capita in zł	2.
Share in gross value of fixed assets (as of 31 XII, current book-keeping prices) in %:							
.	.	.	6,7	6,4	5,9	agriculture, forestry and fishing	3.
.	.	.	29,3	29,1	26,9	industry	4.
.	.	.	2,1	2,0	1,8	construction	5.
.	.	.	5,3	5,4	5,3	trade; repair of motor vehicles ^d	6.
.	.	.	0,7	0,7	0,6	financial and insurance activities	7.
.	.	.	19,3	18,7	20,6	real estate activities	8.
REGIONALNE ACCOUNTS							
.	.	46529	51052	52389	.	Gross domestic product (current prices): in million zlotys	9.
.	.	27487	30166	30939	.	per capita in zł	10.
Gross value added (current prices):							
.	.	40704	44690	46552	.	in million zlotys	11.
.	.	24046	26407	27492	.	per capita in zł	12.
Gross nominal disposable income in the households sector ^b :							
.	.	32725	35657	37487	.	in million zlotys	13.
.	.	19332	21070	22138	.	per capita in zł	14.
W REJESTRZE REGON – stan w dniu 31 XII IN THE REGON REGISTER – as of 31 XII							
206776	209478	210750	213124	215080	220405	Total	15.
122,1	123,7	124,5	125,9	127,0	130,2	per 1000 population	16.
43818	45403	46734	47317	48434	50071	Legal persons and organizational entities without legal personality	17.
of which:							
71	62	29	15	11	10	state owned enterprises	18.
1204	1199	1190	1129	1115	1111	co-operatives	19.
11098	11595	12172	12632	13229	13884	commercial companies	20.
3683	3836	3986	4090	4175	4256	of which with foreign capital participation	21.
13886	13857	13990	13656	13476	13505	civil law partner ships	22.
162958	164075	164016	165807	166646	170334	Natural persons conducting economic activity	23.
96,2	96,9	96,9	97,9	98,4	100,6	per 1000 population	24.

względu na zmiany wynikające z weryfikacji danych w rachunkach narodowych ^c Bez osób prowadzących indywidualne gospodarstwa rolne.
data verification in the national accounts. ^c Excluding persons tending private farms in agriculture.

II. WYBRANE DANE O PODREGIONACH (NTS 3) I POWIATACH (NTS 4) W 2010 R.
SELECTED DATA BY SUBREGIONS (NTS 3) AND POWIATS (NTS 4) IN 2010

WYSZCZEGÓLNIENIE SPECIFICATION	Ludność ^a Population ^a		Przyrost naturalny na 1000 ludności Natural increase per 1000 population	Zgony Deaths		Saldo migracji wewnętrznych i zagranicznych na pobyt stały na 1000 ludności Internal and international net migration for permanent residence per 1000 population	Przestępstwa stwierdzone ^b na 10 tys. ludności Ascertained crimes ^b per 10 thous. population	Wskaźnik wykrywalności sprawców przestępstw stwierdzonych w % Rate of detectability of delinquents in ascertained crimes in %
	ogółem total	w miastach w % ogółu ludności in urban areas in % of total population		na 1000 ludności per 1000 population	w tym niemowląt na 1000 urodzeń żywych of which infants per 1000 live births			
WOJEWÓDZTWO VOIVODSHIP	1693072	68,8	0,5	9,8	5,2	-0,6	359,9	70,7
Podregiony: Subregions:								
Koszaliński	591528	62,3	0,6	9,7	3,4	-1,1	318,9	75,8
Powiaty: Powiats:								
białogardzki	48193	67,5	1,8	9,9	3,5	-3,2	332,4	67,6
drawski	57353	62,3	0,7	10,0	1,6	-3,0	294,7	83,5
kołobrzeski	77244	58,2	1,0	9,0	3,9	0,9	379,2	71,1
koszaliński	64411	21,4	1,4	9,7	8,4	4,2	343,9 ^c	73,9 ^c
ślawieński	57251	47,1	1,0	9,5	–	-1,8	250,1	75,1
szczecinecki	76900	64,5	-0,1	10,3	2,5	-1,9	262,9	87,4
świdwiński	48205	49,5	-1,2	11,6	3,9	-4,2	314,5	73,6
walecki	54023	60,8	0,8	9,7	5,2	-2,2	323,2	79,5
m. Koszalin	107948	100,0	0,3	8,8	2,1	-0,7	x	x
Stargardzki	374095	56,0	0,9	9,8	6,1	-2,5	367,5	74,4
Powiaty: Powiats:								
choszczeński	49574	47,8	0,4	10,2	7,5	-3,0	392,2	85,7
gryficki	60569	50,7	0,7	10,3	1,5	-1,1	346,5	72,1
łobeski	37900	53,0	0,3	10,6	7,1	-4,5	382,3	75,8
myśliborski	66972	59,0	1,8	9,7	6,4	-3,3	338,3	74,7
pyrzycki	39774	42,1	0,5	9,8	7,2	-4,4	290,3	75,9
stargardzki	119306	65,9	1,1	9,3	7,2	-1,4	405,5	70,0
M. Szczecin	405606	100,0	-1,0	10,4	7,2	-0,7	443,9	60,4
m. Szczecin	405606	100,0	-1,0	10,4	7,2	-0,7	443,9	60,4
Szczeciński	321843	56,3	1,5	8,9	5,3	3,0	320,7	74,7
Powiaty: Powiats:								
goleniowski	80305	52,8	2,0	9,3	8,8	2,5	409,8	74,6
gryfiński	82727	45,8	0,8	9,9	4,4	-2,1	252,3	74,9
kamieński	47672	52,4	-0,5	10,1	4,3	-1,5	402,4	74,8
policki	70380	50,0	5,0	6,2	5,1	13,7	290,2	72,0
m. Świnoujście	40759	100,0	-1,4	9,6	–	1,3	240,9	80,9

^a Stan w dniu 31 XII. ^b W zakończonych postępowaniach przygotowawczych. ^c Łącznie z miastem na prawach powiatu.

^a As of 31 XII. ^b In completed preparatory proceedings. ^c Including city with powiat status.

II. WYBRANE DANE O PODREGIONACH (NTS 3) I POWIATACH (NTS 4) W 2010 R. (cd.)
 SELECTED DATA BY SUBREGIONS (NTS 3) AND POWIATS (NTS 4) IN 2010 (cont.)

WYSZCZEGÓLNIENIE SPECIFICATION	Pracujący ^{ab} Employed ^{ab}					
	ogółem total	w % ogółem in % of total				
		rolnictwo, leśnictwo, łowiectwo i rybactwo agriculture, forestry and fishing	przemysł, budownictwo industry, construction	handel; naprawa po- jazdów samocho- dowych ¹ ; transport i gospodarka magazynowa; zakwaterowanie i gastronomia ² ; informacja i komunikacja trade; repair of motor vehicles ³ ; transportation and storage; accommodation and catering ⁴ ; information and communication	działalność finansowa i ubezpieczeniowa; obsługa rynku nieruchomości ⁵ financial and insurance activities; real estate activities	pozostałe other
WOJEWÓDZTWO VOIVODSHIP	368914	12,8	28,2	20,8	3,7	34,5
Podregiony: Subregions:						
Koszaliński	126289	15,9	30,3	18,8	3,0	31,9
Powiaty: Powiats:						
białogardzki	9210	14,5	37,5	14,5	2,9	30,6
drawski	11905	25,8	34,5	8,8	2,9	28,0
kołobrzeski	17304	11,5	24,2	27,3	2,9	34,1
koszaliński	10725	32,3	24,7	13,2	1,7	28,0
stawieński	10328	29,6	26,3	12,3	2,5	29,3
szczecinecki	15339	16,8	33,9	17,6	2,3	29,4
świdwiński	8897	27,1	32,3	9,5	2,4	28,7
walecki	10220	18,5	34,9	13,3	3,1	30,2
m. Koszalin	32361	0,8	29,5	28,1	4,3	37,4
Stargardzki	70028	22,1	31,0	15,4	2,7	28,8
Powiaty: Powiats:						
choszczeński	8594	33,3	21,4	11,1	1,9	32,3
gryfiński	11551	20,8	24,4	18,0	3,3	33,4
łobeski	6402	23,2	39,7	9,1	2,1	25,9
myśliborski	14069	17,2	39,5	14,8	3,4	25,0
pyrzycki	7416	30,0	30,8	10,6	2,2	26,4
stargardzki	21996	18,6	30,3	19,4	2,5	29,2
M. Szczecin	110918	1,3	19,7	29,1	5,8	44,1
m. Szczecin	110918	1,3	19,7	29,1	5,8	44,1
Szczeciński	61679	16,5	36,0	16,2	2,7	28,6
Powiaty: Powiats:						
goleniowski	17885	21,5	40,5	11,9	2,2	24,0
gryfiński	13596	22,0	31,4	11,4	2,7	32,5
kamieński	7234	22,7	18,7	17,2	2,8	38,6
policki	15142	10,0	51,7	15,3	2,0	21,1
m. Świnoujście	7822	2,2	19,2	35,2	5,2	38,1

^a Stan w dniu 31 XII. ^b Według faktycznego miejsca pracy; bez podmiotów gospodarczych o liczbie pracujących do 9 osób; z pracującymi w gospodarstwach indywidualnych w rolnictwie, z fundacjami, stowarzyszeniami, partiami politycznymi, związkami zawodowymi, organizacjami społecznymi, organizacjami pracodawców, samorządu gospodarczego i zawodowego; patrz uwagi ogólne, ust. 4 na str. 22.

^a As of 31 XII. ^b By actual workplace; excluding economic entities employing up to 9 persons; with persons employed on private farms in agriculture, with foundations, associations, political parties, trade unions, social organizations, employers organisations, economic and professional self-government; see general notes, item 4 on page 22.

II. WYBRANE DANE O PODREGIONACH (NTS 3) I POWIATACH (NTS 4) W 2010 R. (cd.)
SELECTED DATA BY SUBREGIONS (NTS 3) AND POWIATS (NTS 4) IN 2010 (cont.)

WYSZCZEGÓLNIENIE SPECIFICATION	Bezrobotni zarejestrowani ^a Registered unemployed persons ^a			Stopa bezrobocia rejestrowanego ^a w % Registered unemployment rate ^a in %	Mieszkania oddane do użytkowania na 1000 ludności Dwellings completed per 1000 population
	ogółem total	z ogółem – w % of total – in %			
		pozostający bez pracy powyżej 12 miesięcy out of job for longer than 1 year	w wieku 24 lata i mniej 24 years old and less		
WOJEWÓDZTWO VOIVODSHIP	109964	26,3	18,8	17,8	3,6
Podregiony: Subregions:					
Koszaliński	44686	26,1	18,0	20,6	3,3
Powiaty: Powiats:					
białogardzki	5395	24,0	19,4	30,8	1,7
drawski	5365	29,5	17,9	25,9	1,9
kolobrzeski	3680	22,7	18,1	12,5	7,4
koszaliński	5509	30,5	19,0	26,7	6,4
ślawieński	4231	24,6	18,3	22,6	2,3
szczecinecki	7298	28,8	19,9	26,4	1,2
świdwiński	4380	20,3	19,9	27,5	1,5
walecki	3444	20,8	18,2	19,8	1,4
m. Koszalin	5384	28,0	11,6	11,0	3,6
Stargardzki	27514	26,0	22,6	22,6	1,7
Powiaty: Powiats:					
choszczeński	3952	26,4	20,4	26,1	0,7
gryficki	5248	21,8	22,8	24,0	0,9
łobeski	3223	27,3	20,4	27,6	1,0
myśliborski	3751	16,6	24,5	16,9	1,6
pyrzycki	3709	36,4	21,7	28,3	1,4
stargardzki	7631	27,8	24,1	20,2	2,9
M. Szczecin	16500	24,0	12,7	9,7	3,7
m. Szczecin	16500	24,0	12,7	9,7	3,7
Szczeciński	21264	29,2	20,0	19,4	6,4
Powiaty: Powiats:					
goleniowski	5439	30,5	20,8	18,4	3,2
gryfiński	5805	29,9	22,3	23,4	1,4
kamieński	4269	27,7	20,4	27,0	12,0
policki	4138	35,0	17,3	16,1	11,2
m. Świnoujście	1613	11,4	15,4	11,9	7,9

^a Stan w dniu 31 XII.^a As of 31 XII.

II. WYBRANE DANE O PODREGIONACH (NTS 3) I POWIATACH (NTS 4) W 2010 R. (cd.)
SELECTED DATA BY SUBREGIONS (NTS 3) AND POWIATS (NTS 4) IN 2010 (cont.)

WYSZCZEGÓLNIENIE SPECIFICATION	Produkcja sprzedana przemysłu ^a (ceny bieżące) Sold production of industry ^a (current prices)		Nakłady inwestycyjne w przedsiębiorstwach ^{ab} (ceny bieżące) Investment outlays in enterprises ^{ab} (current prices)	
	w mln in mln	na 1 mieszkańca w zł per capita in zł	w mln zł in mln zł	na 1 mieszkańca w zł per capita in zł
WOJEWÓDZTWO VOIVODSHIP	23534,8	13897	4011,0	2369
Podregiony: Subregions:				
Koszaliński	7484,0	12643	1349,8	2282
<i>Powiaty:</i> <i>Powiats:</i>				
bialogardzki	511,6	10610	242,3	5028
drawski	420,3	7318	60,3	1051
kołobrzeski	575,3	7452	232,0	3003
koszaliński	459,9	7165	136,6	2121
sławieński	388,3	6773	37,4	653
szczecinecki	2278,9	29571	244,3	3177
świdwiński	410,2	8482	31,5	653
walecki	721,3	13329	135,2	2503
m. Koszalin	1718,2	15901	230,2	2133
Stargardzki	2699,2	7206	632,4	1690
<i>Powiaty:</i> <i>Powiats:</i>				
choszczeński	173,3	3489	23,2	468
gryficki	305,9	5047	68,4	1129
łobeski	705,6	10526	45,3	1195
myśliborski	445,3	11164	122,0	1822
pyrzycki	915,0	7665	25,1	631
stargardzki	154,1	4057	348,4	2920
M. Szczecin	4621,9	11386	1278,8	3153
m. Szczecin	4621,9	11386	1278,8	3153
Szczeciński	8729,7	27192	750,0	2330
<i>Powiaty:</i> <i>Powiats:</i>				
goleniowski	4911,4	61309	196,3	2444
gryfiński	293,1	3541	223,6	2703
kamieński	148,1	3105	63,6	1334
policki	3010,7	43191	106,6	1515
m. Świnoujście	366,4	8990	159,9	3923

^a Dane dotyczą podmiotów gospodarczych, w których liczba pracujących przekracza 9 osób. ^b Według lokalizacji inwestycji.
^a Data concern economic entities employing more than 9 persons. ^b According to investment location.

II. WYBRANE DANE O PODREGIONACH (NTS 3) I POWIATACH (NTS 4) W 2010 R. (dok.)
SELECTED DATA BY SUBREGIONS (NTS 3) AND POWIATS (NTS 4) IN 2010 (cont.)

WYSZCZEGÓLNIENIE SPECIFICATION	Wartość brutto środków trwałych ^{ab} (bieżące ceny ewidencyjne) Gross value of fixed assets ^{ab} (current book-keeping prices)		Podmioty gospodarki narodowej ^{ac} zarejestrowane w rejestrze REGON Entities of the national economy ^{ac} recorded in the REGON register		
	w mln zł in mln zł	na 1 mieszkańca w zł per capita in zł	na 10 tys. ludności per 10 thous. population	osoby prawne i jednostki organizacyjne niemające osobo- wości prawnej na 10 tys. ludności legal persons and organizational entities without legal personality per 10 thous. population	osoby fizyczne prowadzące działalność gospodarczą na 10 tys. ludności natural persons conducting economic activity per 10 thous. population
WOJEWÓDZTWO VOIVODSHIP	50875,9	30049	1301,8	295,7	1006,1
Podregiony: Subregions:					
Koszaliński	14058,0	23766	1280,2	271,0	1009,2
Powiaty: Powiats:					
białogardzki	1182,3	24531	1041,9	257,3	784,6
drawski	637,0	11108	1045,1	220,9	824,2
kołobrzeski	2282,7	29555	1754,3	333,4	1421,0
koszaliński	912,1	14158	1080,9	187,5	893,3
slawieński	647,8	11316	1100,1	216,2	883,8
szczecinecki	3233,4	42047	1101,6	248,9	852,7
świdwiński	530,9	11017	950,3	254,1	696,2
walecki	1152,5	21336	1117,1	211,4	905,7
m. Koszalin	3479,3	32230	1743,0	391,0	1351,9
Stargardzki	7587,3	20282	1019,9	223,2	796,7
Powiaty: Powiats:					
choszczeński	452,5	9132	834,1	206,0	628,2
gryfiński	597,9	9872	1312,2	240,4	1071,8
łobeski	345,4	9114	884,7	211,6	673,1
myśliborski	1301,3	19433	1001,6	247,1	754,5
pyrzycki	426,7	10724	945,1	192,8	752,3
stargardzki	4463,5	37410	1026,9	222,1	804,7
M. Szczecin	17038,8	42007	1621,3	440,8	1180,5
m. Szczecin	17038,8	42007	1621,3	440,8	1180,5
Szczeciński	12191,8	37882	1266,5	242,6	1023,9
Powiaty: Powiats:					
goleniowski	2164,2	26954	1090,6	214,1	876,5
gryfiński	5493,3	66402	1026,4	192,2	834,2
kamieński	535,3	11229	1512,8	293,0	1219,8
policki	2779,6	39492	1322,8	244,4	1078,4
m. Świnoujście	1219,4	29918	1715,0	339,3	1375,6

a Stan w dniu 31 XII. b Dane dotyczą podmiotów gospodarczych, w których liczba pracujących przekracza 9 osób; według siedziby jednostki lokalnej. c Bez osób prowadzących indywidualne gospodarstwa rolne.

a As of 31 XII. b Data concern economic entities employing more than 9 persons; according to the place of residence of local unit. c Excluding persons tending private farms in agriculture.

III. POWIATY NA TLE WOJEWÓDZTWA W 2010 R.
POWIATS AGAINST THE BACKGROUND OF VOIVODSHIP IN 2010

WYSZCZEGÓLNIENIE SPECIFICATION	Powierzchnia ogólna ^a Total area ^a	Ludność ^a Population ^a				Pracujący ^{ab} Employed persons ^{ab}	Bezrobotni zarejestrowani ^a Registered unemployed persons ^a
		ogółem total	w wieku at age				
			przedprodukcyjnym pre-working	produkcyjnym working	poprodukcyjnym post-working		
w odsetkach in percent							
WOJEWÓDZTWO VOIVODSHIP	100,0	100,0	100,0	100,0	100,0	100,0	100,0
POWIATY: POWIATS:							
białogardzki	3,7	2,8	3,2	2,8	2,6	2,5	4,9
choszczeński	5,8	2,9	3,2	2,9	2,7	2,3	3,6
drawski	7,7	3,4	3,6	3,4	3,1	3,2	4,9
goleniowski	7,1	4,7	5,3	4,7	4,2	4,8	4,9
gryficki	4,4	3,6	3,9	3,6	3,2	3,1	4,8
gryfiński	8,2	4,9	5,3	4,9	4,2	3,7	5,3
kamieński	4,4	2,8	2,8	2,9	2,7	2,0	3,9
kołobrzeczki	3,2	4,6	4,7	4,5	4,6	4,7	3,3
koszaliński	7,2	3,8	4,3	3,9	3,0	2,9	5,0
łobeski	4,7	2,2	2,4	2,2	2,2	1,7	6,9
myśliborski	5,2	4,0	4,2	3,9	3,7	3,8	2,9
policki	2,9	4,2	4,6	4,4	2,8	4,1	3,8
pyrzycki	3,2	2,3	2,5	2,3	2,3	2,0	3,4
sławieński	4,6	3,4	3,8	3,3	3,1	2,8	3,8
stargardzki	6,6	7,0	7,4	7,1	6,5	6,0	3,4
szczecinecki	7,7	4,5	5,0	4,4	4,4	4,2	6,6
świdwiński	4,8	2,8	3,0	2,8	2,7	2,4	4,0
walecki	6,2	3,2	3,5	3,2	2,9	2,8	3,1
MIASTA NA PRAWACH POWIATU Cities with powiat status							
Koszalin	0,4	6,4	5,3	6,4	7,7	8,8	4,9
Szczecin	1,3	24,0	20,3	23,9	28,4	30,1	15,0
Świnoujście	0,9	2,4	2,0	2,4	2,8	2,1	1,5

^a Stan w dniu 31 XII. ^b Według faktycznego miejsca pracy; bez podmiotów gospodarczych o liczbie pracujących do 9 osób; z pracującymi w gospodarstwach indywidualnych w rolnictwie, z fundacjami, stowarzyszeniami, partiami politycznymi, związkami zawodowymi, organizacjami społecznymi, organizacjami pracodawców, samorządu gospodarczego i zawodowego; patrz uwagi ogólne, ust. 4 na str. 22.

^a As of 31 XII. ^b By actual workplace; excluding economic entities employing up to 9 persons; including persons employed on private farms in agriculture, with foundations, associations, political parties, trade unions, social organizations, employers organisations, economic and professional self-government; see general notes, item 4 on page 22.

III. POWIATY NA TLE WOJEWÓDZTWA W 2010 R. (cd.)
POWIATS AGAINST THE BACKGROUND OF VOIVODSHIP IN 2010 (cont.)

WYSZCZEGÓLNIENIE SPECIFICATION	Sieć rozdzielcza ^a Distribution network ^a		Zasoby mieszkaniowe ^a Dwelling stocks ^a	Mieszkania oddane do użytkowania Dwellings completed	Uczniowie szkół Students of schools				Dzieci w placówkach wychowania przedszkolnego Children attending pre-primary education establishments
	wodociągowa water-line	kanalizacyjna oraz kolektory sewerage and collectors			podstawowych ^b primary ^b	gimnazjów ^b lower secondary ^b	ponadgimnazjalnych ^{bc} upper secondary ^{bc}	policealnych post-sekondary	
w odsetkach in percent									
WOJEWÓDZTWO VOIVODSHIP	100,0	100,0	100,0	100,0	100,0	100,0	100,0	100,0	100,0
POWIATY: POWIATS:									
białogardzki	3,6	2,8	2,7	1,4	3,2	3,4	2,5	1,5	2,7
choszczeński	3,7	4,7	2,6	0,5	3,1	3,3	2,8	1,7	2,9
drawski	4,4	5,4	3,2	1,8	3,7	3,9	3,1	0,9	3,3
goleniowski	6,3	5,1	4,3	4,1	5,5	5,3	4,3	1,8	5,1
gryfiński	4,6	4,9	3,3	0,9	3,9	4,1	3,3	2,8	3,0
gryfiński	6,1	5,4	4,3	1,9	5,3	5,2	3,6	0,0	5,0
kamieński	4,0	2,9	3,0	9,3	2,7	2,7	1,9	0,6	2,6
kołobrzegi	6,8	8,2	5,1	9,4	4,7	4,7	5,8	6,7	4,8
koszaliński	7,4	8,1	3,2	6,7	4,0	3,8	0,6	0,6	3,3
łobeski	3,0	1,2	2,1	0,6	2,4	2,4	1,1	0,5	2,1
myśliborski	6,0	2,4	3,6	1,8	4,3	4,2	4,1	1,1	4,2
policki	3,6	8,6	4,0	12,8	3,8	3,5	1,4	0,2	4,2
pyrzycki	3,4	3,0	2,0	0,9	2,5	2,5	2,0	0,5	2,2
ślawieński	5,9	4,5	3,0	2,1	3,8	3,9	3,1	–	3,1
stargardzki	6,6	6,3	6,5	5,7	7,3	7,1	7,7	7,9	5,8
szczeciński	6,6	5,0	4,5	1,5	4,9	5,4	6,2	3,3	4,3
świdwiński	4,4	2,3	2,7	1,2	3,0	3,2	3,2	1,0	2,4
walecki	3,0	3,1	3,0	1,3	3,6	3,6	3,8	3,0	3,1
MIASTA NA PRAWACH POWIATU Cities with powiat status									
Koszalin	2,0	3,3	7,0	6,3	5,8	5,8	10,3	17,7	7,1
Szczecin	7,5	10,9	26,9	24,6	20,6	20,1	26,4	46,3	26,5
Świnoujście	1,1	1,9	3,0	5,2	1,9	2,0	2,8	1,9	2,5

^a Stan w dniu 31 XII. ^b Bez szkół dla dorosłych. ^c Łącznie ze szkołami ponadpodstawowymi; bez ogólnokształcących szkół artystycznych dających uprawnienia zawodowe.

^a As of 31 XII. ^b Excluding schools for adults. ^c Including upper secondary (post-primary) schools; excluding general art schools leading to professional certification.

III. POWIATY NA TLE WOJEWÓDZTWA W 2010 R. (dok.)
POWIATS AGAINST THE BACKGROUND OF VOIVODSHIP IN 2010 (cont.)

WYSZCZEGÓLNIENIE SPECIFICATION	Powierzchnia gruntów leśnych ^a Forest land ^a	Dochody budżetów powiatów i miast na prawach powiatów Revenue of budgets of powiats and cities with powiat status	Wydatki budżetów powiatów i miast na prawach powiatów Expenditure of budgets of powiats and cities with powiat status	Nakłady inwestycyjne ^{bc} (ceny bieżące) Investment outlays ^{bc} (current prices)	Wartość brutto środków trwałych ^{ab} (bieżące ceny ewidencyjne) Gross value of fixed assets ^{ab} (current book- keeping prices)	Podmioty gospodarki narodowej ^{ad} Entities of the national economy ^{ad}
		w odsetkach in percent				
WOJEWÓDZTWO VOIVODSHIP	100,0	100,0	100,0	100,0	100,0	100,0
POWIATY: POWIATS:						
białogardzki	4,3	1,7	1,8	2,4	2,3	2,3
choszczeński	6,3	1,7	1,7	2,0	0,9	1,9
drawski	10,1	2,0	2,1	2,2	1,3	2,7
goleniowski	7,4	2,4	2,2	5,4	4,3	4,0
gryficki	2,6	2,4	2,5	5,4	1,2	3,6
gryfiński	7,8	2,1	1,8	2,9	10,8	3,9
kamieński	3,4	1,8	1,7	6,1	1,1	3,3
kołobrzeski	1,9	3,3	3,0	4,9	4,5	6,1
koszaliński	8,7	2,7	2,7	3,5	1,8	3,2
łobeski	4,2	1,2	1,2	1,7	0,7	1,5
myśliborski	6,1	2,2	2,2	1,1	2,6	3,0
policki	2,8	2,2	2,1	2,7	5,5	4,2
pyrzycki	0,6	1,3	1,1	1,7	0,8	1,7
ślawieński	3,6	1,7	1,7	2,1	1,3	2,9
stargardzki	4,5	3,2	3,3	5,2	8,8	5,6
szczecinecki	9,8	3,3	3,2	3,5	6,4	3,8
świdwiński	4,7	1,8	1,6	0,6	1,0	2,1
walecki	9,6	1,8	1,8	3,1	2,3	2,7
MIASTA NA PRAWACH POWIATU Cities with powiat status						
Koszalin	0,4	12,0	12,2	4,6	6,8	8,5
Szczecin	0,6	42,9	44,6	33,4	33,5	29,8
Świnoujście	0,5	6,2	5,4	5,4	2,4	3,2

^a Stan w dniu 31 XII. ^b Dane dotyczą podmiotów gospodarczych, w których liczba pracujących przekracza 9 osób.
^c Według lokalizacji inwestycji. ^d Zarejestrowane w rejestrze REGON; bez osób prowadzących indywidualne gospodarstwa rolne.

^a As of 31 XII. ^b Data concern economic entities employing more than 9 persons. ^c According to investment location. ^d In the REGON register; excluding persons tending private farms.

DZIAŁ I. STAN I OCHRONA ŚRODOWISKA
CHAPTER I. ENVIRONMENTAL PROTECTION

TABL. 1. ZUŻYCIE WODY NA POTRZEBY GOSPODARKI NARODOWEJ I LUDNOŚCI
W 2010 R.
WATER CONSUMPTION FOR NEEDS OF THE NATIONAL ECONOMY AND
POPULATION IN 2010

WYSZCZEGÓLNIENIE SPECIFICATION	Ogółem Total	Przemysł Industry	Rolnictwo, leśnictwo, łowiectwo i rybactwo ^a Agriculture, forestry and fishing ^a	Eksplatacja sieci wodociągowej ^b Exploitation of water-line system ^b	Przemysł Industry	Rolnictwo, leśnictwo, łowiectwo i rybactwo ^a Agriculture, forestry and fishing ^a	Eksplatacja sieci wodociągowej ^b Exploitation of water-line system ^b
	w dam ³		in dam ³		w % ogółem		in % of total
WOJEWÓDZTWO	1612407,4	1500824,0	34211,0	77372,4	93,1	2,1	4,8
VOIVODSHIP							
Podregiony:							
Subregions:							
Koszaliński	38909,7	3599,0	9081,0	26229,7	9,2	23,3	67,4
Powiaty:							
Powiats:							
bialogardzki	7131,9	460,0	5048,0	1623,9	6,4	70,8	22,8
drawski	4834,9	236,0	2330,0	2268,9	4,9	48,2	46,9
kołobrzeski	5805,6	208,0	583,0	5014,6	3,6	10,0	86,4
koszaliński	2945,6	232,0	–	2713,6	7,9	x	92,1
sławieński	2525,6	38,0	–	2487,6	1,5	x	98,5
szczecinecki	4841,4	1167,0	850,0	2824,4	24,1	17,6	58,3
świdwiński	2235,2	465,0	270,0	1500,2	20,8	12,1	67,1
walecki	2365,1	497,0	–	1868,1	21,0	x	79,0
m. Koszalin	6224,4	296,0	–	5928,4	4,8	x	95,2
Stargardzki	38633,7	1808,0	21753,0	15072,7	4,7	56,3	39,0
Powiaty:							
Powiats:							
choszczeński	5604,5	144,0	3559,0	1901,5	2,6	63,5	33,9
gryficki	3473,1	180,0	–	3293,1	5,2	x	94,8
łobeski	4185,4	285,0	2665,0	1235,4	6,8	63,7	29,5
myśliborski	7545,3	271,0	5106,0	2168,3	3,6	67,7	28,7
pyrzycki	2522,7	35,0	1155,0	1332,7	1,4	45,8	52,8
stargardzki	15302,7	893,0	9268,0	5141,7	5,8	60,6	33,6
M. Szczecin	157844,5	135819,0	417,0	21608,5	86,0	0,3	13,7
m. Szczecin	157844,5	135819,0	417,0	21608,5	86,0	0,3	13,7
Szczeciński	1377019,5	1359598,0	2960,0	14461,5	98,7	0,2	1,1
Powiaty:							
Powiats:							
goleniowski	4268,1	419,0	724,0	3125,1	9,8	17,0	73,2
gryfiński	1219452,8	1214038,0	2236,0	3178,8	99,6	0,2	0,3
kamieński	2516,7	18,0	–	2498,7	0,7	x	99,3
policki	148289,9	144953,0	–	3336,9	97,7	x	2,3
m. Świnoujście	2492,0	170,0	–	2322,0	6,8	x	93,2

^a Woda zużyta do nawadniania w rolnictwie i leśnictwie oraz napelniania i uzupełniania stawów rybnych.
^b Bez zużycia wody na cele przemysłowe przez wodociągi stanowiące własność gmin, wojewódzkich zakładów usług wodnych i spółek wodnych.

^a Water consumption for irrigation in agriculture and forestry as well as for filling up and completing fish ponds.
^b Excluding water consumption for industrial purposes from water-line system of gminas, voivodship waterworks and water companies.

TABL. 2. ŚCIEKI PRZEMYSŁOWE I KOMUNALNE ORAZ LUDNOŚĆ KORZYSTAJĄCA Z OCZYSZCZALNI ŚCIEKÓW W 2010 R.
INDUSTRIAL AND MUNICIPAL WASTE WATER AND POPULATION USING WASTE WATER TREATMENT PLANTS IN 2010

WYSZCZEGÓLNIENIE SPECIFICATION	Ścieki ogółem ^a Waste water grand total ^a	Oczyszczone Treated				Nieoczyszczone Untreated		Ludność korzystająca z oczyszczalni ścieków w % ludności ogółem Population using waste water treat- ment plants in % of total population
		razem total	mecha- nicznie mechani- cally	chemicznie ^b i biologicznie ^b chemically ^b and biologically	z podwyż- szonym usuwaniam biogenów with increased biogene removal (disposal)	razem total	w tym odprowa- dzone siecią kanalizacyjną of which discharged through sewerage system	
WOJEWÓDZTWO VOIVODSHIP	114962	114410	2,8	41,9	54,8	552	-	79,7
Podregiony: Subregions:								
Koszaliński	22644	22639	0,2	21,0	78,7	5	-	78,1
Powiaty: Powiats:								
białogardzki	1343	1343	-	16,8	83,2	-	-	80,4
drawski	1614	1614	-	38,2	61,8	-	-	70,9
kołobrzeski	4473	4468	-	3,8	96,1	5	-	86,6
koszaliński	1802	1802	2,4	40,4	57,2	-	-	65,9
sławieński	2032	2032	-	6,9	93,1	-	-	63,9
szczecinecki	2225	2225	0,4	25,6	74,0	-	-	75,5
świdwiński	1481	1481	-	59,6	40,4	-	-	69,1
walecki	1712	1712	-	83,1	16,9	-	-	72,5
m. Koszalin	5962	5962	-	-	100,0	-	-	98,2
Stargardzki	12227	11875	1,2	16,3	79,6	352	-	73,2
Powiaty: Powiats:								
choszczeński	1305	1304	0,9	33,5	65,5	1	-	75,2
gryficki	2754	2754	0,7	5,2	94,1	-	-	74,7
łobeski	1108	757	-	68,3	-	351	-	55,7
myśliborski	1900	1900	-	4,7	95,3	-	-	68,8
pyrzycki	893	893	4,6	14,7	80,7	-	-	73,4
stargardzki	4267	4267	1,9	10,2	37,9	-	-	79,7
M. Szczecin	26940	26787	0,9	4,7	93,9	153	-	91,3
m. Szczecin	26940	26787	0,9	4,7	93,9	153	-	91,3
Szczeciński	53151	53109	5,3	75,6	19,0	42	-	75,4
Powiaty: Powiats:								
goleniowski	2654	2654	0,9	57,3	41,7	-	-	69,6
gryfiński	5487	5487	50,0	19,0	31,0	-	-	66,6
kamieński	2058	2058	0,3	39,4	60,3	-	-	67,4
policki	39540	39540	-	93,0	7,0	-	-	84,9
m. Świnoujście	3412	3370	1,7	0,7	96,4	42	-	97,4

^a Wymagające oczyszczenia odprowadzone do wód lub do ziemi. ^b Dotyczy tylko ścieków przemysłowych.
^a Requiring treatment discharged into waters or into the ground. ^b Concerning only industrial waste water.

TABL. 3. **EMISJA I REDUKCJA PRZEMYSŁOWYCH ZANIECZYSZCZEŃ POWIETRZA W 2010 R.**
EMISSION AND REDUCTION OF INDUSTRIAL AIR POLLUTANTS IN 2010

WYSZCZEGÓLNIENIE SPECIFICATION	Emisja zanieczyszczeń Emission of pollutants				Zanieczyszczenia zatrzymane w urządzeniach do redukcji zanieczyszczeń w % zanieczyszczeń wytworzonych Pollutants retained in pollutant reduction systems in % of pollutants produced	
	pyłowych particulates		gazowych ^a gases ^a		pyłowych particulates	gazowych ^a gases ^a
	ogółem total	w tym ze spalania paliw of which from the combustion of fuels	ogółem total	w tym dwutlenek siarki of which sulphur dioxide		
w t in t						
WOJEWÓDZTWO VOIVODSHIP	3300	2005	41574	21487	99,5	46,7
Podregiony: Subregions:						
Koszaliński	1363	737	3482	1196	99,4	0,7
Powiaty: Powiats:						
białogardzki	109	15	350	6	99,6	6,7
drawski	125	63	142	25	57,9	–
kołobrzeski	68	67	648	345	96,7	–
koszaliński	88	37	215	35	84,3	–
ślawieński	13	13	93	43	43,5	–
szczecinecki	670	289	988	178	99,7	–
świdwiński	88	54	173	53	60,5	–
walecki	102	101	225	97	84,1	–
m. Koszalin	100	98	648	414	94,6	–
Stargardzki	306	299	1669	737	94,1	–
Powiaty: Powiats:						
choszczeński	55	55	110	59	85,5	–
gryficki	–	–	–	–	–	–
łobeski	20	15	207	53	92,6	–
myśliborski	67	66	543	104	98,2	–
pyrzycki	–	–	–	–	–	–
stargardzki	164	163	809	521	81,6	–
M. Szczecin	287	233	6310	3889	99,5	6,2
m. Szczecin	287	233	6310	3889	99,5	6,2
Szczeciński	1344	736	30113	15665	99,7	54,5
Powiaty: Powiats:						
goleniowski	126	123	327	92	54,8	15,1
gryfiński	373	372	24060	12348	99,9	54,0
kamieński	–	–	7	6	–	–
policki	699	170	5346	3029	96,1	59,2
m. Świnoujście	146	71	373	190	28,1	–

^a Bez dwutlenku węgla.

^a Excluding carbon dioxide.

TABL. 4. **ODPADY ^a WYTWORZONE I NAGROMADZONE ORAZ TERENY ICH SKŁADOWANIA W 2010 R.**
GENERATED AND ACCUMULATED WASTE ^a AND THEIR STORAGE YARDS AREAS IN 2010

WYSZCZEGÓLNIENIE SPECIFICATION	Odpady wytworzone (w ciągu roku) w tys. t Waste generated (during the year) in thous. t				Odpady dotychczas składowane (nagromadzone; stan w końcu roku) ^b w tys. t Waste land-filled up to now (accumulated; end of year) ^b in thous. t	Tereny składowania odpadów, niezrekultywowane (stan w końcu roku) w ha Area of storage yards, non-reclaimed (end of year) in ha
	ogółem total	poddane odzyskowi recovered	unieszkodliwione treated	magazynowane czasowo temporarily stored		
WOJEWÓDZTWO . . . VOIVODSHIP	5976,6	2103,2	3627,5	245,9	113378,6	425,1
Podregiony: Subregions:						
Koszaliński	403,7	374,9	14,6	14,2	1,5	1,5
Powiaty: Powiats:						
białogardzki	42,0	38,9	0,1	3,0	–	–
drawski	–	–	–	–	–	–
kołobrzeski	27,4	26,8	0,6	–	–	–
koszaliński	6,2	5,8	–	0,4	–	–
ślawieński	63,0	63,0	–	–	–	–
szczecinecki	203,6	203,3	0,3	–	–	–
świdwiński	3,9	3,4	0,5	–	–	–
walecki	11,9	11,7	0,2	–	–	–
m. Koszalin	45,7	22,0	12,9	10,8	1,5	1,5
Stargardzki	572,6	555,8	14,9	1,9	–	23,7
Powiaty: Powiats:						
choszczeński	15,0	14,4	0,6	–	–	–
gryficki	3,8	3,8	–	–	–	–
łobeski	61,9	54,7	5,3	1,9	–	–
myśliborski	190,4	181,7	8,7	–	–	–
pyrzycki	–	–	–	–	–	–
stargardzki	301,5	301,2	0,3	–	–	23,7
M. Szczecin	463,0	387,1	11,6	64,3	3601,3	39,2
m. Szczecin	463,0	387,1	11,6	64,3	3601,3	39,2
Szczeciński	4537,3	785,4	3586,4	165,5	109775,8	360,7
Powiaty: Powiats:						
goleniowski	75,5	65,6	7,5	2,4	–	–
gryfiński	545,6	203,5	181,6	160,5	21415,4	247,1
kamieński	–	–	–	–	–	–
policki	3908,5	508,6	3397,3	2,6	88360,4	113,6
m. Świnoujście	7,7	7,7	–	–	–	–

^a Z wyłączeniem odpadów komunalnych. ^b Na terenie własnych zakładów i terenach obcych.

^a Excluding municipal wastes. ^b On own plant grounds and other land.

TABL. 5. OCHRONA PRZYRODY I KRAJOBRAZU W 2010 R.
 Stan w dniu 31 XII
NATURE AND LANDSCAPE PROTECTION IN 2010
 As of 31 XII

WYSZCZEGÓLNIENIE SPECIFICATION	Powierzchnia o szczególnych walorach przyrodniczych prawnie chroniona ^a <i>Legally protected areas possessing unique environmental value ^a</i>				Pomniki przyrody ^a <i>Nature monuments ^a</i>
	ogółem <i>total</i>	w tym <i>of which</i>			
		rezerваты przyrody <i>nature reserves</i>	parki krajobrazowe ^{bc} <i>scenic parks ^{bc}</i>	obszary chronionego krajobrazu ^c <i>areas of protected landscape ^c</i>	
		w ha	in ha		
WOJEWÓDZTWO	482419,0	12676,4	118786,6	328272,3	2730
VOIVODSHIP					
Podregiony:					
Subregions:					
Koszaliński	271979,1	7134,5	41430,0	220097,2	1486
Powiaty:					
<i>Powiats:</i>					
białogardzki	231,9	20,0	–	–	56
drawski	76447,8	179,0	28130,0	48300,0	304
kołobrzegi	4989,7	94,5	–	4510,0	225
koszaliński	33663,8	1144,4	–	31552,0	220
slawieński	14318,4	453,8	–	13770,0	155
szczecinecki	50364,2	1939,4	4400,0	43955,2	182
świdwiński	15391,0	328,3	8900,0	5650,0	184
walecki	72859,2	2842,6	–	68815,0	93
m. Koszalin	3713,1	132,5	–	3545,0	67
Stargardzki	144354,7	1272,3	31401,6	108175,1	738
Powiaty:					
<i>Powiats:</i>					
choszczeński	72264,3	116,8	573,8	69651,0	105
gryficki	577,3	421,0	–	–	73
łobeski	3043,2	36,7	2738,0	–	23
myśliborski	52095,1	412,7	13064,8	38512,0	123
pyrzycki	37,0	19,5	–	12,1	24
stargardzki	16337,8	265,6	15025,0	–	390
M. Szczecin	1717,8	2,1	359,0	–	24
m. Szczecin	1717,8	2,1	359,0	–	24
Szczeciński	64367,4	4267,5	45596,0	–	482
Powiaty:					
<i>Powiats:</i>					
goleniowski	5650,3	2161,4	–	–	78
gryfiński	45802,6	813,0	44334,0	–	262
kamieński	7638,6	258,1	–	–	96
policki	2189,6	996,9	1262,0	–	21
m. Świnoujście	3086,3	38,1	–	–	25

^a Łącznie z obiektami utworzonymi na mocy uchwał rad gmin; bez odrębnych obszarów Sieci Natura 2000.
^b Bez otuliny. ^c Z powierzchnią rezerwatów i innych form ochrony przyrody położonych na terenie parków krajobrazowych i obszarów chronionego krajobrazu.

^a Including those created on the basis of gmina resolutions; excluding separate Natura 2000 areas.

^b Excluding buffer zones. ^c Excluding nature reserves and other forms of nature protection within scenic parks and areas of protected landscape.

TABL. 6. **NAKLADY NA ŚRODKI TRWAŁE SŁUŻĄCE OCHRONIE ŚRODOWISKA
I GOSPODARCE WODNEJ W 2010 R. (ceny bieżące)**
*OUTLAYS ON FIXED ASSETS IN ENVIRONMENTAL PROTECTION
AND WATER MANAGEMENT IN 2010 (current prices)*

WYSZCZEGÓLNIENIE SPECIFICATION	Ochrona środowiska Environmental protection				Gospodarka wodna Water management	
	ogółem total	w tym na / of which on			ogółem total	w tym na ujęcia i doprowadzenia wody of which water intakes and systems
		gospodarkę ściekową i ochronę wód waste water management and protection of water	ochronę powietrza atmosferycznego i klimatu protection of air and climate	gospodarkę od- padami, ochronę i przywrócenie wartości użytko- wej gleb oraz wód podziem- nych i powierzch- niowych waste manage- ment, protection and reactivation of soil utility value as well as under- ground and sur- face waters		
w tys. zł / in thous. zł						
WOJEWÓDZTWO VOIVODSHIP	1042969,9	505184,5	470118,8	42924,2	255632,1	193276,9
PODREGION KOSZALIŃSKI SUBREGION	395786,9	367015,7	14645,2	4773,6	168253,5	143490,7
POWIAT BIAŁOGARDZKI	88930,8	84742,9	375,0	585,2	39929,5	37894,3
Gmina miejska Urban gmina						
Białogard	15127,8	11525,1	375,0	–	4903,6	2868,6
Gminy miejsko-wiejskie Urban-rural gminas						
Karlino	30482,8	29897,6	–	30,0	10346,5	10346,5
w tym miasto of which city	17684,7	17654,7	–	30,0	2587,6	2587,6
Tychowo	14057,5	14057,5	–	–	7105,5	7105,5
w tym miasto of which city	–	–	–	–	–	–
Gmina wiejska Rural gmina						
Białogard	29262,7	29262,7	–	–	–	–
POWIAT DRAWSKI	15485,1	9372,1	6088,0	25,0	2040,7	1098,5
Gminy miejsko-wiejskie Urban-rural gminas						
Czaplinek	6,1	6,1	–	–	336,0	336,0
w tym miasto of which city	6,1	6,1	–	–	45,0	45,0
Drawsko Pomorskie	2826,7	2801,7	–	25,0	961,7	144,5
w tym miasto of which city	2767,7	2767,7	–	–	194,3	116,4
Kalisz Pomorski	1567,9	1567,9	–	–	364,0	364,0
w tym miasto of which city	1567,9	1567,9	–	–	364,0	364,0
Złocieniec	6277,4	189,4	6088,0	–	18,0	18,0
w tym miasto of which city	6276,1	188,1	6088,0	–	–	–
Gminy wiejskie Rural gminas						
Ostrowice	4807,0	4807,0	–	–	361,0	236,0
Wierzchowo	–	–	–	–	–	–

TABL. 6. **NAKLĄDY NA ŚRODKI TRWAŁE SŁUŻĄCE OCHRONIE ŚRODOWISKA
I GOSPODARCE WODNEJ W 2010 R. (ceny bieżące) (cd.)**
*OUTLAYS ON FIXED ASSETS IN ENVIRONMENTAL PROTECTION
AND WATER MANAGEMENT IN 2010 (current prices) (cont.)*

WYSZCZEGÓLNIENIE SPECIFICATION	Ochrona środowiska Environmental protection				Gospodarka wodna Water management	
	ogółem total	w tym na / of which on			ogółem total	w tym na ujęcia i doprowadzenia wody of which water intakes and systems
		gospodarkę ściekową i ochronę wód waste water management and protection of water	ochronę powietrza atmosferycznego i klimatu protection of air and climate	gospodarkę od- padami, ochronę i przywrócenie wartości użytko- wej gleb oraz wód podziem- nych i powierzch- niowych waste manage- ment, protection and reactivation of soil utility value as well as under- ground and sur- face waters		
w tys. zł / in thous. zł						
PODREGION KOSZALIŃSKI (cd.) SUBREGION (cont.)						
POWIAT KOŁOBRZESKI	64512,9	61133,6	333,5	426,5	31671,0	23811,3
Gmina miejska Urban gmina						
Kołobrzeg	6561,2	4575,4	21,2	328,5	6669,7	1121,0
Gminy wiejskie Rural gminas						
Dygowo	4703,0	4691,0	–	12,0	5072,8	5000,2
Gościno	19768,3	19768,3	–	–	7653,1	7653,1
Kołobrzeg	381,7	360,5	–	–	284,2	284,2
Rymań	20109,9	20109,9	–	–	7414,9	5482,1
Siemysł	11949,7	10987,7	–	–	4525,5	4219,9
Ustronie Morskie	1039,1	640,8	312,3	86,0	50,8	50,8
POWIAT KOSZALIŃSKI	48498,3	46401,2	1219,1	878,0	13742,8	12239,7
Gminy miejsko- -wiejskie Urban-rural gminas						
Bobolice	15643,4	15643,4	–	–	3259,7	3259,7
w tym miasto of which city	2454,0	2454,0	–	–	154,9	154,9
Polanów	1897,0	1384,0	513,0	–	–	–
w tym miasto of which city	1096,0	583,0	513,0	–	–	–
Sianów	3092,0	2203,9	10,1	878,0	547,9	547,9
w tym miasto of which city	2166,7	1278,6	10,1	878,0	547,9	547,9
Gminy wiejskie Rural gminas						
Będzino	–	–	–	–	1410,3	–
Biesiekierz	–	–	–	–	6303,0	6259,1
Manowo	54,5	54,5	–	–	99,9	51,0
Mielno	7186,3	6490,3	–	–	2122,0	2122,0
Świeszyno	–	–	–	–	–	–

TABL. 6. **NAKLADY NA ŚRODKI TRWAŁE SŁUŻĄCE OCHRONIE ŚRODOWISKA
I GOSPODARCE WODNEJ W 2010 R. (ceny bieżące) (cd.)**
**OUTLAYS ON FIXED ASSETS IN ENVIRONMENTAL PROTECTION
AND WATER MANAGEMENT IN 2010 (current prices) (cont.)**

WYSZCZEGÓLNIENIE SPECIFICATION	Ochrona środowiska Environmental protection				Gospodarka wodna Water management	
	ogółem total	w tym na / of which on			ogółem total	w tym na ujęcia i doprowadzenia wody of which water intakes and systems
		gospodarkę ściekową i ochronę wód waste water management and protection of water	ochronę powietrza atmosferycznego i klimatu protection of air and climate	gospodarkę od- padami, ochronę i przywrócenie wartości użytko- wej gleb oraz wód podziem- nych i powierzch- niowych waste manage- ment, protection and reactivation of soil utility value as well as under- ground and sur- face waters		
w tys. zł / in thous. zł						
PODREGION KOSZALIŃSKI (cd.) SUBREGION (cont.)						
POWIAT SŁAWIEŃSKI	1503,3	1473,3	-	30,0	6806,0	1373,5
Gminy miejskie Urban gminas						
Darłowo	152,0	152,0	-	-	335,3	134,0
Sławno	349,0	349,0	-	-	4020,9	25,0
Gminy wiejskie Rural gminas						
Darłowo	25,0	25,0	-	-	-	-
Malechowo	899,0	899,0	-	-	17,7	-
Postomino	78,3	48,3	-	30,0	1326,1	108,9
Sławno	-	-	-	-	1106,0	1105,6
POWIAT SZCZECINECKI	110931,0	106501,0	159,0	849,9	37112,6	33325,0
Gmina miejska Urban gmina						
Szczecinek	63977,0	61664,0	-	-	15168,0	15168,0
Gminy miejsko-wiejskie Urban-rural gminas						
Barvice	20515,0	20515,0	-	-	8380,0	8380,0
w tym miasto of which city	9246,0	9246,0	-	-	2312,0	2312,0
Biały Bór	13043,1	11935,0	-	-	5176,0	5176,0
w tym miasto of which city	9142,0	8470,0	-	-	941,0	941,0
Borne Sulinowo	6079,9	5071,0	159,0	849,9	2050,9	826,0
w tym miasto of which city	3343,0	3184,0	159,0	-	354,0	354,0
Gminy wiejskie Rural gminas						
Grzmiąca	7296,0	7296,0	-	-	5689,7	3127,0
Szczecinek	20,0	20,0	-	-	648,0	648,0
POWIAT ŚWIDWIŃSKI	51114,9	50780,9	334,0	-	27203,1	24741,4
Gmina miejska Urban gmina						
Świdwin	419,9	419,9	-	-	364,3	364,3

TABL. 6. **NAKLĄDY NA ŚRODKI TRWAŁE SŁUŻĄCE OCHRONIE ŚRODOWISKA
I GOSPODARCE WODNEJ W 2010 R. (ceny bieżące) (cd.)**
*OUTLAYS ON FIXED ASSETS IN ENVIRONMENTAL PROTECTION
AND WATER MANAGEMENT IN 2010 (current prices) (cont.)*

WYSZCZEGÓLNIENIE SPECIFICATION	Ochrona środowiska Environmental protection				Gospodarka wodna Water management	
	ogółem total	w tym na / of which on			ogółem total	w tym na ujęcia i doprowadzenia wody of which water intakes and systems
		gospodarkę ściekową i ochronę wód waste water management and protection of water	ochronę powietrza atmosferycznego i klimatu protection of air and climate	gospodarkę od- padami, ochronę i przywrócenie wartości użytko- wej gleb oraz wód podziem- nych i powierzch- niowych waste manage- ment, protection and reactivation of soil utility value as well as under- ground and sur- face waters		
w tys. zł / in thous. zł						
PODREGION KOSZALIŃSKI (dok.) SUBREGION (cont.)						
POWIAT ŚWIDWIŃSKI (dok.)						
Gmina miejsko-wiejska Urban-rural gmina						
Połczyn-Zdrój	16057,6	16057,6	–	–	11404,9	11404,9
w tym miasto	4238,7	4238,7	–	–	293,1	293,1
of which city						
Gminy wiejskie Rural gminas						
Brzeżno	160,2	160,2	–	–	–	–
Rąbino	14008,3	14008,3	–	–	6093,5	6093,5
Sławoborze	20213,9	19879,9	334,0	–	8480,0	6878,7
Świdwin	255,0	255,0	–	–	860,4	–
POWIAT WAŁECKI	421,9	258,9	7,0	156,0	6328,2	5723,0
Gmina miejska Urban gmina						
Wałcz	203,0	40,0	7,0	156,0	5910,2	5723,0
Gminy miejsko-wiejskie Urban-rural gminas						
Człopa	11,0	11,0	–	–	418,0	–
w tym miasto	11,0	11,0	–	–	–	–
of which city						
Mirosławiec	63,9	63,9	–	–	–	–
w tym miasto	17,5	17,5	–	–	–	–
of which city						
Tuczno	–	–	–	–	–	–
w tym miasto	–	–	–	–	–	–
of which city						
Gmina wiejska Rural gmina						
Wałcz	144,0	144,0	–	–	–	–
MIASTO NA PRAWACH POWIATU City with powiat status						
Koszalin	14388,7	6351,8	6129,6	1823,0	3419,6	3284,0

TABL. 6. **NAKLĄDY NA ŚRODKI TRWAŁE SŁUŻĄCE OCHRONIE ŚRODOWISKA
I GOSPODARCE WODNEJ W 2010 R. (ceny bieżące) (cd.)**
*OUTLAYS ON FIXED ASSETS IN ENVIRONMENTAL PROTECTION
AND WATER MANAGEMENT IN 2010 (current prices) (cont.)*

WYSZCZEGÓLNIENIE SPECIFICATION	Ochrona środowiska Environmental protection				Gospodarka wodna Water management	
	ogółem total	w tym na / of which on			ogółem total	w tym na ujęcia i doprowadzenia wody of which water intakes and systems
		gospodarkę ściekową i ochronę wód waste water management and protection of water	ochronę powietrza atmosferycznego i klimatu protection of air and climate	gospodarkę od- padami, ochronę i przywrócenie wartości użytko- wej gleb oraz wód podziem- nych i powierzch- niowych waste manage- ment, protection and reactivation of soil utility value as well as under- ground and sur- face waters		
w tys. zł / in thous. zł						
PODREGION STARGARDZKI SUBREGION	38380,0	28431,6	3595,0	2692,9	25614,1	18406,0
POWIAT CHOSZCZEŃSKI	4748,7	3862,9	-	297,8	8624,9	7954,0
Gminy miejsko-wiejskie Urban-rural gminas						
Choszczno	857,8	560,0	-	297,8	411,4	26,3
w tym miasto	851,8	554,0	-	297,8	266,9	26,3
of which city						
Drawno	-	-	-	-	61,0	-
w tym miasto	-	-	-	-	-	-
of which city						
Pelczyce	-	-	-	-	7871,3	7871,3
w tym miasto	-	-	-	-	-	-
of which city						
Recz	3787,0	3199,0	-	-	-	-
w tym miasto	588,0	-	-	-	-	-
of which city						
Gminy wiejskie Rural gminas						
Bierzwnik	103,9	103,9	-	-	24,4	24,4
Krzęcin	-	-	-	-	256,8	32,0
POWIAT GRZYFICKI	6556,3	6441,9	-	114,4	6177,5	1702,6
Gminy miejsko-wiejskie Urban-rural gminas						
Gryfice	606,3	491,9	-	114,4	24642,9	1476,5
w tym miasto	491,9	491,9	-	-	-	-
of which city						
Płoty	-	-	-	-	276,9	-
w tym miasto	-	-	-	-	-	-
of which city						
Trzebiatów	1645,1	1645,1	-	-	2779,5	91,4
w tym miasto	1616,3	1616,3	-	-	2701,6	65,2
of which city						
Gminy wiejskie Rural gminas						
Brojce	-	-	-	-	49,9	49,7
Karnice	-	-	-	-	85,0	85,0
Rewal	4304,9	4304,9	-	-	523,3	-

TABL. 6. **NAKŁADY NA ŚRODKI TRWAŁE SŁUŻĄCE OCHRONIE ŚRODOWISKA I GOSPODARCE WODNEJ W 2010 R. (ceny bieżące) (cd.)**
OUTLAYS ON FIXED ASSETS IN ENVIRONMENTAL PROTECTION AND WATER MANAGEMENT IN 2010 (current prices) (cont.)

WYSZCZEGÓLNIENIE SPECIFICATION	Ochrona środowiska Environmental protection				Gospodarka wodna Water management	
	ogółem total	w tym na / of which on			ogółem total	w tym na ujęcia i doprowadzenia wody of which water intakes and systems
		gospodarkę ściekową i ochronę wód waste water management and protection of water	ochronę powietrza atmosferycznego i klimatu protection of air and climate	gospodarkę odpadami, ochronę i przywrócenie wartości użytkowej gleb oraz wód podziemnych i powierzchniowych waste management, protection and reactivation of soil utility value as well as underground and surface waters		
w tys. zł / in thous. zł						
PODREGION STARGARDZKI (cd.) SUBREGION (cont.)						
POWIAT ŁOBESKI	8869,9	6304,2	549,0	470,4	2892,4	2723,9
Gminy miejsko-wiejskie Urban-rural gminas						
Dobra	–	–	–	–	93,8	–
w tym miasto	–	–	–	–	–	–
of which city						
Łobez	2682,1	741,2	–	469,3	532,2	532,2
w tym miasto	2204,8	733,2	–	–	119,2	119,2
of which city						
Resko	2494,8	2419,0	–	1,1	1539,7	1539,7
w tym miasto	2494,8	2419,0	–	1,1	–	–
of which city						
Węgorzyno	3693,0	3144,0	549,0	–	130,7	56,0
w tym miasto	568,0	19,0	549,0	–	–	–
of which city						
Gmina wiejska Rural gmina						
Radowo Małe	–	–	–	–	596,0	596,0
POWIAT MYŚLIBORSKI	6290,4	1922,5	2805,2	36,5	2173,8	944,1
Gminy miejsko-wiejskie Urban-rural gminas						
Barlinek	4577,4	662,4	2589,1	–	1594,0	579,0
w tym miasto	4577,4	662,4	2589,1	–	1594,0	579,0
of which city						
Dębno	976,0	976,0	–	–	365,1	365,1
w tym miasto	–	–	–	–	320,1	320,1
of which city						
Myślibórz	479,9	28,1	216,1	35,4	–	–
w tym miasto	444,5	28,1	216,1	–	–	–
of which city						
Gminy wiejskie Rural gminas						
Boleszkowice	1,1	–	–	1,1	160,8	–
Nowogródek Pomorski	256,0	256,0	–	–	53,9	–

TABL. 6. **NAKŁADY NA ŚRODKI TRWAŁE SŁUŻĄCE OCHRONIE ŚRODOWISKA
I GOSPODARCE WODNEJ W 2010 R. (ceny bieżące) (cd.)**
**OUTLAYS ON FIXED ASSETS IN ENVIRONMENTAL PROTECTION
AND WATER MANAGEMENT IN 2010 (current prices) (cont.)**

WYSZCZEGÓLNIENIE SPECIFICATION	Ochrona środowiska Environmental protection				Gospodarka wodna Water management	
	ogółem total	w tym na / of which on			ogółem total	w tym na ujęcia i doprowadzenia wody of which water intakes and systems
		gospodarkę ściekową i ochronę wód waste water management and protection of water	ochronę powietrza atmosferycznego i klimatu protection of air and climate	gospodarkę od- padami, ochronę i przywrócenie wartości użytko- wej gleb oraz wód podziem- nych i powierzch- niowych waste manage- ment, protection and reactivation of soil utility value as well as under- ground and sur- face waters		
w tys. zł / in thous. zł						
PODREGION STARGARDZKI (cd.) SUBREGION (cont.)						
POWIAT PYRZYCKI	1992,2	894,5	240,8	856,9	709,0	709,0
Gminy miejsko-wiejskie Urban-rural gminas						
Lipiany	618,9	618,9	–	–	–	–
w tym miasto	616,9	616,9	–	–	–	–
of which city						
Pyrzyce	1144,2	46,5	240,8	856,9	–	–
w tym miasto	240,8	–	240,8	–	–	–
of which city						
Gminy wiejskie Rural gminas						
Bielice	–	–	–	–	–	–
Kozielice	–	–	–	–	547,0	547,0
Przelewice	196,0	196,0	–	–	162,0	162,0
Warnice	33,1	33,1	–	–	–	–
POWIAT STARGARDZKI	9922,5	9005,6	–	916,9	5036,5	4372,4
Gmina miejska Urban gmina						
Stargard Szczeciński	8668,2	7751,3	–	916,9	572,3	572,3
Gminy miejsko-wiejskie Urban-rural gminas						
Chociwel	–	–	–	–	–	–
w tym miasto	–	–	–	–	–	–
of which city						
Dobrzany	88,2	88,2	–	–	560,9	560,9
w tym miasto	38,6	38,6	–	–	20,9	20,9
of which city						
Ińsko	–	–	–	–	274,0	274,0
w tym miasto	–	–	–	–	–	–
of which city						
Suchań	138,6	138,6	–	–	1332,4	1332,4
w tym miasto	138,6	138,6	–	–	–	–
of which city						
Gminy wiejskie Rural gminas						
Dolice	722,0	722,0	–	–	140,0	–
Kobylanka	141,0	141,0	–	–	529,8	61,0

TABL. 6. **NAKLADY NA ŚRODKI TRWAŁE SŁUŻĄCE OCHRONIE ŚRODOWISKA
I GOSPODARCE WODNEJ W 2010 R. (ceny bieżące) (cd.)**
*OUTLAYS ON FIXED ASSETS IN ENVIRONMENTAL PROTECTION
AND WATER MANAGEMENT IN 2010 (current prices) (cont.)*

WYSZCZEGÓLNIENIE SPECIFICATION	Ochrona środowiska Environmental protection				Gospodarka wodna Water management	
	ogółem total	w tym na / of which on			ogółem total	w tym na ujęcia i doprowadzenia wody of which water intakes and systems
		gospodarkę ściekową i ochronę wód waste water management and protection of water	ochronę powietrza atmosferycznego i klimatu protection of air and climate	gospodarkę od- padami, ochronę i przywrócenie wartości użytko- wej gleb oraz wód podziem- nych i powierzch- niowych waste manage- ment, protection and reactivation of soil utility value as well as under- ground and sur- face waters		
w tys. zł / in thous. zł						
PODREGION						
STARGARDZKI (dok.)						
SUBREGION (cont.)						
POWIAT						
STARGARDZKI (dok.)						
Gminy wiejskie (dok.)						
<i>Rural gminas (cont.)</i>						
Marianowo	47,1	47,1	–	–	306,3	306,3
Stara Dąbrowa	–	–	–	–	166,0	166,0
Stargard Szczeciński	117,4	117,4	–	–	1154,8	1099,5
PODREGION						
M. SZCZECIN	324052,0	81286,9	218702,8	22726,3	21476,1	19111,0
SUBREGION						
MIASTO NA PRAWACH POWIATU						
<i>City with powiat status</i>						
Szczecin	324052,0	81286,9	218702,8	22726,3	21476,1	19111,0
PODREGION						
SZCZECIŃSKI	284751,0	28450,3	233175,8	12731,4	40288,4	12269,2
SUBREGION						
POWIAT GOLENIOWSKI	4982,6	3883,4	–	38,0	4997,0	1623,3
Gminy miejsko-wiejskie						
<i>Urban-rural gminas</i>						
Goleniów	2004,4	1740,0	–	11,0	3177,8	551,0
w tym miasto	2004,4	1740,0	–	11,0	532,0	532,0
<i>of which city</i>						
Maszewo	–	–	–	–	55,0	55,0
w tym miasto	–	–	–	–	–	–
<i>of which city</i>						
Nowogard	1480,2	672,4	–	–	386,3	386,3
w tym miasto	1295,1	487,3	–	–	23,8	23,8
<i>of which city</i>						
Gminy wiejskie						
<i>Rural gminas</i>						
Osina	–	–	–	–	339,0	339,0
Przybiernów	29,0	2,0	–	27,0	119,1	75,0
Stepnica	1469,0	1469,0	–	–	919,8	217,0
POWIAT GRYFIŃSKI	254709,3	8628,2	231100,6	10953,5	22637,7	4514,1
Gminy miejsko-wiejskie						
<i>Urban-rural gminas</i>						
Cedynia	378,7	266,1	65,6	47,0	5019,0	177,3
w tym miasto	–	–	–	–	–	–
<i>of which city</i>						

TABL. 6. **NAKLĄDY NA ŚRODKI TRWAŁE SŁUŻĄCE OCHRONIE ŚRODOWISKA
I GOSPODARCE WODNEJ W 2010 R. (ceny bieżące) (cd.)**
**OUTLAYS ON FIXED ASSETS IN ENVIRONMENTAL PROTECTION
AND WATER MANAGEMENT IN 2010 (current prices) (cont.)**

WYSZCZEGÓLNIENIE SPECIFICATION	Ochrona środowiska Environmental protection				Gospodarka wodna Water management	
	ogółem total	w tym na / of which on			ogółem total	w tym na ujęcia i doprowadzenia wody of which water intakes and systems
		gospodarkę ściekową i ochronę wód waste water management and protection of water	ochronę powietrza atmosferycznego i klimatu protection of air and climate	gospodarkę od- padami, ochronę i przywrócenie wartości użytko- wej gleb oraz wód podziem- nych i powierzch- niowych waste manage- ment, protection and reactivation of soil utility value as well as under- ground and sur- face waters		
w tys. zł / in thous. zł						
PODREGION SZCZECIŃSKI (cd.) SUBREGION (cont.)						
POWIAT GRYFIŃSKI (dok.)						
Gminy miejsko-wiejskie (dok.) Urban-rural gminas (cont.)						
Chojna	790,7	597,7	-	-	1582,1	19,0
w tym miasto	193,0	-	-	-	-	-
of which city						
Gryfino	250012,4	4371,4	231035,0	10772,0	6390,5	2945,8
w tym miasto	103,4	-	-	-	417,9	247,8
of which city						
Mieszkowice	185,0	185,0	-	-	51,0	-
w tym miasto	-	-	-	-	51,0	-
of which city						
Moryń	-	-	-	-	-	-
w tym miasto	-	-	-	-	-	-
of which city						
Trzcińsko-Zdrój	2704,0	2704,0	-	-	453,0	404,0
w tym miasto	27,0	27,0	-	-	49,0	-
of which city						
Gminy wiejskie Rural gminas						
Banie	67,5	-	-	67,5	-	-
Stare Czarnowo	392,0	392,0	-	-	-	-
Widuchowa	179,0	112,0	-	67,0	9142,1	968,0
POWIAT KAMIEŃSKI	5245,9	4367,9	878,0	-	4626,0	2557,0
Gminy miejsko-wiejskie Urban-rural gminas						
Dziwnów	344,5	344,5	-	-	178,2	178,2
w tym miasto	-	-	-	-	-	-
of which city						
Golczewo	9,6	9,6	-	-	-	-
w tym miasto	9,6	9,6	-	-	-	-
of which city						

TABL. 6. **NAKŁADY NA ŚRODKI TRWAŁE SŁUŻĄCE OCHRONIE ŚRODOWISKA
I GOSPODARCE WODNEJ W 2010 R. (ceny bieżące) (dok.)**
*OUTLAYS ON FIXED ASSETS IN ENVIRONMENTAL PROTECTION
AND WATER MANAGEMENT IN 2010 (current prices) (cont.)*

WYSZCZEGÓLNIENIE SPECIFICATION	Ochrona środowiska Environmental protection				Gospodarka wodna Water management	
	ogółem total	w tym na / of which on			ogółem total	w tym na ujęcia i doprowadzenia wody of which water intakes and systems
		gospodarkę ściekową i ochronę wód waste water management and protection of water	ochronę powietrza atmosferycznego i klimatu protection of air and climate	gospodarkę od- padami, ochronę i przywrócenie wartości użytko- wej gleb oraz wód podziem- nych i powierzch- niowych waste manage- ment, protection and reactivation of soil utility value as well as under- ground and sur- face waters		
w tys. zł / in thous. zł						
PODREGION SZCZECIŃSKI (dok.) SUBREGION (cont.)						
POWIAT KAMIENSKI (dok.)						
Gminy miejsko-wiejskie (dok.) Urban-rural gminas (cont.)						
Kamień Pomorski	807,0	807,0	–	–	800,4	297,7
w tym miasto of which city	538,0	538,0	–	–	182,5	182,5
Międzyzdroje	3733,3	2855,3	878,0	–	840,9	840,9
w tym miasto of which city	3733,3	2855,3	878,0	–	840,9	840,9
Wolin	351,5	351,5	–	–	1485,7	1240,2
w tym miasto of which city	31,9	31,9	–	–	268,7	94,2
Gmina wiejska Rural gmina						
Świerżno	–	–	–	–	1320,8	–
POWIAT POLICKI	9538,3	6862,5	792,1	1700,9	6639,6	2666,1
Gminy miejsko-wiejskie Urban-rural gminas						
Nowe Warpno	711,8	343,0	–	368,8	459,2	459,2
w tym miasto of which city	423,3	54,5	–	368,8	–	–
Police	4697,4	2390,4	792,1	1332,1	2433,1	1035,9
w tym miasto of which city	4565,8	2356,2	792,1	1332,1	410,1	410,1
Gminy wiejskie Rural gminas						
Dobra (Szczecińska)	3895,0	3895,0	–	–	302,0	302,0
Kolbaskowo	234,1	234,1	–	–	3445,3	869,0
MIASTO NA PRAWACH POWIATU						
City with powiat status						
Świnoujście	10274,9	4708,3	405,1	39,0	1388,1	908,7

TABL. 7. **NAKLADY NA ŚRODKI TRWAŁE SŁUŻĄCE OCHRONIE ŚRODOWISKA
WEDŁUG ŹRÓDEŁ FINANSOWANIA W 2010 R. (ceny bieżące)
OUTLAYS ON FIXED ASSETS IN ENVIRONMENTAL PROTECTION
BY FINANCING SOURCE IN 2010 (current prices)**

WYSZCZEGÓLNIENIE SPECIFICATION	Ogółem Total	Środki Funds						Fundusze ekologiczne (po- życzki, kredyty i dotacje) Ecological funds (loans, credits and allo- cations)	Kredyty i pożyczki krajowe, w tym bankowe Country credits and loans, of which banks	Inne środ- ki, w tym nakłady niefinan- sowane Other funds, of which non- financial outlays
		z budżetu		from budget		z zagranicy from foreign				
		własne own	central- nego central	woje- wódz- twa voivod- ship	powiatu powiat	gminy gmina				
w tys. zł in thous. zł										
WOJEWÓDZTWO VOIVODSHIP	1042969,9	173629,3	3992,7	865,1	1649,2	2181,0	317838,8	118913,5	412193,8	11706,5
Podregiony: Subregions:										
Koszaliński	395786,9	73317,8	3870,5	499,2	964,1	-	181631,2	114822,8	11705,0	8976,3
Powiaty: Powiats:										
białogardzki	88930,8	18456,2	1505,3	160,8	741,1	-	61110,3	6957,1	-	-
drawski	15485,1	4825,6	2309,0	-	-	-	3635,5	4148,0	-	567,0
kołobrzeski	64512,9	10898,9	-	-	-	-	47728,8	432,0	5453,2	-
koszaliński	48498,3	13888,5	-	-	-	-	24487,4	8787,1	-	1335,3
ślawieński	1503,3	1503,3	-	-	-	-	-	-	-	-
szczecinecki	110931,0	7820,7	-	327,4	223,0	-	956,5	90507,4	4500,0	6596,0
świdwiński	51114,9	5789,3	19,4	-	-	-	43282,7	271,7	1751,8	-
walecki	421,9	393,4	17,5	11,0	-	-	-	-	-	-
m. Koszalin	14388,7	9741,9	19,3	-	-	-	430,0	3719,5	-	478,0
Stargardzki	38380,0	21431,6	-	331,0	620,0	1588,3	7267,0	2250,0	4883,7	8,1
Powiaty: Powiats:										
choszczeński	4748,7	851,8	-	-	-	6,0	2798,0	437,0	655,9	-
gryfiński	6556,3	4420,3	-	-	-	606,3	1438,7	91,0	-	-
lobeski	8869,9	2445,0	-	-	-	-	2395,4	276,6	3752,9	-
myśliborski	6290,4	3264,5	-	1,1	620,0	976,0	79,3	1178,5	171,0	-
pyrzycki	1992,2	800,4	-	330,2	-	-	526,7	266,9	68,0	-
stargardzki	9922,5	9649,6	-	-	-	-	28,9	-	235,9	8,1
M. Szczecin	324052,0	44142,7	122,2	34,6	5,1	583,1	273,0	1252,7	275659,6	1979,0
m. Szczecin	324052,0	44142,7	122,2	34,6	5,1	583,1	273,0	1252,7	275659,6	1979,0
Szczeciński	284751,0	34737,2	-	-	60,0	9,6	128667,6	588,0	119945,5	743,1
Powiaty: Powiats:										
goleniowski	4982,6	3931,4	-	-	-	-	-	-	1051,2	-
gryfiński	254709,3	10326,3	-	-	-	-	126235,5	89,0	117855,7	202,8
kamieński	5245,9	3985,8	-	-	-	9,6	-	499,0	633,5	118,0
policki	9538,3	9028,5	-	-	60,0	-	27,5	-	-	422,3
m. Świnoujście	10274,9	7465,2	-	-	-	-	2404,6	-	405,1	-

DZIAŁ II. RADNI GMIN I POWIATÓW
CHAPTER II. COUNCILLORS OF GMINAS AND POWIATS

TABL. 1 /8/. RADNI GMIN^a WEDŁUG PŁCI, WIEKU I POZIOMU WYKSZTAŁCENIA W 2010 R.
Stan w dniu 31 XII
GMINA COUNCILLORS^a BY SEX, AGE AND EDUCATIONAL LEVEL IN 2010
As of 31 XII

WYSZCZEGÓLNIENIE SPECIFICATION	Ogółem Total	W tym kobiety Of which women	Z liczby ogółem – w wieku Of total number – at age			Z liczby ogółem – z wykształceniem Of total number – with education		
			29 lat i mniej 29 and less	30–59	60 lat i więcej 60 and more	wyższym i policealnym tertiary and post- secondary	średnim secondary	zasadniczym (zawodo- wym) i podsta- wowym basic vocational and primary
WOJEWÓDZTWO VOIVODSHIP	1735	554	92	1372	271	769	651	315
PODREGION KOSZALIŃSKI SUBREGION	741	237	27	586	128	310	310	121
POWIAT BIAŁOGARDZKI Gmina miejska Urban gmina	66	20	3	55	8	29	28	9
Białogard	21	3	1	17	3	12	8	1
Gminy miejsko-wiejskie Urban-rural gminas								
Karlino	15	7	2	12	1	9	4	2
Tychowo	15	5	–	11	4	6	7	2
Gmina wiejska Rural gmina								
Białogard	15	5	–	15	–	2	9	4
POWIAT DRAWSKI Gminy miejsko-wiejskie Urban-rural gminas	89	24	1	67	21	43	31	15
Czaplinek	14	3	–	11	3	6	7	1
Drawsko Pomorskie	15	2	–	10	5	12	3	–
Kalisz Pomorski	15	7	1	12	2	9	6	–
Złocieniec	15	4	–	11	4	8	5	2
Gminy wiejskie Rural gminas								
Ostrowice	15	5	–	12	3	2	5	8
Wierzchowo	15	3	–	11	4	6	5	4
POWIAT KOŁOBRZESKI Gmina miejska Urban gmina	110	36	4	93	13	50	47	13
Kołobrzeg	21	4	1	14	6	17	4	–
Gminy wiejskie Rural gminas								
Dygowo	15	4	1	12	2	7	7	1
Gościno	15	5	–	14	1	5	10	–
Kołobrzeg	15	6	1	12	2	9	4	2
Rymań	15	7	1	14	–	5	5	5
Siemyśl	14	5	–	12	2	4	7	3
Ustronie Morskie	15	5	–	15	–	3	10	2

^a Bez radnych rad miast na prawach powiatu.

^a Excluding city council councillors in cities with powiat status.

TABL. 1 / 8/. **RADNI GMIN^a WEDŁUG PŁCI, WIEKU I POZIOMU WYKSZTAŁCENIA W 2010 R. (cd.)**
Stan w dniu 31 XII
GMINA COUNCILLORS^a BY SEX, AGE AND EDUCATIONAL LEVEL IN 2010 (cont.)
As of 31 XII

WYSZCZEGÓLNIENIE SPECIFICATION	Ogółem Total	W tym kobiety Of which women	Z liczby ogółem – w wieku Of total number – at age			Z liczby ogółem – z wykształceniem Of total number – with education		
			29 lat i mniej 29 and less	30–59	60 lat i więcej 60 and more	wyższym i policealnym tertiary and post- secondary	średnim secondary	zasadniczym (zawodo- wym) i podsta- wowym basic vocational and primary
PODREGION KOSZALIŃSKI (cd.) SUBREGION (cont.)								
POWIAT KOSZALIŃSKI	119	34	7	89	23	43	57	19
Gminy miejsko-wiejskie Urban-rural gminas								
Bobolice	15	4	–	11	4	3	9	3
Polanów	15	2	1	11	3	8	7	–
Sianów	15	4	–	14	1	2	7	6
Gminy wiejskie Rural gminas								
Będzino	15	5	1	10	4	5	8	2
Biesiekierz	15	5	–	10	5	7	4	4
Manowo	15	4	3	11	1	8	5	2
Mielno	14	5	–	10	4	6	7	1
Świeszyno	15	5	2	12	1	4	10	1
POWIAT SŁAWIEŃSKI	90	34	3	64	23	33	38	19
Gminy miejskie Urban gminas								
Darłowo	15	6	–	11	4	6	8	1
Sławno	15	9	–	9	6	8	6	1
Gminy wiejskie Rural gminas								
Darłowo	15	2	1	8	6	3	7	5
Malechowo	15	6	1	14	–	6	6	3
Postomino	15	8	–	13	2	3	5	7
Sławno	15	3	1	9	5	7	6	2
POWIAT SZCZECINECKI	96	31	1	83	12	44	36	16
Gmina miejska Urban gmina								
Szczecinek	21	7	1	17	3	20	1	–
Gminy miejsko-wiejskie Urban-rural gminas								
Barwice	15	5	–	14	1	6	9	–
Biały Bór	15	9	–	11	4	5	8	2
Borne Sulinowo	15	3	–	15	–	6	7	2
Gminy wiejskie Rural gminas								
Grzmiąca	15	5	–	12	3	5	6	4
Szczecinek	15	2	–	14	1	2	5	8
POWIAT ŚWIDWIŃSKI	90	28	4	71	15	21	48	21
Gmina miejska Urban gmina								
Świdwin	15	3	–	9	6	7	6	2

^a Bez radnych rad miast na prawach powiatu.

^a Excluding city council councillors in cities with powiat status.

TABL. 1 / 8/. **RADNI GMIN^a WEDŁUG PŁCI, WIEKU I POZIOMU WYKSZTAŁCENIA W 2010 R. (cd.)**
Stan w dniu 31 XII
GMINA COUNCILLORS^a BY SEX, AGE AND EDUCATIONAL LEVEL IN 2010 (cont.)
As of 31 XII

WYSZCZEGÓLNIENIE SPECIFICATION	Ogółem Total	W tym kobiety Of which women	Z liczby ogółem – w wieku Of total number – at age			Z liczby ogółem – z wykształceniem Of total number – with education		
			29 lat i mniej 29 and less	30–59	60 lat i więcej 60 and more	wyższym i policealnym tertiary and post- secondary	średnim secondary	zasadniczym (zawodo- wym) i podsta- wowym basic vocational and primary
PODREGION KOSZALIŃSKI (dok.) SUBREGION (cont.)								
POWIAT ŚWIDWIŃSKI (dok.)								
Gmina miejsko-wiejska Urban-rural gmina								
Połczyn-Zdrój	15	3	–	12	3	6	6	3
Gminy wiejskie Rural gminas								
Brzeżno	15	6	2	13	–	3	7	5
Rąbino	15	7	–	15	–	2	11	2
Sławoborze	15	4	1	10	4	2	10	3
Świdwin	15	5	1	12	2	1	8	6
POWIAT WAŁECKI	81	30	4	64	13	47	25	9
Gmina miejska Urban gmina								
Wałcz	21	7	1	15	5	15	6	–
Gminy miejsko-wiejskie Urban-rural gminas								
Człopa	15	5	1	12	2	5	6	4
Miroslawiec	15	8	2	12	1	10	4	1
Tuczno	15	5	–	13	2	8	5	2
Gmina wiejska Rural gmina								
Wałcz	15	5	–	12	3	9	4	2
PODREGION STARGARDZKI SUBREGION	596	177	38	480	78	272	198	126
POWIAT CHOSZCZEŃSKI	96	29	1	75	20	42	34	20
Gminy miejsko-wiejskie Urban-rural gminas								
Choszczno	21	4	–	16	5	15	4	2
Drawno	15	4	–	12	3	8	6	1
Pelczyce	15	4	–	12	3	7	3	5
Recz	15	7	–	12	3	4	8	3
Gminy wiejskie Rural gminas								
Bierzwnik	15	6	–	12	3	4	7	4
Krzęcin	15	4	1	11	3	4	6	5
POWIAT GRYFICKI	93	26	2	76	15	39	34	20
Gminy miejsko-wiejskie Urban-rural gminas								
Gryfice	20	4	1	14	5	12	6	2
Płoty	15	5	–	11	4	9	4	2
Trzebiatów	14	6	–	11	3	3	10	1

^a Bez radnych rad miast na prawach powiatu.

^a Excluding city council councillors in cities with powiat status.

TABL. 1 /8/. **RADNI GMIN^a WEDŁUG PŁCI, WIEKU I POZIOMU WYKSZTAŁCENIA W 2010 R. (cd.)**
Stan w dniu 31 XII
GMINA COUNCILLORS^a BY SEX, AGE AND EDUCATIONAL LEVEL IN 2010 (cont.)
As of 31 XII

WYSZCZEGÓLNIENIE SPECIFICATION	Ogółem Total	W tym kobiety Of which women	Z liczby ogółem – w wieku Of total number – at age			Z liczby ogółem – z wykształceniem Of total number – with education		
			29 lat i mniej 29 and less	30–59	60 lat i więcej 60 and more	wyższym i policealnym tertiary and post- secondary	średnim secondary	zasadniczym (zawodo- wym) i podsta- wowym basic vocational and primary
PODREGION STARGARDZKI (cd.) SUBREGION (cont.)								
POWIAT GRZYFICKI (dok.)								
Gminy wiejskie Rural gminas								
Brojce	15	7	–	14	1	5	5	5
Karnice	14	1	–	13	1	2	4	8
Rewal	15	3	1	13	1	8	5	2
POWIAT ŁOBESKI	74	21	6	62	6	33	24	17
Gminy miejsko-wiejskie Urban-rural gminas								
Dobra	14	5	3	11	–	7	4	3
Łobez	15	3	–	15	–	7	7	1
Resko	15	5	–	13	2	8	3	4
Węgorzyno	15	4	2	10	3	6	5	4
Gmina wiejska Rural gmina								
Radowo Małe	15	4	1	13	1	5	5	5
POWIAT MYŚLIBORSKI	86	24	4	70	12	48	27	11
Gminy miejsko-wiejskie Urban-rural gminas								
Barlinek	15	4	2	9	4	9	3	3
Dębno	21	1	–	19	2	15	5	1
Myślibórz	20	4	–	17	3	12	7	1
Gminy wiejskie Rural gminas								
Boleszkowice	15	8	2	11	2	5	9	1
Nowogródek Pomorski	15	7	–	14	1	7	3	5
POWIAT PYRZYCKI	89	25	11	75	3	36	26	27
Gminy miejsko-wiejskie Urban-rural gminas								
Lipiany	15	4	1	12	2	10	3	2
Pyrzyce	15	6	1	14	–	12	1	2
Gminy wiejskie Rural gminas								
Bielice	15	–	4	11	–	3	3	9
Kozielice	15	4	3	12	–	3	7	5
Przelewice	14	5	–	13	1	5	5	4
Warnice	15	6	2	13	–	3	7	5

^a Bez radnych rad miast na prawach powiatu.

^a Excluding city council councillors in cities with powiat status.

TABL. 1 /8/. **RADNI GMIN^a WEDŁUG PŁCI, WIEKU I POZIOMU WYKSZTAŁCENIA W 2010 R. (cd.)**
Stan w dniu 31 XII
GMINA COUNCILLORS^a BY SEX, AGE AND EDUCATIONAL LEVEL IN 2010 (cont.)
As of 31 XII

WYSZCZEGÓLNIENIE SPECIFICATION	Ogółem Total	W tym kobiety Of which women	Z liczby ogółem – w wieku Of total number – at age			Z liczby ogółem – z wykształceniem Of total number – with education		
			29 lat i mniej 29 and less	30–59	60 lat i więcej 60 and more	wyższym i policealnym tertiary and post- secondary	średnim secondary	zasadniczym (zawodo- wym) i podsta- wowym basic vocational and primary
PODREGION STARGARDZKI (dok.) SUBREGION (cont.)								
POWIAT STARGARDZKI	158	52	14	122	22	74	53	31
Gmina miejska Urban gmina								
Stargard Szczeciński	23	6	3	13	7	20	2	1
Gminy miejsko-wiejskie Urban-rural gminas								
Chociwel	15	2	2	13	–	8	5	2
Dobrzany	15	6	2	10	3	9	5	1
Ińsko	15	3	1	11	3	4	7	4
Suchań	15	6	–	13	2	5	5	5
Gminy wiejskie Rural gminas								
Dolice	15	6	1	13	1	7	8	–
Kobylanka	15	7	–	13	2	8	4	3
Marianowo	15	5	–	12	3	4	5	6
Stara Dąbrowa	15	7	1	14	–	4	7	4
Stargard Szczeciński	15	4	4	10	1	5	5	5
PODREGION M. SZCZECIN SUBREGION	x	x	x	x	x	x	x	x
m. Szczecin	x	x	x	x	x	x	x	x
PODREGION SZCZECIŃSKI SUBREGION	398	140	27	306	65	187	143	68
POWIAT GOLEŃOWSKI	102	34	11	74	17	55	35	12
Gminy miejsko-wiejskie Urban-rural gminas								
Goleniów	21	6	2	15	4	15	6	–
Maszewo	15	6	1	10	4	5	4	6
Nowogard	21	–	4	12	5	14	6	1
Gminy wiejskie Rural gminas								
Osina	15	6	1	13	1	4	7	4
Przybiernów	15	8	1	12	2	10	4	1
Stepnica	15	8	2	12	1	7	8	–

^a Bez radnych rad miast na prawach powiatu.

^a Excluding city council councillors in cities with powiat status.

TABL. 1 /8/. **RADNI GMIN^a WEDŁUG PŁCI, WIEKU I POZIOMU WYKSZTAŁCENIA W 2010 R. (dok.)**
Stan w dniu 31 XII
GMINA COUNCILLORS^a BY SEX, AGE AND EDUCATIONAL LEVEL IN 2010 (cont.)
As of 31 XII

WYSZCZEGÓLNIENIE SPECIFICATION	Ogółem Total	W tym kobiety Of which women	Z liczby ogółem – w wieku Of total number – at age			Z liczby ogółem – z wykształceniem Of total number – with education		
			29 lat i mniej 29 and less	30–59	60 lat i więcej 60 and more	wyższym i policealnym tertiary and post- secondary	średnim secondary	zasadniczym (zawodo- wym) i podsta- wowym basic vocational and primary
PODREGION SZCZECIŃSKI (dok.) SUBREGION (cont.)								
POWIAT GRYFIŃSKI	140	51	7	114	19	53	56	31
Gminy miejsko-wiejskie Urban-rural gminas								
Cedynia	15	5	1	10	4	–	9	6
Chojna	15	2	–	13	2	7	6	2
Gryfino	21	5	–	14	7	13	5	3
Mieszkowice	14	6	–	13	1	4	6	4
Moryń	15	7	–	14	1	6	5	4
Trzcieńsko-Zdrój	15	6	–	14	1	6	6	3
Gminy wiejskie Rural gminas								
Banie	15	6	1	13	1	5	7	3
Stare Czarnowo	15	6	2	11	2	6	5	4
Widuchowa	15	8	3	12	–	6	7	2
POWIAT KAMIEŃSKI	90	27	6	60	24	45	30	15
Gminy miejsko-wiejskie Urban-rural gminas								
Dziwnów	15	6	2	10	3	9	5	1
Golczewo	15	7	–	11	4	5	6	4
Kamień Pomorski	15	4	–	9	6	13	1	1
Międzyzdroje	15	4	1	11	3	11	4	–
Wolin	15	3	–	10	5	3	7	5
Gmina wiejska Rural gmina								
Świerżno	15	3	3	9	3	4	7	4
POWIAT POLICKI	66	28	3	58	5	34	22	10
Gminy miejsko-wiejskie Urban-rural gminas								
Nowe Warpno	15	8	1	13	1	8	4	3
Police	21	5	1	18	2	11	9	1
Gminy wiejskie Rural gminas								
Dobra (Szczecińska)	15	7	1	13	1	7	4	4
Kolbaskowo	15	8	–	14	1	8	5	2

^a Bez radnych rad miast na prawach powiatu.

^a Excluding city council councillors in cities with powiat status.

TABL. 2 /9/. **RADNI POWIATÓW I MIAST NA PRAWACH POWIATU WEDŁUG PŁCI, WIEKU I POZIOMU WYKSZTAŁCENIA W 2010 R.**

Stan w dniu 31 XII

COUNCILLORS OF POWIATS AND CITIES WITH POWIAT STATUS BY SEX, AGE AND EDUCATIONAL LEVEL IN 2010

As of 31 XII

WYSZCZEGÓLNIENIE SPECIFICATION	Ogółem Total	W tym kobiety Of which women	Z liczby ogółem – w wieku Of total number – at age			Z liczby ogółem – z wykształceniem Of total number – with education		
			29 lat i mniej 29 and less	30–59	60 lat i więcej 60 and more	wyższym i policealnym tertiary and post- secondary	średnim secondary	zasadniczym (zawodo- wym) i podsta- wowym basic vocational and primary
WOJEWÓDZTWO VOIVODSHIP	400	85	9	310	81	335	60	5
Podregiony: Subregions:								
Koszaliński	164	34	2	126	36	135	26	3
Powiaty: Powiats:								
białogardzki	17	3	–	17	–	13	3	1
drawski	17	5	–	10	7	13	4	–
kolobrzeski	18	2	1	12	5	17	1	–
koszaliński	17	5	–	14	3	12	5	–
ślawieński	17	2	–	12	5	11	5	1
szczecinecki	19	3	–	14	5	15	4	–
świdwiński	17	4	–	15	2	14	2	1
walecki	17	3	1	12	4	15	2	–
m. Koszalin	25	7	–	20	5	25	–	–
Stargardzki	110	19	2	82	26	92	16	2
Powiaty: Powiats:								
choszczeński	17	4	–	13	4	14	3	–
gryficki	19	2	–	15	4	18	1	–
łobeski	15	2	–	11	4	14	–	1
myśliborski	19	4	1	13	5	15	4	–
pyrzycki	17	3	1	12	4	15	1	1
stargardzki	23	4	–	18	5	16	7	–
M. Szczecin	31	9	3	23	5	28	3	–
m. Szczecin	31	9	3	23	5	28	3	–
Szczeciński	95	23	2	79	14	80	15	–
Powiaty: Powiats:								
goleniowski	19	6	–	16	3	17	2	–
gryfiński	21	3	–	19	2	17	4	–
kamieński	15	4	–	14	1	13	2	–
policki	19	5	2	15	2	17	2	–
m. Świnoujście	21	5	–	15	6	16	5	–

DZIAŁ III. BEZPIECZEŃSTWO PUBLICZNE
CHAPTER III. PUBLIC SAFETY

TABL. 1/10/. PRZESTĘPSTWA STWIERDZONE W ZAKOŃCZONYCH POSTĘPOWANIACH
PRZYGOTOWAWCZYCH WEDŁUG WYBRANYCH RODZAJÓW PRZESTĘPSTW
W 2010 R.
ASCERTAINED CRIMES IN COMPLETED PREPARATORY PROCEEDINGS
BY SELECTED TYPE OF CRIME IN 2010

WYSZCZEGÓLNIENIE SPECIFICATION	Ogółem Total	W tym Of which							
		zabójstwo homicide	uszczerbek na zdrowiu damage to health	udział w bójce lub pobiciu participation in violence or assault	drogowe traffic	kradzież rzeczy property theft	kradzież z włamaniem burglary	rozbój, kradzież rozbójnicza, wymuszenie rozbójnicze robbery, theft with assault, criminal coercion	gospodarcze economic
WOJEWÓDZTWO VOIVODSHIP	60957	46	903	630	9932	11382	9155	1143	6050
Podregiony: Subregions:									
Koszaliński	18877	14	265	239	4067	3569	2143	379	1756
Powiaty: Powiats:									
białogardzki	1603	–	26	23	378	304	275	25	108
drawski	1693	–	19	6	339	423	157	26	183
kołobrzegi	2927	1	44	15	661	627	338	39	245
koszaliński ^a	5924	3	64	119	1087	1236	631	183	412
śląwieński	1434	1	27	14	332	215	172	12	202
szczecinecki	2026	–	34	22	594	233	151	20	311
świdwiński	1521	4	23	26	312	256	220	57	104
walecki	1749	5	28	14	364	275	199	17	191
Stargardzki	13766	8	222	156	2525	2146	2130	176	1710
Powiaty: Powiats:									
choszczeński	1948	1	33	21	359	249	210	58	170
gryficki	2100	–	40	27	458	380	316	16	154
łobeski	1452	1	32	10	306	232	294	5	60
myśliborski	2268	1	46	27	407	380	356	23	141
pyrzycki	1158	3	25	11	289	177	178	3	95
stargardzki	4840	2	46	60	706	728	776	71	1090
M. Szczecin	18018	11	209	122	1252	3821	3634	376	1768
m. Szczecin	18018	11	209	122	1252	3821	3634	376	1768
Szczeciński	10296	13	207	113	2088	1846	1248	212	816
Powiaty: Powiats:									
goleniowski	3283	4	61	30	659	611	427	88	288
gryfiński	2089	–	37	30	432	324	306	42	150
kamieński	1919	1	45	18	489	332	205	19	161
policki	2023	3	39	25	304	408	247	46	125
m. Świnoujście	982	5	25	10	204	171	63	17	92

^a Łącznie z miastem na prawach powiatu.
^a Including city with powiat status.

TABL. 2 /11/. WSKAŹNIKI WYKRYWALNOŚCI SPRAWCÓW PRZESTĘPSTW STWIERDZONYCH WEDŁUG WYBRANYCH RODZAJÓW PRZESTĘPSTW W 2010 R.
 RATES OF DETECTABILITY OF DELINQUENTS IN ASCERTAINED CRIMES BY SELECTED TYPE OF CRIME IN 2010

WYSZCZEGÓLNIENIE SPECIFICATION	Ogółem Total	W tym Of which							
		zabójstwo homicide	uszczerbek na zdrowiu damage to health	udział w bóje lub pobiciu participation in violence or assault	drogowe traffic	kradzież rzeczy property theft	kradzież z włamaniem burglary	rozbój, kradzież rozbójnicza, wymuszenie rozbójnicze robbery, theft with assault, criminal coercion	gospodarcze economic
		w % in %							
WOJEWÓDZTWO VOIVODSHIP	70,7	89,1	89,0	87,0	99,8	37,8	37,3	77,4	96,7
Podregiony: Subregions:									
Koszaliński	75,8	85,7	90,6	92,9	99,8	44,7	40,0	86,9	97,7
Powiaty: Powiats:									
białogardzki	67,6	–	88,5	87,0	99,7	37,4	37,8	76,9	92,6
drawski	83,5	–	94,7	100,0	99,7	69,0	41,8	96,2	98,9
kołobrzeski	71,1	100,0	88,6	80,0	99,5	34,7	25,8	82,1	95,1
koszaliński ^a	73,9	66,7	87,5	95,8	99,5	45,8	42,4	84,4	99,0
slawieński	75,1	–	96,3	100,0	100,0	33,0	33,5	75,0	96,0
szczecinecki	87,4	–	97,1	90,9	100,0	54,2	57,7	100,0	99,0
świdwiński	73,6	100,0	82,6	84,6	100,0	34,6	42,3	91,2	99,1
walecki	79,5	100,0	92,9	100,0	99,7	43,7	48,3	94,1	99,0
Stargardzki	74,4	100,0	91,1	85,9	99,8	37,2	40,0	80,1	96,1
Powiaty: Powiats:									
choszczeński	85,7	100,0	100,0	90,5	99,7	53,8	64,0	96,6	99,4
gryficki	72,1	–	87,8	85,2	100,0	31,3	36,1	68,8	98,1
łobeski	75,8	100,0	93,8	80,0	100,0	45,9	46,7	100,0	100,0
myśliborski	74,7	100,0	93,5	88,9	99,8	39,8	41,3	91,3	94,3
pyrzycki	75,9	100,0	96,0	90,9	99,7	36,1	45,7	100,0	95,8
stargardzki	70,0	100,0	81,3	83,3	99,4	30,9	30,5	63,4	95,3
M. Szczecin	60,4	90,9	80,5	81,1	99,4	31,8	34,3	59,3	96,0
m. Szczecin	60,4	90,9	80,5	81,1	99,4	31,8	34,3	59,3	96,0
Szczeciński	74,7	84,6	93,3	82,5	100,0	37,9	36,5	90,7	97,6
Powiaty: Powiats:									
goleniowski	74,6	75,0	96,8	90,3	99,8	38,3	37,6	93,2	98,6
gryfiński	74,9	–	91,9	90,0	99,5	40,1	38,1	88,6	96,0
kamieński	74,8	100,0	86,7	44,4	100,0	29,6	30,5	78,9	95,0
policki	72,0	100,0	92,3	88,0	100,0	37,6	35,9	89,1	100,0
m. Świnoujście	80,9	80,0	100,0	90,0	100,0	49,4	44,4	100,0	96,7

^a Łącznie z miastem na prawach powiatu.
^a Including city with powiat status.

DZIAŁ IV. **POWIERZCHNIA I LUDNOŚĆ**
 CHAPTER IV. **AREA AND POPULATION**

TABL. 1/12/. **POWIERZCHNIA I LUDNOŚĆ W 2010 R.**
 Stan w dniu 31 XII
AREA AND POPULATION IN 2010
 As of 31 XII

WYSZCZEGÓLNIENIE SPECIFICATION	Powierzchnia w km ² Area in km ²	Ludność <i>Population</i>				Kobiety na 100 mężczyzn <i>Females per 100 males</i>
		ogółem <i>total</i>	mężczyźni <i>males</i>	kobiety <i>females</i>	na 1 km ² <i>per 1 km²</i>	
WOJEWÓDZTWO VOIVODSHIP	22892	1693072	821132	871940	74	106,2
PODREGION KOSZALIŃSKI SUBREGION	10402	591528	287019	304509	57	106,1
POWIAT BIAŁOGARDZKI	845	48193	23603	24590	57	104,2
Gmina miejska <i>Urban gmina</i>						
Białogard	26	24227	11551	12676	942	109,7
Gminy miejsko-wiejskie <i>Urban-rural gminas</i>						
Karlino	141	9178	4551	4627	65	101,7
w tym miasto	9	5816	2812	3004	619	106,8
<i>of which city</i>						
Tychowo	350	7037	3563	3474	20	97,5
w tym miasto	4	2480	1220	1260	605	103,3
<i>of which city</i>						
Gmina wiejska <i>Rural gmina</i>						
Białogard	328	7751	3938	3813	24	96,8
POWIAT DRAWSKI	1764	57353	28015	29338	33	104,7
Gminy miejsko-wiejskie <i>Urban-rural gminas</i>						
Czaplinek	365	11672	5750	5922	32	103,0
w tym miasto	14	6897	3274	3623	506	110,7
<i>of which city</i>						
Drawsko Pomorskie	344	16285	7938	8347	47	105,2
w tym miasto	22	11409	5472	5937	511	108,5
<i>of which city</i>						
Kalisz Pomorski	481	7191	3507	3684	15	105,0
w tym miasto	12	4224	2007	2217	353	110,5
<i>of which city</i>						
Złocieniec	195	15329	7322	8007	79	109,4
w tym miasto	32	13217	6231	6986	409	112,1
<i>of which city</i>						
Gminy wiejskie <i>Rural gminas</i>						
Ostrowice	150	2467	1244	1223	16	98,3
Wierzchowo	229	4409	2254	2155	19	95,6
POWIAT KOŁOBRZESKI	725	77244	37034	40210	107	108,6
Gmina miejska <i>Urban gmina</i>						
Kołobrzeg	26	44984	21081	23903	1752	113,4
Gminy wiejskie <i>Rural gminas</i>						
Dygowo	129	5600	2741	2859	44	104,3
Gościno	116	5282	2643	2639	46	99,8
Kołobrzeg	144	9935	4873	5062	69	103,9

TABL. 1 /12/. **POWIERZCHNIA I LUDNOŚĆ W 2010 R. (cd.)**

Stan w dniu 31 XII

AREA AND POPULATION IN 2010 (cont.)

As of 31 XII

WYSZCZEGÓLNIENIE SPECIFICATION	Powierzchnia w km ² Area in km ²	Ludność Population				Kobiety na 100 mężczyzn Females per 100 males
		ogółem total	mężczyźni males	kobiety females	na 1 km ² per 1 km ²	
PODREGION KOSZALIŃSKI (cd.) SUBREGION (cont.)						
POWIAT KOŁOBRZESKI (dok.) Gminy wiejskie (dok.) Rural gminas (cont.)						
Rymań	146	4127	2078	2049	28	98,6
Siemysł	107	3715	1918	1797	35	93,7
Ustronie Morskie	57	3601	1700	1901	63	111,8
POWIAT KOSZALIŃSKI	1653	64411	32047	32364	39	101,0
Gminy miejsko-wiejskie Urban-rural gminas						
Bobolice	368	9755	4924	4831	27	98,1
w tym miasto	5	4343	2113	2230	910	105,5
of which city						
Polanów	393	9106	4555	4551	23	99,9
w tym miasto	7	2917	1484	1433	396	96,6
of which city						
Sianów	227	13436	6647	6789	59	102,1
w tym miasto	16	6555	3176	3379	413	106,4
of which city						
Gminy wiejskie Rural gminas						
Będzino	166	8401	4182	4219	51	100,9
Biesiekierz	117	5940	2966	2974	51	100,3
Manowo	187	6490	3243	3247	34	100,1
Mielno	62	5084	2456	2628	82	107,0
Świeszyno	133	6199	3074	3125	47	101,7
POWIAT SŁAWIEŃSKI	1043	57251	28043	29208	55	104,2
Gminy miejskie Urban gminas						
Darłowo	20	13954	6748	7206	690	106,8
Sławno	16	13020	6158	6862	822	111,4
Gminy wiejskie Rural gminas						
Darłowo	269	7715	3861	3854	29	99,8
Malechowo	227	6607	3287	3320	29	101,0
Postomino	227	7032	3487	3545	31	101,7
Sławno	284	8923	4502	4421	31	98,2
POWIAT SZCZECINECKI	1766	76900	37249	39651	44	106,4
Gmina miejska Urban gmina						
Szczecinek	48	38977	18398	20579	804	111,9
Gminy miejsko-wiejskie Urban-rural gminas						
Barwice	259	8702	4288	4414	34	102,9
w tym miasto	8	3713	1759	1954	495	111,1
of which city						

TABL. 1 /12/. **POWIERZCHNIA I LUDNOŚĆ W 2010 R. (cd.)**
Stan w dniu 31 XII
AREA AND POPULATION IN 2010 (cont.)
As of 31 XII

WYSZCZEGÓLNIENIE SPECIFICATION	Powierzchnia w km ² Area in km ²	Ludność Population				Kobiety na 100 mężczyzn Females per 100 males
		ogółem total	mężczyźni males	kobiety females	na 1 km ² per 1 km ²	
PODREGION KOSZALIŃSKI (dok.) SUBREGION (cont.)						
POWIAT SZCZECINECKI (dok.) Gminy miejsko-wiejskie (dok.) Urban-rural gminas (cont.)						
Biały Bór	270	5264	2639	2625	20	99,5
w tym miasto	13	2219	1071	1148	173	107,2
of which city						
Borne Sulinowo	484	9627	4672	4955	20	106,1
w tym miasto	18	4675	2150	2525	258	117,4
of which city						
Gminy wiejskie Rural gminas						
Grzmiąca	205	4967	2503	2464	24	98,4
Szczecinek	500	9363	4749	4614	19	97,2
POWIAT ŚWIDWIŃSKI	1093	48205	23659	24546	44	103,7
Gmina miejska Urban gmina						
Świdwin	22	15487	7421	8066	692	108,7
Gmina miejsko-wiejska Urban-rural gmina						
Połczyn-Zdrój	344	15739	7584	8155	46	107,5
w tym miasto	8	8372	3891	4481	1160	115,2
of which city						
Gminy wiejskie Rural gminas						
Brzeżno	111	2821	1393	1428	25	102,5
Rąbino	180	3802	2000	1802	21	90,1
Sławoborze	189	4236	2127	2109	22	99,2
Świdwin	247	6120	3134	2986	25	95,3
POWIAT WAŁECKI	1415	54023	26187	27836	38	106,3
Gmina miejska Urban gmina						
Wałcz	38	25942	12302	13640	680	110,9
Gminy miejsko-wiejskie Urban-rural gminas						
Człopa	349	5053	2490	2563	14	102,9
w tym miasto	7	2354	1112	1242	375	111,7
of which city						
Mirosławiec	203	5625	2799	2826	28	101,0
w tym miasto	2	2671	1316	1355	1254	103,0
of which city						
Tuczno	250	4887	2421	2466	20	101,9
w tym miasto	9	1900	913	987	206	108,1
of which city						
Gmina wiejska Rural gmina						
Wałcz	575	12516	6175	6341	22	102,7
MIASTO NA PRAWACH POWIATU City with powiat status						
Koszalin	98	107948	51182	56766	1098	110,9

TABL. 1 /12/. **POWIERZCHNIA I LUDNOŚĆ W 2010 R. (cd.)**
Stan w dniu 31 XII
AREA AND POPULATION IN 2010 (cont.)
As of 31 XII

WYSZCZEGÓLNIENIE SPECIFICATION	Powierzchnia w km ² Area in km ²	Ludność Population				Kobiety na 100 mężczyzn Females per 100 males
		ogółem total	mężczyźni males	kobiety females	na 1 km ² per 1 km ²	
PODREGION STARGARDZKI SUBREGION	6838	374095	183952	190143	55	103,4
POWIAT CHOSZCZEŃSKI....	1328	49574	24595	24979	37	101,6
Gminy miejsko-wiejskie Urban-rural gminas						
Choszczno	246	22135	10784	11351	90	105,3
w tym miasto of which city	10	15671	7537	8134	1636	107,9
Drawno	321	5305	2650	2655	17	100,2
w tym miasto of which city	5	2382	1203	1179	474	98,0
Pelczyce	201	7996	4011	3985	40	99,4
w tym miasto of which city	13	2681	1316	1365	205	103,7
Recz	180	5635	2824	2811	31	99,5
w tym miasto of which city	12	2963	1455	1508	239	103,6
Gminy wiejskie Rural gminas						
Bierzwnik	240	4723	2425	2298	20	94,8
Krzęcin	140	3780	1901	1879	27	98,8
POWIAT GRZYFICKI	1017	60569	29725	30844	60	103,8
Gminy miejsko-wiejskie Urban-rural gminas						
Gryfice	261	23457	11291	12166	90	107,7
w tym miasto of which city	12	16541	7868	8673	1334	110,2
Płoty	239	9023	4376	4647	38	106,2
w tym miasto of which city	4	4035	1922	2113	979	109,9
Trzebiatów	225	16648	8337	8311	74	99,7
w tym miasto of which city	10	10131	5013	5118	988	102,1
Gminy wiejskie Rural gminas						
Brojce	118	3758	1973	1785	32	90,5
Karnice	133	4085	2020	2065	31	102,2
Rewal	41	3598	1728	1870	89	108,2
POWIAT ŁOBESKI	1065	37900	18644	19256	36	103,3
Gminy miejsko-wiejskie Urban-rural gminas						
Dobra	116	4327	2141	2186	37	102,1
w tym miasto of which city	2	2305	1109	1196	973	107,8
Łobez	227	14294	6888	7406	63	107,5
w tym miasto of which city	12	10459	4956	5503	890	111,0
Resko	285	8222	4045	4177	29	103,3
w tym miasto of which city	4	4329	2126	2203	964	103,6
Węgorzyno	256	7349	3713	3636	29	97,9
w tym miasto of which city	7	3005	1474	1531	439	103,9

TABL. 1 /12/. **POWIERZCHNIA I LUDNOŚĆ W 2010 R. (cd.)**
Stan w dniu 31 XII
AREA AND POPULATION IN 2010 (cont.)
As of 31 XII

WYSZCZEGÓLNIENIE SPECIFICATION	Powierzchnia w km ² Area in km ²	Ludność Population				Kobiety na 100 mężczyzn Females per 100 males
		ogółem total	mężczyźni males	kobiety females	na 1 km ² per 1 km ²	
PODREGION STARGARDZKI (cd.) SUBREGION (cont.)						
POWIAT ŁOBESKI (dok.)						
Gmina wiejska Rural gmina						
Radowo Małe	181	3708	1857	1851	21	99,7
POWIAT MYŚLIBORSKI	1182	66972	32961	34011	57	103,2
Gminy miejsko-wiejskie Urban-rural gminas						
Barlinek	259	19511	9649	9862	75	102,2
w tym miasto	17	14085	6890	7195	803	104,4
of which city						
Dębno	318	20657	10172	10485	65	103,1
w tym miasto	20	13862	6732	7130	711	105,9
of which city						
Myślibórz	329	20581	10013	10568	63	105,5
w tym miasto	15	11539	5452	6087	767	111,6
of which city						
Gminy wiejskie Rural gminas						
Boleszkowice	130	2915	1451	1464	22	100,9
Nowogródek Pomorski	146	3308	1676	1632	23	97,4
POWIAT PYRZYCKI	726	39774	19778	19996	55	101,1
Gminy miejsko-wiejskie Urban-rural gminas						
Lipiany	95	5938	2944	2994	63	101,7
w tym miasto	5	4048	1967	2081	731	105,8
of which city						
Pyrzyce	204	19520	9590	9930	96	103,5
w tym miasto	39	12693	6113	6580	327	107,6
of which city						
Gminy wiejskie Rural gminas						
Bielice	84	2996	1517	1479	36	97,5
Kozielice	95	2601	1325	1276	28	96,3
Przelewice	162	5152	2612	2540	32	97,2
Warnice	86	3567	1790	1777	41	99,3
POWIAT STARGARDZKI	1520	119306	58249	61057	78	104,8
Gmina miejska Urban gmina						
Stargard Szczeciński	48	69633	33363	36270	1448	108,7
Gminy miejsko-wiejskie Urban-rural gminas						
Chociwel	161	6040	3023	3017	38	99,8
w tym miasto	4	3226	1592	1634	879	102,6
of which city						
Dobrzany	135	4908	2488	2420	36	97,3
w tym miasto	5	2339	1194	1145	438	95,9
of which city						
Ińsko	151	3474	1765	1709	23	96,8
w tym miasto	7	2026	1011	1015	271	100,4
of which city						

TABL. 1 /12/. **POWIERZCHNIA I LUDNOŚĆ W 2010 R. (cd.)**

Stan w dniu 31 XII

AREA AND POPULATION IN 2010 (cont.)

As of 31 XII

WYSZCZEGÓLNIENIE SPECIFICATION	Powierzchnia w km ² Area in km ²	Ludność Population				Kobiety na 100 mężczyzn Females per 100 males
		ogółem total	mężczyźni males	kobiety females	na 1 km ² per 1 km ²	
PODREGION STARGARDZKI (dok.) SUBREGION (cont.)						
POWIAT STARGARDZKI (dok.)						
Gminy miejsko-wiejskie (dok.) Urban-rural gminas (cont.)						
Suchań	133	4301	2129	2172	32	102,0
w tym miasto	4	1436	695	741	402	106,6
of which city						
Gminy wiejskie Rural gminas						
Dolice	237	8052	4057	3995	34	98,5
Kobylanka	122	4349	2146	2203	36	102,7
Marianowo	102	3112	1529	1583	31	103,5
Stara Dąbrowa	113	3615	1835	1780	32	97,0
Stargard Szczeciński	318	11822	5914	5908	37	99,9
PODREGION M. SZCZECIN SUBREGION	301	405606	192246	213360	1350	111,0
MIASTO NA PRAWACH POWIATU						
City with powiat status						
Szczecin	301	405606	192246	213360	1350	111,0
PODREGION SZCZECIŃSKI SUBREGION	5351	321843	157915	163928	60	103,8
POWIAT GOLENIOWSKI	1616	80305	39389	40916	50	103,9
Gminy miejsko-wiejskie Urban-rural gminas						
Goleniów	443	34364	16726	17638	78	105,5
w tym miasto	12	22349	10723	11626	1897	108,4
of which city						
Maszewo	210	8545	4263	4282	41	100,4
w tym miasto	6	3261	1562	1699	589	108,8
of which city						
Nowogard	339	24624	12042	12582	73	104,5
w tym miasto	12	16816	8094	8722	1352	107,8
of which city						
Gminy wiejskie Rural gminas						
Osina	102	2874	1392	1482	28	106,5
Przybiernów	229	5161	2606	2555	23	98,0
Stepnica	293	4737	2360	2377	16	100,7
POWIAT GRYFIŃSKI	1870	82727	40994	41733	44	101,8
Gminy miejsko-wiejskie Urban-rural gminas						
Cedynia	181	4283	2126	2157	24	101,5
w tym miasto	2	1624	809	815	972	100,7
of which city						
Chojna	332	14048	6901	7147	42	103,6
w tym miasto	12	7374	3589	3785	608	105,5
of which city						
Gryfino	254	31442	15425	16017	124	103,8
w tym miasto	10	21249	10356	10893	2218	105,2
of which city						
Mieszkowice	239	7291	3654	3637	31	99,5
w tym miasto	5	3526	1749	1777	745	101,6
of which city						

TABL. 1 /12/. **POWIERZCHNIA I LUDNOŚĆ W 2010 R. (dok.)**
Stan w dniu 31 XII
AREA AND POPULATION IN 2010 (cont.)
As of 31 XII

WYSZCZEGÓLNIENIE SPECIFICATION	Powierzchnia w km ² Area in km ²	Ludność Population				Kobiety na 100 mężczyzn Females per 100 males
		ogółem total	mężczyźni males	kobiety females	na 1 km ² per 1 km ²	
PODREGION SZCZECIŃSKI (dok.) SUBREGION (cont.)						
POWIAT GRYFIŃSKI (dok.) Gminy miejsko-wiejskie (dok.) Urban-rural gminas (cont.)						
Moryń	125	4348	2105	2243	35	106,6
w tym miasto	6	1622	726	896	293	123,4
<i>of which city</i>						
Trzcińsko-Zdrój	170	5591	2840	2751	33	96,9
w tym miasto	2	2455	1218	1237	1054	101,6
<i>of which city</i>						
Gminy wiejskie Rural gminas						
Banie	206	6371	3217	3154	31	98,0
Stare Czarnowo	153	3812	1987	1825	25	91,8
Widuchowa	210	5541	2739	2802	26	102,3
POWIAT KAMIEŃSKI	1003	47672	23243	24429	48	105,1
Gminy miejsko-wiejskie Urban-rural gminas						
Dziwnów	38	4110	2026	2084	109	102,9
w tym miasto	6	2867	1423	1444	577	101,5
<i>of which city</i>						
Golczewo	175	6017	2996	3021	34	100,8
w tym miasto	7	2708	1327	1381	365	104,1
<i>of which city</i>						
Kamień Pomorski	209	14375	6893	7482	69	108,5
w tym miasto	11	9094	4269	4825	847	113,0
<i>of which city</i>						
Międzyzdroje	114	6580	3142	3438	58	109,4
w tym miasto	4	5479	2581	2898	1218	112,3
<i>of which city</i>						
Wolin	327	12332	6082	6250	38	102,8
w tym miasto	14	4842	2333	2509	335	107,5
<i>of which city</i>						
Gmina wiejska Rural gmina						
Świerżno	140	4258	2104	2154	30	102,4
POWIAT POLICKI	665	70380	34600	35780	106	103,4
Gminy miejsko-wiejskie Urban-rural gminas						
Nowe Warpno	198	1651	801	850	8	106,1
w tym miasto	25	1237	588	649	50	110,4
<i>of which city</i>						
Police	252	41779	20604	21175	166	102,8
w tym miasto	37	33951	16701	17250	910	103,3
<i>of which city</i>						
Gminy wiejskie Rural gminas						
Dobra (Szczecińska)	110	16601	8168	8433	151	103,2
Kołbaskowo	105	10349	5027	5322	98	105,9
MIASTO NA PRAWACH POWIATU City with powiat status						
Świnoujście	197	40759	19689	21070	207	107,0

TABL. 2 /13/. **LUDNOŚĆ WEDŁUG PŁCI I WIEKU W 2010 R.**
Stan w dniu 31 XII
POPULATION BY SEX AND AGE IN 2010
As of 31 XII

Lp.	WYSZCZEGÓLNIENIE SPECIFICATION	W wieku				
		Ogółem Total	0-2 lata 0-2 years	3-6	7-12	13-15
OGÓŁEM						
1.	WOJEWÓDZTWO	1693072	53473	64728	96568	56222
	VOIVODSHIP					
	Podregiony:					
	Subregions:					
2.	Koszaliński	591528	18675	23087	35025	20879
	Powiaty:					
	Powiats:					
3.	białogardzki	48193	1723	1952	3012	1844
4.	drawski	57353	1873	2326	3584	2067
5.	kolobrzowski	77244	2346	2985	4451	2662
6.	koszaliński	64411	2121	2610	4332	2559
7.	slawieński	57251	1855	2359	3615	2239
8.	szczecinecki	76900	2473	3054	4684	2935
9.	świdwiński	48205	1620	1921	2841	1759
10.	walecki	54023	1725	2251	3491	1973
11.	m. Koszalin	107948	2939	3629	5015	2841
12.	Stargardzki	374095	12784	15115	22845	13339
	Powiaty:					
	Powiats:					
13.	choszczeński	49574	1721	2042	3021	1784
14.	gryficki	60569	2100	2489	3822	2253
15.	łobeski	37900	1348	1527	2393	1392
16.	myśliborski	66972	2272	2763	4039	2357
17.	pyrzycki	39774	1338	1665	2403	1438
18.	stargardzki	119306	4005	4629	7167	4115
19.	M. Szczecin	405606	11537	13710	19043	10739
20.	m. Szczecin	405606	11537	13710	19043	10739
21.	Szczeciński	321843	10477	12816	19655	11265
	Powiaty:					
	Powiats:					
22.	goleniowski	80305	2736	3411	5284	2983
23.	gryfiński	82727	2741	3366	5211	3047
24.	kamieński	47672	1488	1811	2729	1563
25.	policki	70380	2451	2880	4587	2526
26.	m. Świnoujście	40759	1061	1348	1844	1146

<i>Aged</i>								Lp.
16-18	19-24	25-29	30-39	40-49	50-59	60-64	65 lat i więcej 65 and more	
<i>TOTAL</i>								
63914	149496	148024	255943	206590	277293	111736	209085	1.
24093	53805	52110	84488	72977	96252	38808	71329	2.
2111	4453	4353	6883	5862	7544	2934	5522	3.
2219	5357	5199	7876	7122	9492	3726	6512	4.
3219	6426	6525	11253	9893	12714	5272	9498	5.
2772	6348	5871	9123	8407	10317	3608	6343	6.
2554	5365	4919	7999	7219	9040	3535	6552	7.
3571	7235	6578	10136	9645	12303	4982	9304	8.
2075	4468	4376	6421	5871	8131	3033	5689	9.
2218	4862	4813	7815	6677	8743	3435	6020	10.
3354	9291	9476	16982	12281	17968	8283	15889	11.
14786	33938	33500	53578	46272	61122	23527	43289	12.
2101	4742	4553	6631	6220	7876	3158	5725	13.
2345	5604	5409	8601	7526	10024	3703	6693	14.
1347	3488	3397	5104	4589	6232	2284	4799	15.
2602	5860	6076	9667	8273	11035	4211	7817	16.
1601	3678	3499	5614	4912	6349	2559	4718	17.
4790	10566	10566	17961	14752	19606	7612	13537	18.
12827	33811	34277	67691	46655	66013	28951	60352	19.
12827	33811	34277	67691	46655	66013	28951	60352	20.
12208	27942	28137	50186	40686	53906	20450	34115	21.
3030	7034	7034	12495	9884	12853	4985	8576	22.
3220	7571	7482	12510	10289	13409	5059	8822	23.
1712	4255	4242	6645	5763	8705	3232	5527	24.
2825	6052	6378	12339	9411	11548	3985	5398	25.
1421	3030	3001	6197	5339	7391	3189	5792	26.

TABL. 2 /13/. **LUDNOŚĆ WEDŁUG PŁCI I WIEKU W 2010 R. (dok.)**
Stan w dniu 31 XII
POPULATION BY SEX AND AGE IN 2010 (cont.)
As of 31 XII

Lp.	WYSZCZEGÓLNIENIE SPECIFICATION	W wieku				
		Ogółem Total	0-2 lata 0-2 years	3-6	7-12	13-15
W tym KOBIECY						
1.	WOJEWÓDZTWO VOIVODSHIP	871940	26042	31412	46768	27509
	Podregiony: Subregions:					
2.	Koszaliński	304509	9079	11206	16971	10321
	Powiaty: Powiats:					
3.	białogardzki	24590	841	906	1472	908
4.	drawski	29338	927	1131	1750	1069
5.	kolobrzowski	40210	1155	1445	2221	1291
6.	koszaliński	32364	1056	1270	2107	1268
7.	slawieński	29208	901	1147	1746	1115
8.	szczecinecki	39651	1167	1508	2227	1424
9.	świdwiński	24546	801	941	1359	872
10.	walecki	27836	879	1092	1727	952
11.	m. Koszalin	56766	1352	1766	2362	1422
12.	Stargardzki	190143	6252	7279	11093	6550
	Powiaty: Powiats:					
13.	choszcheński	24979	854	1011	1444	883
14.	gryficki	30844	1065	1225	1848	1140
15.	łobeski	19256	635	734	1190	688
16.	myśliborski	34011	1116	1295	1911	1117
17.	pyrzycki	19996	638	765	1179	692
18.	stargardzki	61057	1944	2249	3521	2030
19.	M. Szczecin	213360	5610	6632	9211	5200
20.	m. Szczecin	213360	5610	6632	9211	5200
21.	Szczeciński	163928	5101	6295	9493	5438
	Powiaty: Powiats:					
22.	goleniowski	40916	1310	1689	2581	1459
23.	gryfiński	41733	1314	1662	2515	1437
24.	kamieński	24429	728	886	1336	747
25.	policki	35780	1199	1381	2143	1229
26.	m. Świnoujście	21070	550	677	918	566

<i>Aged</i>								Lp.
16-18	19-24	25-29	30-39	40-49	50-59	60-64	65 lat i więcej 65 and more	
<i>Of which FEMALES</i>								
31301	73041	72439	125869	103230	143895	59045	131389	1.
11831	26319	25255	41380	36581	49990	20504	45072	2.
1031	2155	2062	3335	2924	3829	1524	3603	3.
1113	2613	2519	3823	3552	4813	1933	4095	4.
1523	3150	3172	5654	5039	6767	2815	5978	5.
1342	3006	2810	4404	4134	5161	1776	4030	6.
1234	2617	2345	3913	3584	4561	1856	4189	7.
1784	3596	3189	5050	4857	6360	2620	5869	8.
1018	2198	2052	3118	2903	4080	1551	3653	9.
1099	2437	2328	3816	3376	4498	1798	3834	10.
1687	4547	4778	8267	6212	9921	4631	9821	11.
7183	16458	16049	25799	23069	30948	12184	27279	12.
980	2273	2174	3178	3123	3892	1614	3553	13.
1184	2681	2561	4185	3753	5023	1879	4300	14.
651	1679	1657	2427	2262	3134	1126	3073	15.
1234	2859	2876	4754	4082	5611	2237	4919	16.
797	1797	1654	2589	2401	3157	1341	2986	17.
2337	5169	5127	8666	7448	10131	3987	8448	18.
6287	16751	17324	34112	23360	35292	15808	37773	19.
6287	16751	17324	34112	23360	35292	15808	37773	20.
6000	13513	13811	24578	20220	27665	10549	21265	21.
1539	3379	3480	6087	4806	6540	2621	5425	22.
1578	3648	3538	6092	5063	6809	2546	5531	23.
834	2068	2101	3251	2884	4452	1661	3481	24.
1392	2928	3215	6222	4830	5956	1985	3300	25.
657	1490	1477	2926	2637	3908	1736	3528	26.

TABL. 3 /14/. **LUDNOŚĆ W WIEKU PRODUKCYJNYM I NIEPRODUKCYJNYM W 2010 R.**
Stan w dniu 31 XII
WORKING AND NON-WORKING AGE POPULATION IN 2010
As of 31 XII

WYSZCZEGÓLNIENIE SPECIFICATION	Ogółem Total	W wieku Aged						Ludność w wieku nieprodukcyjnym na 100 osób w wieku produkcyjnym Non-working age popu- lation per 100 persons of working age
		przedprodukcyjnym pre-working		produkcyjnym working		poprodukcyjnym post-working		
		razem total	w tym kobiety of which females	razem total	w tym kobiety of which females	razem total	w tym kobiety of which females	
WOJEWÓDZTWO VOIVODSHIP	1693072	312929	152263	1112013	529243	268130	190434	52,3
PODREGION KOSZALIŃSKI SUBREGION	591528	113456	55286	386239	183647	91833	65576	53,2
POWIAT BIAŁOGARDZKI	48193	9889	4797	31258	14666	7046	5127	54,2
Gmina miejska Urban gmina								
Białogard	24227	4575	2236	15745	7548	3907	2892	53,9
Gminy miejsko-wiejskie Urban-rural gminas								
Karlino	9178	2064	1015	5916	2753	1198	859	55,1
w tym miasto	5816	1263	644	3796	1813	757	547	53,2
Tychowo	7037	1552	731	4554	2080	931	663	54,5
w tym miasto	2480	539	257	1585	735	356	268	56,5
Gmina wiejska Rural gmina								
Białogard	7751	1698	815	5043	2285	1010	713	53,7
POWIAT DRAWSKI	57353	11287	5587	37621	17723	8445	6028	52,4
Gminy miejsko-wiejskie Urban-rural gminas								
Czaplinek	11672	2345	1164	7640	3543	1687	1215	52,8
w tym miasto	6897	1316	654	4523	2193	1058	776	52,5
Drawsko Pomorskie	16285	3109	1527	10673	5024	2503	1796	52,6
w tym miasto	11409	2079	1014	7555	3645	1775	1278	51,0
Kalisz Pomorski	7191	1622	795	4605	2209	964	680	56,2
w tym miasto	4224	961	480	2687	1328	576	409	57,2
Złocieniec	15329	2802	1414	10205	4931	2322	1662	50,2
w tym miasto	13217	2419	1230	8816	4322	1982	1434	49,9
Gminy wiejskie Rural gminas								
Ostrowice	2467	557	282	1583	714	327	227	55,8
Wierzchowo	4409	852	405	2915	1302	642	448	51,3

TABL. 3 /14/. **LUDNOŚĆ W WIEKU PRODUKCYJNYM I NIEPRODUKCYJNYM W 2010 R. (cd.)**
Stan w dniu 31 XII
WORKING AND NON-WORKING AGE POPULATION IN 2010 (cont.)
As of 31 XII

WYSZCZEGÓLNIENIE SPECIFICATION	Ogółem Total	W wieku <i>Aged</i>						Ludność w wieku nieprodukcyjnym na 100 osób w wieku produkcyjnym <i>Non-working age popu- lation per 100 persons of working age</i>
		przedprodukcyjnym <i>pre-working</i>		produkcyjnym <i>working</i>		poprodukcyjnym <i>post-working</i>		
		razem <i>total</i>	w tym kobiety <i>of which females</i>	razem <i>total</i>	w tym kobiety <i>of which females</i>	razem <i>total</i>	w tym kobiety <i>of which females</i>	
PODREGION KOSZALIŃSKI (cd.) SUBREGION (cont.)								
POWIAT KOŁOBRZESKI	77244	14565	7089	50366	24328	12313	8793	53,4
Gmina miejska <i>Urban gmina</i>								
Kołobrzeg	44984	7528	3607	29192	14369	8264	5927	54,1
Gminy wiejskie <i>Rural gminas</i>								
Dygowo	5600	1229	615	3632	1714	739	530	54,2
Gościno	5282	1291	624	3289	1535	702	480	60,6
Kołobrzeg	9935	2098	1038	6703	3227	1134	797	48,2
Rymań	4127	889	446	2664	1199	574	404	54,9
Siemyśl	3715	801	364	2481	1122	433	311	49,7
Ustronie Morskie	3601	729	395	2405	1162	467	344	49,7
POWIAT KOSZALIŃSKI	64411	13420	6561	42872	19997	8119	5806	50,2
Gminy miejsko-wiejskie <i>Urban-rural gminas</i>								
Bobolice	9755	2068	983	6362	2899	1325	949	53,3
w tym miasto <i>of which city</i>	4343	826	402	2888	1374	629	454	50,4
Polanów	9106	1917	948	5994	2752	1195	851	51,9
w tym miasto <i>of which city</i>	2917	620	291	1962	902	335	240	48,7
Sianów	13436	2843	1401	8919	4191	1674	1197	50,6
w tym miasto <i>of which city</i>	6555	1270	614	4398	2129	887	636	49,0
Gminy wiejskie <i>Rural gminas</i>								
Będzino	8401	1733	839	5684	2687	984	693	47,8
Biesiekierz	5940	1258	579	4018	1913	664	482	47,8
Manowo	6490	1369	701	4377	2003	744	543	48,3
Mielno	5084	882	433	3383	1608	819	587	50,3
Świeszyno	6199	1350	677	4135	1944	714	504	49,9
POWIAT SŁAWIEŃSKI	57251	11740	5693	37103	17470	8408	6045	54,3
Gminy miejskie <i>Urban gminas</i>								
Darłowo	13954	2420	1172	9212	4366	2322	1668	51,5
Sławno	13020	2468	1184	8289	4058	2263	1620	57,1
Gminy wiejskie <i>Rural gminas</i>								
Darłowo	7715	1702	819	4984	2299	1029	736	54,8
Malechowo	6607	1460	720	4253	1978	894	622	55,3
Postomino	7032	1632	796	4518	2094	882	655	55,6
Sławno	8923	2058	1002	5847	2675	1018	744	52,6

TABL. 3 /14/. **LUDNOŚĆ W WIEKU PRODUKCYJNYM I NIEPRODUKCYJNYM W 2010 R. (cd.)**
Stan w dniu 31 XII
WORKING AND NON-WORKING AGE POPULATION IN 2010 (cont.)
As of 31 XII

WYSZCZEGÓLNIENIE SPECIFICATION	Ogółem Total	W wieku <i>Aged</i>						Ludność w wieku nieprodukcyjnym na 100 osób w wieku produkcyjnym <i>Non-working age popu- lation per 100 persons of working age</i>
		przedprodukcyjnym <i>pre-working</i>		produkcyjnym <i>working</i>		poprodukcyjnym <i>post-working</i>		
		razem <i>total</i>	w tym kobiety <i>of which females</i>	razem <i>total</i>	w tym kobiety <i>of which females</i>	razem <i>total</i>	w tym kobiety <i>of which females</i>	
PODREGION KOSZALIŃSKI (cd.) SUBREGION (cont.)								
POWIAT SZCZECINECKI	76900	15505	7513	49471	23649	11924	8489	55,4
Gmina miejska <i>Urban gmina</i>								
Szczecinek	38977	7074	3400	25343	12408	6560	4771	53,8
Gminy miejsko-wiejskie <i>Urban-rural gminas</i>								
Barvice	8702	1882	917	5655	2651	1165	846	53,9
w tym miasto <i>of which city</i>	3713	735	374	2455	1210	523	370	51,2
Biały Bór	5264	1181	603	3358	1528	725	494	56,8
w tym miasto <i>of which city</i>	2219	506	284	1421	663	292	201	56,2
Borne Sulinowo	9627	2031	1004	5953	2841	1643	1110	61,7
w tym miasto <i>of which city</i>	4675	996	519	2690	1356	989	650	73,8
Gminy wiejskie <i>Rural gminas</i>								
Grzmiąca	4967	1094	524	3126	1414	747	526	58,9
Szczecinek	9363	2243	1065	6036	2807	1084	742	55,1
POWIAT ŚWIDWIŃSKI	48205	9519	4670	31446	14672	7240	5204	53,3
Gmina miejska <i>Urban gmina</i>								
Świdwin	15487	2955	1492	10252	4927	2280	1647	51,1
Gmina miejsko-wiejska <i>Urban-rural gmina</i>								
Połczyn-Zdrój	15739	2926	1409	10181	4832	2632	1914	54,6
w tym miasto <i>of which city</i>	8372	1421	691	5344	2602	1607	1188	56,7
Gminy wiejskie <i>Rural gminas</i>								
Brzeżno	2821	621	319	1813	833	387	276	55,6
Rąbino	3802	773	351	2451	1042	578	409	55,1
Sławoborze	4236	890	434	2768	1257	578	418	53,0
Świdwin	6120	1354	665	3981	1781	785	540	53,7
POWIAT WAŁECKI	54023	10916	5376	35289	16828	7818	5632	53,1
Gmina miejska <i>Urban gmina</i>								
Wałcz	25942	4730	2340	17121	8321	4091	2979	51,5
Gminy miejsko-wiejskie <i>Urban-rural gminas</i>								
Człopa	5053	1085	527	3233	1518	735	518	56,3
w tym miasto <i>of which city</i>	2354	467	225	1520	756	367	261	54,9

TABL. 3 /14/. **LUDNOŚĆ W WIEKU PRODUKCYJNYM I NIEPRODUKCYJNYM W 2010 R. (cd.)**
 Stan w dniu 31 XII
WORKING AND NON-WORKING AGE POPULATION IN 2010 (cont.)
 As of 31 XII

WYSZCZEGÓLNIENIE SPECIFICATION	Ogółem Total	W wieku Aged						Ludność w wieku nieprodukcyjnym na 100 osób w wieku produkcyjnym Non-working age popu- lation per 100 persons of working age
		przedprodukcyjnym pre-working		produkcyjnym working		poprodukcyjnym post-working		
		razem total	w tym kobiety of which females	razem total	w tym kobiety of which females	razem total	w tym kobiety of which females	
PODREGION STARGARDZKI (cd.) SUBREGION (cont.)								
POWIAT GRZYFICKI (dok.)								
Gminy miejsko-wiejskie (dok.) Urban-rural gminas (cont.)								
Trzebiatów	16648	3257	1606	11106	5088	2285	1617	49,9
w tym miasto of which city	10131	1919	975	6759	3127	1453	1016	49,9
Gminy wiejskie Rural gminas								
Brojce	3758	870	406	2434	1055	454	324	54,4
Karnice	4085	848	418	2666	1231	571	416	53,2
Rewal	3598	665	327	2358	1139	575	404	52,6
POWIAT ŁOBESKI	37900	7501	3653	24474	11404	5925	4199	54,9
Gminy miejsko-wiejskie Urban-rural gminas								
Dobra	4327	885	442	2806	1270	636	474	54,2
w tym miasto of which city	2305	493	256	1456	669	356	271	58,3
Łobez	14294	2712	1352	9339	4478	2243	1576	53,1
w tym miasto of which city	10459	1858	918	6887	3364	1714	1221	51,9
Resko	8222	1664	819	5253	2429	1305	929	56,5
w tym miasto of which city	4329	741	371	2852	1319	736	513	51,8
Węgorzyno	7349	1502	685	4634	2117	1213	834	58,6
w tym miasto of which city	3005	603	278	1962	936	440	317	53,2
Gmina wiejska Rural gmina								
Radowo Małe	3708	738	355	2442	1110	528	386	51,8
POWIAT MYŚLIBORSKI	66972	13133	6241	43785	20614	10054	7156	53,0
Gminy miejsko-wiejskie Urban-rural gminas								
Barlinek	19511	3852	1840	12888	6052	2771	1970	51,4
w tym miasto of which city	14085	2697	1256	9277	4424	2111	1515	51,8
Dębno	20657	4210	1942	13349	6328	3098	2215	54,7
w tym miasto of which city	13862	2704	1275	8995	4303	2163	1552	54,1
Myślibórz	20581	3736	1838	13492	6353	3353	2377	52,5
w tym miasto of which city	11539	1766	876	7585	3659	2188	1552	52,1

TABL. 3 /14/. **LUDNOŚĆ W WIEKU PRODUKCYJNYM I NIEPRODUKCYJNYM W 2010 R. (cd.)**
Stan w dniu 31 XII
WORKING AND NON-WORKING AGE POPULATION IN 2010 (cont.)
As of 31 XII

WYSZCZEGÓLNIENIE SPECIFICATION	Ogółem Total	W wieku Aged						Ludność w wieku nieprodukcyjnym na 100 osób w wieku produkcyjnym Non-working age popu- lation per 100 persons of working age
		przedprodukcyjnym pre-working		produkcyjnym working		poprodukcyjnym post-working		
		razem total	w tym kobiety of which females	razem total	w tym kobiety of which females	razem total	w tym kobiety of which females	
PODREGION STARGARDZKI (dok.) SUBREGION (cont.)								
POWIAT MYŚLIBORSKI (dok.)								
Gminy wiejskie Rural gminas								
Boleszkowice	2915	589	291	1913	874	413	299	52,4
Nowogródek Pomorski ...	3308	746	330	2143	1007	419	295	54,4
POWIAT PYRZYCKI	39774	7898	3821	25817	11848	6059	4327	54,1
Gminy miejsko-wiejskie Urban-rural gminas								
Lipiany	5938	1140	538	3852	1772	946	684	54,2
w tym miasto	4048	740	369	2622	1215	686	497	54,4
of which city								
Pyrzyce	19520	3757	1831	12672	5871	3091	2228	54,0
w tym miasto	12693	2309	1144	8246	3873	2138	1563	53,9
of which city								
Gminy wiejskie Rural gminas								
Bielice	2996	664	307	1968	917	364	255	52,2
Kozielice	2601	529	245	1689	766	383	265	54,0
Przelewice	5152	1057	536	3324	1460	771	544	55,0
Warnice	3567	751	364	2312	1062	504	351	54,3
POWIAT STARGARDZKI	119306	23067	11293	78715	37329	17524	12435	51,6
Gmina miejska Urban gmina								
Stargard Szczeciński	69633	12485	6064	46255	22452	10893	7754	50,5
Gminy miejsko-wiejskie Urban-rural gminas								
Chociwel	6040	1203	607	3983	1801	854	609	51,6
w tym miasto	3226	572	284	2236	1055	418	295	44,3
of which city								
Dobrzany	4908	1027	508	3168	1407	713	505	54,9
w tym miasto	2339	443	210	1568	695	328	240	49,2
of which city								
Ińsko	3474	687	339	2206	973	581	397	57,5
w tym miasto	2026	377	183	1330	610	319	222	52,3
of which city								
Suchań	4301	854	419	2807	1293	640	460	53,2
w tym miasto	1436	272	138	961	454	203	149	49,4
of which city								
Gminy wiejskie Rural gminas								
Dolice	8052	1778	861	5201	2391	1073	743	54,8
Kobylanka	4349	877	436	2927	1379	545	388	48,6
Marianowo	3112	666	336	2028	952	418	295	53,5
Stara Dąbrowa	3615	849	431	2335	1048	431	301	54,8
Stargard Szczeciński	11822	2641	1292	7805	3633	1376	983	51,5

TABL. 3 /14/. **LUDNOŚĆ W WIEKU PRODUKCYJNYM I NIEPRODUKCYJNYM W 2010 R. (dok.)**
Stan w dniu 31 XII
WORKING AND NON-WORKING AGE POPULATION IN 2010 (cont.)
As of 31 XII

WYSZCZEGÓLNIENIE SPECIFICATION	Ogółem Total	W wieku <i>Aged</i>						Ludność w wieku nieprodukcyjnym na 100 osób w wieku produkcyjnym <i>Non-working age popu- lation per 100 persons of working age</i>
		przedprodukcyjnym <i>pre-working</i>		produkcyjnym <i>working</i>		poprodukcyjnym <i>post-working</i>		
		razem <i>total</i>	w tym kobiety <i>of which females</i>	razem <i>total</i>	w tym kobiety <i>of which females</i>	razem <i>total</i>	w tym kobiety <i>of which females</i>	
PODREGION SZCZECIŃSKI (dok.) SUBREGION (cont.)								
POWIAT GRZYŃSKI (dok.)								
Gminy wiejskie <i>Rural gminas</i>								
Banie	6371	1318	629	4163	1890	890	635	53,0
Stare Czarnowo	3812	717	322	2552	1127	543	376	49,4
Widuchowa	5541	1162	583	3626	1675	753	544	52,8
POWIAT KAMIENSKI	47672	8706	4226	31778	15061	7188	5142	50,0
Gminy miejsko-wiejskie <i>Urban-rural gminas</i>								
Dziwnów	4110	646	325	2849	1309	615	450	44,3
w tym miasto	2867	461	223	1981	908	425	313	44,7
of which city								
Golczewo	6017	1186	524	3978	1881	853	616	51,3
w tym miasto	2708	508	232	1807	855	393	294	49,9
of which city								
Kamień Pomorski	14375	2507	1233	9481	4567	2387	1682	51,6
w tym miasto	9094	1474	722	6026	2965	1594	1138	50,9
of which city								
Międzydroje	6580	1067	511	4391	2124	1122	803	49,9
w tym miasto	5479	836	403	3631	1774	1012	721	50,9
of which city								
Wolin	12332	2359	1165	8279	3859	1694	1226	49,0
w tym miasto	4842	847	410	3351	1610	644	489	44,5
of which city								
Gmina wiejska <i>Rural gmina</i>								
Świerzno	4258	941	468	2800	1321	517	365	52,1
POWIAT POLICKI	70380	14364	6932	48633	23563	7383	5285	44,7
Gminy miejsko-wiejskie <i>Urban-rural gminas</i>								
Nowe Warpno	1651	344	172	1096	519	211	159	50,6
w tym miasto	1237	262	137	816	393	159	119	51,6
of which city								
Police	41779	8007	3817	28986	13891	4786	3467	44,1
w tym miasto	33951	6368	3034	23819	11485	3764	2731	42,5
of which city								
Gminy wiejskie <i>Rural gminas</i>								
Dobra (Szczecińska)	16601	3649	1749	11423	5614	1529	1070	45,3
Kołbaskowo	10349	2364	1194	7128	3539	857	589	45,2
MIASTO NA PRAWACH POWIATU								
<i>City with powiat status</i>								
Świnoujście	40759	6337	3158	26894	12648	7528	5264	51,6

TABL. 4 /15/. **RUCH NATURALNY LUDNOŚCI W 2010 R.**
VITAL STATISTICS IN 2010

WYSZCZEGÓLNIENIE SPECIFICATION	Małżeń- stwa Marriages	Urodzenia żywe Live births	Zgony Deaths		Przyrost naturalny Natural increase	Małżeń- stwa Marriages	Urodzenia żywe Live births	Zgony Deaths		Przyrost naturalny Natural increase
			ogółem total	w tym niemowląt of which infants				ogółem total	w tym niemow- włąt ^a of which infants ^a	
			w liczbach bezwzględnych in absolute numbers					na 1000 ludności per 1000 population		
WOJEWÓDZTWO	9521	17340	16529	91	811	5,6	10,2	9,8	5,2	0,5
VOIVODSHIP										
PODREGION										
KOSZALIŃSKI	3483	6142	5767	21	375	5,9	10,4	9,7	3,4	0,6
SUBREGION										
POWIAT BIAŁOGARDZKI	254	570	483	2	87	5,2	11,7	9,9	3,5	1,8
Gmina miejska Urban gmina										
Białogard	133	243	264	2	-21	5,5	10,0	10,8	8,2	-0,9
Gminy miejsko-wiejskie Urban-rural gminas										
Karlino	46	115	84	-	31	5,0	12,4	9,1	-	3,4
w tym miasto of which city	28	64	53	-	11	4,8	11,0	9,1	-	1,9
Tychowo	42	95	66	-	29	5,9	13,4	9,3	-	4,1
w tym miasto of which city	19	30	22	-	8	7,6	12,0	8,8	-	3,2
Gmina wiejska Rural gmina										
Białogard	33	117	69	-	48	4,2	14,9	8,8	-	6,1
POWIAT DRAWSKI	367	628	585	1	43	6,3	10,8	10,0	1,6	0,7
Gminy miejsko-wiejskie Urban-rural gminas										
Czaplinek	74	115	120	-	-5	6,2	9,7	10,1	-	-0,4
w tym miasto of which city	43	65	69	-	-4	6,2	9,4	10,0	-	-0,6
Drawsko Pomorskie	104	179	167	1	12	6,3	10,8	10,1	5,6	0,7
w tym miasto of which city	68	131	124	1	7	5,9	11,4	10,8	7,6	0,6
Kalisz Pomorski	56	92	84	-	8	7,7	12,7	11,6	-	1,1
w tym miasto of which city	29	58	53	-	5	6,9	13,8	12,6	-	1,2
Złocieniec	82	157	118	-	39	5,3	10,1	7,6	-	2,5
w tym miasto of which city	74	134	92	-	42	5,5	10,0	6,9	-	3,1
Gminy wiejskie Rural gminas										
Ostrowice	16	38	40	-	-2	6,3	15,0	15,8	-	-0,8
Wierzchowo	35	47	56	-	-9	7,6	10,2	12,1	-	-2,0
POWIAT KOŁOBRZEŃSKI	472	770	690	3	80	6,1	10,0	9,0	3,9	1,0
Gmina miejska Urban gmina										
Kołobrzeg	282	411	407	1	4	6,3	9,2	9,1	2,4	0,1
Gminy wiejskie Rural gminas										
Dygowo	38	62	61	-	1	6,8	11,0	10,8	-	0,2
Gościno	32	63	52	-	11	6,2	12,2	10,1	-	2,1
Kołobrzeg	52	98	69	-	29	5,3	9,9	7,0	-	2,9
Rymań	22	49	31	-	18	5,2	11,6	7,3	-	4,3
Siemyśl	23	46	31	1	15	6,3	12,5	8,4	21,7	4,1
Ustronie Morskie	23	41	39	1	2	6,4	11,5	10,9	24,4	0,6

^a Na 1000 urodzeń żywych.

^a Per 1000 live births.

TABL. 4 /15/. **RUCH NATURALNY LUDNOŚCI W 2010 R. (cd.)**
VITAL STATISTICS IN 2010 (cont.)

WYSZCZEGÓLNIENIE SPECIFICATION	Małżeń- stwa Marriages	Urodzenia żywe Live births	Zgony Deaths		Przyrost naturalny Natural increase	Małżeń- stwa Marriages	Urodzenia żywe Live births	Zgony Deaths		Przyrost naturalny Natural increase
			ogółem total	w tym niemowląt of which infants				ogółem total	w tym niemow- włąt ^a of which infants ^a	
			w liczbach bezwzględnych in absolute numbers					na 1000 ludności per 1000 population		
PODREGION KOSZALIŃSKI (cd.) SUBREGION (cont.)										
POWIAT KOSZALIŃSKI	351	715	623	6	92	5,5	11,1	9,7	8,4	1,4
Gminy miejsko-wiejskie Urban-rural gminas										
Bobolice	59	102	95	1	7	6,0	10,4	9,7	9,8	0,7
w tym miasto	20	44	41	1	3	4,6	10,2	9,5	22,7	0,7
of which city										
Polanów	45	126	83	1	43	4,9	13,7	9,0	7,9	4,7
w tym miasto	10	41	20	-	21	3,4	13,9	6,8	-	7,1
of which city										
Sianów	80	151	133	2	18	5,9	11,2	9,8	13,2	1,3
w tym miasto	38	79	75	1	4	5,7	11,9	11,3	12,7	0,6
of which city										
Gminy wiejskie Rural gminas										
Będzino	42	89	77	-	12	5,0	10,5	9,1	-	1,4
Biesiekierz	36	60	51	1	9	6,2	10,3	8,7	16,7	1,5
Manowo	30	67	49	-	18	4,7	10,5	7,7	-	2,8
Mielno	26	45	72	1	-27	5,2	9,1	14,5	22,2	-5,5
Świeszyno	33	75	63	-	12	5,4	12,2	10,2	-	2,0
POWIAT SŁAWIEŃSKI	355	605	546	-	59	6,2	10,5	9,5	-	1,0
Gminy miejskie Urban gminas										
Darłowo	90	144	138	-	6	6,4	10,3	9,8	-	0,4
Sławno	80	108	137	-	-29	6,1	8,3	10,5	-	-2,2
Gminy wiejskie Rural gminas										
Darłowo	45	85	77	-	8	5,8	10,9	9,9	-	1,0
Malechowo	47	75	62	-	13	7,1	11,3	9,3	-	2,0
Postomino	45	77	55	-	22	6,3	10,8	7,7	-	3,1
Sławno	48	116	77	-	39	5,3	12,8	8,5	-	4,3
POWIAT SZCZECINECKI	458	796	802	2	-6	5,9	10,3	10,3	2,5	-0,1
Gmina miejska Urban gmina										
Szczecinek	239	384	434	2	-50	6,1	9,8	11,0	5,2	-1,3
Gminy miejsko-wiejskie Urban-rural gminas										
Barwice	43	121	87	-	34	4,8	13,5	9,7	-	3,8
w tym miasto	15	42	37	-	5	4,0	11,1	9,8	-	1,3
of which city										
Biały Bór	33	39	50	-	-11	6,4	7,6	9,7	-	-2,1
w tym miasto	12	10	17	-	-7	5,9	4,9	8,4	-	-3,4
of which city										
Borne Sulinowo	56	96	94	-	2	5,9	10,1	9,9	-	0,2
w tym miasto	24	35	56	-	-21	5,3	7,8	12,5	-	-4,7
of which city										
Gminy wiejskie Rural gminas										
Grzmiąca	34	64	41	-	23	6,6	12,5	8,0	-	4,5
Szczecinek	53	92	96	-	-4	5,6	9,7	10,2	-	-0,4

^a Na 1000 urodzeń żywych.

^a Per 1000 live births.

TABL. 4 /15/. **RUCH NATURALNY LUDNOŚCI W 2010 R. (cd.)**
VITAL STATISTICS IN 2010 (cont.)

WYSZCZEGÓLNIENIE SPECIFICATION	Małżeń- stwa Marriages	Urodzenia żywe Live births	Zgony Deaths		Przyrost naturalny Natural increase	Małżeń- stwa Marriages	Urodzenia żywe Live births	Zgony Deaths		Przyrost naturalny Natural increase
			ogółem total	w tym niemowląt of which infants				ogółem total	w tym niemowo- włąt ^a of which infants ^a	
PODREGION KOSZALIŃSKI (dok.) SUBREGION (cont.)										
POWIAT ŚWIDWIŃSKI	308	510	571	2	-61	6,3	10,4	11,6	3,9	-1,2
Gmina miejska Urban gmina										
Świdwin	124	157	170	1	-13	8,0	10,1	10,9	6,4	-0,8
Gmina miejsko-wiejska Urban-rural gmina										
Polczyn-Zdrój	95	157	189	1	-32	5,9	9,8	11,8	6,4	-2,0
w tym miasto	43	67	108	1	-41	5,0	7,9	12,7	14,9	-4,8
of which city										
Gminy wiejskie Rural gminas										
Brzeźno	9	37	32	-	5	3,1	12,8	11,1	-	1,7
Rąbino	16	42	48	-	-6	4,1	10,7	12,2	-	-1,5
Sławoborze	33	45	61	-	-16	7,7	10,5	14,2	-	-3,7
Świdwin	31	72	71	-	1	5,0	11,6	11,4	-	0,2
POWIAT WAŁECKI	315	576	530	3	46	5,8	10,5	9,7	5,2	0,8
Gmina miejska Urban gmina										
Wałcz	154	251	246	2	5	5,9	9,6	9,4	8,0	0,2
Gminy miejsko-wiejskie Urban-rural gminas										
Człopa	29	52	44	-	8	5,5	9,9	8,4	-	1,5
w tym miasto	11	23	25	-	-2	4,5	9,4	10,2	-	-0,8
of which city										
Mirosławiec	29	68	60	1	8	5,1	12,0	10,6	14,7	1,4
w tym miasto	16	33	35	1	-2	5,9	12,2	12,9	30,3	-0,7
of which city										
Tuczno	23	67	61	-	6	4,6	13,5	12,2	-	1,2
w tym miasto	5	22	21	-	1	2,6	11,3	10,8	-	0,5
of which city										
Gmina wiejska Rural gmina										
Wałcz	80	138	119	-	19	6,3	10,9	9,4	-	1,5
MIASTO NA PRAWACH POWIATU City with powiat status										
Koszalin	603	972	937	2	35	5,7	9,2	8,8	2,1	0,3
PODREGION STARGARDZKI	2197	4073	3723	25	350	5,8	10,8	9,8	6,1	0,9
SUBREGION										
POWIAT CHOSZCZEŃSKI	305	535	513	4	22	6,1	10,6	10,2	7,5	0,4
Gminy miejsko-wiejskie Urban-rural gminas										
Choszczno	137	241	209	3	32	6,1	10,8	9,3	12,4	1,4
w tym miasto	94	154	142	2	12	5,9	9,7	9,0	13,0	0,8
of which city										
Drawno	36	44	56	-	-12	6,7	8,1	10,4	-	-2,2
w tym miasto	17	20	28	-	-8	6,9	8,1	11,3	-	-3,2
of which city										

^a Na 1000 urodzeń żywych.

^a Per 1000 live births.

TABL. 4 /15/. **RUCH NATURALNY LUDNOŚCI W 2010 R. (cd.)**
VITAL STATISTICS IN 2010 (cont.)

WYSZCZEGÓLNIENIE SPECIFICATION	Małżeń- stwa Marriages	Urodzenia żywe Live births	Zgony Deaths		Przyrost naturalny Natural increase	Małżeń- stwa Marriages	Urodzenia żywe Live births	Zgony Deaths		Przyrost naturalny Natural increase
			ogółem total	w tym niemowląt of which infants				ogółem total	w tym niemowląt ^a of which infants ^a	
			w liczbach bezwzględnych in absolute numbers					na 1000 ludności per 1000 population		
PODREGION										
STARGARDZKI (cd.)										
SUBREGION (cont.)										
POWIAT										
CHOSZCZEŃSKI (dok.)										
Gminy miejsko-wiejskie (dok.) Urban-rural gminas (cont.)										
Pelczyce	44	102	87	-	15	5,4	12,6	10,7	-	1,8
w tym miasto	7	23	28	-	-5	2,6	8,4	10,2	-	-1,8
of which city										
Recz	35	56	63	-	-7	6,0	9,7	10,9	-	-1,2
w tym miasto	24	38	36	-	2	7,9	12,5	11,8	-	0,7
of which city										
Gminy wiejskie Rural gminas										
Bierzwnik	26	56	61	1	-5	5,3	11,4	12,4	17,9	-1,0
Krzęcin	27	36	37	-	-1	7,1	9,5	9,7	-	-0,3
POWIAT GRZYFICKI	354	675	632	1	43	5,8	11,0	10,3	1,5	0,7
Gminy miejsko-wiejskie Urban-rural gminas										
Gryfice	141	242	238	-	4	6,0	10,2	10,0	-	0,2
w tym miasto	94	157	181	-	-24	5,6	9,4	10,8	-	-1,4
of which city										
Płoty	42	109	107	-	2	4,6	11,9	11,6	-	0,2
w tym miasto	20	33	42	-	-9	4,9	8,0	10,2	-	-2,2
of which city										
Trzebiatów	98	170	177	-	-7	5,8	10,0	10,4	-	-0,4
w tym miasto	62	107	123	-	-16	6,0	10,3	11,9	-	-1,5
of which city										
Gminy wiejskie Rural gminas										
Brojce	19	65	29	-	36	5,0	17,2	7,7	-	9,5
Karnice	32	47	49	1	-2	7,7	11,3	11,8	21,3	-0,5
Rewal	22	42	32	-	10	6,1	11,7	8,9	-	2,8
POWIAT ŁOBESKI	219	420	408	3	12	5,7	10,9	10,6	7,1	0,3
Gminy miejsko-wiejskie Urban-rural gminas										
Dobra	31	56	52	-	4	7,0	12,6	11,7	-	0,9
w tym miasto	14	33	27	-	6	6,0	14,2	11,6	-	2,6
of which city										
Łobez	76	165	136	1	29	5,3	11,4	9,4	6,1	2,0
w tym miasto	59	124	99	-	25	5,6	11,7	9,3	-	2,4
of which city										
Resko	43	90	111	1	-21	5,1	10,7	13,2	11,1	-2,5
w tym miasto	23	37	65	-	-28	5,2	8,4	14,8	-	-6,4
of which city										
Węgorzyno	38	74	76	-	-2	5,1	9,9	10,1	-	-0,3
w tym miasto	12	36	27	-	9	3,9	11,7	8,8	-	2,9
of which city										
Gmina wiejska Rural gmina										
Radowo Małe	31	35	33	1	2	8,1	9,2	8,7	28,6	0,5

^a Na 1000 urodzeń żywych.

^a Per 1000 live births.

TABL. 4 /15/. **RUCH NATURALNY LUDNOŚCI W 2010 R. (cd.)**
VITAL STATISTICS IN 2010 (cont.)

WYSZCZEGÓLNIENIE SPECIFICATION	Małżeń- stwa Marriages	Urodzenia żywe Live births	Zgony Deaths		Przyrost naturalny Natural increase	Małżeń- stwa Marriages	Urodzenia żywe Live births	Zgony Deaths		Przyrost naturalny Natural increase
			ogółem total	w tym niemowląt of which infants				ogółem total	w tym niemo- włąt ^a of which infants ^a	
			w liczbach bezwzględnych in absolute numbers					na 1000 ludności per 1000 population		
PODREGION STARGARDZKI (cd.) SUBREGION (cont.)										
POWIAT MYŚLIBORSKI	405	779	659	5	120	6,0	11,5	9,7	6,4	1,8
Gminy miejsko-wiejskie <i>Urban-rural gminas</i>										
Barlinek	117	242	163	1	79	6,0	12,3	8,3	4,1	4,0
w tym miasto	82	170	109	-	61	5,8	12,0	7,7	-	4,3
of which city										
Dębno	128	229	196	1	33	6,1	10,9	9,3	4,4	1,6
w tym miasto	92	158	132	1	26	6,5	11,2	9,3	6,3	1,8
of which city										
Myślibórz	128	226	234	2	-8	6,1	10,8	11,2	8,8	-0,4
w tym miasto	72	101	131	1	-30	6,1	8,5	11,1	9,9	-2,5
of which city										
Gminy wiejskie <i>Rural gminas</i>										
Boleszkowice	19	40	33	-	7	6,4	13,4	11,1	-	2,4
Nowogródek Pomorski	13	42	33	1	9	3,9	12,5	9,8	23,8	2,7
POWIAT PYRZYCKI	249	418	396	3	22	6,2	10,4	9,8	7,2	0,5
Gminy miejsko-wiejskie <i>Urban-rural gminas</i>										
Lipiany	39	72	79	1	-7	6,5	11,9	13,1	13,9	-1,2
w tym miasto	31	45	58	-	-13	7,5	10,9	14,1	-	-3,2
of which city										
Pyrzyce	125	195	168	2	27	6,3	9,9	8,5	10,3	1,4
w tym miasto	81	114	102	-	12	6,3	8,9	8,0	-	0,9
of which city										
Gminy wiejskie <i>Rural gminas</i>										
Bielice	11	31	24	-	7	3,6	10,3	7,9	-	2,3
Kozielice	18	32	33	-	-1	6,8	12,1	12,4	-	-0,4
Przelewice	38	59	49	-	10	7,2	11,2	9,3	-	1,9
Warnice	18	29	43	-	-14	5,0	8,1	12,0	-	-3,9
POWIAT STARGARDZKI	665	1246	1115	9	131	5,5	10,4	9,3	7,2	1,1
Gmina miejska <i>Urban gmina</i>										
Stargard Szczeciński	391	649	623	5	26	5,6	9,3	8,9	7,7	0,4
Gminy miejsko-wiejskie <i>Urban-rural gminas</i>										
Chociwel	37	70	54	-	16	6,1	11,5	8,8	-	2,6
w tym miasto	23	35	20	-	15	7,0	10,7	6,1	-	4,6
of which city										
Dobrzany	17	68	67	2	1	3,4	13,5	13,3	29,4	0,2
w tym miasto	10	25	25	1	-	4,2	10,4	10,4	40,0	-
of which city										
Ińsko	20	46	36	-	10	5,5	12,6	9,9	-	2,7
w tym miasto	9	30	17	-	13	4,3	14,2	8,1	-	6,2
of which city										
Suchań	30	46	41	-	5	6,9	10,6	9,5	-	1,2
w tym miasto	10	11	14	-	-3	6,9	7,6	9,6	-	-2,1
of which city										

^a Na 1000 urodzeń żywych.

^a Per 1000 live births.

TABL. 4 /15/. **RUCH NATURALNY LUDNOŚCI W 2010 R. (cd.)**
VITAL STATISTICS IN 2010 (cont.)

WYSZCZEGÓLNIENIE SPECIFICATION	Małżeń- stwa Marriages	Urodzenia żywe Live births	Zgony Deaths		Przyrost naturalny Natural increase	Małżeń- stwa Marriages	Urodzenia żywe Live births	Zgony Deaths		Przyrost naturalny Natural increase
			ogółem total	w tym niemowląt of which infants				ogółem total	w tym niemo- włąt ^a of which infants ^a	
PODREGION STARGARDZKI (dok.) SUBREGION (cont.)										
POWIAT STARGARDZKI (dok.)										
Gminy wiejskie Rural gminas										
Dolice	49	103	89	-	14	6,0	12,5	10,8	-	1,7
Kobylanka	18	45	33	-	12	4,2	10,6	7,7	-	2,8
Marianowo	12	31	33	2	-2	3,8	9,8	10,4	64,5	-0,6
Stara Dąbrowa	25	51	24	-	27	6,8	13,9	6,5	-	7,3
Stargard Szczeciński	66	137	115	-	22	5,5	11,5	9,7	-	1,8
PODREGION M. SZCZECIN SUBREGION	2065	3744	4155	27	-411	5,2	9,4	10,4	7,2	-1,0
MIASTO NA PRAWACH POWIATU										
<i>City with powiat status</i>										
Szczecin	2065	3744	4155	27	-411	5,2	9,4	10,4	7,2	-1,0
PODREGION SZCZECIŃSKI	1776	3381	2884	18	497	5,5	10,5	8,9	5,3	1,5
SUBREGION										
POWIAT GOLENIOWSKI	411	912	749	8	163	5,1	11,3	9,3	8,8	2,0
Gminy miejsko-wiejskie Urban-rural gminas										
Goleniów	171	392	293	5	99	5,0	11,4	8,5	12,8	2,9
w tym miasto	119	259	205	3	54	5,3	11,5	9,1	11,6	2,4
<i>of which city</i>										
Maszewo	45	107	78	-	29	5,3	12,5	9,1	-	3,4
w tym miasto	18	38	33	-	5	5,5	11,7	10,1	-	1,5
<i>of which city</i>										
Nowogard	124	297	240	1	57	5,0	12,0	9,7	3,4	2,3
w tym miasto	82	196	158	-	38	4,9	11,6	9,3	-	2,2
<i>of which city</i>										
Gminy wiejskie Rural gminas										
Osina	11	30	21	1	9	3,8	10,4	7,3	33,3	3,1
Przybiemów	32	49	67	-	-18	6,1	9,3	12,7	-	-3,4
Stepnica	28	37	50	1	-13	5,9	7,8	10,5	27,0	-2,7
POWIAT GRYFIŃSKI	479	899	828	4	71	5,7	10,8	9,9	4,4	0,8
Gminy miejsko-wiejskie Urban-rural gminas										
Cedynia	29	66	49	-	17	6,6	15,0	11,1	-	3,9
w tym miasto	14	20	21	-	-1	8,3	11,9	12,5	-	-0,6
<i>of which city</i>										
Chojna	95	149	147	2	2	6,7	10,5	10,4	13,4	0,1
w tym miasto	47	68	68	-	-	6,4	9,2	9,2	-	-
<i>of which city</i>										
Gryfino	173	318	270	-	48	5,5	10,1	8,6	-	1,5
w tym miasto	120	218	171	-	47	5,6	10,2	8,0	-	2,2
<i>of which city</i>										
Mieszkowice	37	77	80	-	-3	4,9	10,2	10,6	-	-0,4
w tym miasto	19	33	47	-	-14	5,2	9,1	12,9	-	-3,8
<i>of which city</i>										

^a Na 1000 urodzeń żywych.
^a Per 1000 live births.

TABL. 4 /15/. **RUCH NATURALNY LUDNOŚCI W 2010 R. (dok.)**
VITAL STATISTICS IN 2010 (cont.)

WYSZCZEGÓLNIENIE SPECIFICATION	Małżeń- stwa <i>Marriages</i>	Urodzenia żywe <i>Live births</i>	Zgony <i>Deaths</i>		Przyrost naturalny <i>Natural increase</i>	Małżeń- stwa <i>Marriages</i>	Urodzenia żywe <i>Live births</i>	Zgony <i>Deaths</i>		Przyrost naturalny <i>Natural increase</i>
			ogółem <i>total</i>	w tym niemowląt <i>of which infants</i>				ogółem <i>total</i>	w tym niemowląt ^a <i>of which infants^a</i>	
PODREGION										
SZCZECIŃSKI (dok.)										
SUBREGION (cont.)										
POWIAT GRZYFIŃSKI (dok.)										
Gminy miejsko-wiejskie (dok.)										
<i>Urban-rural gminas (cont.)</i>										
Moryń	22	59	39	-	20	5,0	13,4	8,9	-	4,5
w tym miasto	9	14	17	-	-3	5,5	8,6	10,4	-	-1,8
<i>of which city</i>										
Trzczańsko-Zdrój	34	65	78	2	-13	6,1	11,6	13,9	30,8	-2,3
w tym miasto	19	25	48	2	-23	7,9	10,3	19,9	80,0	-9,5
<i>of which city</i>										
Gminy wiejskie										
<i>Rural gminas</i>										
Banie	35	65	75	-	-10	5,4	10,0	11,5	-	-1,5
Stare Czarnowo	21	39	26	-	13	5,5	10,1	6,8	-	3,4
Widuchowa	33	61	64	-	-3	5,9	10,8	11,4	-	-0,5
POWIAT KAMIENSKI	281	461	485	2	-24	5,8	9,6	10,1	4,3	-0,5
Gminy miejsko-wiejskie										
<i>Urban-rural gminas</i>										
Dziwnów	25	29	35	-	-6	6,1	7,1	8,5	-	-1,5
w tym miasto	19	22	28	-	-6	6,5	7,6	9,7	-	-2,1
<i>of which city</i>										
Golczewo	29	58	59	-	-1	4,8	9,5	9,7	-	-0,2
w tym miasto	16	31	28	-	3	5,9	11,4	10,3	-	1,1
<i>of which city</i>										
Kamień Pomorski	88	141	141	1	-	6,0	9,6	9,6	7,1	-
w tym miasto	60	78	86	-	-8	6,5	8,4	9,3	-	-0,9
<i>of which city</i>										
Międzyzdroje	39	59	80	-	-21	6,0	9,0	12,2	-	-3,2
w tym miasto	30	49	70	-	-21	5,5	8,9	12,8	-	-3,8
<i>of which city</i>										
Wolin	75	120	132	-	-12	6,0	9,7	10,6	-	-1,0
w tym miasto	26	41	47	-	-6	5,3	8,4	9,6	-	-1,2
<i>of which city</i>										
Gmina wiejska										
<i>Rural gmina</i>										
Świerzno	25	54	38	1	16	5,8	12,5	8,8	18,5	3,7
POWIAT POLICKI	392	777	432	4	345	5,7	11,2	6,2	5,1	5,0
Gminy miejsko-wiejskie										
<i>Urban-rural gminas</i>										
Nowe Warpno	10	15	12	-	3	6,1	9,2	7,3	-	1,8
w tym miasto	7	7	9	-	-2	5,7	5,7	7,3	-	-1,6
<i>of which city</i>										
Police	244	443	315	3	128	5,9	10,7	7,6	6,8	3,1
w tym miasto	198	369	247	3	122	5,9	10,9	7,3	8,1	3,6
<i>of which city</i>										
Gminy wiejskie										
<i>Rural gminas</i>										
Dobra (Szczecińska)	78	166	63	1	103	4,9	10,3	3,9	6,0	6,4
Kołbaskowo	60	153	42	-	111	5,9	15,0	4,1	-	10,9
MIASTO NA PRAWACH										
POWIATU										
<i>City with powiat status</i>										
Świnoujście	213	332	390	-	-58	5,2	8,2	9,6	-	-1,4

^a Na 1000 urodzeń żywych.

^a Per 1000 live births.

TABL. 5 /16/. **MAŁŻEŃSTWA, ROZWODY, SEPARACJE W 2010 R.**
MARRIAGES, DIVORCES, SEPARATIONS IN 2010

WYSZCZEGÓLNIENIE SPECIFICATION	Małżeństwa Marriages				Rozwody Divorces			Separacje Separations		
	ogółem total	w tym miasta of which cities	z ogółem of total		ogółem total	w tym miasta of which cities	na 1000 ludności per 1000 popula- tion	ogółem total	w tym miasta of which cities	na 100 tys. ludności per 100 thous. population
			cywilne civil	wyzna- niowe ^a religious ^a						
WOJEWÓDZTWO VOIVODSHIP	9521	6468	4261	5260	3314	2687	2,0	82	68	4,8
Podregiony: Subregions:										
Koszaliński	3483	2160	1519	1964	941	718	1,6	19	14	3,2
<i>Powiaty: Powiats:</i>										
białogardzki	254	180	99	155	77	67	1,6	1	1	2,1
drawski	367	214	160	207	82	67	1,4	–	–	–
kołobrzeski	472	282	262	210	129	95	1,7	3	2	3,9
koszaliński	351	68	139	212	92	21	1,4	2	0	3,1
slawieński	355	170	148	207	79	46	1,4	2	2	3,5
szczecinecki	458	290	195	263	119	100	1,5	3	2	3,9
świdwiński	308	167	126	182	60	36	1,2	1	1	2,0
walecki	315	186	111	204	74	57	1,4	3	2	5,5
m. Koszalin	603	603	279	324	229	229	2,2	4	4	3,8
Stargardzki	2197	1227	927	1270	678	479	1,8	15	11	4,0
<i>Powiaty: Powiats:</i>										
choszczeński	305	142	121	184	80	54	1,6	2	1	4,0
gryficki	354	176	160	194	116	73	1,9	2	1	3,3
łobeski	219	108	90	129	67	44	1,7	1	1	2,6
myśliborski	405	246	165	240	131	92	1,9	2	2	2,9
pyrzycki	249	112	98	151	61	41	1,5	3	2	7,4
stargardzki	665	443	293	372	223	175	1,9	5	4	4,2
M. Szczecin	2065	2065	985	1080	1023	1023	2,6	38	38	9,5
m. Szczecin	2065	2065	985	1080	1023	1023	2,6	38	38	9,5
Szczeciński	1776	1016	830	946	672	467	2,1	10	5	3,1
<i>Powiaty: Powiats:</i>										
goleniowski	411	219	171	240	164	108	2,0	3	1	3,7
gryfiński	479	228	202	277	143	90	1,7	4	3	4,8
kamieński	281	151	149	132	99	68	2,1	–	–	–
policki	392	205	190	202	162	97	2,3	3	1	4,3
m. Świnoujście	213	213	118	95	104	104	2,6	–	–	–

^a Ze skutkami cywilnymi.
^a With civil law consequences.

TABL. 6 /17/. **MIGRACJE WEWNĘTRZNE I ZAGRANICZNE LUDNOŚCI NA POBYT STAŁY W 2010 R.**
INTERNAL AND INTERNATIONAL MIGRATION OF POPULATION FOR PERMANENT RESIDENCE IN 2010

WYSZCZEGÓLNIENIE SPECIFICATION	Napływ ^a Inflow ^a			Odpływ ^b Outflow ^b			Saldo migracji Net migration	
	ogółem total	w tym of which		ogółem total	w tym of which		ogółem total	na 1000 ludności per 1000 population
		z miast from urban areas	z zagranicy immigration		do miast to urban areas	za granicę emigration		
WOJEWÓDZTWO VOIVODSHIP	21361	12802	739	22298	12276	565	-937	-0,6
Podregiony: Subregions:								
Koszaliński	7684	4274	266	8327	4795	293	-643	-1,1
<i>Powiaty: Powiats:</i>								
białogardzki	496	258	25	651	412	25	-155	-3,2
drawski	701	341	16	876	609	19	-175	-3,0
kołobrzeski	1162	629	19	1093	561	5	69	0,9
koszaliński	1266	915	46	997	616	54	269	4,2
sławieński	604	339	33	710	390	54	-106	-1,8
szczecinecki	978	548	41	1125	686	27	-147	-1,9
świdwiński	542	265	6	746	467	3	-204	-4,2
walecki	625	296	14	746	498	3	-121	-2,2
m. Koszalin	1310	683	66	1383	556	103	-73	-0,7
Stargardzki	4424	2457	142	5386	3119	105	-962	-2,5
<i>Powiaty: Powiats:</i>								
choszczeński	596	295	14	749	462	–	-153	-3,0
gryficki	781	417	17	850	505	2	-69	-1,1
łobeski	407	199	7	582	406	3	-175	-4,5
myśliborski	705	419	14	927	489	13	-222	-3,3
pyrzycki	376	198	3	554	344	–	-178	-4,4
stargardzki	1559	929	87	1724	913	87	-165	-1,4
M. Szczecin	3574	2037	176	3864	1512	2	-290	-0,7
m. Szczecin	3574	2037	176	3864	1512	2	-290	-0,7
Szczeciński	5679	4034	155	4721	2850	165	958	3,0
<i>Powiaty: Powiats:</i>								
goleniowski	1284	782	60	1079	548	72	205	2,5
gryfiński	1132	670	27	1306	753	54	-174	-2,1
kamieński	651	400	8	724	453	–	-73	-1,5
policki	2179	1915	22	1231	842	29	948	13,7
m. Świnoujście	433	267	38	381	254	10	52	1,3

a Zameldowania. *b* Wymeldowania.
a Registrations. *b* Cancelled registrations.

TABL. 7 /18/. **MIGRACJE WEWNĘTRZNE LUDNOŚCI NA POBYT STAŁY W 2010 R.**
INTERNAL MIGRATION OF POPULATION FOR PERMANENT RESIDENCE
IN 2010

WYSZCZEGÓLNIENIE SPECIFICATION	Napływ ^a Inflow ^a			Odpływ ^b Outflow ^b			Saldo migracji Net migration		
	ogółem total	do miast to urban areas	na wieś to rural areas	ogółem total	z miast to urban areas	ze wsi to rural areas	ogółem total	w miastach in urban areas	na wsi in rural areas
OGÓŁEM TOTAL									
WOJEWÓDZTWO VOIVODSHIP	20622	11367	9255	21733	13783	7950	-1111	-2416	1305
Podregiony: Subregions:									
Koszaliński	7418	4113	3305	8034	4665	3369	-616	-552	-64
<i>Powiaty: Powiats:</i>									
białogardzki	471	289	182	626	389	237	-155	-100	-55
drawski	685	449	236	857	437	420	-172	12	-184
kołobrzeski	1143	582	561	1088	605	483	55	-23	78
koszaliński	1220	135	1085	943	236	707	277	-101	378
sławieński	571	226	345	656	337	319	-85	-111	26
szczecinecki	937	572	365	1098	641	457	-161	-69	-92
świdwiński	536	262	274	743	355	388	-207	-93	-114
walecki	611	354	257	743	385	358	-132	-31	-101
m. Koszalin	1244	1244	x	1280	1280	x	-36	-36	x
Stargardzki	4282	1916	2366	5281	2802	2479	-999	-886	-113
<i>Powiaty: Powiats:</i>									
choszczeński	582	221	361	749	349	400	-167	-128	-39
gryficki	764	343	421	848	421	427	-84	-78	-6
łobeski	400	202	198	579	270	309	-179	-68	-111
myśliborski	691	327	364	914	537	377	-223	-210	-13
pyrzycki	373	128	245	554	224	330	-181	-96	-85
stargardzki	1472	695	777	1637	1001	636	-165	-306	141
M. Szczecin	3398	3398	x	3862	3862	x	-464	-464	x
m. Szczecin	3398	3398	x	3862	3862	x	-464	-464	x
Szczeciński	5524	1940	3584	4556	2454	2102	968	-514	1482
<i>Powiaty: Powiats:</i>									
goleniowski	1224	450	774	1007	519	488	217	-69	286
gryfiński	1105	498	607	1252	587	665	-147	-89	-58
kamieński	643	283	360	724	390	334	-81	-107	26
policki	2157	314	1843	1202	587	615	955	-273	1228
m. Świnoujście	395	395	x	371	371	x	24	24	x

a Zameldowania. *b* Wymeldowania.
a Registrations. *b* Cancelled registrations.

TABL. 7 /18/. **MIGRACJE WEWNĘTRZNE LUDNOŚCI NA POBYT STAŁY W 2010 R. (dok.)**
INTERNAL MIGRATION OF POPULATION FOR PERMANENT RESIDENCE
IN 2010 (cont.)

WYSZCZEGÓLNIENIE SPECIFICATION	Napływ ^a Inflow ^a			Odpływ ^b Outflow ^b			Saldo migracji Net migration		
	ogółem total	do miast to urban areas	na wieś to rural areas	ogółem total	z miast to urban areas	ze wsi to rural areas	ogółem total	w miastach in urban areas	na wsi in rural areas
	W tym KOBIETY			Of which FEMALES					
WOJEWÓDZTWO VOIVODSHIP	10893	6109	4784	11513	7167	4346	-620	-1058	438
Podregiony: Subregions:									
Koszaliński	3916	2225	1691	4306	2448	1858	-390	-223	-167
<i>Powiaty: Powiats:</i>									
białogardzki	247	152	95	372	224	148	-125	-72	-53
drawski	367	251	116	461	234	227	-94	17	-111
kołobrzeczki	605	308	297	574	307	267	31	1	30
koszaliński	637	69	568	516	143	373	121	-74	195
sławieński	280	112	168	342	177	165	-62	-65	3
szczecinecki	484	306	178	599	343	256	-115	-37	-78
świdwiński	272	140	132	406	187	219	-134	-47	-87
walecki	322	185	137	404	201	203	-82	-16	-66
m. Koszalin	702	702	x	632	632	x	70	70	x
Stargardzki	2256	1016	1240	2864	1510	1354	-608	-494	-114
<i>Powiaty: Powiats:</i>									
choszczeński	314	111	203	429	205	224	-115	-94	-21
gryficki	405	192	213	465	225	240	-60	-33	-27
łobeski	174	85	89	298	142	156	-124	-57	-67
myśliborski	385	185	200	508	286	222	-123	-101	-22
pyrzycki	185	69	116	289	117	172	-104	-48	-56
stargardzki	793	374	419	875	535	340	-82	-161	79
M. Szczecin	1835	1835	x	1965	1965	x	-130	-130	x
m. Szczecin	1835	1835	x	1965	1965	x	-130	-130	x
Szczeciński	2886	1033	1853	2378	1244	1134	508	-211	719
<i>Powiaty: Powiats:</i>									
goleniowski	626	238	388	517	257	260	109	-19	128
gryfiński	590	268	322	669	305	364	-79	-37	-42
kamieński	337	141	196	388	201	187	-51	-60	9
policki	1125	178	947	622	299	323	503	-121	624
m. Świnoujście	208	208	x	182	182	x	26	26	x

a Zameldowania. *b* Wymeldowania.
a Registrations. *b* Cancelled registrations.

DZIAŁ V. RYNEK PRACY
CHAPTER V. LABOUR MARKET

TABL. 1 /19/. PRACUJĄCY^a W 2010 R.
Stan w dniu 31 XII
EMPLOYED PERSONS^a IN 2010
As of 31 XII

WYSZCZEGÓLNIENIE SPECIFICATION	Ogółem Grand total		Sektor Sector		Rolnictwo, leśnictwo, łowiectwo i rybactwo Agriculture, forestry and fishing	Przemysł i budownictwo Industry and construction	Handel; napra- wa pojazdów samochodo- wych ¹ ; Transport i gospodarka magazynowa; Zakwaterowanie i gastronomia ² ; Informacja i komunikacja Trade; repair of motor vehicles ³ ; Transportation and storage; Accommodation and catering ⁴ ; Information and communication	Działalność finansowa i ubezpiecze- niowa; Obsługa rynku nieruchomości ⁵ Financial and insurance activities; Real estate activities	Pozostałe Other
	ogółem total	w tym kobiety of which women	publiczny public	prywatny private					
WOJEWÓDZTWO VOIVODSHIP	329610	169593	144400	185210	9378	104032	76851	13801	125548
PODREGION KOSZALIŃSKI SUBREGION	109606	56349	46423	63183	3745	38297	23767	3814	39983
POWIAT BIAŁOGARDZKI	8123	4281	3733	4390	257	3455	1336	264	2811
Gmina miejska Urban gmina Białogard	5592	3174	2718	2874	#	2277	1067	#	2052
Gminy miejsko-wiejskie Urban-rural gminas Karlino	1252	494	381	871	#	709	191	#	282
w tym miasto of which city	954	395	296	658	-	529	147	31	247
Tychowo	894	420	437	457	73	#	#	30	326
w tym miasto of which city	493	268	225	268	#	239	39	#	165
Gmina wiejska Rural gmina Białogard	385	193	197	188	126	70	#	#	151
POWIAT DRAWSKI	9397	4862	4114	5283	577	4105	1048	342	3325
Gminy miejsko-wiejskie Urban-rural gminas Czaplinek	2859	1577	509	2350	242	1919	#	#	469
w tym miasto of which city	2371	1416	471	1900	#	1735	180	#	398
Drawsko Pomorskie w tym miasto of which city	2871 2400	1460 1272	1722 1469	1149 931	90 35	906 747	# 296	# 94	1386 1228

^a Według faktycznego miejsca pracy; bez podmiotów gospodarczych o liczbie pracujących do 9 osób, pracujących w gospodarstwach indywidualnych w rolnictwie oraz bez fundacji, stowarzyszeń, partii politycznych, związków zawodowych, organizacji społecznych, organizacji pracodawców, samorządu gospodarczego i zawodowego.

^a By actual workplace; excluding economic entities employing up to 9 persons, persons employed on private farms in agriculture as well as excluding foundations, associations, political parties, trade unions, social organizations, employer's organizations, economic and trade self-government.

TABL. 1 /19/. **PRACUJĄCY^a W 2010 R. (cd.)**
Stan w dniu 31 XII
EMPLOYED PERSONS^a IN 2010 (cont.)
As of 31 XII

WYSZCZEGÓLNIENIE SPECIFICATION	Ogółem Grand total		Sektor Sector		Rolnictwo, leśnictwo, łowiectwo i rybactwo Agriculture, forestry and fishing	Przemysł i budownictwo Industry and construction	Handel; naprawa pojazdów samochodowych ¹ ; Transport i gospodarka magazynowa; Zakwaterowanie i gastronomia ² ; Informacja i komunikacja Trade; repair of motor vehicles ¹ ; Transportation and storage; Accommodation and catering ² ; Information and communication	Działalność finansowa i ubezpieczeniowa; Obsługa rynku nieruchomości ³ Financial and insurance activities; Real estate activities	Pozostałe Other
	ogółem total	w tym kobiety of which women	publiczny public	prywatny private					
PODREGION KOSZALIŃSKI (cd.) SUBREGION (cont.)									
POWIAT DRAWSKI (dok.)									
Gminy miejsko-wiejskie (dok.) Urban-rural gminas (cont.)									
Kalisz Pomorski w tym miasto of which city	1024 856	580 532	564 479	460 377	120 21	300 273	# 78	# 60	463 424
Złocieniec w tym miasto of which city	1731 1584	938 868	818 739	913 845	49 #	603 541	# 396	# #	591 517
Gminy wiejskie Rural gminas									
Ostrowice	245	126	101	144	23	102	#	#	87
Wierzchowo . . .	667	181	400	267	53	275	#	#	329
POWIAT KOŁOBRZESKI	15591	8732	6526	9065	331	4180	4720	508	5852
Gmina miejska Urban gmina									
Kołobrzeg	12170	6985	5275	6895	139	2510	4208	448	4865
Gminy wiejskie Rural gminas									
Dygowo	459	239	263	196	58	172	#	#	207
Gościno	571	280	284	287	63	202	64	-	242
Kołobrzeg	929	404	309	620	#	512	257	#	108
Rymań	296	98	107	189	26	#	#	-	110
Siemyśl	418	241	107	311	25	#	#	-	101
Ustronie Morskie	748	485	181	567	#	372	139	#	219

^a Według faktycznego miejsca pracy; bez podmiotów gospodarczych o liczbie pracujących do 9 osób, pracujących w gospodarstwach indywidualnych w rolnictwie oraz bez fundacji, stowarzyszeń, partii politycznych, związków zawodowych, organizacji społecznych, organizacji pracodawców, samorządu gospodarczego i zawodowego.

^a By actual workplace; excluding economic entities employing up to 9 persons, persons employed on private farms in agriculture as well as excluding foundations, associations, political parties, trade unions, social organizations, employer's organizations, economic and trade self-government.

TABL. 1/19/. **PRACUJĄCY^a W 2010 R. (cd.)**
Stan w dniu 31 XII
EMPLOYED PERSONS^a IN 2010 (cont.)
As of 31 XII

WYSZCZEGÓLNIENIE SPECIFICATION	Ogółem Grand total		Sektor Sector		Rolnictwo, leśnictwo, łowiectwo i rybactwo Agriculture, forestry and fishing	Przemysł i budownictwo Industry and construction	Handel; naprawa pojazdów samochodowych ^a ; Transport i gospodarka magazynowa; Zakwaterowanie i gastronomia ^a ; Informacja i komunikacja Trade; repair of motor vehicles ^a ; Transportation and storage; Accomodation and catering ^a ; Information and communication	Działalność finansowa i ubezpieczeniowa; Obsługa rynku nieruchomości ^a Financial and insurance activities; Real estate activities	Pozostałe Other
	ogółem total	w tym kobiety of which women	publiczny public	prywatny private					
PODREGION KOSZALIŃSKI (cd.) SUBREGION (cont.)									
POWIAT KOSZALIŃSKI	7966	3891	3715	4251	740	2652	1418	182	2974
Gminy miejsko-wiejskie Urban-rural gminas									
Bobolice	1346	632	754	592	120	314	#	#	622
w tym miasto of which city	905	520	439	466	27	237	200	71	370
Polanów	1046	574	584	462	133	327	104	43	439
w tym miasto of which city	662	371	403	259	#	239	61	#	294
Sianów	1544	766	502	1042	153	665	#	#	387
w tym miasto of which city	960	490	399	561	93	267	256	34	310
Gminy wiejskie Rural gminas									
Będzino	934	426	461	473	#	502	93	#	264
Biesiekierz	983	432	380	603	#	298	325	#	354
Manowo	840	299	386	454	172	346	49	-	273
Mielno	913	612	437	476	#	72	338	#	490
Świeszyno	360	150	211	149	84	128	3	-	145
POWIAT SŁAWIEŃSKI	7584	4058	3243	4341	334	2720	1267	256	3007
Gminy miejskie Urban gminas									
Darłowo	1697	898	807	890	#	413	524	#	624
Sławno	3179	1661	1364	1815	36	1305	551	92	1195
Gminy wiejskie Rural gminas									
Darłowo	1010	610	379	631	#	503	38	#	435
Malechowo	596	339	251	345	164	136	#	#	234
Postomino	579	287	246	333	35	132	50	7	355
Sławno	523	263	196	327	61	231	#	#	164

^a Według faktycznego miejsca pracy; bez podmiotów gospodarczych o liczbie pracujących do 9 osób, pracujących w gospodarstwach indywidualnych w rolnictwie oraz bez fundacji, stowarzyszeń, partii politycznych, związków zawodowych, organizacji społecznych, organizacji pracodawców, samorządu gospodarczego i zawodowego.

^a By actual workplace; excluding economic entities employing up to 9 persons, persons employed on private farms in agriculture as well as excluding foundations, associations, political parties, trade unions, social organizations, employer's organizations, economic and trade self-government.

TABL. 1/19/. **PRACUJĄCY^a W 2010 R. (cd.)**
Stan w dniu 31 XII
EMPLOYED PERSONS^a IN 2010 (cont.)
As of 31 XII

WYSZCZEGÓLNIENIE SPECIFICATION	Ogółem Grand total		Sektor Sector		Rolnictwo, leśnictwo, łowiectwo i rybactwo Agriculture, forestry and fishing	Przemysł i budownictwo Industry and construction	Handel; naprawa pojazdów samochodowych ¹ ; Transport i gospodarka magazynowa; Zakwaterowanie i gastronomia ² ; Informacja i komunikacja Trade; repair of motor vehicles ¹ ; Transportation and storage; Accomodation and catering ¹ ; Information and communication	Działalność finansowa i ubezpieczeniowa; Obsługa rynku nieruchomości ³ Financial and insurance activities; Real estate activities	Pozostałe Other
	ogółem total	w tym kobiety of which women	publiczny public	prywatny private					
PODREGION KOSZALIŃSKI (cd.) SUBREGION (cont.)									
POWIAT SZCZECINECKI	13394	6259	5710	7684	637	5207	2692	355	4503
Gmina miejska Urban gmina									
Szczecinek ...	9774	4566	3909	5865	192	3866	2382	304	3030
Gminy miejsko-wiejskie Urban-rural gminas									
Barwice	942	346	324	618	206	361	#	#	260
w tym miasto of which city	628	272	272	356	#	311	68	#	215
Biały Bór	589	293	362	227	57	150	#	#	296
w tym miasto of which city	406	233	290	116	#	66	59	#	262
Borne Sulinowo	1231	652	594	637	96	574	61	4	496
w tym miasto of which city	920	527	462	458	#	446	43	#	396
Gminy wiejskie Rural gminas									
Grzmiąca	387	185	218	169	41	129	#	#	183
Szczecinek ...	471	217	303	168	45	127	61	-	238
POWIAT ŚWIDWIŃSKI	6907	3566	3093	3814	432	2877	848	210	2540
Gmina miejska Urban gmina									
Świdwin	3096	1630	1366	1730	33	1388	511	142	1022
Gmina miejsko-wiejska Urban-rural gmina									
Połczyn-Zdrój	2292	1251	1081	1211	102	938	284	68	900
w tym miasto of which city	1528	926	962	566	27	346	284	68	803

^a Według faktycznego miejsca pracy; bez podmiotów gospodarczych o liczbie pracujących do 9 osób, pracujących w gospodarstwach indywidualnych w rolnictwie oraz bez fundacji, stowarzyszeń, partii politycznych, związków zawodowych, organizacji społecznych, organizacji pracodawców, samorządu gospodarczego i zawodowego.

^a By actual workplace; excluding economic entities employing up to 9 persons, persons employed on private farms in agriculture as well as excluding foundations, associations, political parties, trade unions, social organizations, employer's organizations, economic and trade self-government.

TABL. 1/19/. **PRACUJĄCY^a W 2010 R. (cd.)**
 Stan w dniu 31 XII
EMPLOYED PERSONS^a IN 2010 (cont.)
 As of 31 XII

WYSZCZEGÓLNIENIE SPECIFICATION	Ogółem Grand total		Sektor Sector		Rolnictwo, leśnictwo, łowiectwo i rybactwo Agriculture, forestry and fishing	Przemysł i budownictwo Industry and construction	Handel; naprawa pojazdów samochodowych ¹ ; Transport i gospodarka magazynowa; Zakwaterowanie i gastronomia ² ; Informacja i komunikacja Trade; repair of motor vehicles ³ ; Transportation and storage; Accomodation and catering ⁴ ; Information and communication	Działalność finansowa i ubezpieczeniowa; Obsługa rynku nieruchomości ⁵ Financial and insurance activities; Real estate activities	Pozostałe Other
	ogółem total	w tym kobiety of which women	publiczny public	prywatny private					
PODREGION KOSZALIŃSKI (dok.)									
SUBREGION (cont.)									
POWIAT ŚWIDWIŃSKI (dok.)									
Gminy wiejskie Rural gminas									
Brzeżno	138	91	80	58	7	#	#	-	111
Rąbino	256	154	204	52	41	#	#	-	183
Sławoborze ...	433	215	229	204	63	#	#	-	206
Świdwin	692	225	133	559	186	365	23	-	118
POWIAT WAŁECKI	8726	4134	3561	5165	410	3570	1355	320	3071
Gmina miejska Urban gmina									
Wałcz	5838	2863	2519	3319	32	2173	1185	231	2217
Gminy miejsko-wiejskie Urban-rural gminas									
Człopa	461	182	190	271	86	228	#	11	#
w tym miasto of which city	342	173	156	186	#	172	21	#	113
Mirosławiec ...	825	349	276	549	#	#	41	57	192
w tym miasto of which city	750	315	236	514	41	458	26	57	168
Tuczno	696	423	250	446	71	#	#	19	188
w tym miasto of which city	597	390	205	392	#	336	61	#	159
Gmina wiejska Rural gmina									
Wałcz	906	317	326	580	160	349	#	#	360
MIASTO NA PRAWACH POWIATU									
City with powiat status									
Koszalin	31918	16566	12728	19190	27	9531	9083	1377	11900

^a Według faktycznego miejsca pracy; bez podmiotów gospodarczych o liczbie pracujących do 9 osób, pracujących w gospodarstwach indywidualnych w rolnictwie oraz bez fundacji, stowarzyszeń, partii politycznych, związków zawodowych, organizacji społecznych, organizacji pracodawców, samorządu gospodarczego i zawodowego.

^a By actual workplace; excluding economic entities employing up to 9 persons, persons employed on private farms in agriculture as well as excluding foundations, associations, political parties, trade unions, social organizations, employer's organizations, economic and trade self-government.

TABL. 1/19/. **PRACUJĄCY^a W 2010 R. (cd.)**
Stan w dniu 31 XII
EMPLOYED PERSONS^a IN 2010 (cont.)
As of 31 XII

WYSZCZEGÓLNIENIE SPECIFICATION	Ogółem Grand total		Sektor Sector		Rolnictwo, leśnictwo, łowiectwo i rybactwo Agriculture, forestry and fishing	Przemysł i budownictwo Industry and construction	Handel; napra- wa pojazdów samochodo- wych ^Δ ; Transport i gospodarka magazynowa; Zakwaterowanie i gastronomia ^Δ ; Informacja i komunikacja Trade; repair of motor vehicles ^Δ ; Transportation and storage; Accommodation and catering ^Δ ; Information and communication	Działalność finansowa i ubezpiecze- niowa; Obsługa rynku nieruchomo- ści ^Δ Financial and insurance activities; Real estate activities	Pozostałe Other
	ogółem total	w tym kobiety of which women	publiczny public	prywatny private					
PODREGION STARGARDZKI SUBREGION	57835	29353	24188	33647	3500	21723	10761	1870	19981
POWIAT CHOSZCZEŃSKI	6395	3326	3427	2968	668	1839	953	166	2769
Gminy miejsko-wiejskie Urban-rural gminas									
Choszczno . . .	3555	2073	2109	1446	81	901	769	115	1689
w tym miasto of which city	3119	1904	1970	1149	43	666	743	115	1552
Drawno	575	291	391	184	78	#	13	#	295
w tym miasto of which city	337	173	219	118	#	130	13	#	159
Pelczyce	710	270	350	360	358	#	#	11	252
w tym miasto of which city	226	149	154	72	#	43	28	#	119
Recz	769	341	242	527	68	416	66	#	#
w tym miasto of which city	688	295	213	475	#	416	66	23	#
Gminy wiejskie Rural gminas									
Bierzwnik	500	204	209	291	76	199	62	#	#
Krzęcin	286	147	126	160	7	#	#	#	179
POWIAT GRYFICKI	9331	4884	4312	5019	246	2823	2081	378	3803
Gminy miejsko-wiejskie Urban-rural gminas									
Gryfice	4766	2604	2271	2495	122	1521	883	244	1996
w tym miasto of which city	4046	2332	2047	1999	#	1183	808	#	1783
Ploty	765	386	455	310	36	271	#	#	373
w tym miasto of which city	477	292	340	137	#	152	39	#	265
Trzebiatów . . .	2224	1096	967	1257	#	759	553	#	764
w tym miasto of which city	1609	797	551	1058	#	606	453	#	456

^a Według faktycznego miejsca pracy; bez podmiotów gospodarczych o liczbie pracujących do 9 osób, pracujących w gospodarstwach indywidualnych w rolnictwie oraz bez fundacji, stowarzyszeń, partii politycznych, związków zawodowych, organizacji społecznych, organizacji pracodawców, samorządu gospodarczego i zawodowego.

^a By actual workplace; excluding economic entities employing up to 9 persons, persons employed on private farms in agriculture as well as excluding foundations, associations, political parties, trade unions, social organizations, employer's organizations, economic and trade self-government.

TABL. 1 /19/. **PRACUJĄCY^a W 2010 R. (cd.)**
 Stan w dniu 31 XII
EMPLOYED PERSONS^a IN 2010 (cont.)
 As of 31 XII

WYSZCZEGÓLNIENIE SPECIFICATION	Ogółem Grand total		Sektor Sector		Rolnictwo, leśnictwo, łowiectwo i rybactwo Agriculture, forestry and fishing	Przemysł i budownictwo Industry and construction	Handel; napra- wa pojazdów samochodo- wych ¹ ; Transport i gospodarka magazynowa; Zakwaterowanie i gastronomia ² ; Informacja i komunikacja Trade; repair of motor vehicles ¹ ; Transportation and storage; Accommodation and catering ² ; Information and communication	Działalność finansowa i ubezpiecze- niowa; Obsługa rynku nieruchomo- ści ³ Financial and insurance activities; Real estate activities	Pozostałe Other
	ogółem total	w tym kobiety of which women	publiczny public	prywatny private					
PODREGION STARGARDZKI (cd.) SUBREGION (cont.)									
POWIAT GRYFICKI (dok.)									
Gminy wiejskie Rural gminas									
Brojce	239	123	110	129	23	85	#	#	103
Karnice	280	135	143	137	10	#	#	7	202
Rewal	1057	540	366	691	#	142	537	#	365
POWIAT ŁOBESKI	5290	2655	1917	3373	379	2543	581	135	1652
Gminy miejsko-wiejskie Urban-rural gminas									
Dobra	366	203	192	174	46	#	16	20	#
w tym miasto of which city	268	161	178	90	#	99	#	#	129
Łobez	2276	1293	934	1342	130	958	#	#	831
w tym miasto of which city	2074	1247	829	1245	38	879	287	68	802
Resko	1597	707	471	1126	110	#	86	#	382
w tym miasto of which city	1463	650	396	1067	55	965	86	21	336
Węgorzyno	846	354	214	632	21	446	170	#	#
w tym miasto of which city	613	308	171	442	-	339	99	14	161
Gmina wiejska Rural gmina									
Radowo Małe	205	98	106	99	72	-	#	#	102
POWIAT MYŚLIBORSKI	12135	5703	4337	7798	502	5563	2086	480	3504
Gminy miejsko-wiejskie Urban-rural gminas									
Barlinek	4932	2164	1036	3896	61	#	814	#	#
w tym miasto of which city	4744	2099	1001	3743	24	2938	724	178	880

^a Według faktycznego miejsca pracy; bez podmiotów gospodarczych o liczbie pracujących do 9 osób, pracujących w gospodarstwach indywidualnych w rolnictwie oraz bez fundacji, stowarzyszeń, partii politycznych, związków zawodowych, organizacji społecznych, organizacji pracodawców, samorządu gospodarczego i zawodowego.

^a By actual workplace; excluding economic entities employing up to 9 persons, persons employed on private farms in agriculture as well as excluding foundations, associations, political parties, trade unions, social organizations, employer's organizations, economic and trade self-government.

TABL. 1/19/. **PRACUJĄCY^a W 2010 R. (cd.)**
Stan w dniu 31 XII
EMPLOYED PERSONS^a IN 2010 (cont.)
As of 31 XII

WYSZCZEGÓLNIENIE SPECIFICATION	Ogółem Grand total		Sektor Sector		Rolnictwo, leśnictwo, łowiectwo i rybactwo Agriculture, forestry and fishing	Przemysł i budownictwo Industry and construction	Handel; naprawa pojazdów samochodowych ¹ ; Transport i gospodarka magazynowa; Zakwaterowanie i gastronomia ² ; Informacja i komunikacja Trade; repair of motor vehicles ³ ; Transportation and storage; Accommodation and catering ³ ; Information and communication	Działalność finansowa i ubezpieczeniowa; Obsługa rynku nieruchomości ⁴ Financial and insurance activities; Real estate activities	Pozostałe Other
	ogółem total	w tym kobiety of which women	publiczny public	prywatny private					
PODREGION STARGARDZKI (cd.) SUBREGION (cont.)									
POWIAT MYŚLIBORSKI (dok.) Urban-rural gminas (cont.)									
Dębno	3396	1534	1529	1867	111	1484	667	#	#
w tym miasto of which city	2514	1311	1098	1416	47	1045	444	110	868
Myślibórz	3327	1809	1535	1792	174	#	586	#	1378
w tym miasto of which city	2720	1531	1389	1331	31	769	517	176	1227
Gminy wiejskie Rural gminas									
Boleszkowice	195	95	122	73	#	41	#	-	106
Nowogródek Pomorski	285	101	115	170	122	55	#	#	98
POWIAT PYRZYCKI	5434	3098	2173	3261	246	2282	788	160	1958
Gminy miejsko-wiejskie Urban-rural gminas									
Lipiany	912	384	194	718	#	#	#	24	#
w tym miasto of which city	848	377	190	658	#	588	70	#	165
Pyrzyce	3446	2149	1541	1905	88	1336	#	#	1356
w tym miasto of which city	3047	1929	1344	1703	29	1229	497	117	1175
Gminy wiejskie Rural gminas									
Bielice	134	89	86	48	5	#	40	#	82
Kozielice	255	142	101	154	#	63	#	-	103
Przelewice	345	162	165	180	53	77	#	#	169
Warnice	342	172	86	256	76	161	#	#	82

^a Według faktycznego miejsca pracy; bez podmiotów gospodarczych o liczbie pracujących do 9 osób, pracujących w gospodarstwach indywidualnych w rolnictwie oraz bez fundacji, stowarzyszeń, partii politycznych, związków zawodowych, organizacji społecznych, organizacji pracodawców, samorządu gospodarczego i zawodowego.

^a By actual workplace; excluding economic entities employing up to 9 persons, persons employed on private farms in agriculture as well as excluding foundations, associations, political parties, trade unions, social organizations, employer's organizations, economic and trade self-government.

TABL. 1/19/. **PRACUJĄCY^a W 2010 R. (cd.)**
 Stan w dniu 31 XII
EMPLOYED PERSONS^a IN 2010 (cont.)
 As of 31 XII

WYSZCZEGÓLNIENIE SPECIFICATION	Ogółem Grand total		Sektor Sector		Rolnictwo, leśnictwo, łowiectwo i rybactwo Agriculture, forestry and fishing	Przemysł i budownictwo Industry and construction	Handel; naprawa pojazdów samochodowych ¹ ; Transport i gospodarka magazynowa; Zakwaterowanie i gastronomia ² ; Informacja i komunikacja Trade; repair of motor vehicles ³ ; Transportation and storage; Accomodation and catering ⁴ ; Information and communication	Działalność finansowa i ubezpieczeniowa; Obsługa rynku nieruchomości ⁵ Financial and insurance activities; Real estate activities	Pozostałe Other
	ogółem total	w tym kobiety of which women	publiczny public	prywatny private					
PODREGION STARGARDZKI (dok.)									
SUBREGION (cont.)									
POWIAT STARGARDZKI	19250	9687	8022	11228	1459	6673	4272	551	6295
Gmina miejska Urban gmina									
Stargard Szczeciński	14425	7533	6405	6020	206	5586	3321	502	4810
Gminy miejsko-wiejskie Urban-rural gminas									
Chociwel	675	240	208	467	23	#	34	#	191
w tym miasto of which city	574	212	177	397	#	353	34	#	167
Dobrzany	645	304	151	494	46	#	#	19	111
w tym miasto of which city	532	238	69	463	#	310	#	19	36
Ińsko	277	98	119	158	14	#	78	#	#
w tym miasto of which city	238	95	109	129	#	59	78	#	#
Suchań	338	216	204	134	13	#	#	-	#
w tym miasto of which city	284	190	192	92	#	#	67	-	180
Gminy wiejskie Rural gminas									
Dolice	682	307	243	439	406	#	43	#	222
Kobyłanka	647	237	126	521	9	64	454	-	120
Marianowo	166	107	102	64	26	#	#	-	98
Stara Dąbrowa Stargard Szczeciński	247	102	100	147	43	#	#	-	97
	1148	543	364	784	673	87	#	#	363
PODREGION M. SZCZECIN	108969	57852	48121	60848	213	21820	32329	6444	48163
SUBREGION									
MIASTO NA PRAWACH POWIATU City with powiat status									
Szczecin	108969	57852	48121	60848	213	21820	32329	6444	48163

^a Według faktycznego miejsca pracy; bez podmiotów gospodarczych o liczbie pracujących do 9 osób, pracujących w gospodarstwach indywidualnych w rolnictwie oraz bez fundacji, stowarzyszeń, partii politycznych, związków zawodowych, organizacji społecznych, organizacji pracodawców, samorządu gospodarczego i zawodowego.

^a By actual workplace; excluding economic entities employing up to 9 persons, persons employed on private farms in agriculture as well as excluding foundations, associations, political parties, trade unions, social organizations, employer's organizations, economic and trade self-government.

TABL. 1/19/. **PRACUJĄCY^a W 2010 R. (cd.)**
Stan w dniu 31 XII
EMPLOYED PERSONS^a IN 2010 (cont.)
As of 31 XII

WYSZCZEGÓLNIENIE SPECIFICATION	Ogółem Grand total		Sektor Sector		Rolnictwo, leśnictwo, łowiectwo i rybactwo Agriculture, forestry and fishing	Przemysł i budownictwo Industry and construction	Handel; naprawa pojazdów samochodowych ¹ ; Transport i gospodarka magazynowa; Zakwaterowanie i gastronomia ² ; Informacja i komunikacja Trade; repair of motor vehicles ³ ; Transportation and storage; Accomodation and catering ⁴ ; Information and communication	Działalność finansowa i ubezpieczeniowa; Obsługa rynku nieruchomości ⁵ Financial and insurance activities; Real estate activities	Pozostałe Other
	ogółem total	w tym kobiety of which women	publiczny public	prywatny private					
PODREGION SZCZECIŃSKI SUBREGION	53200	26039	25668	27532	1920	22192	9994	1673	17421
POWIAT GOLENIOWSKI	14858	6920	5273	9585	820	7240	2129	392	4277
Gminy miejsko-wiejskie Urban-rural gminas									
Goleniów	8821	3987	2935	5886	#	4816	1323	#	2233
w tym miasto of which city	5658	2702	2418	3240	40	2723	815	183	1897
Maszewo	507	321	251	256	26	163	#	11	#
w tym miasto of which city	403	271	228	175	–	132	#	#	189
Nowogard	3774	1787	1626	2148	413	1164	#	#	1490
w tym miasto of which city	3254	1584	1523	1731	82	1119	535	121	1397
Gminy wiejskie Rural gminas									
Osina	407	180	75	332	47	279	#	#	#
Przybiernów	536	269	233	303	125	169	84	8	150
Stepnica	813	376	153	660	#	649	#	–	130
POWIAT GRYFIŃSKI	11230	5853	6299	4931	695	4269	1548	368	4350
Gminy miejsko-wiejskie Urban-rural gminas									
Cedynia	462	242	168	294	22	#	214	#	154
w tym miasto of which city	168	129	125	43	–	#	40	#	115
Chojna	1876	1018	865	1011	163	#	498	#	709
w tym miasto of which city	1558	866	748	810	53	365	430	125	585
Gryfino	6351	3270	3934	2417	106	2978	609	213	2445
w tym miasto of which city	3354	2098	1993	1361	45	952	567	165	1625
Mieszkowice	624	288	364	260	53	#	38	2	#
w tym miasto of which city	474	247	269	205	#	202	38	#	210

^a Według faktycznego miejsca pracy; bez podmiotów gospodarczych o liczbie pracujących do 9 osób, pracujących w gospodarstwach indywidualnych w rolnictwie oraz bez fundacji, stowarzyszeń, partii politycznych, związków zawodowych, organizacji społecznych, organizacji pracodawców, samorządu gospodarczego i zawodowego.

^a By actual workplace; excluding economic entities employing up to 9 persons, persons employed on private farms in agriculture as well as excluding foundations, associations, political parties, trade unions, social organizations, employer's organizations, economic and trade self-government.

TABL. 1/19/. **PRACUJĄCY^a W 2010 R. (cd.)**
 Stan w dniu 31 XII
EMPLOYED PERSONS^a IN 2010 (cont.)
 As of 31 XII

WYSZCZEGÓLNIENIE SPECIFICATION	Ogółem Grand total		Sektor Sector		Rolnictwo, leśnictwo, łowiectwo i rybactwo Agriculture, forestry and fishing	Przemysł i budownictwo Industry and construction	Handel; naprawa pojazdów samochodowych ¹ ; Transport i gospodarka magazynowa; Zakwaterowanie i gastronomia ² ; Informacja i komunikacja Trade; repair of motor vehicles ³ ; Transportation and storage; Accommodation and catering ³ ; Information and communication	Działalność finansowa i ubezpieczeniowa; Obsługa rynku nieruchomości ⁴ Financial and insurance activities; Real estate activities	Pozostałe Other
	ogółem total	w tym kobiety of which women	publiczny public	prywatny private					
PODREGION SZCZECIŃSKI (cd.) SUBREGION (cont.)									
POWIAT GRYFIŃSKI (dok.) Gminy miejsko- wiejskie (dok.) Urban-rural gminas (cont.)									
Moryń	374	220	141	233	69	80	35	#	#
w tym miasto of which city	277	186	130	147	#	55	#	#	177
Trzcińsko-Zdrój	448	293	214	234	59	142	39	#	#
w tym miasto of which city	366	237	149	217	#	142	39	#	131
Gminy wiejskie Rural gminas									
Banie	375	222	200	175	102	#	63	#	173
Stare Czarnowo	427	167	250	177	108	169	45	-	105
Widuchowa . . .	293	133	163	130	#	137	#	#	132
POWIAT KAMIEŃSKI	5841	3157	2928	2913	298	1350	1246	203	2744
Gminy miejsko-wiejskie Urban-rural gminas									
Dziwnów	638	335	286	352	#	157	165	#	282
w tym miasto of which city	363	176	232	131	#	79	67	#	185
Golczewo	504	214	206	298	91	210	#	#	149
w tym miasto of which city	312	171	185	127	11	119	33	19	130
Kamień Pomorski	2467	1363	1218	1249	#	485	473	#	1411
w tym miasto of which city	2138	1224	1055	1083	#	363	429	#	1278
Międzyzdroje	1146	656	657	489	30	256	403	37	420
w tym miasto of which city	1080	612	591	489	#	256	403	#	354

^a Według faktycznego miejsca pracy; bez podmiotów gospodarczych o liczbie pracujących do 9 osób, pracujących w gospodarstwach indywidualnych w rolnictwie oraz bez fundacji, stowarzyszeń, partii politycznych, związków zawodowych, organizacji społecznych, organizacji pracodawców, samorządu gospodarczego i zawodowego.

^a By actual workplace; excluding economic entities employing up to 9 persons, persons employed on private farms in agriculture as well as excluding foundations, associations, political parties, trade unions, social organizations, employer's organizations, economic and trade self-government.

TABL. 1 /19/. **PRACUJĄCY^a W 2010 R. (dok.)**
Stan w dniu 31 XII
EMPLOYED PERSONS^a IN 2010 (cont.)
As of 31 XII

WYSZCZEGÓLNIENIE SPECIFICATION	Ogółem Grand total		Sektor Sector		Rolnictwo, leśnictwo, łowiectwo i rybactwo Agriculture, forestry and fishing	Przemysł i budownictwo Industry and construction	Handel; naprawa pojazdów samochodowych ^a ; Transport i gospodarka magazynowa; Zakwaterowanie i gastronomia ^a ; Informacja i komunikacja Trade; repair of motor vehicles ^a ; Transportation and storage; Accomodation and catering ^a ; Information and communication	Działalność finansowa i ubezpieczeniowa; Obsługa rynku nieruchomości ^a Financial and insurance activities; Real estate activities	Pozostałe Other
	ogółem total	w tym kobiety of which women	publiczny public	prywatny private					
PODREGION SZCZECIŃSKI (dok.)									
POWIAT KAMIŃSKI (dok.)									
Gminy miejsko-wiejskie (dok.) Urban-rural gminas (cont.)									
Wolin	843	473	458	385	108	#	141	#	389
w tym miasto of which city	553	347	349	204	#	124	109	#	277
Gmina wiejska Rural gmina									
Świerżno	243	116	103	140	35	#	#	#	93
POWIAT POLICKI	13673	6055	7124	6549	90	7829	2316	301	3137
Gminy miejsko-wiejskie Urban-rural gminas									
Nowe Warpno	123	68	110	13	–	#	#	–	#
w tym miasto of which city	101	61	101	–	–	#	#	–	#
Police	9144	3855	6445	2699	#	5506	965	#	2391
w tym miasto of which city	8252	3279	6086	2166	#	5006	927	#	2131
Gmina wiejska Rural gmina									
Dobra (Szczecińska)	2697	1201	342	2355	#	1830	468	#	338
Kołbaskowo . . .	1709	931	227	1482	5	473	876	43	312
MIASTO NA PRAWACH POWIATU City with powiat status									
Świnoujście	7598	4054	4044	3554	17	1504	2755	409	2913

^a Według faktycznego miejsca pracy; bez podmiotów gospodarczych o liczbie pracujących do 9 osób, pracujących w gospodarstwach indywidualnych w rolnictwie oraz bez fundacji, stowarzyszeń, partii politycznych, związków zawodowych, organizacji społecznych, organizacji pracodawców, samorządu gospodarczego i zawodowego.

^a By actual workplace; excluding economic entities employing up to 9 persons, persons employed on private farms in agriculture as well as excluding foundations, associations, political parties, trade unions, social organizations, employer's organizations, economic and trade self-government.

TABL. 2 /20/. **PRACUJĄCY^a WEDŁUG RODZAJÓW DZIAŁALNOŚCI W 2010 R.**
Stan w dniu 31 XII
EMPLOYED PERSONS^a BY KIND OF ACTIVITIES IN 2010
As of 31 XII

WYSZCZEGÓLNIENIE SPECIFICATION	Ogółem ^b Total ^b	Rolnictwo, leśnictwo, łowiectwo i rybactwo ^b Agriculture, forestry and fishing ^b	Przemysł i budownictwo Industry and construction	Handel; naprawa pojazdów samo- chodowych ^b ; Transport i gospo- darka magazynowa; Zakwaterowanie i gastronomia ^b ; Informacja i komunikacja Trade; repair of motor vehicles ^b ; Transportation and storage; Accommodation and catering ^b ; Information and communication	Działalność finansowa i ubezpieczeniowa; Obsługa rynku nieruchomości ^b Financial and insurance activities; Real estate activities	Pozostałe Other
WOJEWÓDZTWO VOIVODSHIP	368914	47119	104032	76851	13801	127111
Podregiony: Subregions:						
Koszaliński	126289	20063	38297	23767	3814	40348
Powiaty: Powiats:						
białogardzki . . .	9210	1336	3455	1336	264	2819
drawski	11905	3072	4105	1048	342	3338
kołobrzeski	17304	1998	4180	4720	508	5898
koszaliński	10725	3465	2652	1418	182	3008
slawieński	10328	3061	2720	1267	256	3024
szczecinecki . . .	15339	2573	5207	2692	355	4512
świdwiński	8897	2412	2877	848	210	2550
walecki	10220	1889	3570	1355	320	3086
m. Koszalin	32361	257	9531	9083	1377	12113
Stargardzki	70028	15486	21723	10761	1870	20188
Powiaty: Powiats:						
choszczeński	8594	2862	1839	953	166	2774
gryficki	11551	2406	2823	2081	378	3863
łobeski	6402	1486	2543	581	135	1657
myśliborski	14069	2419	5563	2086	480	3521
pyrzycki	7416	2228	2282	788	160	1958
stargardzki	21996	4085	6673	4272	551	6415
M. Szczecin	110918	1416	21820	32329	6444	48909
m. Szczecin	110918	1416	21820	32329	6444	48909
Szczeciński	61679	10154	22192	9994	1673	17666
Powiaty: Powiats:						
goleniowski	17885	3838	7240	2129	392	4286
gryfiński	13596	2989	4269	1548	368	4422
kamieński	7234	1645	1350	1246	203	2790
policki	15142	1508	7829	2316	301	3188
m. Świnoujście	7822	174	1504	2755	409	2980

^a Według faktycznego miejsca pracy; bez podmiotów gospodarczych o liczbie pracujących do 9 osób; z pracującymi w rolnictwie indywidualnym, z fundacjami, stowarzyszeniami, partiami politycznymi, związkami zawodowymi, organizacjami społecznymi, organizacjami pracodawców, samorządu gospodarczego i zawodowego. ^b Patrz uwagi ogólne, ust. 4 na str. 22.

^a By actual workplace; excluding economic entities employing up to 9 persons; including persons employed in private agriculture, foundations, associations, political parties trade unions, social organizations, employers organizations, economic and trade self-government. ^b See general notes, item 4 on page 22.

TABL. 3 /21/. **ZATRUDNIENIE I WYNAGRODZENIA^a W 2010 R.**
PAID EMPLOYMENT AND WAGES AND SALARIES^a IN 2010

WYSZCZEGÓLNIENIE SPECIFICATION	Ogółem Total	Sektor Sector		Rolnictwo, leśnictwo, łowiectwo i rybactwo Agriculture, forestry and fishing	Przemysł i budownictwo Industry and construction	Handel; napra- wa pojazdów samochodo- wych ¹ ; Transport i gospodarka magazynowa; Zakwaterowa- nie i gastrono- mia ² ; Informacja i komunikacja Trade; repair of motor vehicles ³ ; Transportation and storage; Accommodation and catering ⁴ ; Information and communication	Działalność finansowa i ubezpiecze- niowa; Obsługa rynku nieru- chomości ⁵ Financial and insurance activities; Real estate activities	Pozostałe Other
		publiczny public	prywatny private					
PRZECIĘTNE ZATRUDNIENIE W OSOBACH AVERAGE PAID EMPLOYMENT IN PERSONS								
WOJEWÓDZTWO VOIVODSHIP	280473	127251	153222	6319	95691	51335	11120	116010
Podregiony: Subregions:								
Koszaliński	93293	40835	52458	3023	34285	16076	2269	37640
Powiaty: Powiats:								
białogardzki . . .	5988	3052	2936	220	2315	532	325	2596
drawski	7594	3571	4023	323	3448	592	181	3051
kołobrzeski	12669	5624	7045	305	3763	3396	274	4932
koszaliński	7371	3464	3907	646	2423	1313	141	2848
ślawieński	6710	2829	3881	287	2710	864	290	2560
szczecinecki	11313	4721	6592	471	4990	1519	183	4151
świdwiński	6512	2951	3561	387	2732	677	93	2624
walecki	7292	3266	4026	363	3017	1036	116	2763
m. Koszalin	27845	11357	16487	22	8888	6150	668	12118
Stargardzki	46693	19818	26875	1901	16246	9326	1241	17978
Powiaty: Powiats:								
choszczeński	5044	2981	2063	547	1382	484	94	2536
gryfiński	7474	3512	3962	173	2281	1662	223	3134
lobeski	3414	1591	1823	254	1209	398	75	1477
myśliborski	10370	3694	6676	518	4478	1590	501	3285
pyrzycki	5100	1953	3146	125	2276	571	100	2030
stargardzki	15292	6087	9206	285	4621	4622	249	5519
M. Szczecin	89610	45233	44377	33	18824	19208	6340	45205
m. Szczecin	89610	45233	44377	33	18824	19208	6340	45205
Szczeciński	50877	21365	29512	1361	26335	6724	1270	15186
Powiaty: Powiats:								
goleniowski	20235	4801	15434	518	13878	1490	331	4019
gryfiński	7631	3998	3633	609	1990	1236	282	3517
kamieński	4735	2575	2160	161	1054	977	133	2412
policki	12822	6891	5931	73	8028	1504	347	2871
m. Świnoujście	5454	3100	2353	–	1389	1519	178	2369

^a Bez podmiotów gospodarczych o liczbie pracujących do 9 osób, bez zatrudnionych za granicą oraz bez fundacji, stowarzyszeń i innych organizacji.

^a Excluding economic entities employing up to 9 persons excluding persons employed abroad, as well as excluding foundations, associations and other organizations.

TABL. 3 /21/. **ZATRUDNIENIE I WYNAGRODZENIA^a W 2010 R. (dok.)**
PAID EMPLOYMENT AND WAGES AND SALARIES^a IN 2010 (cont.)

WYSZCZEGÓLNIENIE SPECIFICATION	Ogółem Total	Sektor Sector		Rolnictwo, leśnictwo, łowiectwo i rybactwo Agriculture, forestry and fishing	Przemysł i budownictwo Industry and construction	Handel; napra- wa pojazdów samochodo- wych ^A ; Transport i gospodarka magazynowa; Zakwaterowa- nie i gastrono- mia ^A ; Informacja i komunikacja Trade; repair of motor vehicles ^A ; Transportation and storage; Accommodation and catering ^A ; Information and communication	Działalność finansowa i ubezpie- czeniowa; Obsługa ryнку nieru- chomości ^A ; Financial and insurance activities; Real estate activities	Pozostałe Other
		publiczny public	prywatny private					
PRZECIĘTNE MIESIĘCZNE WYNAGRODZENIA BRUTTO W ZŁ AVERAGE MONTHLY GROSS WAGES AND SALARIES IN ZŁ								
WOJEWÓDZTWO VOIVODSHIP	3120,15	3589,81	2730,11	3720,64	2857,11	2779,75	3918,63	3378,48
Podregiony: Subregions:								
Koszaliński	2842,16	3316,55	2472,88	3738,47	2571,52	2470,90	3235,99	3151,51
Powiaty: Powiats:								
białogardzki . . .	2733,21	3105,40	2346,31	4287,05	2420,36	2223,11	2694,28	2990,22
drawski	2589,60	3164,83	2079,00	4388,08	2102,78	1848,90	3307,64	3049,34
kołobrzeski	2844,96	3325,79	2461,12	3479,32	2587,08	2549,12	2993,34	3198,01
koszaliński	2766,65	3216,15	2368,11	3489,46	2498,58	2548,42	3126,13	2914,69
sławiński	2630,46	3296,41	2145,02	2988,82	2159,66	2018,62	3036,84	3249,37
szczecinecki	2894,86	3139,16	2719,89	3990,52	2803,21	2311,55	3674,54	3059,65
świdwiński	2482,27	2870,20	2160,79	3400,99	2179,17	1910,49	3189,16	2783,87
walecki	2827,15	3309,94	2435,49	4212,81	2569,61	2174,67	3671,16	3135,50
m. Koszalin	3070,78	3643,68	2676,32	1943,18	2922,45	2707,37	3500,59	3342,60
Stargardzki	2749,44	3262,47	2371,11	3712,30	2431,92	2291,43	3590,40	3114,24
Powiaty: Powiats:								
choszczeński	2811,79	3279,90	2135,38	3615,80	2173,64	1711,76	3826,06	3159,59
gryfiński	2680,43	3215,93	2205,76	3580,11	2210,71	2296,23	3578,25	3112,38
łobeski	2642,12	3285,73	2080,41	3466,27	2124,52	1961,38	2947,56	3091,01
myśliborski	2680,21	3266,72	2355,68	4225,10	2362,60	1984,04	3499,93	3081,87
pyrzycki	2649,26	3048,10	2402,52	2932,33	2328,23	2604,36	3997,25	2938,12
stargardzki	2866,72	3340,92	2552,88	3594,09	2816,04	2446,09	3724,23	3184,71
M. Szczecin	3586,82	4000,22	3165,45	4111,11	3263,86	3331,74	4328,40	3725,22
m. Szczecin	3586,82	4000,22	3165,45	4111,11	3263,86	3331,74	4328,40	3725,22
Szczeciński	3148,20	3546,82	2859,63	3685,97	3200,57	2618,62	3413,42	3221,70
Powiaty: Powiats:								
goleniowski	3029,67	3402,16	2913,80	3718,66	2982,45	2296,21	3529,46	3334,09
gryfiński	2918,12	3229,13	2575,87	3786,54	2714,00	2194,06	3481,06	3092,35
kamieński	2757,00	3198,50	2230,68	2749,84	2277,60	2133,12	3349,87	3187,03
policki	3568,57	3946,62	3129,31	4679,57	3735,45	3224,58	3168,54	3300,97
m. Świnoujście	3261,27	3581,16	2841,22	–	3685,10	2989,10	3614,98	3162,22

^a Bez podmiotów gospodarczych o liczbie pracujących do 9 osób, bez zatrudnionych za granicą oraz bez fundacji, stowarzyszeń i innych organizacji.

^a Excluding economic entities employing up to 9 persons, excluding persons employed abroad, as well as excluding foundations, associations and other organizations.

TABL. 4 /22/. **PODSTAWOWE DANE O BEZROBOTNYCH ZAREJESTROWANYCH W 2010 R.**
Stan w dniu 31 XII
BASIC DATA ON REGISTERED UNEMPLOYED PERSONS IN 2010
As of 31 XII

WYSZCZEGÓLNIENIE SPECIFICATION	Bezrobotni zarejestrowani Registered unemployed persons					Stopa bezrobocia zarejestrowa- nego w % Registered unemploy- ment rate in %	Bezrobotni nowo zare- jestrowani ^a Newly registered un- employed persons ^a	Bezrobotni wyrejestro- wani ^a Persons removed from unemploy- ment rolls ^a	Oferty pracy ^a Job offers ^a
	z ogółem of total								
	ogółem total	kobiety women	dotychczas niepracu- jący previously not employed	zwolnieni z przyczyn dotyczą- cych zakładu pracy terminated for compa- ny reasons	posiadający prawo do zasiłku possessing benefit rights				
WOJEWÓDZTWO VOIVODSHIP	109964	57185	21151	2290	20834	17,8	179790	175731	53430
Podregiony: Subregions:									
Koszaliński	44686	23176	7333	1507	9708	20,6	71575	69940	24705
Powiaty: Powiats:									
białogardzki	5395	2630	740	498	1297	30,8	7537	7206	1752
drawski	5365	2741	811	147	1111	25,9	8117	8503	3487
kołobrzeski	3680	1752	812	183	712	12,5	6452	6362	1991
koszaliński	5509	2954	850	89	1438	26,7	7626	7238	1591
slawieński	4231	2102	1589	173	997	22,6	6921	6451	1494
szczecinecki	7298	3999	614	97	1710	26,4	11934	11939	4706
świdwiński	4380	2277	517	124	1078	27,5	7714	7300	2600
walecki	3444	2000	760	10	453	19,8	6436	6467	1804
m. Koszalin	5384	2721	640	186	912	11,0	8838	8474	5280
Stargardzki	27514	14529	5588	520	5264	22,6	45351	46304	15613
Powiaty: Powiats:									
choszczeński	3952	1993	1071	139	754	26,1	6742	7208	2357
gryfiński	5248	2696	974	15	1373	24,0	8529	8584	3327
łobeski	3223	1729	788	108	563	27,6	5294	5621	2192
myśliborski	3751	2050	1241	158	528	16,9	7914	7910	2944
pyrzycki	3709	1907	526	86	561	28,3	5252	5353	1976
stargardzki	7631	4154	988	14	1485	20,2	11620	11628	2817
M. Szczecin	16500	8005	3460	40	2165	9,7	30271	28087	5823
m. Szczecin	16500	8005	3460	40	2165	9,7	30271	28087	5823
Szczeciński	21264	11475	4770	223	3697	19,4	32593	31400	7289
Powiaty: Powiats:									
goleniowski	5439	3038	1201	92	1085	18,4	8576	8457	2377
gryfiński	5805	3038	1422	58	934	23,4	8428	8101	2017
kamieński	4269	2308	906	21	899	27,0	5806	5468	1239
policki	4138	2235	900	49	514	16,1	5847	5566	1047
m. Świnoujście	1613	856	341	3	265	11,9	3936	3808	609

^a W ciągu roku.

^a During the year.

TABL. 5 /23/. **BEZROBOTNI ZAREJESTROWANI WEDŁUG WIEKU I POZIOMU WYKSZTAŁCENIA W 2010 R.**
Stan w dniu 31 XII
REGISTERED UNEMPLOYED PERSONS BY AGE AND EDUCATIONAL LEVEL
IN 2010
As of 31 XII

WYSZCZEGÓLNIENIE SPECIFICATION	Ogółem Total	W wieku By age					Z ogółem – z wykształceniem Of total – by educational level				
		24 lata i mniej 24 and less	25–34	35–44	45–54	55 lat i więcej 55 and more	wyższym tertiary	średnim secondary		zasadniczym (zawodowym) basic vocational	gimnazjalnym, podstawowym i niepełnym podstawowym lower secondary, primary and incomplete primary
								zawodowym ^a vocational ^a	ogólnokształcącym general		
WOJEWÓDZTWO VOIVODSHIP	109964	20634	30916	20491	24419	13504	8894	19733	11699	30969	38669
Podregiony: Subregions:											
Koszaliński	44686	8060	11896	8557	10487	5686	2762	8272	4185	13327	16140
Powiaty: Powiats:											
białogardzki	5395	1045	1379	1095	1212	664	206	897	464	1583	2245
drawski	5365	963	1454	1080	1294	574	266	865	551	1851	1832
kołobrzegiński	3680	665	971	656	794	594	265	823	264	1228	1100
koszaliński	5509	1044	1520	1029	1290	626	252	781	472	1584	2420
ślawieński	4231	774	1052	803	1011	591	229	743	404	1259	1596
szczecinecki	7298	1449	1885	1474	1708	782	408	1472	739	2206	2473
świdwiński	4380	871	1186	830	981	512	190	746	392	1419	1633
walecki	3444	626	965	654	788	411	259	771	292	893	1229
m. Koszalin	5384	623	1484	936	1409	932	687	1174	607	1304	1612
Stargardzki	27514	6219	7811	4964	5767	2753	1802	4583	3431	8110	9588
Powiaty: Powiats:											
choszczeński	3952	805	1112	791	870	374	195	588	395	1242	1532
gryficki	5248	1196	1502	936	1098	516	276	773	807	1698	1694
łobeski	3223	659	871	619	755	319	131	378	440	982	1292
myśliborski	3751	919	1031	596	778	427	284	728	342	1071	1326
pyrzycki	3709	804	1044	726	725	410	214	637	456	1134	1268
stargardzki	7631	1836	2251	1296	1541	707	702	1479	991	1983	2476
M. Szczecin	16500	2095	5008	3123	3740	2534	2776	3176	1698	3822	5028
m. Szczecin	16500	2095	5008	3123	3740	2534	2776	3176	1698	3822	5028
Szczeciński	21264	4260	6201	3847	4425	2531	1554	3702	2385	5710	7913
Powiaty: Powiats:											
goleniowski	5439	1130	1574	1004	1104	627	362	891	723	1421	2042
gryfiński	5805	1295	1665	1089	1161	595	375	991	678	1767	1994
kamieński	4269	871	1194	724	955	525	209	762	468	1109	1721
policki	4138	716	1303	750	834	535	448	723	372	1065	1530
m. Świnoujście	1613	248	465	280	371	249	160	335	144	348	626

^a Łącznie z policealnym.

^a Including post-secondary education.

TABL. 6 /24/. **BEZROBOTNI ZAREJESTROWANI WEDŁUG CZASU POZOSTAWANIA BEZ PRACY^a W 2010 R.**
Stan w dniu 31 XII
REGISTERED UNEMPLOYED PERSONS BY DURATION OF UNEMPLOYMENT^a
IN 2010
As of 31 XII

WYSZCZEGÓLNIENIE SPECIFICATION	Ogółem Total	Według czasu pozostawania bez pracy By duration of unemployment					
		1 miesiąc i mniej 1 month and less	1-3	3-6	6-12	12-24	powyżej 24 miesięcy more than 24 months
WOJEWÓDZTWO VOIVODSHIP	109964	12596	27784	20041	20578	19105	9860
Podregiony: Subregions:							
Koszaliński	44686	5594	10872	8337	8240	7444	4199
Powiaty: Powiats:							
białogardzki	5395	570	1478	991	1062	809	485
drawski	5365	920	1081	834	948	992	590
kołobrzeski	3680	419	1197	696	533	544	291
koszaliński	5509	435	1233	1075	1088	1065	613
stawiński	4231	575	1081	844	690	709	332
szczecinecki	7298	1035	1573	1246	1343	1261	840
świdwiński	4380	640	1095	892	866	637	250
walecki	3444	538	920	701	570	511	204
m. Koszalin	5384	462	1214	1058	1140	916	594
Stargardzki	27514	3080	7704	4742	4828	4822	2338
Powiaty: Powiats:							
choszczeński	3952	430	991	695	794	638	404
gryficki	5248	555	1778	1010	760	792	353
lobeski	3223	390	871	527	555	623	257
myśliborski	3751	584	1205	696	643	404	219
pyrzycki	3709	331	935	511	581	805	546
stargardzki	7631	790	1924	1303	1495	1560	559
M. Szczecin	16500	1691	4036	3168	3653	3037	915
m. Szczecin	16500	1691	4036	3168	3653	3037	915
Szczeciński	21264	2231	5172	3794	3857	3802	2408
Powiaty: Powiats:							
goleniowski	5439	572	1048	1046	1113	1112	548
gryfiński	5805	645	1353	1008	1063	1063	673
kamieński	4269	342	1312	803	630	685	497
policki	4138	343	879	630	838	812	636
m. Świnoujście	1613	329	580	307	213	130	54

^a Od momentu rejestracji w urzędzie pracy; przedziały zostały domknięte prawostronnie, np. w przedziale 3-6 uwzględniono osoby, które pozostawały bez pracy 3 miesiące i 1 dzień do 6 miesięcy.

^a From the date of registering in a labour office; intervals were shifted upward, e.g., in the interval 3-6 persons remaining unemployed from 3 months and 1 day to 6 months were included.

TABL. 7 /25/. **BEZROBOTNI ZAREJESTROWANI WEDŁUG STAŻU PRACY W 2010 R.**
Stan w dniu 31 XII
REGISTERED UNEMPLOYED PERSONS BY WORK SENIORITY IN 2010
As of 31 XII

WYSZCZEGÓLNIENIE SPECIFICATION	Ogółem Total	Bez stażu pracy No work seniority	Ze stażem ^a With work seniority ^a					powyżej 30 lat more than 30 years
			1 rok i mniej 1 year and less	1-5	5-10	10-20	20-30	
WOJEWÓDZTWO VOIVODSHIP	109964	21151	18595	24286	14427	15812	12377	3316
Podregiony: Subregions:								
Koszaliński	44686	6498	6109	10470	6710	7876	5621	1402
Powiaty: Powiats:								
białogardzki	5395	740	706	1372	839	906	671	161
drawski	5365	811	700	1260	806	979	674	135
kołobrzeski	3680	812	420	755	483	564	492	154
koszaliński	5509	850	784	1256	827	977	662	153
sławieński	4231	526	496	1026	675	770	579	159
szczecinecki	7298	988	1041	1853	1122	1298	815	181
świdwiński	4380	614	600	1052	686	745	568	115
walecki	3444	517	425	855	552	627	382	86
m. Koszalin	5384	640	937	1041	720	1010	778	258
Stargardzki	27514	6082	5075	6262	3282	3420	2664	729
Powiaty: Powiats:								
choszczeński	3952	1071	623	752	524	510	392	80
gryficki	5248	974	853	1312	747	680	562	120
łobeski	3223	760	486	714	418	431	338	76
myśliborski	3751	788	436	912	474	579	422	140
pyrzycki	3709	900	1057	918	307	258	197	72
stargardzki	7631	1589	1620	1654	812	962	753	241
M. Szczecin	16500	3460	4090	2901	1879	1684	1886	600
m. Szczecin	16500	3460	4090	2901	1879	1684	1886	600
Szczeciński	21264	5111	3321	4653	2556	2832	2206	585
Powiaty: Powiats:								
goleniowski	5439	1201	740	1310	689	778	550	171
gryfiński	5805	1422	843	1301	701	856	538	144
kamieński	4269	906	808	939	515	540	444	117
policki	4138	1241	659	763	461	434	485	95
m. Świnoujście	1613	341	271	340	190	224	189	58

^a Przedziały zostały domknięte prawostronnie, np. w przedziale 1-5 uwzględniono osoby, które pracowały 1 rok i 1 dzień do 5 lat.

^a Intervals were shifted upward, e.g., in the interval 1-5 persons who worked 1 year and 1 day to 5 years were included.

TABL. 8 /26/. **ZATRUDNIENI W WARUNKACH ZAGROŻENIA^a W 2010 R.**
Stan w dniu 31 XII
PERSONS WORKING IN HAZARDOUS CONDITIONS^a IN 2010
As of 31 XII

WYSZCZEGÓLNIENIE SPECIFICATION	Ogółem Grand total		Zagrożenia związane Hazard connected with					
	razem total	w tym przez jedną grupę czynników of which one group of factors	ze środowiskiem pracy work environment		z uciążliwością pracy strenuous conditions		z maszynami szczególnie niebezpiecznymi particularly dangerous machinery	
			razem total	w tym przez jedną grupę czynników of which one group of factors	razem total	w tym przez jedną grupę czynników of which one group of factors	razem total	w tym przez jedną grupę czynników of which one group of factors
WOJEWÓDZTWO VOIVODSHIP	23324	17407	14251	10096	5806	5052	3267	2259
Podregiony: Subregions:								
Koszaliński	7711	5897	4872	3691	1704	1423	1135	783
<i>Powiaty: Powiats:</i>								
białogardzki	469	296	289	258	141	23	39	15
drawski	718	623	466	399	153	151	99	73
kołobrzeski	420	393	282	268	38	30	100	95
koszaliński	493	289	367	216	64	38	62	35
ślawieński	1039	829	765	645	89	51	185	133
szczecinecki	908	737	650	611	52	52	206	74
świdwiński	431	350	384	321	9	9	38	20
walecki	763	625	402	353	306	237	55	35
m. Koszalin	2470	1755	1267	620	852	832	351	303
Stargardzki	4233	3371	2894	2337	715	622	624	412
<i>Powiaty: Powiats:</i>								
choszczeński	594	397	334	255	44	19	216	123
gryfiński	252	142	236	132	8	6	8	4
łobeski	971	942	538	519	422	414	11	9
myśliborski	1407	1060	1243	992	49	36	115	32
pyrzycki	446	371	234	194	31	8	181	169
stargardzki	563	459	309	245	161	139	93	75
M. Szczecin	5236	3546	2630	1423	1982	1709	624	414
m. Szczecin	5236	3546	2630	1423	1982	1709	624	414
Szczeciński	6144	4593	3855	2645	1405	1298	884	650
<i>Powiaty: Powiats:</i>								
goleniowski	2531	1692	1825	1140	165	163	541	389
gryfiński	847	574	575	376	109	92	163	106
kamieński	111	109	37	37	41	39	33	33
policki	2169	1807	1053	767	999	948	117	92
m. Świnoujście	486	411	365	325	91	56	30	30

^a Liczeni tylko jeden raz w grupie czynnika przeważającego, tzn. mającego największe szkodliwe znaczenie na danym stanowisku pracy; dane dotyczą podmiotów, w których liczba pracujących przekracza 9 osób.

^a Listed only once by predominant factor, i.e., the factor having the most hazardous effect at a given work post; data concern entities employing more than 9 persons.

DZIAŁ VI. INFRASTRUKTURA KOMUNALNA. MIESZKANIA
CHAPTER VI. MUNICIPAL INFRASTRUCTURE. DWELLINGS

TABL. 1 /27/. WODOCIĄGI I KANALIZACJA W 2010 R.
WATER-LINE AND SEWERAGE SYSTEMS IN 2010

WYSZCZEGÓLNIENIE SPECIFICATION	Sieć w km Network in km		Połączenia prowadzące do budynków mieszkalnych i zbiorowego zamieszkania Connections leading to residential buildings and collective accommodation facilities		Zużycie wody z wodociągów w gospodarstwach domowych Consumption of water from water – line systems in households		Ścieki od- prowadzone w dam ^{3, b} Waste water discharged in dam ^{3, b}
	wodociągowa rozdzielcza water – line distribution	kanalizacyjna ^a sewerage ^a	wodociągo- we water – line system	kanalizacyjne sewerage system	w dam ³ in dam ³	na 1 miesz- kańca w m ³ per capita in m ³	
	stan w dniu 31 XII		as of 31 XII				
WOJEWÓDZTWO VOIVODSHIP	9661,8	5578,8	168239	104968	58232,8	34,4	1207,7
PODREGION KOSZALIŃSKI SUBREGION	4262,4	2377,5	68215	42140	19625,1	33,2	483,5
POWIAT BIAŁOGARDZKI	348,6	154,2	5372	3311	1264,0	26,2	39,2
Gmina miejska Urban gmina							
Białogard	56,1	59,2	1746	1712	658,0	27,1	1,2
Gminy miejsko-wiejskie Urban-rural gminas							
Karlino	49,1	30,9	1100	748	239,8	26,1	3,3
w tym miasto of which city	16,2	12,4	485	419	164,1	28,2	1,5
Tychowo	117,5	27,1	1253	571	188,4	26,7	18,8
w tym miasto of which city	14,7	19,0	457	366	68,8	27,6	0,4
Gmina wiejska Rural gmina							
Białogard	125,9	37,0	1273	280	177,8	23,0	15,8
POWIAT DRAWSKI	425,3	298,5	6857	3780	2065,1	36,0	60,1
Gminy miejsko-wiejskie Urban-rural gminas							
Czaplinek	93,7	35,5	1588	635	574,8	49,3	32,1
w tym miasto of which city	19,4	19,1	690	583	416,3	60,8	3,7
Drawsko Pomorskie	96,9	69,4	1479	1108	451,7	27,7	7,4
w tym miasto of which city	31,9	43,3	770	889	346,7	30,4	5,3
Kalisz Pomorski	54,0	71,3	810	545	274,9	38,1	3,5
w tym miasto of which city	18,1	13,2	251	204	181,1	42,9	2,0
Złocieniec	102,6	85,3	1770	1027	548,0	35,7	3,4
w tym miasto of which city	49,1	44,9	1329	834	487,0	36,8	1,2
Gminy wiejskie Rural gminas							
Ostrowice	36,2	8,3	439	115	104,2	41,9	3,0
Wierzchowo	41,9	28,7	771	350	111,5	25,2	10,8

^a Sieć rozdzielcza i kolektory. ^b Do kanalizacji miejskiej.
^a Distribution network and collectors. ^b To urban sewerage.

TABL. 1 / 27/. **WODOCIĄGI I KANALIZACJA W 2010 R. (cd.)**
WATER-LINE AND SEWERAGE SYSTEMS IN 2010 (cont.)

WYSZCZEGÓLNIENIE SPECIFICATION	Sieć w km Network in km		Połączenia prowadzące do budynków mieszkalnych i zbiorowego zamieszkania Connections leading to residential buildings and collective accommodation facilities		Zużycie wody z wodociągów w gospodarstwach domowych Consumption of water from water – line systems in households		Ścieki od- prowadzone w dam ^{3, b} Waste water discharged in dam ^{3, b}
	wodociągowa rozdzielcza water – line distribution	kanalizacyjna ^a sewerage ^a	wodociągo- we water – line system	kanalizacyjne sewerage system	w dam ³ in dam ³	na 1 miesz- kańca w m ³ per capita in m ³	
	stan w dniu 31 XII		as of 31 XII				
PODREGION KOSZALIŃSKI (cd.) SUBREGION (cont.)							
POWIAT KOŁOBRZESKI	656,8	459,7	9289	7238	2915,6	37,8	22,9
Gmina miejska Urban gmina							
Kołobrzeg	136,6	123,2	3625	3171	1918,6	42,7	0,6
Gminy wiejskie Rural gminas							
Dygowo	77,1	56,9	848	583	140,1	25,0	0,1
Gościno	92,6	13,3	667	266	126,2	23,9	13,8
Kołobrzeg	171,4	170,7	2570	2189	401,9	40,6	2,2
Rymań	51,5	12,2	424	130	93,4	22,6	5,5
Siemyśl	52,1	13,2	435	199	84,6	22,8	0,5
Ustronie Morskie	75,5	70,2	720	700	150,8	41,9	0,2
POWIAT KOSZALIŃSKI	716,7	449,8	10535	5994	2052,8	32,0	111,2
Gminy miejsko-wiejskie Urban-rural gminas							
Bobolice	170,0	96,1	1262	803	221,8	22,8	7,0
w tym miasto of which city	22,8	12,6	513	513	105,2	24,2	0,7
Polanów	90,4	41,2	1184	530	298,8	32,9	16,4
w tym miasto of which city	21,9	17,6	381	206	71,0	24,4	11,7
Sianów	99,2	48,2	1762	798	341,3	25,4	25,8
w tym miasto of which city	14,3	13,7	538	545	155,3	23,6	0,2
Gminy wiejskie Rural gminas							
Będzino	98,2	15,0	1278	90	325,0	38,8	8,1
Biesiekierz	86,1	13,5	924	265	181,0	30,8	22,3
Manowo	41,4	21,3	642	418	251,5	39,0	3,3
Mielno	82,3	109,2	2434	2191	239,4	47,0	13,1
Świeszyno	49,1	105,3	1049	899	194,0	31,7	15,2
POWIAT SŁAWIEŃSKI ...	573,4	252,7	9136	4808	1893,6	33,0	75,9
Gminy miejskie Urban gminas							
Darłowo	65,5	68,9	1233	1137	536,0	38,3	4,4
Sławno	39,3	37,5	1187	1343	407,0	31,1	3,0
Gminy wiejskie Rural gminas							
Darłowo	115,9	28,8	1539	468	341,0	44,3	50,9
Malechowo	99,1	26,1	959	427	161,2	24,5	0,1
Postomino	127,3	61,9	2405	1004	254,6	36,2	16,7
Sławno	126,3	29,5	1813	429	193,8	21,8	0,9

^a Sieć rozdzielcza i kolektory. ^b Do kanalizacji miejskiej.

^a Distribution network and collectors. ^b To urban sewerage.

TABL. 1 /27/. **WODOCIĄGI I KANALIZACJA W 2010 R. (cd.)**
WATER-LINE AND SEWERAGE SYSTEMS IN 2010 (cont.)

WYSZCZEGÓLNIENIE SPECIFICATION	Sieć w km Network in km		Połączenia prowadzące do budynków mieszkalnych i zbiorowego zamieszkania Connections leading to residential buildings and collective accommodation facilities		Zużycie wody z wodociągów w gospodarstwach domowych Consumption of water from water – line systems in households		Ścieki od- prowadzone w dam ³ b Waste water discharged in dam ³ b
	wodociągowa rozdzielcza water – line distribution	kanalizacyjna ^a sewerage ^a	wodociągo- we water – line system	kanalizacyjne sewerage system	w dam ³ in dam ³	na 1 miesz- kańca w m ³ per capita in m ³	
	stan w dniu 31 XII		as of 31 XII				
PODREGION KOSZALIŃSKI (cd.) SUBREGION (cont.)							
POWIAT SZCZECINECKI	633,7	277,3	8790	4790	2485,1	32,2	62,4
Gmina miejska Urban gmina							
Szczecinek	86,1	85,5	2063	2032	1483,5	37,9	3,4
Gminy miejsko-wiejskie Urban-rural gminas							
Barwice	100,9	29,9	1626	934	237,6	27,2	9,1
w tym miasto	8,8	18,8	463	576	104,9	28,3	5,4
of which city							
Biały Bór	135,6	19,7	890	259	155,5	29,4	28,7
w tym miasto	26,0	19,7	372	259	67,4	30,2	1,2
of which city							
Borne Sulinowo	92,8	47,3	1400	705	253,6	26,5	16,5
w tym miasto	11,0	12,4	305	365	141,9	30,5	1,0
of which city							
Gminy wiejskie Rural gminas							
Grzmiąca	105,9	39,6	925	336	126,5	25,5	1,2
Szczecinek	112,4	55,3	1886	524	228,4	24,3	3,4
POWIAT ŚWIDWIŃSKI	422,2	130,1	5281	2679	1382,6	28,6	56,4
Gmina miejska Urban gmina							
Świdwin	15,0	23,7	692	618	457,6	29,5	3,4
Gmina miejsko-wiejska Urban-rural gmina							
Połczyn-Zdrój	144,7	37,9	1853	882	446,1	28,2	44,3
w tym miasto	21,9	32,5	778	761	268,6	31,9	1,1
of which city							
Gminy wiejskie Rural gminas							
Brzeżno	42,9	15,9	371	102	72,6	25,7	1,4
Rabino	54,8	11,4	734	135	128,5	33,5	0,9
Sławoborze	73,3	28,7	837	781	85,9	20,2	0,6
Świdwin	91,5	12,5	794	161	191,9	31,3	5,7
POWIAT WALECKI	288,5	171,5	6319	3242	1434,4	26,5	49,3
Gmina miejska Urban gmina							
Wałcz	48,8	39,6	1795	1300	750,9	28,9	6,6
Gminy miejsko-wiejskie Urban-rural gminas							
Człopa	48,0	14,6	911	372	128,3	25,3	3,3
w tym miasto	15,5	10,6	353	315	79,1	33,4	0,0
of which city							

^a Sieć rozdzielcza i kolektory. ^b Do kanalizacji miejskiej.

^a Distribution network and collectors. ^b To urban sewerage.

TABL. 1 / 27/. **WODOCIĄGI I KANALIZACJA W 2010 R. (cd.)**
WATER-LINE AND SEWERAGE SYSTEMS IN 2010 (cont.)

WYSZCZEGÓLNIENIE SPECIFICATION	Sieć w km Network in km		Połączenia prowadzące do budynków mieszkalnych i zbiorowego zamieszkania Connections leading to residential buildings and collective accommodation facilities		Zużycie wody z wodociągów w gospodarstwach domowych Consumption of water from water – line systems in households		Ścieki od- prowadzone w dam ^{3 b} Waste water discharged in dam ^{3 b}
	wodociągowa rozdzielcza water – line distribution	kanalizacyjna ^a sewerage ^a	wodociągo- we water – line system	kanalizacyjne sewerage system	w dam ³ in dam ³	na 1 miesz- kańca w m ³ per capita in m ³	
	stan w dniu 31 XII		as of 31 XII				
PODREGION							
KOSZALIŃSKI (dok.)							
SUBREGION (cont.)							
POWIAT WAŁECKI (dok.)							
Gminy miejskie-wiejskie (dok.) Urban-rural gminas (cont.)							
Mirosławiec	35,7	21,2	594	454	143,8	25,6	10,3
w tym miasto	15,4	21,2	399	454	108,3	40,5	2,4
of which city							
Tuczno	49,9	36,5	947	551	100,3	20,5	7,9
w tym miasto	12,1	16,4	394	348	45,2	23,8	0,2
of which city							
Gmina wiejska Rural gmina							
Wałcz	106,1	59,6	2072	565	311,1	24,8	21,3
MIASTO NA PRAWACH POWIATU							
City with powiat status							
Koszalin	197,2	183,7	6636	6298	4131,9	38,2	6,2
PODREGION							
STARGARDZKI	2638,8	1261,3	43731	23758	11568,6	30,9	250,6
SUBREGION							
POWIAT CHOSZCZEŃSKI	357,4	264,5	5885	3930	1565,0	31,5	17,7
Gminy miejsko-wiejskie Urban-rural gminas							
Choszczno	109,2	107,3	1781	1371	695,6	31,3	4,2
w tym miasto	61,6	45,4	882	800	551,0	35,0	0,9
of which city							
Drawno	55,1	17,1	713	380	156,7	29,5	5,0
w tym miasto	17,3	10,5	297	238	82,6	34,5	0,8
of which city							
Pelczyce	80,1	78,1	960	862	262,5	32,9	0,3
w tym miasto	18,2	11,6	281	264	129,2	48,3	0,1
of which city							
Recz	29,9	15,9	548	383	154,4	27,3	6,1
w tym miasto	9,7	6,0	242	263	85,0	28,5	0,8
of which city							
Gminy wiejskie Rural gminas							
Bierzwnik	54,4	36,0	1236	787	197,3	41,7	0,0
Krzęcin	28,7	10,1	647	147	98,5	26,1	2,2
POWIAT GRYFICKI	446,0	275,0	8271	5408	2234,5	36,9	40,6
Gminy miejsko-wiejskie Urban-rural gminas							
Gryfice	129,1	54,9	2430	2045	790,5	33,7	11,0
w tym miasto	47,4	36,9	1598	1844	643,2	38,8	6,4
of which city							
Ploty	28,7	76,3	1002	430	256,6	28,4	5,2
w tym miasto	6,1	57,6	360	309	137,1	33,8	2,1
of which city							

^a Sieć rozdzielcza i kolektory. ^b Do kanalizacji miejskiej.

^a Distribution network and collectors. ^b To urban sewerage.

TABL. 1 / 27/. **WODOCIĄGI I KANALIZACJA W 2010 R. (cd.)**
WATER-LINE AND SEWERAGE SYSTEMS IN 2010 (cont.)

WYSZCZEGÓLNIENIE SPECIFICATION	Sieć w km Network in km		Połączenia prowadzące do budynków mieszkalnych i zbiorowego zamieszkania Connections leading to residential buildings and collective accommodation facilities		Zużycie wody z wodociągów w gospodarstwach domowych Consumption of water from water – line systems in households		Ścieki od- prowadzone w dam ^{3 b} Waste water discharged in dam ^{3 b}
	wodociągowa rozdzielcza water – line distribution	kanalizacyjna ^a sewerage ^a	wodociągo- we water – line system	kanalizacyjne sewerage system	w dam ³ in dam ³	na 1 mieszk- kańca w m ³ per capita in m ³	
	stan w dniu 31 XII		as of 31 XII				
PODREGION STARGARDZKI (cd.) SUBREGION (cont.)							
POWIAT GRZYCKI (dok.)							
Gminy miejsko-wiejskie (dok.) Urban-rural gminas (cont.)							
Trzebiatów	133,7	56,8	2028	1006	602,9	36,1	16,7
w tym miasto	55,8	28,4	827	801	377,5	37,1	3,7
of which city							
Gminy wiejskie Rural gminas							
Brojce	39,8	3,7	446	110	131,0	35,0	2,1
Karnice	54,5	7,6	365	93	158,9	38,8	4,5
Rewal	60,2	75,7	2000	1724	294,6	82,5	1,0
POWIAT ŁOBESKI	291,6	65,3	4729	1307	1116,5	29,4	42,3
Gminy miejsko-wiejskie Urban-rural gminas							
Dobra	29,2	10,2	462	242	112,7	26,0	12,7
w tym miasto	8,6	7,2	218	204	55,8	24,2	0,2
of which city							
Łobez	67,2	27,5	1419	436	433,6	30,3	15,2
w tym miasto	31,9	21,0	907	386	335,6	32,1	6,5
of which city							
Resko	76,2	13,9	1269	254	223,2	27,0	6,1
w tym miasto	12,0	8,2	451	146	131,8	30,4	4,2
of which city							
Węgorzyno	60,6	5,0	1060	185	217,1	29,5	8,0
w tym miasto	11,7	5,0	336	185	122,7	40,8	0,9
of which city							
Gmina wiejska Rural gmina							
Radowo Małe	58,4	8,7	519	190	129,9	35,0	0,3
POWIAT MYŚLIBORSKI	580,8	136,0	8161	3804	1912,3	28,5	72,6
Gminy miejsko-wiejskie Urban-rural gminas							
Barlinek	139,2	35,1	1792	1116	616,2	31,6	13,4
w tym miasto	26,7	30,6	1028	1082	450,3	32,0	4,1
of which city							
Dębno	184,4	53,7	2480	1182	640,0	30,9	9,6
w tym miasto	47,1	28,2	1077	821	485,0	34,8	0,3
of which city							
Myślibórz	167,0	29,3	2312	1211	511,8	24,8	36,3
w tym miasto	43,9	23,0	1098	763	338,5	29,2	1,2
of which city							

^a Sieć rozdzielcza i kolektory. ^b Do kanalizacji miejskiej.

^a Distribution network and collectors. ^b To urban sewerage.

TABL. 1 / 27/. **WODOCIĄGI I KANALIZACJA W 2010 R. (cd.)**
WATER-LINE AND SEWERAGE SYSTEMS IN 2010 (cont.)

WYSZCZEGÓLNIENIE SPECIFICATION	Sieć w km Network in km		Połączenia prowadzące do budynków mieszkalnych i zbiorowego zamieszkania Connections leading to residential buildings and collective accommodation facilities		Zużycie wody z wodociągów w gospodarstwach domowych Consumption of water from water – line systems in households		Ścieki od- prowadzone w dam ^{3 b} Waste water discharged in dam ^{3 b}
	wodociągowa rozdzielcza water – line distribution	kanalizacyjna ^a sewerage ^a	wodociągo- we water – line system	kanalizacyjne sewerage system	w dam ³ in dam ³	na 1 miesz- kańca w m ³ per capita in m ³	
	stan w dniu 31 XII		as of 31 XII				
PODREGION STARGARDZKI (dok.) SUBREGION (cont.)							
POWIAT MYŚLIBORSKI (dok.)							
Gminy wiejskie Rural gminas							
Boleszkowice	51,6	16,5	688	278	72,0	24,8	6,5
Nowogródek Pomorski	38,6	1,4	889	17	72,3	21,9	6,9
POWIAT PYRZYCKI	323,8	166,9	5041	2652	1070,3	26,8	22,2
Gminy miejsko-wiejskie Urban-rural gminas							
Lipiany	44,6	30,6	884	646	117,4	19,6	5,4
w tym miasto	20,3	26,8	610	610	79,1	19,4	5,1
of which city							
Pyrzyce	113,3	42,1	1972	838	540,4	27,6	10,6
w tym miasto	29,7	29,5	902	720	359,6	28,2	2,2
of which city							
Gminy wiejskie Rural gminas							
Bielice	46,4	12,1	521	263	96,8	32,4	1,5
Kozielice	25,3	11,1	439	147	80,2	30,8	1,3
Przelewice	58,2	46,0	693	441	138,0	26,7	2,5
Warnice	36,0	25,0	532	317	97,5	27,3	0,9
POWIAT STARGARDZKI	639,2	353,6	11644	6657	3670,0	30,7	55,1
Gmina miejska Urban gmina							
Stargard Szczeciński	135,6	152,1	4276	3383	2172,2	31,1	4,4
Gminy miejsko-wiejskie Urban-rural gminas							
Chociwel	52,9	10,3	682	158	156,3	25,8	16,6
w tym miasto	8,1	10,3	218	158	80,9	25,0	1,2
of which city							
Dobrzany	49,1	6,0	820	218	149,3	30,3	3,7
w tym miasto	11,0	6,0	286	218	84,8	36,2	0,2
of which city							
Ińsko	35,5	10,6	590	249	114,8	32,9	1,0
w tym miasto	13,5	10,0	281	232	70,9	34,9	0,0
of which city							
Suchań	32,0	8,0	528	142	145,1	33,7	15,8
w tym miasto	7,9	5,6	132	104	101,1	70,2	14,0
of which city							
Gminy wiejskie Rural gminas							
Dolice	53,8	53,0	897	571	189,5	23,5	0,8
Kobylanka	63,7	32,5	1056	627	198,7	46,6	0,6
Marianowo	32,4	19,9	364	205	36,2	11,6	2,5
Stara Dąbrowa	39,5	4,6	600	145	58,4	16,2	6,7
Stargard Szczeciński	144,7	56,6	1831	959	449,5	38,3	3,2

^a Sieć rozdzielcza i kolektory. ^b Do kanalizacji miejskiej.

^a Distribution network and collectors. ^b To urban sewerage.

TABL. 1 / 27/. **WODOCIĄGI I KANALIZACJA W 2010 R. (cd.)**
WATER-LINE AND SEWERAGE SYSTEMS IN 2010 (cont.)

WYSZCZEGÓLNIENIE SPECIFICATION	Sieć w km Network in km		Połączenia prowadzące do budynków mieszkalnych i zbiorowego zamieszkania Connections leading to residential buildings and collective accommodation facilities		Zużycie wody z wodociągów w gospodarstwach domowych Consumption of water from water – line systems in households		Ścieki od- prowadzone w dam ^{3 b} Waste water discharged in dam ^{3 b}
	wodociągowa rozdzielcza water – line distribution	kanalizacyjna ^a sewerage ^a	wodociągo- we water – line system	kanalizacyjne sewerage system	w dam ³ in dam ³	na 1 miesz- kańca w m ³ per capita in m ³	
	stan w dniu 31 XII		as of 31 XII				
PODREGION M. SZCZECIN SUBREGION	719,6	608,7	17699	17677	15597,9	38,4	134,0
MIASTO NA PRAWACH POWIATU City with powiat status							
Szczecin	719,6	608,7	17699	17677	15597,9	38,4	134,0
PODREGION SZCZECIŃSKI	2041,0	1331,3	38594	21393	11441,2	35,6	339,6
POWIAT GOLEŃOWSKI	611,0	283,1	8993	4998	2556,3	31,9	42,7
Gminy miejsko-wiejskie Urban-rural gminas							
Goleniów	235,9	134,6	3834	2633	1055,4	30,8	18,3
w tym miasto	71,7	58,9	1800	1800	771,3	34,5	0,9
of which city							
Maszewo	89,9	16,1	1185	467	280,5	33,0	2,4
w tym miasto	18,2	14,7	440	437	95,3	29,3	0,4
of which city							
Nowogard	132,9	29,2	1971	745	890,4	36,2	17,6
w tym miasto	48,9	27,4	1085	689	729,4	43,5	0,5
of which city							
Gminy wiejskie Rural gminas							
Osina	54,2	29,1	422	275	84,8	29,5	0,5
Przybiernów	39,5	8,8	723	278	116,2	22,4	2,9
Stepnica	58,6	65,3	858	600	129,0	27,2	1,0
POWIAT GRYFIŃSKI	590,0	301,3	10559	5102	2770,6	33,5	151,1
Gminy miejsko-wiejskie Urban-rural gminas							
Cedynia	71,5	15,8	821	298	170,0	39,5	13,6
w tym miasto	7,4	5,7	182	208	63,5	39,1	2,7
of which city							
Chojna	100,6	28,5	1657	589	458,6	32,6	24,2
w tym miasto	30,4	20,3	573	478	279,9	37,9	1,6
of which city							
Gryfino	139,2	107,7	2749	1924	1202,3	38,2	56,1
w tym miasto	49,5	50,6	1453	1194	924,9	43,5	8,1
of which city							
Mieszkowice	78,8	70,4	1160	841	176,9	24,2	5,1
w tym miasto	11,2	18,1	596	596	86,0	24,4	1,2
of which city							
Moryń	33,9	14,4	694	282	126,0	29,1	15,0
w tym miasto	6,5	4,7	268	205	58,0	36,2	2,0
of which city							
Trzcińsko-Zdrój	29,8	18,2	800	359	185,6	33,2	17,6
w tym miasto	14,7	15,9	352	300	100,0	40,8	8,0
of which city							

^a Sieć rozdzielcza i kolektory. ^b Do kanalizacji miejskiej.

^a Distribution network and collectors. ^b To urban sewerage.

TABL. 1 /27/. WODOCIĄGI I KANALIZACJA W 2010 R. (dok.)
WATER-LINE AND SEWERAGE SYSTEMS IN 2010 (cont.)

WYSZCZEGÓLNIENIE SPECIFICATION	Sieć w km Network in km		Połączenia prowadzące do budynków mieszkalnych i zbiorowego zamieszkania Connections leading to residential buildings and collective accommodation facilities		Zużycie wody z wodociągów w gospodarstwach domowych Consumption of water from water – line systems in households		Ścieki od- prowadzone w dam ^{3 b} Waste water discharged in dam ^{3 b}
	wodociągowa rozdzielcza water – line distribution	kanalizacyjna ^a sewerage ^a	wodociągo- we water – line system	kanalizacyjne sewerage system	w dam ³ in dam ³	na 1 miesz- kańca w m ³ per capita in m ³	
	stan w dniu 31 XII		as of 31 XII				
PODREGION SZCZECIŃSKI (dok.) SUBREGION (cont.)							
POWIAT GRYFIŃSKI (dok.)							
Gminy wiejskie Rural gminas							
Banie	49,1	23,8	974	411	181,4	28,4	2,3
Stare Czarnowo	31,9	11,5	537	193	122,0	32,2	3,9
Widuchowa	55,2	11,0	1167	205	147,8	26,6	13,3
POWIAT KAMIENSKI	388,4	161,6	7354	4344	1779,2	37,3	82,1
Gminy miejsko-wiejskie Urban-rural gminas							
Dziwnów	58,0	25,2	720	727	262,3	63,7	11,6
w tym miasto	25,0	7,2	414	396	183,8	63,8	1,0
of which city							
Golczewo	64,5	9,5	1337	586	238,4	39,6	13,8
w tym miasto	12,9	9,5	627	586	109,0	40,3	3,4
of which city							
Kamień Pomorski	62,3	39,5	2100	1530	430,1	29,9	7,6
w tym miasto	30,1	28,0	1153	1289	297,8	32,7	0,8
of which city							
Międzyzdroje	30,3	32,1	716	692	314,8	47,9	7,0
w tym miasto	18,9	16,6	489	475	275,0	50,1	6,0
of which city							
Wolin	118,0	41,2	1816	647	363,1	29,4	41,3
w tym miasto	15,7	13,1	459	428	138,3	28,4	0,6
of which city							
Gmina wiejska Rural gmina							
Świerżno	55,3	14,1	665	162	170,5	40,2	0,7
POWIAT POLICKI	345,4	479,4	8978	5204	2759,5	39,6	51,8
Gminy miejsko-wiejskie Urban-rural gminas							
Nowe Warpno	18,5	16,5	354	185	54,4	33,0	4,8
w tym miasto	9,9	16,5	229	185	35,0	28,2	2,0
of which city							
Police	155,3	145,0	3773	1850	1401,2	33,5	34,1
w tym miasto	77,5	82,6	1921	1297	1146,0	33,7	9,8
of which city							
Gminy wiejskie Rural gminas							
Dobra (Szczecińska)	126,4	240,2	3819	2247	731,0	45,5	1,5
Kolbaskowo	45,2	77,7	1032	922	572,9	56,3	11,4
MIASTO NA PRAWACH POWIATU							
<i>City with powiat status</i>							
Świnoujście	106,2	105,9	2710	1745	1575,6	38,7	12,0

a Sieć rozdzielcza i kolektory. b Do kanalizacji miejskiej.

a Distribution network and collectors. b To urban sewerage.

TABL. 2 /28/. **SIEĆ GAZOWA ORAZ ODBIORCY I ZUŻYCIE GAZU Z SIECI W GOSPODARSTWACH DOMOWYCH W 2010 R.**
GAS-LINE SYSTEM AS WELL AS CONSUMERS AND CONSUMPTION OF GAS FROM GAS-LINE SYSTEM IN HOUSEHOLDS IN 2010

WYSZCZEGÓLNIENIE SPECIFICATION	Sieć gazowa w km Gas line network in km	Połączenia prowadzące do budynków ^a Connections leading to buildings ^a	Odbiorcy gazu z sieci ^b Consumers of gas from gas-line system ^b	Zużycie gazu z sieci ^c Consumption of gas from gas-line system ^c	
				stan w dniu 31 XII as of 31 XII	w dam ³ in dam ³
WOJEWÓDZTWO VOIVODSHIP	6361,7	97630	370634	269049,3	158,9
Podregiony: Subregions:					
Koszaliński	2460,2	31629	110984	99954,7	168,9
Powiaty: Powiats:					
białogardzki	183,1	1567	2742	6132,4	127,2
drawski	224,3	3017	10398	7285,3	126,8
kołobrzeski	532,8	6329	17997	24100,5	312,2
koszaliński	364,5	3710	4585	8330,8	129,8
sławieński	142,9	2713	7927	6555,2	114,3
szczecinecki	333,2	2844	13722	6840,4	88,8
świdwiński	262,5	1971	5793	6005,6	124,2
walecki	159,2	2297	9269	5138,0	94,9
m. Koszalin	257,8	7181	38551	29566,5	273,6
Stargardzki	1745,1	22733	61600	40166,0	107,2
Powiaty: Powiats:					
choszczeński	314,0	3756	7701	5200,5	104,7
gryficki	344,4	4744	11613	11635,8	192,0
łobeski	107,5	1606	3162	2987,1	78,6
myśliborski	317,1	3306	9600	5281,4	78,8
pyrzycki	253,5	3157	5493	3447,1	86,4
stargardzki	408,6	6164	24031	11614,1	97,3
M. Szczecin	833,9	19903	139946	80846,9	199,2
m. Szczecin	833,9	19903	139946	80846,9	199,2
Szczeciński	1322,5	23365	58104	48081,7	149,8
Powiaty: Powiats:					
goleniowski	428,6	6299	14591	13891,2	173,4
gryfiński	141,3	2582	7766	3198,2	38,6
kamieński	259,8	3008	4196	5893,9	123,6
policki	388,7	8711	18148	16229,9	232,8
m. Świnoujście	104,1	2765	13403	8868,5	217,6

^a Łącznie z połączeniami prowadzącymi do budynków niemieszkalnych. ^b Bez korzystających z gazomierzy zbiorczych. ^c W jednostkach naturalnych, według których następuje rozliczenie z odbiorcami. ^d Do przeliczeń przyjęto ludność ogółem bez wyodrębnienia jej w tych miastach i wsiach, w których ta sieć istniała.

^a Including connections leading to non-residential buildings. ^b Excluding gas consumers using collective gasmeters. ^c Consumption of gas in natural units on the basis of which settlements with clients occur. ^d Population total excluding its separation in those urban areas and rural areas in which network existed.

TABL. 3 /29/. **ODBIORCY ORAZ ZUŻYCIENIE ENERGII ELEKTRYCZNEJ W GOSPODARSTWACH DOMOWYCH W 2010 R.**
CONSUMERS AND CONSUMPTION OF ELECTRICITY IN HOUSEHOLDS
IN 2010

WYSZCZEGÓLNIENIE SPECIFICATION	Odbiorcy energii elektrycznej ^a Consumers of electricity ^a	Zużycie energii elektrycznej Consumption of electricity		
		w GW·h in GW·h	na 1 mieszkańca per capita	na 1 odbiorcę ^b per consumer ^b
			w kW·h	in kW·h
WOJEWÓDZTWO VOIVODSHIP	616808	1207,5	713,0	1957,7
Podregiony: Subregions:				
Koszaliński	211006	415,8	702,4	1970,4
Powiaty: Powiats:				
białogardzki	14358	30,3	627,4	2106,9
drawski	22201	38,5	669,4	1732,0
kołobrzeski	30041	63,4	821,9	2111,8
koszaliński	19652	52,8	823,3	2688,9
sławieński	18338	43,6	759,9	2375,7
szczecinecki	28763	53,5	694,0	1859,3
świdwiński	16953	29,9	617,9	1762,8
walecki	20449	34,4	636,5	1684,5
m. Koszalin	40251	69,4	642,4	1724,6
Stargardzki	128067	241,5	644,7	1885,5
Powiaty: Powiats:				
choszczeński	17022	30,6	616,0	1797,3
gryficki	21141	42,7	705,1	2021,6
łobeski	13514	23,3	614,1	1725,9
myśliborski	22874	47,6	709,8	2080,3
pyrzycki	12994	24,3	608,3	1867,4
stargardzki	40522	73,0	611,2	1800,7
M. Szczecin	166015	318,5	784,6	1918,5
m. Szczecin	166015	318,5	784,6	1918,5
Szczeciński	111720	231,8	721,6	2074,5
Powiaty: Powiats:				
goleniowski	26361	53,9	673,2	2045,7
gryfiński	27354	56,5	682,5	2065,4
kamieński	19451	43,7	917,5	2249,2
policki	21015	46,4	666,3	2210,2
m. Świnoujście	17539	31,1	764,2	1775,8

^a Stan w dniu 31 XII. ^b Do przeliczeń przyjęto przeciętną liczbę odbiorców w roku.

^a As of 31 XII. ^b The average number of consumers during the year was used in calculations.

TABL. 4 /30/. **ZASOBY MIESZKANIOWE^a W 2010 R.**
Stan w dniu 31 XII
DWELLING STOCKS^a IN 2010
As of 31 XII

WYSZCZEGÓLNIENIE SPECIFICATION	Mieszkania Dwellings	Izby Rooms	Powierzchnia użytkowa mieszkań w tys. m ² Usable floor space of dwellings in thous. m ²	Przeciętna Average				
				liczba izb w mieszkaniu number of rooms in a dwelling	liczba osób na number of persons		powierzchnia użytkowa w m ² usable floor space in m ²	
					1 mieszkanie per dwelling	1 izbę per room	1 mieszkania per dwelling	na 1 osobę per person
WOJEWÓDZTWO VOIVODSHIP	604147	2231885	40555,4	3,69	2,80	0,76	67,1	24,0
PODREGION KOSZALIŃSKI SUBREGION	207614	783157	14398,3	3,77	2,85	0,76	69,4	24,3
POWIAT BIAŁOGARDZKI	16088	59713	1081,8	3,71	3,00	0,81	67,2	22,4
Gmina miejska Urban gmina								
Białogard	8636	31724	559,1	3,67	2,81	0,76	64,7	23,1
Gminy miejsko-wiejskie Urban-rural gminas								
Karlino	2945	10505	182,5	3,57	3,12	0,87	62,0	19,9
w tym miasto of which city	2007	6973	114,5	3,47	2,90	0,83	57,0	19,7
Tychowo	2209	8321	159,4	3,77	3,19	0,85	72,1	22,6
w tym miasto of which city	867	3265	62,6	3,77	2,86	0,76	72,2	25,2
Gmina wiejska Rural gmina								
Białogard	2298	9163	180,7	3,99	3,37	0,85	78,7	23,3
POWIAT DRAWSKI	19064	72468	1300,7	3,80	3,01	0,79	68,2	22,7
Gminy miejsko-wiejskie Urban-rural gminas								
Czaplinek	3628	14412	264,0	3,97	3,22	0,81	72,8	22,6
w tym miasto of which city	2270	8967	158,6	3,95	3,04	0,77	69,9	23,0
Drawsko Pomorskie	5627	20963	374,8	3,73	2,89	0,78	66,6	23,0
w tym miasto of which city	4132	15401	269,0	3,73	2,76	0,74	65,1	23,6
Kalisz Pomorski	2363	9080	163,1	3,84	3,04	0,79	69,0	22,7
w tym miasto of which city	1393	5314	91,2	3,81	3,03	0,79	65,4	21,6
Złoceniec	5245	19314	335,0	3,68	2,92	0,79	63,9	21,9
w tym miasto of which city	4521	16571	281,9	3,67	2,92	0,80	62,4	21,3
Gminy wiejskie Rural gminas								
Ostrowice	835	3433	67,1	4,11	2,95	0,72	80,4	27,2
Wierzchowo	1366	5266	96,6	3,86	3,23	0,84	70,7	21,9
POWIAT KOŁOBRZESKI	30776	115469	2250,2	3,75	2,51	0,67	73,1	29,1
Gmina miejska Urban gmina								
Kołobrzeg	20774	71046	1328,8	3,42	2,17	0,63	64,0	29,5

^a Na podstawie bilansu zasobów mieszkaniowych.

^a Based on balance of dwelling stocks.

TABL. 4 /30/. **ZASOBY MIESZKANIOWE^a W 2010 R. (cd.)**
Stan w dniu 31 XII
DWELLING STOCKS^a IN 2010 (cont.)
As of 31 XII

WYSZCZEGÓLNIENIE SPECIFICATION	Mieszkania Dwellings	Izby Rooms	Powierzchnia użytkowa mieszkań w tys. m ² Usable floor space of dwellings in thous. m ²	Przeciętna Average				
				liczba izb w mieszkaniu number of rooms in a dwelling	liczba osób na number of persons		powierzchnia użytkowa w m ² usable floor space in m ²	
					1 mieszkanie per dwelling	1 izbę per room	1 mieszkania per dwelling	na 1 osobę per person
PODREGION KOSZALIŃSKI (cd.) SUBREGION (cont.)								
POWIAT KOŁOBRZESKI (dok.)								
Gminy wiejskie Rural gminas								
Dygowo	1447	5942	119,9	4,11	3,87	0,94	82,8	21,4
Gościno	1495	5843	110,9	3,91	3,53	0,90	74,2	21,0
Kołobrzeg	3650	17238	390,2	4,72	2,72	0,58	106,9	39,3
Rymań	1191	4562	86,1	3,83	3,47	0,90	72,3	20,9
Siemyśl	1005	4140	83,2	4,12	3,70	0,90	82,8	22,4
Ustronie Morskie	1214	6698	131,0	5,52	2,97	0,54	107,9	36,4
POWIAT KOSZALIŃSKI	19591	83107	1634,8	4,24	3,29	0,78	83,4	25,4
Gminy miejsko-wiejskie Urban-rural gminas								
Bobolice	2963	11012	201,3	3,72	3,29	0,89	67,9	20,6
w tym miasto of which city	1401	5198	92,0	3,71	3,10	0,84	65,6	21,2
Polanów	2605	9928	182,2	3,81	3,50	0,92	69,9	20,0
w tym miasto of which city	931	3498	62,2	3,76	3,13	0,83	66,8	21,3
Sianów	4044	16002	308,9	3,96	3,32	0,84	76,4	23,0
w tym miasto of which city	2069	7871	143,9	3,80	3,17	0,83	69,5	21,9
Gminy wiejskie Rural gminas								
Będzino	2466	10834	217,9	4,39	3,41	0,78	88,4	25,9
Biesiekierz	1632	7308	160,5	4,48	3,64	0,81	98,4	27,0
Manowo	2088	8246	153,7	3,95	3,11	0,79	73,6	23,7
Mielno	1944	11669	239,7	6,00	2,62	0,44	123,3	47,1
Świeszyno	1849	8108	170,6	4,39	3,35	0,76	92,3	27,5
POWIAT SŁAWIEŃSKI	18018	74149	1421,3	4,12	3,18	0,77	78,9	24,8
Gminy miejskie Urban gminas								
Darłowo	5160	20929	386,2	4,06	2,70	0,67	74,8	27,7
Sławno	4437	16633	288,8	3,75	2,93	0,78	65,1	22,2
Gminy wiejskie Rural gminas								
Darłowo	2259	10365	214,1	4,59	3,42	0,74	94,8	27,8
Malechowo	1810	7489	151,1	4,14	3,65	0,88	83,5	22,9
Postomino	2038	8981	189,0	4,41	3,45	0,78	92,7	26,9
Sławno	2314	9752	192,0	4,21	3,86	0,91	83,0	21,5

^a Na podstawie bilansu zasobów mieszkaniowych.

^a Based on balance of dwelling stocks.

TABL. 4 /30/. **ZASOBY MIESZKANIOWE^a W 2010 R. (cd.)**
 Stan w dniu 31 XII
DWELLING STOCKS^a IN 2010 (cont.)
 As of 31 XII

WYSZCZEGÓLNIENIE SPECIFICATION	Mieszkania Dwellings	Izby Rooms	Powierzchnia użytkowa mieszkań w tys. m ² Usable floor space of dwellings in thous. m ²	Przeciętna Average				
				liczba izb w mieszkaniu number of rooms in a dwelling	liczba osób na number of persons		powierzchnia użytkowa w m ² usable floor space in m ²	
					1 mieszkanie per dwelling	1 izbę per room	1 mieszkania per dwelling	na 1 osobę per person
PODREGION KOSZALIŃSKI (cd.) SUBREGION (cont.)								
POWIAT SZCZECINECKI	27367	100303	1780,4	3,67	2,81	0,77	65,1	23,2
Gmina miejska Urban gmina								
Szczecinek	14816	52682	882,5	3,56	2,63	0,74	59,6	22,6
Gminy miejsko-wiejskie Urban-rural gminas								
Barwice	2677	10111	186,9	3,78	3,25	0,86	69,8	21,5
w tym miasto of which city	1227	4488	77,8	3,66	3,03	0,83	63,4	21,0
Biały Bór	1710	6682	126,0	3,91	3,08	0,79	73,7	23,9
w tym miasto of which city	714	2895	54,6	4,05	3,11	0,77	76,4	24,6
Borne Sulinowo	3972	14165	261,9	3,57	2,42	0,68	65,9	27,2
w tym miasto of which city	2378	7706	139,1	3,24	1,97	0,61	58,5	29,7
Gminy wiejskie Rural gminas								
Grzmiąca	1552	5826	110,4	3,75	3,20	0,85	71,2	22,2
Szczecinek	2640	10837	212,7	4,10	3,55	0,86	80,6	22,7
POWIAT ŚWIDWIŃSKI	16078	59909	1085,0	3,73	3,00	0,80	67,5	22,5
Gmina miejska Urban gmina								
Świdwin	5639	20229	349,6	3,59	2,75	0,77	62,0	22,6
Gmina miejsko-wiejska Urban-rural gmina								
Połczyn-Zdrój	5415	20259	371,3	3,74	2,91	0,78	68,6	23,6
w tym miasto of which city	3174	11535	201,9	3,63	2,64	0,73	63,6	24,1
Gminy wiejskie Rural gminas								
Brzeźno	827	3295	61,5	3,98	3,41	0,86	74,3	21,8
Rąbino	1193	4316	80,2	3,62	3,19	0,88	67,2	21,1
Sławoborze	1239	4881	92,2	3,94	3,42	0,87	74,4	21,8
Świdwin	1765	6929	130,2	3,93	3,47	0,88	73,8	21,3
POWIAT WAŁECKI	18252	68471	1237,9	3,75	2,96	0,79	67,8	22,9
Gmina miejska Urban gmina								
Wałcz	9336	34727	607,6	3,72	2,78	0,75	65,1	23,4
Gminy miejsko-wiejskie Urban-rural gminas								
Człopa	1609	5996	112,0	3,73	3,14	0,84	69,6	22,2
w tym miasto of which city	785	2951	54,3	3,76	3,00	0,80	69,1	23,0
Mirosławiec	2110	7968	142,5	3,78	2,67	0,71	67,5	25,3
w tym miasto of which city	1026	3932	74,3	3,83	2,60	0,68	72,5	27,8

^a Na podstawie bilansu zasobów mieszkaniowych.

^a Based on balance of dwelling stocks.

TABL. 4 /30/. **ZASOBY MIESZKANIOWE^a W 2010 R. (cd.)**
Stan w dniu 31 XII
DWELLING STOCKS^a IN 2010 (cont.)
As of 31 XII

WYSZCZEGÓLNIENIE SPECIFICATION	Mieszkania Dwellings	Izby Rooms	Powierzchnia użytkowa mieszkań w tys. m ² Usable floor space of dwellings in thous. m ²	Przeciętna Average				
				liczba izb w mieszkaniu number of rooms in a dwelling	liczba osób na number of persons		powierzchnia użytkowa w m ² usable floor space in m ²	
					1 mieszkanie per dwelling	1 izbę per room	1 mieszkania per dwelling	na 1 osobę per person
PODREGION KOSZALIŃSKI (dok.) SUBREGION (cont.)								
POWIAT WAŁECKI (dok.)								
Gminy miejsko-wiejskie (dok.) Urban-rural gminas (cont.)								
Tuczno	1589	6174	115,4	3,89	3,08	0,79	72,6	23,6
w tym miasto	613	2648	48,4	4,32	3,10	0,72	79,0	25,5
of which city								
Gmina wiejska Rural gmina								
Wałcz	3608	13606	260,5	3,77	3,47	0,92	72,2	20,8
MIASTO NA PRAWACH POWIATU								
City with powiat status								
Koszalin	42380	149568	2606,1	3,53	2,55	0,72	61,5	24,1
PODREGION STARGARDZKI SUBREGION	121547	461292	8222,8	3,80	3,08	0,81	67,7	22,0
POWIAT CHOSZCZEŃSKI ...	15754	59745	1055,3	3,79	3,15	0,83	67,0	21,3
Gminy miejsko-wiejskie Urban-rural gminas								
Choszczno	7209	27139	463,1	3,76	3,07	0,82	64,2	20,9
w tym miasto	5409	20056	332,8	3,71	2,90	0,78	61,5	21,2
of which city								
Drawno	1811	6741	118,2	3,72	2,93	0,79	65,2	22,3
w tym miasto	831	3142	54,4	3,78	2,87	0,76	65,5	22,9
of which city								
Pelczyce	2425	9082	164,3	3,75	3,30	0,88	67,7	20,5
w tym miasto	818	3051	53,7	3,73	3,28	0,88	65,7	20,0
of which city								
Recz	1770	6666	114,2	3,77	3,18	0,85	64,5	20,3
w tym miasto	938	3693	61,6	3,94	3,16	0,80	65,7	20,8
of which city								
Gminy wiejskie Rural gminas								
Bierzwnik	1417	5849	113,9	4,13	3,33	0,81	80,3	24,1
Krzęcin	1122	4268	81,7	3,80	3,37	0,89	72,8	21,6
POWIAT GRYFICKI	19850	77834	1425,6	3,92	3,05	0,78	71,8	23,5
Gminy miejsko-wiejskie Urban-rural gminas								
Gryfice	7807	29019	508,6	3,72	3,00	0,81	65,1	21,7
w tym miasto	5825	21422	363,7	3,68	2,84	0,77	62,4	22,0
of which city								
Ploty	2788	10734	195,3	3,85	3,24	0,84	70,1	21,6
w tym miasto	1364	5253	95,2	3,85	2,96	0,77	69,8	23,6
of which city								

^a Na podstawie bilansu zasobów mieszkaniowych.

^a Based on balance of dwelling stocks.

TABL. 4 /30/. **ZASOBY MIESZKANIOWE^a W 2010 R. (cd.)**
 Stan w dniu 31 XII
DWELLING STOCKS^a IN 2010 (cont.)
 As of 31 XII

WYSZCZEGÓLNIENIE SPECIFICATION	Mieszkania Dwellings	Izby Rooms	Powierzchnia użytkowa mieszkań w tys. m ² Usable floor space of dwellings in thous. m ²	Przeciętna Average				
				liczba izb w mieszkaniu number of rooms in a dwelling	liczba osób na number of persons		powierzchnia użytkowa w m ² usable floor space in m ²	
					1 mieszkanie per dwelling	1 izbę per room	1 mieszkania per dwelling	na 1 osobę per person
PODREGION STARGARDZKI (cd.) SUBREGION (cont.)								
POWIAT GRYFICKI (dok.)								
Gminy miejsko-wiejskie (dok.) Urban-rural gminas (cont.)								
Trzebiatów	5413	20394	367,0	3,77	3,08	0,82	67,8	22,0
w tym miasto	3323	12251	215,5	3,69	3,05	0,83	64,8	21,3
of which city								
Gminy wiejskie Rural gminas								
Brojce	1025	3951	74,9	3,85	3,67	0,95	73,0	19,9
Karnice	1243	4681	89,1	3,77	3,29	0,87	71,7	21,8
Rewal	1574	9055	190,8	5,75	2,29	0,40	121,2	53,0
POWIAT ŁOBESKI	12668	47215	846,2	3,73	2,99	0,80	66,8	22,3
Gminy miejsko-wiejskie Urban-rural gminas								
Dobra	1498	5490	94,8	3,66	2,89	0,79	63,3	21,9
w tym miasto	815	2963	50,2	3,64	2,83	0,78	61,6	21,8
of which city								
Łobez	4831	18093	319,7	3,75	2,96	0,79	66,2	22,4
w tym miasto	3627	13696	236,0	3,78	2,88	0,76	65,1	22,6
of which city								
Resko	2782	10300	184,8	3,70	2,96	0,80	66,4	22,5
w tym miasto	1538	5848	100,6	3,80	2,81	0,74	65,4	23,2
of which city								
Węgorzyno	2359	8930	162,9	3,79	3,12	0,82	69,0	22,2
w tym miasto	927	3580	61,8	3,86	3,24	0,84	66,7	20,6
of which city								
Gmina wiejska Rural gmina								
Radowo Małe	1198	4402	84,0	3,67	3,10	0,84	70,2	22,7
POWIAT MYŚLIBORSKI	21565	83814	1480,0	3,89	3,11	0,80	68,6	22,1
Gminy miejsko-wiejskie Urban-rural gminas								
Barlinek	6327	24716	425,1	3,91	3,08	0,79	67,2	21,8
w tym miasto	4775	18281	302,9	3,83	2,95	0,77	63,4	21,5
of which city								
Dębno	6523	25268	451,8	3,87	3,17	0,82	69,3	21,9
w tym miasto	4649	17486	303,7	3,76	2,98	0,79	65,3	21,9
of which city								
Myślibórz	6875	26209	456,2	3,81	2,99	0,79	66,4	22,2
w tym miasto	4238	15943	262,6	3,76	2,72	0,72	62,0	22,8
of which city								

^a Na podstawie bilansu zasobów mieszkaniowych.

^a Based on balance of dwelling stocks.

TABL. 4 /30/. **ZASOBY MIESZKANIOWE^a W 2010 R. (cd.)**
 Stan w dniu 31 XII
DWELLING STOCKS^a IN 2010 (cont.)
 As of 31 XII

WYSZCZEGÓLNIENIE SPECIFICATION	Mieszkania Dwellings	Izby Rooms	Powierzchnia użytkowa mieszkań w tys. m ² Usable floor space of dwellings in thous. m ²	Przeciętna Average				
				liczba izb w mieszkaniu number of rooms in a dwelling	liczba osób na number of persons		powierzchnia użytkowa w m ² usable floor space in m ²	
					1 mieszkanie per dwelling	1 izbę per room	1 mieszkania per dwelling	na 1 osobę per person
PODREGION STARGARDZKI (dok.) SUBREGION (cont.)								
POWIAT MYŚLIBORSKI (dok.)								
Gminy wiejskie Rural gminas								
Boleszkowice	872	3621	70,5	4,15	3,34	0,81	80,8	24,2
Nowogórze Pomorski	968	4000	76,3	4,13	3,42	0,83	78,8	23,1
POWIAT PYRZYCKI	12306	46591	845,6	3,79	3,23	0,85	68,7	21,3
Gminy miejsko-wiejskie Urban-rural gminas								
Lipiany	2068	7488	127,8	3,62	2,87	0,79	61,8	21,5
w tym miasto	1499	5315	90,8	3,55	2,70	0,76	60,6	22,4
of which city								
Pyrzyce	6094	23378	415,3	3,84	3,20	0,83	68,1	21,3
w tym miasto	4269	16134	279,4	3,78	2,97	0,79	65,4	22,0
of which city								
Gminy wiejskie Rural gminas								
Bielice	828	3336	67,1	4,03	3,62	0,90	81,0	22,4
Kozielice	741	2848	53,2	3,84	3,51	0,91	71,8	20,5
Przelewice	1571	5764	109,4	3,67	3,28	0,89	69,6	21,2
Warnice	1004	3777	72,8	3,76	3,55	0,94	72,6	20,4
POWIAT STARGARDZKI	39404	146093	2570,2	3,71	3,03	0,82	65,2	21,5
Gmina miejska Urban gmina								
Stargard Szczeciński	24646	88263	1483,1	3,58	2,83	0,79	60,2	21,3
Gminy miejsko-wiejskie Urban-rural gminas								
Chociwel	1799	6867	121,3	3,82	3,36	0,88	67,5	20,1
w tym miasto	1005	3870	65,7	3,85	3,21	0,83	65,3	20,4
of which city								
Dobrzany	1511	5944	107,0	3,93	3,25	0,83	70,8	21,8
w tym miasto	739	2927	50,9	3,96	3,17	0,80	68,9	21,8
of which city								
Ińsko	1238	4747	85,0	3,83	2,81	0,73	68,7	24,5
w tym miasto	731	2812	50,1	3,85	2,77	0,72	68,5	24,7
of which city								
Suchań	1254	4944	91,8	3,94	3,43	0,87	73,2	21,3
w tym miasto	467	1754	31,1	3,76	3,07	0,82	66,5	21,6
of which city								
Gminy wiejskie Rural gminas								
Dolice	2296	8488	153,6	3,70	3,51	0,95	66,9	19,1
Kobylanka	1351	6422	146,9	4,75	3,22	0,68	108,7	33,8
Marianowo	929	3556	63,5	3,83	3,35	0,88	68,4	20,4
Stara Dąbrowa	1066	3894	71,2	3,65	3,39	0,93	66,8	19,7
Stargard Szczeciński	3314	12968	246,7	3,91	3,57	0,91	74,5	20,9

^a Na podstawie bilansu zasobów mieszkaniowych.

^a Based on balance of dwelling stocks.

TABL. 4 /30/. **ZASOBY MIESZKANIOWE^a W 2010 R. (cd.)**
Stan w dniu 31 XII
DWELLING STOCKS^a IN 2010 (cont.)
As of 31 XII

WYSZCZEGÓLNIENIE SPECIFICATION	Mieszkania Dwellings	Izby Rooms	Powierzchnia użytkowa mieszkań w tys. m ² Usable floor space of dwellings in thous. m ²	Przeciętna Average				
				liczba izb w mieszkaniu number of rooms in a dwelling	liczba osób na number of persons		powierzchnia użytkowa w m ² usable floor space in m ²	
					1 mieszkanie per dwelling	1 izbę per room	1 mieszkania per dwelling	na 1 osobę per person
PODREGION M. SZCZECIN	162286	561029	9919,6	3,46	2,50	0,72	61,1	24,5
SUBREGION MIASTO NA PRAWACH POWIATU City with powiat status								
Szczecin	162286	561029	9919,6	3,46	2,50	0,72	61,1	24,5
PODREGION SZCZECIŃSKI ... SUBREGION	112700	426407	8014,7	3,78	2,86	0,75	71,1	24,9
POWIAT GOLEŃOWSKI	25741	99167	1837,6	3,85	3,12	0,81	71,4	22,9
Gminy miejsko-wiejskie Urban-rural gminas								
Goleniów	11555	44821	839,4	3,88	2,97	0,77	72,6	24,4
w tym miasto	8139	30096	525,8	3,70	2,75	0,74	64,6	23,5
of which city								
Maszewo	2344	9230	179,7	3,94	3,65	0,93	76,7	21,0
w tym miasto	929	3528	66,2	3,80	3,51	0,92	71,3	20,3
of which city								
Nowogard	7907	29523	521,9	3,73	3,11	0,83	66,0	21,2
w tym miasto	5710	21019	358,3	3,68	2,95	0,80	62,8	21,3
of which city								
Gminy wiejskie Rural gminas								
Osina	848	3336	63,2	3,93	3,39	0,86	74,5	22,0
Przybiernów	1579	6239	119,7	3,95	3,27	0,83	75,8	23,2
Stepnica	1508	6018	113,8	3,99	3,14	0,79	75,5	24,0
POWIAT GRYFIŃSKI	26166	100180	1811,9	3,83	3,16	0,83	69,2	21,9
Gminy miejsko-wiejskie Urban-rural gminas								
Cedynia	1370	5433	103,3	3,97	3,13	0,79	75,4	24,1
w tym miasto	543	2032	36,5	3,74	2,99	0,80	67,3	22,5
of which city								
Chojna	4488	17327	319,5	3,86	3,13	0,81	71,2	22,7
w tym miasto	2517	9519	172,7	3,78	2,93	0,77	68,6	23,4
of which city								
Gryfino	10266	38794	679,0	3,78	3,06	0,81	66,1	21,6
w tym miasto	7528	27196	444,2	3,61	2,82	0,78	59,0	20,9
of which city								
Mieszkowice	2352	9074	165,4	3,86	3,10	0,80	70,3	22,7
w tym miasto	1239	4646	82,3	3,75	2,85	0,76	66,4	23,3
of which city								
Moryń	1356	5278	99,0	3,89	3,21	0,82	73,0	22,8
w tym miasto	494	2066	38,5	4,18	3,28	0,79	77,9	23,7
of which city								
Trzcińsko-Zdrój	1621	6320	116,6	3,90	3,45	0,88	71,9	20,9
w tym miasto	763	2932	50,7	3,84	3,22	0,84	66,4	20,6
of which city								

^a Na podstawie bilansu zasobów mieszkaniowych.

^a Based on balance of dwelling stocks.

TABL. 4 /30/. ZASOBY MIESZKANIOWE^a W 2010 R. (dok.)

Stan w dniu 31 XII

DWELLING STOCKS^a IN 2010 (cont.)

As of 31 XII

WYSZCZEGÓLNIENIE SPECIFICATION	Mieszkania Dwellings	Izby Rooms	Powierzchnia użytkowa mieszkań w tys. m ² Usable floor space of dwellings in thous. m ²	Przeciętna Average				
				liczba izb w mieszkaniu number of rooms in a dwelling	liczba osób na number of persons		powierzchnia użytkowa w m ² usable floor space in m ²	
					1 mieszkanie per dwelling	1 izbę per room	1 mieszkania per dwelling	na 1 osobę per person
PODREGION SZCZECIŃSKI (dok.) SUBREGION (cont.)								
POWIAT GRYFIŃSKI (dok.)								
Gminy wiejskie Rural gminas								
Banie	1935	7116	130,5	3,68	3,29	0,90	67,4	20,5
Stare Czarnowo	1107	4407	77,4	3,98	3,44	0,86	69,9	20,3
Widuchowa	1671	6431	121,3	3,85	3,32	0,86	72,6	21,9
POWIAT KAMIENSKI 18077 70576 1330,2 3,90 2,64 0,68 73,6 27,9								
Gminy miejsko-wiejskie Urban-rural gminas								
Dziwnów	2096	9201	174,2	4,39	1,96	0,45	83,1	42,4
w tym miasto	1287	5798	105,2	4,51	2,23	0,49	81,7	36,7
of which city								
Golczewo	1922	7390	137,3	3,84	3,13	0,81	71,4	22,8
w tym miasto	946	3556	63,7	3,76	2,86	0,76	67,3	23,5
of which city								
Kamień Pomorski ...	4879	18761	345,5	3,85	2,95	0,77	70,8	24,0
w tym miasto	3253	12067	215,8	3,71	2,80	0,75	66,3	23,7
of which city								
Międzyzdroje	3789	13572	258,7	3,58	1,74	0,48	68,3	39,3
w tym miasto	3403	11734	219,0	3,45	1,61	0,47	64,3	40,0
of which city								
Wolin	4160	17034	327,3	4,09	2,96	0,72	78,7	26,5
w tym miasto	1679	6735	124,0	4,01	2,88	0,72	73,9	25,6
of which city								
Gmina wiejska Rural gmina								
Świerżno	1231	4618	87,1	3,75	3,46	0,92	70,8	20,5
POWIAT POLICKI ... 24351 95079 1942,8 3,90 2,89 0,74 79,8 27,6								
Gminy miejsko-wiejskie Urban-rural gminas								
Nowe Warpno	619	2510	50,6	4,05	2,67	0,66	81,7	30,6
w tym miasto	473	1881	37,2	3,98	2,62	0,66	78,6	30,0
of which city								
Police	13416	50041	887,8	3,73	3,11	0,83	66,2	21,3
w tym miasto	11133	39214	656,2	3,52	3,05	0,87	58,9	19,3
of which city								
Gminy wiejskie Rural gminas								
Dobra (Szczecińska)	6132	28154	703,7	4,59	2,71	0,59	114,8	42,4
Kołbaskowo	4184	14374	300,8	3,44	2,47	0,72	71,9	29,1
MIASTO NA PRAWACH POWIATU								
City with powiat status								
Świnoujście	18365	61405	1092,1	3,34	2,22	0,66	59,5	26,8

^a Na podstawie bilansu zasobów mieszkaniowych.^a Based on balance of dwelling stocks.

TABL. 5 /31/. **BUDYNKI NOWE ODDANE DO UŻYTKOWANIA W 2010 R.**
NEW BUILDINGS COMPLETED IN 2010

WYSZCZEGÓLNIENIE SPECIFICATION	Budynki oddane do użytkowania Buildings completed				Kubatura w m ³ Cubic volume in m ³			
	ogółem grand total	w tym mieszkalne of which residential	budownictwo indywidualne private construction		ogółem grand total	w tym budynków mieszkal- nych of which residential buildings	budownictwo indywidualne private construction	
			razem total	w tym mieszkalne of which residential			razem total	w tym budynków mieszkal- nych of which residential buildings
WOJEWÓDZTWO VOIVODSHIP	4031	3090	3355	2665	5006058	2785096	2412737	1798487
Podregiony: Subregions:								
Koszaliński	1663	1237	1470	1136	1701055	939760	1026716	734518
<i>Powiaty:</i> <i>Powiats:</i>								
bialogardzki	108	56	99	55	108954	42012	66339	37460
drawski	120	70	105	68	101887	47150	65531	40165
kołobrzeski	161	150	146	140	416266	227192	147850	129044
koszaliński	381	296	310	243	299059	209071	220773	175701
sławieński	377	293	361	284	169681	104088	148178	97255
szczecinecki	136	93	121	90	134044	62677	86886	58327
świdwiński	52	35	49	34	54435	30608	37183	23754
walecki	145	83	132	82	144305	57032	107681	56165
m. Koszalin	183	161	147	140	272424	159930	146295	116647
Stargardzki	863	586	752	547	793978	397003	478926	343712
<i>Powiaty:</i> <i>Powiats:</i>								
choszczeński	50	37	41	33	57143	22743	27283	20734
gryficki	208	118	172	110	176164	46798	92105	43979
lobeski	75	32	72	32	34576	20481	33853	20481
myśliborski	126	87	116	87	121123	64858	98832	64858
pyrzycki	78	50	73	50	86405	31005	49310	31005
stargardzki	326	262	278	235	318567	211118	177543	162655
M. Szczecin	390	339	195	178	1037704	542436	185905	153049
m. Szczecin	390	339	195	178	1037704	542436	185905	153049
Szczeciński	1115	928	938	804	1473321	905897	721190	567208
<i>Powiaty:</i> <i>Powiats:</i>								
goleniowski	243	204	227	198	272227	152456	180045	135604
gryfiński	137	103	128	101	108405	72077	79735	70723
kamieński	177	129	152	114	244471	190180	89085	69970
policki	503	459	395	363	504317	410527	323092	270517
m. Świnoujście	55	33	36	28	343901	80657	49233	20394

TABL. 6 /32/. MIESZKANIA ODDANE DO UŻYTKOWANIA W 2010 R.
DWELLINGS COMPLETED IN 2010

WYSZCZEGÓLNIENIE SPECIFICATION	Ogółem Total				W tym w budynkach indywidualnych Of which in private buildings			
	mieszkania dwellings	izby rooms	powierzchnia użytkowa w m ² usable floor space in m ²		miesz- kania dwell- ings	izby rooms	powierzchnia użytkowa w m ² usable floor space in m ²	
			mieszkań dwellings	przeciętna 1 mieszkania average per dwelling			mieszkań dwellings	przeciętna 1 mieszkania average per dwelling
WOJEWÓDZTWO VOIVODSHIP	6135	24837	596463	97,2	2683	15170	391860	146,1
PODREGION KOSZALIŃSKI SUBREGION	1939	8390	207434	107,0	1095	6170	160671	146,7
POWIAT BIAŁOGARDZKI	84	389	9244	110,0	64	338	8381	131,0
Gmina miejska Urban gmina								
Białogard	37	183	4732	127,9	37	183	4732	127,9
Gminy miejsko-wiejskie Urban-rural gminas								
Karlino	29	99	2194	75,7	9	48	1331	147,9
w tym miasto of which city	27	88	1946	72,1	7	37	1083	154,7
Tychowo	6	37	784	130,7	6	37	784	130,7
w tym miasto of which city	6	37	784	130,7	6	37	784	130,7
Gmina wiejska Rural gmina								
Białogard	12	70	1534	127,8	12	70	1534	127,8
POWIAT DRAWSKI	110	482	11728	106,6	73	384	10243	140,3
Gminy miejsko-wiejskie Urban-rural gminas								
Czaplinek	58	207	4930	85,0	22	117	3600	163,6
w tym miasto of which city	49	156	3395	69,3	13	66	2065	158,8
Drawsko Pomorskie	16	81	2235	139,7	15	73	2080	138,7
w tym miasto of which city	13	66	1941	149,3	13	66	1941	149,3
Kalisz Pomorski	6	24	535	89,2	6	24	535	89,2
w tym miasto of which city	6	24	535	89,2	6	24	535	89,2
Złocieniec	19	109	2698	142,0	19	109	2698	142,0
w tym miasto of which city	15	93	2376	158,4	15	93	2376	158,4
Gminy wiejskie Rural gminas								
Ostrowice	5	29	633	126,6	5	29	633	126,6
Wierzchowo	6	32	697	116,2	6	32	697	116,2
POWIAT KOŁOBRZESKI	574	2038	49310	85,9	168	1067	28801	171,4
Gmina miejska Urban gmina								
Kołobrzeg	412	1072	23386	56,8	50	181	4785	95,7
Gminy wiejskie Rural gminas								
Dygowo	10	58	1508	150,8	10	58	1508	150,8
Gościno	6	33	938	156,3	6	33	938	156,3
Kołobrzeg	115	613	17058	148,3	71	533	15150	213,4
Rymań	1	4	102	102,0	1	4	102	102,0
Siemyśl	15	73	1956	130,4	15	73	1956	130,4
Ustronie Morskie	15	185	4362	290,8	15	185	4362	290,8

TABL. 6 /32/. **MIESZKANIA ODDANE DO UŻYTKOWANIA W 2010 R. (cd.)**
DWELLINGS COMPLETED IN 2010 (cont.)

WYSZCZEGÓLNIENIE SPECIFICATION	Ogółem Total				W tym w budynkach indywidualnych Of which in private buildings			
	mieszkania dwellings	izby rooms	powierzchnia użytkowa w m ² usable floor space in m ²		mieszkania dwellings	izby rooms	powierzchnia użytkowa w m ² usable floor space in m ²	
			mieszkań dwellings	przeciętna 1 mieszkania average per dwelling			mieszkań dwellings	przeciętna 1 mieszkania average per dwelling
PODREGION KOSZALIŃSKI (cd.) SUBREGION (cont.)								
POWIAT KOSZALIŃSKI	411	2070	50082	121,9	260	1543	38954	149,8
Gminy miejsko-wiejskie <i>Urban-rural gminas</i>								
Bobolice	17	60	1286	75,6	17	60	1286	75,6
w tym miasto	4	20	563	140,8	4	20	563	140,8
of which city								
Polanów	10	57	1244	124,4	10	57	1244	124,4
w tym miasto	3	19	380	126,7	3	19	380	126,7
of which city								
Sianów	65	372	8847	136,1	43	252	6424	149,4
w tym miasto	9	55	1468	163,1	9	55	1468	163,1
of which city								
Gminy wiejskie <i>Rural gminas</i>								
Będzino	33	190	4683	141,9	33	190	4683	141,9
Biesiekierz	61	346	8749	143,4	34	202	5695	167,5
Manowo	20	120	3003	150,2	20	120	3003	150,2
Mielno	126	520	12550	99,6	42	305	7800	185,7
Świeszyno	79	405	9720	123,0	61	357	8819	144,6
POWIAT SŁAWIEŃSKI	129	717	16488	127,8	115	668	15639	136,0
Gminy miejskie <i>Urban gminas</i>								
Darłowo	36	219	5146	142,9	30	197	4870	162,3
Sławno	23	92	2029	88,2	15	65	1456	97,1
Gminy wiejskie <i>Rural gminas</i>								
Darłowo	24	137	2946	122,8	24	137	2946	122,8
Malechowo	16	83	1936	121,0	16	83	1936	121,0
Postomino	16	112	2573	160,8	16	112	2573	160,8
Sławno	14	74	1858	132,7	14	74	1858	132,7
POWIAT SZCZECINECKI	94	526	13710	145,9	85	498	12881	151,5
Gmina miejska <i>Urban gmina</i>								
Szczecinek	48	257	6921	144,2	41	239	6306	153,8
Gminy miejsko-wiejskie <i>Urban-rural gminas</i>								
Barwice	6	39	1038	173,0	6	39	1038	173,0
w tym miasto	3	19	463	154,3	3	19	463	154,3
of which city								
Biały Bór	9	47	1198	133,1	7	37	984	140,6
w tym miasto	3	17	420	140,0	1	7	206	206,0
of which city								
Borne Sulinowo	15	84	2026	135,1	15	84	2026	135,1
w tym miasto	4	22	796	199,0	4	22	796	199,0
of which city								
Gminy wiejskie <i>Rural gminas</i>								
Grzmiąca	1	6	153	153,0	1	6	153	153,0
Szczecinek	15	93	2374	158,3	15	93	2374	158,3

TABL. 6 /32/. **MIESZKANIA ODDANE DO UŻYTKOWANIA W 2010 R. (cd.)**
DWELLINGS COMPLETED IN 2010 (cont.)

WYSZCZEGÓLNIENIE SPECIFICATION	Ogółem Total				W tym w budynkach indywidualnych Of which in private buildings			
	mieszkania dwellings	izby rooms	powierzchnia użytkowa w m ² usable floor space in m ²		mieszkania dwellings	izby rooms	powierzchnia użytkowa w m ² usable floor space in m ²	
			mieszkań dwellings	przeciętna 1 mieszkania average per dwelling			mieszkań dwellings	przeciętna 1 mieszkania average per dwelling
PODREGION STARGARDZKI (cd.) SUBREGION (cont.)								
POWIAT CHOSZCZEŃSKI (dok.)								
Gminy miejsko-wiejskie (dok.) Urban-rural gminas (cont.)								
Pelczyce	6	32	843	140,5	5	27	712	142,4
w tym miasto	5	27	712	142,4	5	27	712	142,4
of which city								
Recz	3	15	370	123,3	3	15	370	123,3
w tym miasto	2	8	217	108,5	2	8	217	108,5
of which city								
Gminy wiejskie Rural gminas								
Bierzwnik	2	14	266	133,0	2	14	266	133,0
Krzęcin	1	5	115	115,0	1	5	115	115,0
POWIAT GRZYFICKI	56	327	7949	141,9	56	327	7949	141,9
Gminy miejsko-wiejskie Urban-rural gminas								
Gryfice	18	100	2270	126,1	18	100	2270	126,1
w tym miasto	9	52	1140	126,7	9	52	1140	126,7
of which city								
Płoty	3	19	430	143,3	3	19	430	143,3
w tym miasto	2	10	285	142,5	2	10	285	142,5
of which city								
Trzebiatów	14	85	1886	134,7	14	85	1886	134,7
w tym miasto	9	51	957	106,3	9	51	957	106,3
of which city								
Gminy wiejskie Rural gminas								
Brojce	–	–	–	–	–	–	–	–
Karnice	4	21	519	129,8	4	21	519	129,8
Rewal	17	102	2844	167,3	17	102	2844	167,3
POWIAT ŁOBESKI	39	217	5944	152,4	39	217	5944	152,4
Gminy miejsko-wiejskie Urban-rural gminas								
Dobra	2	10	224	112,0	2	10	224	112,0
w tym miasto	1	7	151	151,0	1	7	151	151,0
of which city								
Łobez	21	112	3185	151,7	21	112	3185	151,7
w tym miasto	19	100	2821	148,5	19	100	2821	148,5
of which city								
Resko	7	42	1211	173,0	7	42	1211	173,0
w tym miasto	5	33	955	191,0	5	33	955	191,0
of which city								
Węgorzyno	8	50	1272	159,0	8	50	1272	159,0
w tym miasto	6	34	752	125,3	6	34	752	125,3
of which city								
Gmina wiejska Rural gmina								
Radowo Małe	1	3	52	52,0	1	3	52	52,0

TABL. 6 /32/. MIESZKANIA ODDANE DO UŻYTKOWANIA W 2010 R. (dok.)
DWELLINGS COMPLETED IN 2010 (cont.)

WYSZCZEGÓLNIENIE SPECIFICATION	Ogółem Total				W tym w budynkach indywidualnych Of which in private buildings			
	mieszkania dwellings	izby rooms	powierzchnia użytkowa w m ² usable floor space in m ²		mieszkania dwellings	izby rooms	powierzchnia użytkowa w m ² usable floor space in m ²	
			mieszkań dwellings	przeciętna 1 mieszkania average per dwelling			mieszkań dwellings	przeciętna 1 mieszkania average per dwelling
PODREGION SZCZECIŃSKI (dok.) SUBREGION (cont.)								
POWIAT GRYFIŃSKI (dok.) Urban-rural gminas (cont.)								
Moryń	5	27	544	108,8	5	27	544	108,8
w tym miasto	4	21	411	102,8	4	21	411	102,8
of which city								
Trzcińsko-Zdrój	4	21	451	112,8	4	21	451	112,8
w tym miasto	4	21	451	112,8	4	21	451	112,8
of which city								
Gminy wiejskie Rural gminas								
Banie	4	21	464	116,0	4	21	464	116,0
Stare Czarnowo	9	50	1382	153,6	6	35	959	159,8
Widuchowa	3	16	451	150,3	3	16	451	150,3
POWIAT KAMIENSKI	571	1664	37511	65,7	121	706	17182	142,0
Gminy miejsko-wiejskie Urban-rural gminas								
Dziwnów	121	402	9205	76,1	20	181	4095	204,8
w tym miasto	11	63	1418	128,9	4	44	966	241,5
of which city								
Golczewo	8	39	968	121,0	8	39	968	121,0
w tym miasto	4	21	582	145,5	4	21	582	145,5
of which city								
Kamień Pomorski	118	373	8601	72,9	39	220	5650	144,9
w tym miasto	58	174	4273	73,7	23	101	2857	124,2
of which city								
Międzyzdroje	276	613	12980	47,0	6	29	712	118,7
w tym miasto	273	601	12627	46,3	3	17	359	119,7
of which city								
Wolin	39	197	4931	126,4	39	197	4931	126,4
w tym miasto	9	55	1446	160,7	9	55	1446	160,7
of which city								
Gmina wiejska Rural gmina								
Świerzno	9	40	826	91,8	9	40	826	91,8
POWIAT POLICKI ...	784	3592	85094	108,5	379	2248	55263	145,8
Gminy miejsko-wiejskie Urban-rural gminas								
Nowe Warpno	2	10	231	115,5	2	10	231	115,5
w tym miasto	-	-	-	-	-	-	-	-
of which city								
Police	130	538	12892	99,2	68	372	8869	130,4
w tym miasto	63	173	4414	70,1	13	67	1615	124,2
of which city								
Gminy wiejskie Rural gminas								
Dobra (Szczecińska)	410	2151	52984	129,2	270	1626	39957	148,0
Kolbaskowo	242	893	18987	78,5	39	240	6206	159,1
MIASTO NA PRAWACH POWIATU								
<i>City with powiat status</i>								
Świnoujście	322	749	17924	55,7	57	231	5446	95,5

DZIAŁ VII. EDUKACJA I WYCHOWANIE
CHAPTER VII. EDUCATION

TABL. 1 /33/. SZKOŁY PODSTAWOWE DLA DZIECI I MŁODZIEŻY^a
W ROKU SZKOLNYM 2010/11
PRIMARY SCHOOLS FOR CHILDREN AND YOUTH^a
IN THE 2010/11 SCHOOL YEAR

WYSZCZEGÓLNIENIE SPECIFICATION	Szkoły Schools	Pomieszczenia szkolne Classrooms	Oddziały Sections	Uczniowie Pupils	Absolwenci ^b Graduates ^b
WOJEWÓDZTWO VOIVODSHIP	470	7101	4977	92958	16706
PODREGION KOSZALIŃSKI ... SUBREGION	186	2597	1881	34075	6311
POWIAT BIAŁOGARDZKI	12	197	137	2951	572
Gmina miejska <i>Urban gmina</i>					
Białogard	3	62	57	1412	276
Gminy miejsko-wiejskie <i>Urban-rural gminas</i>					
Karlino	4	61	36	682	118
Tychowo	2	36	20	424	92
Gmina wiejska <i>Rural gmina</i>					
Białogard	3	38	24	433	86
POWIAT DRAWSKI	18	260	191	3429	678
Gminy miejsko-wiejskie <i>Urban-rural gminas</i>					
Czaplinek	2	43	35	761	148
Drawsko Pomorskie	6	97	59	964	189
Kalisz Pomorski	3	33	25	481	91
Złocieniec	3	37	42	809	155
Gminy wiejskie <i>Rural gminas</i>					
Ostrowice	2	23	12	159	39
Wierzchowo	2	27	18	255	56
POWIAT KOŁOBRZESKI	22	294	211	4338	766
Gmina miejska <i>Urban gmina</i>					
Kołobrzeg	7	139	113	2602	447
Gminy wiejskie <i>Rural gminas</i>					
Dygowo	3	46	18	340	59
Gościno	2	24	18	340	71
Kołobrzeg	2	26	19	337	52
Rymań	5	26	18	268	50
Siemyśl	2	19	13	236	37
Ustronie Morskie	1	14	12	215	50
POWIAT KOSZALIŃSKI	31	347	224	3748	732
Gminy miejsko-wiejskie <i>Urban-rural gminas</i>					
Bobolice	5	64	42	625	99
Polanów	5	55	39	618	111
Sianów	6	68	45	810	174
Gminy wiejskie <i>Rural gminas</i>					
Będzino	4	33	26	494	104
Biesiekierz	3	41	20	313	56

^a Bez szkół specjalnych. ^b Z roku szkolnego 2009/10.
^a Excluding special schools. ^b From 2009/10 school year.

TABL. 1 /33/. **SZKOŁY PODSTAWOWE DLA DZIECI I MŁODZIEŻY^a**
W ROKU SZKOLNYM 2010/11 (cd.)
PRIMARY SCHOOLS FOR CHILDREN AND YOUTH^a
IN THE 2010/11 SCHOOL YEAR (cont.)

WYSZCZEGÓLNIENIE SPECIFICATION	Szkoły Schools	Pomieszczenia szkolne Classrooms	Oddziały Sections	Uczniowie Pupils	Absolwenci ^b Graduates ^b
PODREGION KOSZALIŃSKI (cd.) SUBREGION (cont.)					
POWIAT KOSZALIŃSKI (dok.) Gminy wiejskie (dok.) <i>Rural gminas (cont.)</i>					
Manowo	2	28	15	335	63
Mielno	2	25	15	231	51
Świeszyno	4	33	22	322	74
POWIAT SŁAWIEŃSKI	25	312	204	3506	652
Gminy miejskie <i>Urban gminas</i>					
Darłowo	2	38	34	714	126
Sławno	2	46	32	741	135
Gminy wiejskie <i>Rural gminas</i>					
Darłowo	6	62	38	575	109
Malechowo	3	37	22	443	85
Postomino	5	56	35	496	100
Sławno	7	73	43	537	97
POWIAT SZCZECINECKI	29	396	255	4549	900
Gmina miejska <i>Urban gmina</i>					
Szczecinek	6	141	93	2155	407
Gminy miejsko-wiejskie <i>Urban-rural gminas</i>					
Barwice	3	43	31	584	106
Biały Bór	4	37	27	308	78
Borne Sulinowo	4	68	38	589	131
Gminy wiejskie <i>Rural gminas</i>					
Grzmiąca	4	34	26	353	70
Szczecinek	8	73	40	560	108
POWIAT ŚWIDWIŃSKI	17	250	156	2775	516
Gmina miejska <i>Urban gmina</i>					
Świdwin	3	50	39	901	166
Gmina miejsko-wiejska <i>Urban-rural gmina</i>					
Połczyn-Zdrój	4	69	48	854	169
Gminy wiejskie <i>Rural gminas</i>					
Brzeżno	1	16	11	206	34
Rąbino	3	35	22	261	32
Sławoborze	1	26	12	241	51
Świdwin	5	54	24	312	64
POWIAT WAŁECKI	16	198	173	3423	621
Gmina miejska <i>Urban gmina</i>					
Wałcz	3	66	65	1507	280

^a Bez szkół specjalnych. ^b Z roku szkolnego 2009/10.

^a Excluding special schools. ^b From 2009/10 school year.

TABL. 1 /33/. **SZKOŁY PODSTAWOWE DLA DZIECI I MŁODZIEŻY^a**
W ROKU SZKOLNYM 2010/11 (cd.)
PRIMARY SCHOOLS FOR CHILDREN AND YOUTH^a
IN THE 2010/11 SCHOOL YEAR (cont.)

WYSZCZEGÓLNIENIE SPECIFICATION	Szkoły Schools	Pomieszczenia szkolne Classrooms	Oddziały Sections	Uczniowie Pupils	Absolwenci ^b Graduates ^b
PODREGION KOSZALIŃSKI (dok.) SUBREGION (cont.)					
POWIAT WAŁECKI (dok.)					
Gminy miejsko-wiejskie <i>Urban-rural gminas</i>					
Człopa	1	17	15	326	70
Mirosławiec	2	15	24	444	64
Tuczno	3	32	22	310	57
Gmina wiejska <i>Rural gmina</i>					
Wałcz	7	68	47	836	150
MIASTO NA PRAWACH POWIATU <i>City with powiat status</i>					
Koszalin	16	343	330	5356	874
PODREGION STARGARDZKI SUBREGION	117	1793	1206	22002	3963
POWIAT CHOSZCZEŃSKI	19	264	157	2892	533
Gminy miejsko-wiejskie <i>Urban-rural gminas</i>					
Choszczno	6	106	64	1249	231
Drawno	1	21	15	302	59
Pełczyce	4	42	26	492	94
Recz	2	28	20	359	63
Gminy wiejskie <i>Rural gminas</i>					
Bierzwnik	3	28	18	291	50
Krzęcin	3	39	14	199	36
POWIAT GRYFICKI	20	281	208	3685	681
Gminy miejsko-wiejskie <i>Urban-rural gminas</i>					
Gryfice	5	95	74	1332	244
Płoty	5	45	39	614	120
Trzebieatów	3	49	48	945	175
Gminy wiejskie <i>Rural gminas</i>					
Brojce	2	34	14	267	34
Karnice	2	22	13	223	48
Rewal	3	36	20	304	60
POWIAT ŁOBESKI	13	211	126	2278	436
Gminy miejsko-wiejskie <i>Urban-rural gminas</i>					
Dobra	2	31	17	286	59
Łobez	3	47	36	805	162
Resko	4	76	36	520	100
Węgorzyno	2	36	20	426	79
Gmina wiejska <i>Rural gmina</i>					
Radowo Małe	2	21	17	241	36

^a Bez szkół specjalnych. ^b Z roku szkolnego 2009/10.

^a Excluding special schools. ^b From 2009/10 school year.

TABL. 1 /33/. **SZKOŁY PODSTAWOWE DLA DZIECI I MŁODZIEŻY^a**
W ROKU SZKOLNYM 2010/11 (cd.)
PRIMARY SCHOOLS FOR CHILDREN AND YOUTH^a
IN THE 2010/11 SCHOOL YEAR (cont.)

WYSZCZEGÓLNIENIE SPECIFICATION	Szkoły Schools	Pomieszczenia szkolne Classrooms	Oddziały Sections	Uczniowie Pupils	Absolwenci ^b Graduates ^b
PODREGION STARGARDZKI (dok.) SUBREGION (cont.)					
POWIAT MYŚLIBORSKI	19	306	220	3979	673
Gminy miejsko-wiejskie <i>Urban-rural gminas</i>					
Barlinek	3	60	53	1120	177
Dębno	8	115	76	1309	233
Myślibórz	5	97	69	1149	183
Gminy wiejskie <i>Rural gminas</i>					
Boleszkowice	1	11	9	171	27
Nowogródek Pomorski	2	23	13	230	53
POWIAT PYRZYCKI	14	224	136	2330	429
Gminy miejsko-wiejskie <i>Urban-rural gminas</i>					
Lipiany	1	33	17	317	51
Pyrzyce	5	103	59	1069	204
Gminy wiejskie <i>Rural gminas</i>					
Bielice	1	15	13	220	32
Kozielice	1	15	10	198	30
Przelevice	4	38	24	326	73
Warnice	2	20	13	200	39
POWIAT STARGARDZKI	32	507	359	6838	1211
Gmina miejska <i>Urban gmina</i>					
Stargard Szczeciński	8	220	170	3877	665
Gminy miejsko-wiejskie <i>Urban-rural gminas</i>					
Chociwel	1	16	18	346	71
Dobrzany	1	20	16	305	46
Ińsko	1	16	12	219	39
Suchań	1	29	13	250	44
Gminy wiejskie <i>Rural gminas</i>					
Dolice	6	69	41	556	98
Kobylanka	3	26	18	261	53
Marianowo	3	25	17	235	37
Stara Dąbrowa	2	24	14	241	47
Stargard Szczeciński	6	62	40	548	111
PODREGION M. SZCZECIN SUBREGION	58	1232	860	19056	3299
MIASTO NA PRAWACH POWIATU <i>City with powiat status</i>					
Szczecin	58	1232	860	19056	3299
PODREGION SZCZECIŃSKI SUBREGION	109	1479	1031	17825	3133
POWIAT GOLEŃOWSKI	31	410	288	5064	825
Gminy miejsko-wiejskie <i>Urban-rural gminas</i>					
Goleniów	11	149	114	2083	322
Maszewo	3	45	31	568	127
Nowogard	11	148	90	1538	240

^a Bez szkół specjalnych. ^b Z roku szkolnego 2009/10.

^a Excluding special schools. ^b From 2009/10 school year.

TABL. 1 /33/. SZKOŁY PODSTAWOWE DLA DZIECI I MŁODZIEŻY^a
 W ROKU SZKOLNYM 2010/11 (dok.)
 PRIMARY SCHOOLS FOR CHILDREN AND YOUTH^a
 IN THE 2010/11 SCHOOL YEAR (cont.)

WYSZCZEGÓLNIENIE SPECIFICATION	Szkoły Schools	Pomieszczenia szkolne Classrooms	Oddziały Sections	Uczniowie Pupils	Absolwenci ^b Graduates ^b
PODREGION SZCZECIŃSKI (dok.) SUBREGION (cont.) POWIAT GOLEŃOWSKI (dok.)					
Gminy wiejskie Rural gminas					
Osina	1	6	12	209	29
Przybiernów	3	32	23	368	48
Stepnica	2	30	18	298	59
POWIAT GRZYFIŃSKI	33	466	304	4967	887
Gminy miejsko-wiejskie Urban-rural gminas					
Cedynia	2	24	18	279	43
Chojna	8	98	65	847	160
Gryfino	8	143	102	1800	311
Mieszkowice	4	50	30	464	100
Moryń	2	44	17	253	39
Trzcińsko-Zdrój	3	38	18	331	60
Gminy wiejskie Rural gminas					
Banie	3	26	24	421	82
Stare Czarnowo	1	16	12	205	33
Widuchowa	2	27	18	367	59
POWIAT KAMIENSKI	19	258	165	2520	466
Gminy miejsko-wiejskie Urban-rural gminas					
Dziwnów	1	14	12	173	40
Golczewo	2	27	21	384	57
Kamień Pomorski	5	90	45	701	121
Międzyzdroje	2	29	21	293	65
Wolin	6	71	47	692	131
Gmina wiejska Rural gmina					
Świerzno	3	27	19	277	52
POWIAT POLICKI	20	247	189	3506	622
Gminy miejsko-wiejskie Urban-rural gminas					
Nowe Warpno	1	6	6	99	21
Police	11	172	114	2250	400
Gminy wiejskie Rural gminas					
Dobra (Szczecińska)	5	34	37	598	82
Kołbaskowo	3	35	32	559	119
MIASTO NA PRAWACH POWIATU					
City with powiat status					
Świnoujście	6	98	85	1768	333

^a Bez szkół specjalnych. ^b Z roku szkolnego 2009/10.

Źródło: dane Ministerstwa Edukacji Narodowej.

^a Excluding special schools. ^b From 2009/10 school year.

Source: data of the Ministry of National Education.

TABL. 2 /34/. **GIMNAZJA DLA DZIECI I MŁODZIEŻY^a W ROKU SZKOLNYM 2010/11**
LOWER SECONDARY SCHOOLS FOR CHILDREN AND YOUTH^a
IN THE 2010/11 SCHOOL YEAR

WYSZCZEGÓLNIENIE SPECIFICATION	Szkoły Schools	Pomieszczenia szkolne Classrooms	Oddziały Sections	Uczniowie Pupils	Absolwenci ^b Graduates ^b
WOJEWÓDZTWO VOIVODSHIP	255	3325	2448	54030	18357
PODREGION KOSZALIŃSKI SUBREGION	106	1183	938	20361	6803
POWIAT BIAŁOGARDZKI ...	8	133	78	1776	552
Gmina miejska <i>Urban gmina</i>					
Białogard	3	79	39	854	268
Gminy miejsko-wiejskie <i>Urban-rural gminas</i>					
Karlino	1	26	15	384	124
Tychowo	2	15	12	275	90
Gmina wiejska <i>Rural gmina</i>					
Białogard	2	13	12	263	70
POWIAT DRAWSKI	9	126	98	2092	683
Gminy miejsko-wiejskie <i>Urban-rural gminas</i>					
Czaplinek	1	36	21	447	137
Drawsko Pomorskie	1	29	27	600	185
Kalisz Pomorski	1	16	12	272	93
Złocieniec	2	37	23	503	182
Gminy wiejskie <i>Rural gminas</i>					
Ostrowice	2	1	6	105	27
Wierzchowo	2	7	9	165	59
POWIAT KOŁOBRZESKI	14	110	117	2550	812
Gmina miejska <i>Urban gmina</i>					
Kołobrzeg	6	66	68	1508	487
Gminy wiejskie <i>Rural gminas</i>					
Dygowo	2	–	9	204	62
Gościno	1	14	9	216	59
Kołobrzeg	2	7	10	183	60
Rymań	1	7	7	151	47
Siemyśl	1	8	6	132	39
Ustronie Morskie	1	8	8	156	58
POWIAT KOSZALIŃSKI	11	125	94	2058	647
Gminy miejsko-wiejskie <i>Urban-rural gminas</i>					
Bobolice	2	24	16	367	138
Polanów	1	20	15	349	91
Sianów	2	27	18	431	135
Gminy wiejskie <i>Rural gminas</i>					
Będzino	2	13	15	312	95
Biesiekierz	1	8	8	146	49

^a Bez szkół specjalnych. ^b Z roku szkolnego 2009/10.

^a Excluding special schools. ^b From 2009/10 school year.

TABL. 2 /34/. **GIMNAZJA DLA DZIECI I MŁODZIEŻY^a W ROKU SZKOLNYM 2010/11 (cd.)**
LOWER SECONDARY SCHOOLS FOR CHILDREN AND YOUTH^a
IN THE 2010/11 SCHOOL YEAR (cont.)

WYSZCZEGÓLNIENIE SPECIFICATION	Szkoły Schools	Pomieszczenia szkolne Classrooms	Oddziały Sections	Uczniowie Pupils	Absolwenci ^b Graduates ^b
PODREGION KOSZALIŃSKI (cd.) SUBREGION (cont.)					
POWIAT KOSZALIŃSKI (dok.) Gminy wiejskie (dok.) <i>Rural gminas (cont.)</i>					
Manowo	1	11	7	156	38
Mielno	1	10	6	113	49
Świeszyno	1	12	9	184	52
POWIAT SŁAWIEŃSKI	15	109	102	2094	738
Gminy miejskie <i>Urban gminas</i>					
Darłowo	2	18	19	425	149
Sławno	1	27	19	421	159
Gminy wiejskie <i>Rural gminas</i>					
Darłowo	5	25	18	352	107
Malechowo	1	21	14	288	90
Postomino	4	–	16	292	105
Sławno	2	18	16	316	128
POWIAT SZCZECINECKI	16	198	141	2958	961
Gmina miejska <i>Urban gmina</i>					
Szczecinek	6	99	67	1483	468
Gminy miejsko-wiejskie <i>Urban-rural gminas</i>					
Barwice	1	29	17	327	126
Biały Bór	2	12	12	240	68
Borne Sulinowo	3	26	21	380	137
Gminy wiejskie <i>Rural gminas</i>					
Grzmiąca	1	12	9	217	58
Szczecinek	3	20	15	311	104
POWIAT ŚWIDWIŃSKI	10	106	82	1700	599
Gmina miejska <i>Urban gmina</i>					
Świdwin	1	35	22	531	183
Gmina miejsko-wiejska <i>Urban-rural gmina</i>					
Połczyn-Zdrój	2	48	27	512	195
Gminy wiejskie <i>Rural gminas</i>					
Brzeżno	2	8	10	181	59
Rąbino	1	12	6	134	43
Sławoborze	1	–	6	144	39
Świdwin	3	3	11	198	80
POWIAT WAŁECKI	10	103	88	1985	741
Gmina miejska <i>Urban gmina</i>					
Wałcz	4	54	40	925	346

^a Bez szkół specjalnych. ^b Z roku szkolnego 2009/10.

^a Excluding special schools. ^b From 2009/10 school year.

TABL. 2 /34/. **GIMNAZJA DLA DZIECI I MŁODZIEŻY^a W ROKU SZKOLNYM 2010/11 (cd.)**
LOWER SECONDARY SCHOOLS FOR CHILDREN AND YOUTH^a
IN THE 2010/11 SCHOOL YEAR (cont.)

WYSZCZEGÓLNIENIE SPECIFICATION	Szkoły Schools	Pomieszczenia szkolne Classrooms	Oddziały Sections	Uczniowie Pupils	Absolwenci ^b Graduates ^b
PODREGION KOSZALIŃSKI (dok.) SUBREGION (cont.)					
POWIAT WAŁECKI (dok.)					
Gminy miejsko-wiejskie <i>Urban-rural gminas</i>					
Człopa	1	11	9	189	88
Mirosławiec	2	2	12	225	91
Tuczno	1	10	8	166	65
Gmina wiejska <i>Rural gmina</i>					
Wałcz	2	26	19	480	151
MIASTO NA PRAWACH POWIATU <i>City with powiat status</i>					
Koszalin	13	173	138	3148	1070
PODREGION STARGARDZKI SUBREGION	52	823	584	12776	4447
POWIAT CHOSZCZEŃSKI ...	7	133	76	1767	649
Gminy miejsko-wiejskie <i>Urban-rural gminas</i>					
Choszczno	1	40	29	760	273
Drawno	1	13	8	163	70
Pelczyce	2	22	12	277	98
Recz	1	19	12	242	92
Gminy wiejskie <i>Rural gminas</i>					
Bierzwnik	1	10	9	189	63
Krzęcin	1	29	6	136	53
POWIAT GRYFICKI	11	195	104	2200	762
Gminy miejsko-wiejskie <i>Urban-rural gminas</i>					
Gryfice	3	49	33	788	283
Ploty	1	46	20	357	108
Trzebiatów	3	59	28	633	214
Gminy wiejskie <i>Rural gminas</i>					
Brojce	1	11	6	124	47
Karnice	1	12	6	111	42
Rewał	2	18	11	187	68
POWIAT ŁOBESKI	5	71	61	1347	436
Gminy miejsko-wiejskie <i>Urban-rural gminas</i>					
Dobra	1	13	9	171	77
Łobez	1	21	21	494	160
Resko	1	15	14	303	84
Węgorzyno	1	14	11	247	73
Gmina wiejska <i>Rural gmina</i>					
Radowo Małe	1	8	6	132	42

^a Bez szkół specjalnych. ^b Z roku szkolnego 2009/10.

^a Excluding special schools. ^b From 2009/10 school year.

TABL. 2 /34/. **GIMNAZJA DLA DZIECI I MŁODZIEŻY^a W ROKU SZKOLNYM 2010/11 (cd.)**
LOWER SECONDARY SCHOOLS FOR CHILDREN AND YOUTH^a
IN THE 2010/11 SCHOOL YEAR (cont.)

WYSZCZEGÓLNIENIE SPECIFICATION	Szkoły Schools	Pomieszczenia szkolne Classrooms	Oddziały Sections	Uczniowie Pupils	Absolwenci ^b Graduates ^b
PODREGION STARGARDZKI (dok.) SUBREGION (cont.)					
POWIAT MYŚLIBORSKI	8	128	108	2258	736
Gminy miejsko-wiejskie <i>Urban-rural gminas</i>					
Barlinek	2	44	27	632	249
Dębno	3	25	38	749	220
Myslibórz	1	42	29	658	201
Gminy wiejskie <i>Rural gminas</i>					
Boleszkowice	1	8	6	85	32
Nowogródek Pomorski	1	9	8	134	34
POWIAT PYRZYCKI	6	69	62	1337	494
Gminy miejsko-wiejskie <i>Urban-rural gminas</i>					
Lipiany	1	1	9	173	69
Pyrzyce	1	28	26	591	208
Gminy wiejskie <i>Rural gminas</i>					
Bielice	1	14	6	106	38
Kozielice	1	6	6	152	58
Przelewice	1	18	9	190	71
Warnice	1	2	6	125	50
POWIAT STARGARDZKI	15	227	173	3867	1370
Gmina miejska <i>Urban gmina</i>					
Stargard Szczeciński	7	134	108	2499	862
Gminy miejsko-wiejskie <i>Urban-rural gminas</i>					
Chociwel	1	9	9	215	88
Dobrzany	1	11	9	185	64
Ińsko	1	14	7	129	49
Suchań	1	7	7	161	49
Gminy wiejskie <i>Rural gminas</i>					
Dolice	1	21	13	278	110
Kobylanka	1	–	6	120	43
Marianowo	1	18	6	133	51
Stara Dąbrowa	1	13	8	147	54
Stargard Szczeciński	–	–	–	–	–
PODREGION M. SZCZECIN SUBREGION	49	668	444	10824	3776
MIASTO NA PRAWACH POWIATU <i>City with powiat status</i>					
Szczecin	49	668	444	10824	3776
PODREGION SZCZECIŃSKI SUBREGION	48	651	482	10069	3331
POWIAT GOLEŃOWSKI	12	184	131	2845	912
Gminy miejsko-wiejskie <i>Urban-rural gminas</i>					
Goleniów	5	73	52	1145	341
Maszewo	1	21	15	363	102
Nowogard	3	50	37	863	300

^a Bez szkół specjalnych. ^b Z roku szkolnego 2009/10.

^a Excluding special schools. ^b From 2009/10 school year.

TABL. 2 /34/. **GIMNAZJA DLA DZIECI I MŁODZIEŻY^a W ROKU SZKOLNYM 2010/11 (dok.)**
LOWER SECONDARY SCHOOLS FOR CHILDREN AND YOUTH^a
IN THE 2010/11 SCHOOL YEAR (cont.)

WYSZCZEGÓLNIENIE SPECIFICATION	Szkoły Schools	Pomieszczenia szkolne Classrooms	Oddziały Sections	Uczniowie Pupils	Absolwenci ^b Graduates ^b
PODREGION SZCZECIŃSKI (dok.) SUBREGION (cont.)					
POWIAT GOLENIOWSKI (dok.)					
Gminy wiejskie Rural gminas					
Osina	1	9	6	92	44
Przybiernów	1	19	11	203	80
Stepnica	1	12	10	179	45
POWIAT GRYFIŃSKI	12	149	136	2855	917
Gminy miejsko-wiejskie Urban-rural gminas					
Cedynia	1	14	7	158	61
Chojna	1	33	24	521	172
Gryfino	4	37	49	999	290
Mieszkowice	1	16	12	282	94
Moryń	1	–	6	146	43
Trzcińsko-Zdrój	1	14	8	195	88
Gminy wiejskie Rural gminas					
Banie	1	22	13	242	72
Stare Czarnowo	1	–	6	106	31
Widuchowa	1	13	11	206	66
POWIAT KAMIEŃSKI	8	109	79	1460	475
Gminy miejsko-wiejskie Urban-rural gminas					
Dziwnów	2	20	10	165	62
Golczewo	1	12	11	208	84
Kamień Pomorski	1	25	19	377	117
Międzyzdroje	1	15	12	200	59
Wolin	2	26	19	347	97
Gmina wiejska Rural gmina					
Świerzno	1	11	8	163	56
POWIAT POLICKI	9	97	84	1811	620
Gminy miejsko-wiejskie Urban-rural gminas					
Nowe Warpno	1	3	3	59	16
Police	6	70	60	1320	468
Gminy wiejskie Rural gminas					
Dobra (Szczecińska)	1	11	6	100	38
Kolbaskowo	1	13	15	332	98
MIASTO NA PRAWACH POWIATU City with powiat status					
Świnoujście	7	112	52	1098	407

^a Bez szkół specjalnych. ^b Z roku szkolnego 2009/10.

Źródło: dane Ministerstwa Edukacji Narodowej.

^a Excluding special schools. ^b From 2009/10 school year.

Source: data of the Ministry of National Education.

TABL. 3 /35/. **ZASADNICZE SZKOŁY ZAWODOWE DLA MŁODZIEŻY^a**
W ROKU SZKOLNYM 2010/11
BASIC VOCATIONAL SCHOOLS FOR YOUTH^a
IN THE 2010/11 SCHOOL YEAR

WYSZCZEGÓLNIENIE SPECIFICATION	Szkoły Schools	Oddziały Sections	Uczniowie Students		Absolwenci ^b Graduates ^b
			ogółem total	w tym klasa I of which 1 st grade	
WOJEWÓDZTWO VOIVODSHIP	69	419	8780	3752	2951
Podregiony: Subregions:					
Koszaliński	25	181	3482	1480	1239
Powiaty: Powiats:					
białogardzki	3	12	251	101	101
drawski	4	53	346	147	137
kołobrzeski	1	16	425	189	166
koszaliński	1	2	45	21	30
ślawieński	3	18	433	198	145
szczecinecki	3	18	414	149	172
świdwiński	3	12	317	143	144
walecki	2	16	423	189	115
m. Koszalin	5	34	828	343	229
Stargardzki	20	95	2335	973	830
Powiaty: Powiats:					
choszczerński	2	10	296	131	88
gryficki	4	18	390	169	162
łobeski	2	6	133	58	67
myśliborski	4	19	463	179	174
pyrzycki	2	5	204	93	82
stargardzki	6	37	849	343	257
M. Szczecin	14	78	1580	724	402
m. Szczecin	14	78	1580	724	402
Szczeciński	10	65	1383	575	480
Powiaty: Powiats:					
goleniowski	3	21	492	204	163
gryfiński	3	19	536	212	178
kamieński	1	5	132	59	42
policki	1	3	65	34	28
m. Świnoujście	2	17	158	66	69

^a Bez szkół specjalnych. ^b Z roku szkolnego 2009/10.

Źródło: dane Ministerstwa Edukacji Narodowej.

^a Excluding special schools. ^b From 2009/10 school year.

Source: data of the Ministry of National Education.

TABL. 4 /36/. **LICEA OGÓLNOKSZTAŁCĄCE DLA MŁODZIEŻY^a W ROKU SZKOLNYM 2010/11**
GENERAL SECONDARY SCHOOLS FOR YOUTH^a IN THE 2010/11 SCHOOL YEAR

WYSZCZEGÓLNIENIE SPECIFICATION	Szkoły Schools	Pomieszczenia Classrooms	Oddziały Sections	Uczniowie Students	Absolwenci ^b Graduates ^b
WOJEWÓDZTWO VOIVODSHIP	122	1949	1069	26992	9018
Podregiony: Subregions:					
Koszaliński	48	703	378	9684	3073
Powiaty: Powiats:					
białogardzki	5	107	30	728	218
drawski	5	94	38	996	295
kołobrzeski	4	101	51	1361	435
koszaliński	2	4	5	68	19
ślawieński	3	66	21	609	197
szczecinecki	10	109	69	1642	445
świdwiński	3	46	27	694	243
walecki	5	45	37	877	283
m. Koszalin	11	131	100	2709	938
Stargardzki	22	412	219	5498	1863
Powiaty: Powiats:					
choszczeński	2	102	31	785	236
gryficki	7	65	49	1092	342
łobeski	2	35	13	371	126
myśliborski	4	51	38	918	310
pyrzycki	2	25	18	451	142
stargardzki	5	134	70	1881	707
M. Szczecin	30	514	321	8391	2856
m. Szczecin	30	514	321	8391	2856
Szczeciński	22	320	151	3419	1226
Powiaty: Powiats:					
goleniowski	6	63	44	1008	410
gryfiński	3	69	31	844	276
kamieński	5	37	21	426	168
policki	2	82	23	459	147
m. Świnoujście	6	69	32	682	225

^a Bez szkół specjalnych, łącznie z uzupełniającymi liceami ogólnokształcącymi. ^b Z roku szkolnego 2009/10.
 Źródło: dane Ministerstwa Edukacji Narodowej.

^a Excluding special schools, including supplementary general secondary schools. ^b From 2009/10 school year.
 Source: data of the Ministry of National Education.

TABL. 5 /37/. **LICEA PROFILOWANE DLA MŁODZIEŻY^a W ROKU SZKOLNYM 2010/11**
SPECIALIZED SECONDARY SCHOOLS FOR YOUTH^a IN THE 2010/11
SCHOOL YEAR

WYSZCZEGÓLNIENIE SPECIFICATION	Szkoły Schools	Oddziały Sections	Uczniowie Students	Absolwenci ^b Graduates ^b
WOJEWÓDZTWO VOIVODSHIP	9	17	397	308
Podregiony: Subregions:				
Koszaliński	7	14	326	202
Powiaty: Powiats:				
białogardzki	1	1	8	21
drawski	–	–	–	–
kołobrzeski	–	–	–	–
koszaliński	2	1	42	27
sławieński	–	–	–	–
szczecinecki	–	–	–	34
świdwiński	–	–	–	–
walecki	–	–	–	14
m. Koszalin	4	12	276	106
Stargardzki	–	–	–	71
Powiaty: Powiats:				
choszczeński	–	–	–	–
gryficki	–	–	–	36
łobeski	–	–	–	–
myśliborski	–	–	–	–
pyrzycki	–	–	–	–
stargardzki	–	–	–	35
M. Szczecin	1	1	26	35
m. Szczecin	1	1	26	35
Szczeciński	1	2	45	–
Powiaty: Powiats:				
goleniowski	–	–	–	–
gryfiński	–	–	–	–
kamieński	1	2	45	–
policki	–	–	–	–
m. Świnoujście	–	–	–	–

^a Bez szkół specjalnych. ^b Z roku szkolnego 2009/10.

Źródło: dane Ministerstwa Edukacji Narodowej.

^a Excluding special schools. ^b From 2009/10 school year.

Source: data of the Ministry of National Education.

TABL. 6 /38/. **TECHNIKA DLA MŁODZIEŻY^a W ROKU SZKOLNYM 2010/11**
TECHNICAL SCHOOLS FOR YOUTH^a IN THE 2010/11 SCHOOL YEAR

WYSZCZEGÓLNIENIE SPECIFICATION	Szkoły Schools	Oddziały Sections	Uczniowie Students		Absolwenci ^b Graduates ^b
			ogółem total	w tym klasa I of which 1 st grade	
WOJEWÓDZTWO VOIVODSHIP	128	1127	23098	6616	4732
Podregiony: Subregions:					
Koszaliński	51	482	9485	2582	2107
Powiaty: Powiats:					
białogardzki	6	25	519	161	94
drawski	8	26	481	99	144
kołobrzeski	5	66	1690	411	351
koszaliński	2	10	138	46	42
sławieński	2	36	759	189	217
szczecinecki	8	69	1693	410	368
świdwiński	2	33	922	265	181
walecki	3	41	987	314	225
m. Koszalin	15	176	2296	687	485
Stargardzki	27	209	4621	1356	892
Powiaty: Powiats:					
choszczeński	8	28	557	129	109
gryficki	4	24	471	151	82
łobeski	2	10	139	51	–
myśliborski	5	52	1109	282	225
pyrzycki	3	21	486	145	109
stargardzki	5	74	1859	598	367
M. Szczecin	25	287	5599	1747	991
m. Szczecin	25	287	5599	1747	991
Szczeciński	25	149	3393	931	742
Powiaty: Powiats:					
goleniowski	3	43	1073	320	230
gryfiński	4	33	788	207	198
kamieński	11	25	536	152	121
policki	1	8	176	34	32
m. Świnoujście	6	40	820	218	161

^a Bez szkół specjalnych, łącznie z technikami uzupełniającymi oraz ogólnokształcącymi szkołami artystycznymi dającymi uprawnienia zawodowe. ^b Z roku szkolnego 2009/10.

Źródło: dane Ministerstwa Edukacji Narodowej.

^a Excluding special schools, including supplementary technical secondary schools and general art schools leading to professional certification. ^b From 2009/10 school year.

Source: data of the Ministry of National Education.

TABL. 7 /39/. SZKOŁY POLICEALNE^a W ROKU SZKOLNYM 2010/11
 POST-SECONDARY SCHOOLS^a IN THE 2010/11 SCHOOL YEAR

WYSZCZEGÓLNIENIE SPECIFICATION	Szkoły Schools	Oddziały Sections	Uczniowie Students		Absolwenci ^b Graduates ^b
			ogółem total	w tym klasa I of which 1 st grade	
WOJEWÓDZTWO	142	548	12768	8123	3027
VOIVODSHIP					
Podregiony: Subregions:					
Koszaliński	60	205	4452	2240	1171
<i>Powiaty:</i> <i>Powiats:</i>					
białogardzki	2	11	197	142	78
drawski	3	5	114	76	27
kolobrzeczki	12	35	862	616	166
koszaliński	1	6	75	28	42
sławieński	–	–	–	–	4
szczecinecki	6	18	422	263	52
świdwiński	3	7	131	75	22
walecki	6	24	384	169	93
m. Koszalin	27	99	2267	871	687
Stargardzki	26	78	1842	1279	489
<i>Powiaty:</i> <i>Powiats:</i>					
choszczeński	2	8	214	158	81
gryficki	5	23	355	201	156
łobeski	1	5	69	40	20
myśliborski	4	8	137	95	39
pyrzycki	2	2	59	30	20
stargardzki	12	32	1008	755	173
M. Szczecin	43	239	5928	4215	1265
m. Szczecin	43	239	5928	4215	1265
Szczeciński	13	26	546	389	102
<i>Powiaty:</i> <i>Powiats:</i>					
goleniowski	5	11	228	154	44
gryfiński	1	1	5	–	4
kamieński	3	5	75	30	41
policki	–	–	–	–	–
m. Świnoujście	4	9	238	205	13

^a Bez szkół specjalnych. ^b Z roku szkolnego 2009/10.

Źródło: dane Ministerstwa Edukacji Narodowej.

^a Excluding special schools. ^b From 2009/10 school year.

Source: data of the Ministry of National Education.

TABL. 8 /40/. SZKOŁY DLA DOROSŁYCH W ROKU SZKOLNYM 2010/11
 SCHOOLS FOR ADULTS IN THE 2010/11 SCHOOL YEAR

WYSZCZEGÓLNIENIE SPECIFICATION	Szkoły Schools	Oddziały Sections	Uczniowie Students		Absolwenci ^a Graduates ^a
			ogółem total	w tym klasa I of which 1 st grade	
WOJEWÓDZTWO VOIVODSHIP	191	638	15333	7699	3335
Podregiony: Subregions:					
Koszaliński	73	260	6033	2948	1300
Powiaty: Powiats:					
białogardzki	6	24	749	289	156
drawski	9	30	488	201	145
kolobrzesci	9	28	907	512	209
koszaliński	5	12	148	72	59
sławieński	4	10	146	52	61
szczecinecki	7	31	831	336	127
świdwiński	4	14	331	150	71
walecki	8	27	526	256	154
m. Koszalin	21	84	1907	1080	318
Stargardzki	48	136	3262	1586	822
Powiaty: Powiats:					
choszczeński	2	10	356	186	108
gryficki	9	22	486	202	181
łobeski	6	12	237	82	78
myśliborski	11	31	546	206	152
pyrzycki	5	10	246	148	77
stargardzki	15	51	1391	762	226
M. Szczecin	37	149	4095	2230	690
m. Szczecin	37	149	4095	2230	690
Szczeciński	33	93	1943	935	523
Powiaty: Powiats:					
goleniowski	8	32	670	298	184
gryfiński	8	21	374	146	122
kamieński	5	12	251	85	87
policki	6	12	258	157	57
m. Świnoujście	6	16	390	249	73

^a Z roku szkolnego 2009/10.

Źródło: dane Ministerstwa Edukacji Narodowej.

^a From 2009/10 school year.

Source: data of the Ministry of National Education.

TABL. 9 /41/. WYCHOWANIE PRZEDSZKOLNE^a W 2010 R.
PRE-PRIMARY EDUCATION^a IN 2010

WYSZCZEGÓLNIENIE SPECIFICATION	Placówki Establishments		Miejsca w przed- szkolach ^b Places in nursery schools ^b	Oddziały Sections		Dzieci Children	
	ogółem total	w tym przedszkola ^b of which nursery schools ^b		ogółem total	w tym w przedszko- lach ^b of which in nursery schools ^b	ogółem total	w tym w przedszko- lach ^b of which in nursery schools ^b
WOJEWÓDZTWO	772	398	35273	1996	1449	44826	34435
VOIVODSHIP							
PODREGION KOSZALIŃSKI SUBREGION	270	133	12105	690	513	15225	12109
POWIAT BIAŁOGARDZKI	20	9	877	55	37	1223	875
Gmina miejska Urban gmina							
Białogard	9	6	614	29	25	691	598
Gminy miejsko-wiejskie Urban-rural gminas							
Karlino	6	2	143	13	7	274	159
Tychowo	2	1	120	6	5	131	118
Gmina wiejska Rural gmina							
Białogard	3	–	x	7	–	127	–
POWIAT DRAWSKI	18	10	1318	67	56	1469	1311
Gminy miejsko-wiejskie Urban-rural gminas							
Czaplinek	2	2	385	16	16	372	372
Drawsko Pomorskie	7	1	265	20	11	384	263
Kalisz Pomorski	1	1	150	7	7	162	162
Złocieniec	4	4	443	18	18	424	424
Gminy wiejskie Rural gminas							
Ostrowice	2	–	x	2	–	37	–
Wierzchowo	2	2	75	4	4	90	90
POWIAT KOŁOBRZESKI	39	24	1784	99	78	2167	1772
Gmina miejska Urban gmina							
Kołobrzeg	13	10	1218	60	53	1420	1264
Gminy wiejskie Rural gminas							
Dygowo	6	3	98	8	5	155	88
Gościno	2	1	100	5	4	121	98
Kołobrzeg	6	4	163	10	7	208	153
Rymań	9	5	105	9	5	104	73
Siemyśl	2	–	x	3	–	63	–
Ustronie Morskie	1	1	100	4	4	96	96
POWIAT KOSZALIŃSKI	43	18	1071	76	49	1485	1079
Gminy miejsko-wiejskie Urban-rural gminas							
Bobolice	5	1	125	10	5	200	125
Polanów	5	1	120	12	7	198	151
Sianów	11	5	197	15	9	279	171
Gminy wiejskie Rural gminas							
Będzino	7	4	193	13	10	257	208
Biesiekierz	4	1	50	5	2	104	54

^a Bez przedszkoli specjalnych. ^b Łącznie z zespołami wychowania przedszkolnego i punktami przedszkolnymi zgodnie z rozporządzeniem Ministra Edukacji Narodowej z dnia 10 I 2008 r. (Dz. U. Nr 7, poz. 38).

^a Excluding special nursery schools. ^b Including preschool education teams and nursery school points in accordance with regulation of Minister of National Education dated 10 I 2008 (Journal of Laws No 7, item 38).

TABL. 9 /41/. **WYCHOWANIE PRZEDSZKOLNE^a W 2010 R. (cd.)**
PRE-PRIMARY EDUCATION^a IN 2010 (cont.)

WYSZCZEGÓLNIENIE SPECIFICATION	Placówki Establishments		Miejsca w przed- szkolach ^b Places in nursery schools ^b	Oddziały Sections		Dzieci Children	
	ogółem total	w tym przedszkola ^b of which nursery schools ^b		ogółem total	w tym w przedszko- lach ^b of which in nursery schools ^b	ogółem total	w tym w przedszko- lach ^b of which in nursery schools ^b
PODREGION KOSZALIŃSKI (cd.) SUBREGION (cont.)							
POWIAT KOSZALIŃSKI (dok.) Gminy wiejskie (dok.) <i>Rural gminas (cont.)</i>							
Manowo	4	4	236	10	10	226	226
Mielno	2	1	100	5	4	118	99
Świeszyno	5	1	50	6	2	103	45
POWIAT ŚLAWIEŃSKI	37	17	1086	69	47	1365	1028
Gminy miejskie <i>Urban gminas</i>							
Darłowo	5	5	424	18	18	413	413
Ślawno	4	4	415	17	17	419	419
Gminy wiejskie <i>Rural gminas</i>							
Darłowo	6	–	x	6	–	103	–
Malechowo	5	3	146	9	7	149	120
Postomino	10	5	101	11	5	182	76
Ślawno	7	–	x	8	–	99	–
POWIAT SZCZECINECKI	38	14	1606	86	60	1920	1479
Gmina miejska <i>Urban gminas</i>							
Szczecinek	13	9	1190	46	42	1188	1090
Gminy miejsko-wiejskie <i>Urban-rural gminas</i>							
Barwice	3	1	140	8	6	171	137
Biały Bór	4	1	90	7	4	111	79
Borne Sulinowo	6	2	130	12	5	242	119
Gminy wiejskie <i>Rural gminas</i>							
Grzmiąca	4	1	56	6	3	101	54
Szczecinek	8	–	x	7	–	107	–
POWIAT ŚWIDWIŃSKI	21	7	730	49	28	1058	650
Gmina miejska <i>Urban gmina</i>							
Świdwin	5	2	250	18	10	445	249
Gmina miejsko-wiejska <i>Urban-rural gmina</i>							
Polczyn-Zdrój	6	4	420	17	15	384	363
Gminy wiejskie <i>Rural gminas</i>							
Brzeżno	1	–	x	2	–	45	–
Rabino	3	1	60	5	3	62	38
Ślawoborze	1	–	x	3	–	63	–
Świdwin	5	–	x	4	–	59	–
POWIAT WAŁECKI	18	10	1047	59	45	1374	1078
Gmina miejska <i>Urban gmina</i>							
Wałcz	6	5	635	29	25	709	614

^a Bez przedszkoli specjalnych. ^b Łącznie z zespołami wychowania przedszkolnego i punktami przedszkolnymi zgodnie z rozporządzeniem Ministra Edukacji Narodowej z dnia 10 I 2008 r. (Dz. U. Nr 7, poz.38).

^a Excluding special nursery schools. ^b Including preschool education teams and nursery school points in accordance with regulation of Minister of National Education dated 10 I 2008 (Journal of Laws No 7, item 38).

TABL. 9 /41/. **WYCHOWANIE PRZEDSZKOLNE^a W 2010 R. (cd.)**
PRE-PRIMARY EDUCATION^a IN 2010 (cont.)

WYSZCZEGÓLNIENIE SPECIFICATION	Placówki Establishments		Miejsca w przed- szkolach ^b Places in nursery schools ^b	Oddziały Sections		Dzieci Children	
	ogółem total	w tym przedszkola ^b of which nursery schools ^b		ogółem total	w tym w przedszko- lach ^b of which in nursery schools ^b	ogółem total	w tym w przedszko- lach ^b of which in nursery schools ^b
PODREGION KOSZALIŃSKI (dok.) SUBREGION (cont.)							
POWIAT WAŁECKI (dok.)							
Gminy miejsko-wiejskie <i>Urban-rural gminas</i>							
Cziopa	1	1	100	4	4	94	94
Mirosławiec	3	2	196	9	8	193	174
Tuczno	1	1	91	6	6	137	137
Gmina wiejska <i>Rural gmina</i>							
Wałcz	7	1	25	11	2	241	59
MIASTO NA PRAWACH POWIATU <i>City with powiat status</i>							
Koszalin	36	24	2586	130	113	3164	2837
PODREGION STARGARDZKI SUBREGION	180	84	6255	426	263	9067	5985
POWIAT CHOSZCZEŃSKI ...	23	9	1019	59	40	1311	991
Gminy miejsko-wiejskie <i>Urban-rural gminas</i>							
Choszczno	8	4	604	32	24	725	612
Drawno	1	1	120	5	5	120	120
Pelczyce	4	1	125	8	5	193	124
Recz	3	2	145	6	5	120	110
Gminy wiejskie <i>Rural gminas</i>							
Bierzwnik	4	1	25	5	1	104	25
Krzęcin	3	–	x	3	–	49	–
POWIAT GRYFICKI	24	9	817	63	35	1335	828
Gminy miejsko-wiejskie <i>Urban-rural gminas</i>							
Gryfice	7	2	270	26	12	539	286
Płoty	4	1	90	8	5	173	125
Trzebiatów	4	1	250	15	9	364	243
Gminy wiejskie <i>Rural gminas</i>							
Brojce	2	–	x	2	–	35	–
Karnice	3	1	25	4	1	74	24
Rewal	4	4	182	8	8	150	150
POWIAT ŁOBESKI	29	20	803	51	38	956	750
Gminy miejsko-wiejskie <i>Urban-rural gminas</i>							
Dobra	4	2	45	6	3	101	49
Łobez	7	7	405	17	17	379	379
Resko	8	5	208	13	10	218	188
Węgorzyno	6	4	109	10	6	180	98
Gmina wiejska <i>Rural gmina</i>							
Radowo Małe	4	2	36	5	2	78	36

^a Bez przedszkoli specjalnych. ^b Łącznie z zespołami wychowania przedszkolnego i punktami przedszkolnymi zgodnie z rozporządzeniem Ministra Edukacji Narodowej z dnia 10 I 2008 r. (Dz. U. Nr 7, poz.38).

^a Excluding special nursery schools. ^b Including preschool education teams and nursery school points in accordance with regulation of Minister of National Education dated 10 I 2008 (Journal of Laws No 7, item 38).

TABL. 9 /41/. WYCHOWANIE PRZEDSZKOLNE^a W 2010 R. (cd.)
 PRE-PRIMARY EDUCATION^a IN 2010 (cont.)

WYSZCZEGÓLNIENIE SPECIFICATION	Placówki Establishments		Miejsca w przed- szkolach ^b Places in nursery schools ^b	Oddziały Sections		Dzieci Children	
	ogółem total	w tym przedszkola ^b of which nursery schools ^b		ogółem total	w tym w przedszko- lach ^b of which in nursery schools ^b	ogółem total	w tym w przedszko- lach ^b of which in nursery schools ^b
PODREGION STARGARDZKI (dok.) SUBREGION (cont.)							
POWIAT MYŚLIBORSKI	29	13	1420	85	58	1892	1336
Gminy miejsko-wiejskie Urban-rural gminas							
Barlinek	8	5	521	26	22	593	498
Dębno	10	3	399	32	19	674	411
Myślibórz	8	3	375	21	12	478	304
Gminy wiejskie Rural gminas							
Boleszkowice	1	1	75	3	3	73	73
Nowogródek Pomorski	2	1	50	3	2	74	50
POWIAT PYRZYCKI	21	9	579	44	24	969	576
Gminy miejsko-wiejskie Urban-rural gminas							
Lipiany	1	1	130	5	5	127	127
Pyrzyce	10	6	399	24	17	535	399
Gminy wiejskie Rural gminas							
Bielice	1	–	x	4	–	99	–
Kozielice	2	1	25	3	1	65	25
Przelewice	4	–	x	5	–	79	–
Warnice	3	1	25	3	1	64	25
POWIAT STARGARDZKI	54	24	1617	124	68	2604	1504
Gmina miejska Urban gmina							
Stargard Szczeciński	21	13	1307	79	55	1829	1257
Gminy miejsko-wiejskie Urban-rural gminas							
Chociwel	3	2	42	5	2	102	42
Dobrzany	1	1	75	3	3	65	65
Ińsko	2	1	25	3	1	66	24
Suchań	5	4	75	6	4	99	59
Gminy wiejskie Rural gminas							
Dolice	5	–	x	7	–	115	–
Kobylanka	4	1	25	4	1	75	25
Marianowo	4	1	23	4	1	53	11
Stara Dąbrowa	3	1	45	5	1	92	21
Stargard Szczeciński	6	–	x	8	–	108	–
PODREGION M. SZCZECIN SUBREGION	140	87	9830	469	374	11854	9597
MIASTO NA PRAWACH POWIATU City with powiat status							
Szczecin	140	87	9830	469	374	11854	9597

^a Bez przedszkoli specjalnych. ^b Łącznie z zespołami wychowania przedszkolnego i punktami przedszkolnymi zgodnie z rozporządzeniem Ministra Edukacji Narodowej z dnia 10 I 2008 r. (Dz. U. Nr 7, poz.38).

^a Excluding special nursery schools. ^b Including preschool education teams and nursery school points in accordance with regulation of Minister of National Education dated 10 I 2008 (Journal of Laws No 7, item 38).

TABL. 9 /41/. **WYCHOWANIE PRZEDSZKOLNE^a W 2010 R. (dok.)**
PRE-PRIMARY EDUCATION^a IN 2010 (cont.)

WYSZCZEGÓLNIENIE SPECIFICATION	Placówki Establishments		Miejsca w przed- szkolach ^b Places in nursery schools ^b	Oddziały Sections		Dzieci Children	
	ogółem total	w tym przedszkola ^b of which nursery schools ^b		ogółem total	w tym w przedszko- lach ^b of which in nursery schools ^b	ogółem total	w tym w przedszko- lach ^b of which in nursery schools ^b
PODREGION SZCZECIŃSKI SUBREGION	182	94	7083	411	299	8680	6744
POWIAT GOLENIOWSKI	52	27	1933	110	78	2298	1721
Gminy miejsko-wiejskie <i>Urban-rural gminas</i>							
Goleniów	22	15	1074	54	46	1115	966
Maszewo	7	4	240	14	9	251	152
Nowogard	14	4	404	29	17	622	414
Gminy wiejskie <i>Rural gminas</i>							
Osina	1	–	x	2	–	38	–
Przybiernów	6	3	95	6	2	143	77
Stepnica	2	1	120	5	4	129	112
POWIAT GRYFIŃSKI	48	20	1546	103	69	2234	1614
Gminy miejsko-wiejskie <i>Urban-rural gminas</i>							
Cedynia	3	1	50	5	2	109	50
Chojna	8	1	225	17	9	354	227
Gryfino	18	10	811	45	34	1001	787
Mieszkowice	4	1	120	8	5	184	128
Moryń	3	1	25	4	1	84	25
Trzcińsko-Zdrój	4	2	110	7	5	132	98
Gminy wiejskie <i>Rural gminas</i>							
Banie	3	1	90	7	5	143	110
Stare Czarnowo	1	1	25	3	3	71	71
Widuchowa	4	2	90	7	5	156	118
POWIAT KAMIENSKI	27	12	947	61	42	1149	865
Gminy miejsko-wiejskie <i>Urban-rural gminas</i>							
Dziwnów	1	1	100	4	4	99	99
Golczewo	2	1	120	6	5	115	97
Kamień Pomorski	8	3	280	19	12	373	261
Międzyzdroje	2	2	218	9	9	193	193
Wolin	8	2	144	15	7	270	156
Gmina wiejska <i>Rural gmina</i>							
Świerżno	6	3	85	8	5	99	59
POWIAT POLICKI	42	26	1675	90	69	1881	1541
Gminy miejsko-wiejskie <i>Urban-rural gminas</i>							
Nowe Warpno	1	1	50	2	2	50	50
Police	20	12	1138	57	46	1339	1151
Gminy wiejskie <i>Rural gminas</i>							
Dobra (Szczecińska)	13	8	212	15	10	241	149
Kołbaskowo	8	5	275	16	11	251	191
MIASTO NA PRAWACH POWIATU <i>City with powiat status</i>							
Świnoujście	13	9	982	47	41	1118	1003

^a Bez przedszkoli specjalnych. ^b Łącznie z zespołami wychowania przedszkolnego i punktami przedszkolnymi zgodnie z rozporządzeniem Ministra Edukacji Narodowej z dnia 10 I 2008 r. (Dz. U. Nr 7, poz.38).

Źródło: dane Ministerstwa Edukacji Narodowej.

^a Excluding special nursery schools. ^b Including preschool education teams and nursery school points in accordance with regulation of Minister of National Education dated 10 I 2008 (Journal of Laws No 7, item 38).

Source: data of the Ministry of National Education.

DZIAŁ VIII. OCHRONA ZDROWIA I OPIEKA SPOŁECZNA
CHAPTER VIII. HEALTH CARE AND SOCIAL WELFARE

TABL. 1 /42/. SZPITALA, AMBULATORYJNA OPIEKA ZDROWOTNA I APTEKI W 2010 R.
Stan w dniu 31 XII
GENERAL HOSPITALS, OUT-PATIENT HEALTH CARE AND PHARMACIES
IN 2010
As of 31 XII

WYSZCZEGÓLNIENIE SPECIFICATION	Szpitale Hospitals	Łóżka w szpitalach ogólnych ^a na 10 tys. ludności Beds in hospitals ^a per 10 thous. population	Ambulatoryjna opieka zdrowotna Out-patient health care		Apteki Pharmacies	Liczba ludności na 1 aptekę Population per pharmacy
			zakłady opieki zdrowotnej health care institutions	praktyki lekarskie medical practices		
WOJEWÓDZTWO VOIVODSHIP	32	46,0	781	393	481	3520
Podregiony: Subregions:						
Koszaliński	11	36,3	242	180	166	3563
Powiaty: Powiats:						
białogardzki	1	65,8	24	8	10	4819
drawski	1	29,8	16	17	15	3824
kołobrzeski	1	54,9	26	45	32	2414
koszaliński	–	x	20	13	11	5856
ślawieński	1	31,4	29	8	15	3817
szczecinecki	2	25,9	39	16	22	3495
świdwiński	1	29,5	21	10	10	4821
walecki	–	x	17	27	14	3859
m. Koszalin	4	66,4	50	36	37	2918
Stargardzki	7	43,4	176	78	95	3938
Powiaty: Powiats:						
choszczeński	1	78,1	16	14	12	4131
gryficki	1	76,6	43	4	17	3563
łobeski	1	7,9	23	10	11	3445
myśliborski	2	39,7	26	8	17	3940
pyrzycki	1	39,0	21	9	9	4419
stargardzki	1	27,0	47	33	29	4114
M. Szczecin	8	79,3	226	82	139	2918
m. Szczecin	8	79,3	226	82	139	2918
Szczeciński	6	24,7	137	53	81	3973
Powiaty: Powiats:						
goleniowski	2	35,2	39	14	16	5019
gryfiński	1	12,2	31	9	20	4136
kamieński	1	21,0	21	13	14	3405
policki	1 ^b	27,7	30	9	19	3704
m. Świnoujście	1	28,7	16	8	12	3397

^a Łącznie z miejscami/łóżkami dla noworodków i liczbą inkubatorów. ^b Filia/oddział szpitala klinicznego w Szczecinie.
^a Including places/beds for newborns and the number of incubators. ^b Division of Public Clinical Hospital in Szczecin.

TABL. 2 /43/. **ŻŁOBKI ORAZ DOMY I ZAKŁADY POMOCY SPOŁECZNEJ W 2010 R.**
Stan w dniu 31 XII
NURSERIES AS WELL AS SOCIAL WELFARE HOMES AND FACILITIES IN 2010
As of 31 XII

WYSZCZEGÓLNIENIE SPECIFICATION	Żłobki i oddziały żłobkowe Nurseries and nursery wards			Domy i zakłady pomocy społecznej Social welfare homes and facilities		
	placówki institutions	miejsca places	dzieci przebywające (w ciągu roku) children staying (during the year)	ogółem total	miejsca ^a places ^a	mieszkańcy ^a residents ^a
WOJEWÓDZTWO VOIVODSHIP	25	1789	3092	63	5167	5286
Podregiony: Subregions:						
Koszaliński	9	543	894	30	1836	1749
Powiaty: Powiats:						
białogardzki	2	50	60	3	260	217
drawski	–	–	–	2	87	78
kolobrzesci	1	85	142	5	258	254
koszaliński	–	–	–	7	687	686
stawieński	2	50	80	–	–	–
szczecinecki	–	–	–	6	257	240
świdwiński	–	–	–	2	160	160
walecki	–	–	–	2	83	83
m. Koszalin	4	358	612	3	44	31
Stargardzki	4	203	314	10	1267	1263
Powiaty: Powiats:						
choszczeński	1	24	25	2	123	123
gryficki	–	–	–	1	511	513
łobeski	–	–	–	2	174	175
myśliborski	2	49	74	1	170	170
pyrzycki	–	–	–	1	121	121
stargardzki	1	130	215	3	168	161
M. Szczecin	7	680	1277	12	1175	1375
m. Szczecin	7	680	1277	12	1175	1375
Szczeciński	5	363	607	11	889	899
Powiaty: Powiats:						
goleniowski	–	–	–	1	235	235
gryfiński	1	98	150	4	408	424
kamieński	2	38	56	2	107	109
policki	1	116	205	3	105	96
m. Świnoujście	1	111	196	1	34	35

^a Łącznie z filiami.

^a Including branches.

TABL. 3 /44/. **CAŁODOBOWE PLACÓWKI OPIEKUNICZO-WYCHOWAWCZE DLA DZIECI I MŁODZIEŻY W 2010 R.**

Stan w dniu 31 XII

ROUND-THE-CLOCK CARE AND EDUCATION CENTRES FOR CHILDREN AND YOUTH IN 2010

As of 31 XII

WYSZCZEGÓLNIENIE SPECIFICATION a – placówki centres b – wychowankowie residents		Ogółem Total	Interwencyjne Intervention	Rodzinne Family	Socjalizacyjne Socialization	Wielofunkcyjne Multipurpose
WOJEWÓDZTWO	a	36	–	16	12	8
VOIVODSHIP	b	1120	–	165	409	546
Podregiony: Subregions:						
Koszaliński	a	10	–	5	3	2
	b	232	–	87	89	56
POWIATY: Powiats:						
białogardzki	a	3	–	2	–	1
	b	89	–	57	–	32
drawski	a	–	–	–	–	–
	b	–	–	–	–	–
kołobrzeski	a	–	–	–	–	–
	b	–	–	–	–	–
koszaliński	a	–	–	–	–	–
	b	–	–	–	–	–
stawieński	a	2	–	–	1	1
	b	50	–	–	26	24
szczecinecki	a	1	–	–	1	–
	b	33	–	–	33	–
świdwiński	a	1	–	–	1	–
	b	30	–	–	30	–
walecki	a	1	–	1	–	–
	b	11	–	11	–	–
m. Koszalin	a	2	–	2	–	–
	b	19	–	19	–	–

TABL. 3 /44/. **CAŁODOBOWE PLACÓWKI OPIEKUNICZO-WYCHOWAWCZE DLA DZIECI I MŁODZIEŻY W 2010 R. (dok.)**
 Stan w dniu 31 XII
ROUND-THE-CLOCK CARE AND EDUCATION CENTRES FOR CHILDREN AND YOUTH IN 2010 (cont.)
 As of 31 XII

WYSZCZEGÓLNIENIE SPECIFICATION a – placówki centres b – wychowankowie residents	Ogółem Total	Interwencyjne Intervention	Rodzinne Family	Socjalizacyjne Socialization	Wielofunkcyjne Multipurpose
Stargardzki a	7	–	–	5	2
b	278	–	–	203	75
POWIATY: <i>Powiats:</i>					
choszczeński a	–	–	–	–	–
b	–	–	–	–	–
gryficki a	1	–	–	–	1
b	34	–	–	–	34
łobeski a	1	–	–	1	–
b	40	–	–	40	–
mysliborski a	2	–	–	1	1
b	75	–	–	34	41
pyrzycki a	1	–	–	1	–
b	27	–	–	27	–
stargardzki a	2	–	–	2	–
b	102	–	–	102	–
M. Szczecin a	12	–	10	–	2
b	348	–	71	–	277
m. Szczecin a	12	–	10	–	2
b	348	–	71	–	277
Szczeciński a	7	–	1	4	2
b	262	–	7	117	138
POWIATY: <i>Powiats:</i>					
goleniowski a	1	–	–	–	1
b	76	–	–	–	76
gryfiński a	1	–	–	–	1
b	62	–	–	–	62
kamieński a	3	–	1	2	–
b	63	–	7	56	–
policki a	2	–	–	2	–
b	61	–	–	61	–
m. Świnoujście a	–	–	–	–	–
b	–	–	–	–	–

U w a g a. Ponadto w 317 placówkach wsparcia dziennego przebywało 7696 wychowanków, w tym w 184 placówkach wsparcia dziennego, pracujących minimum 5 dni i 20 godzin tygodniowo, przebywało 4952 wychowanków.

N o t e. Moreover 7696 residents stayed in 317 daily assistance centres, of which 4952 residents stayed in 184 daily assistance centres working minimum 5 days and 20 hours a week.

DZIAŁ IX. KULTURA I TURYSTYKA
CHAPTER IX. CULTURE AND TOURISM

TABL. 1 /45/. BIBLIOTEKI PUBLICZNE W 2010 R.
PUBLIC LIBRARIES IN 2010

WYSZCZEGÓLNIENIE SPECIFICATION	Placówki biblioteczne ^{ab} Library institutions ^{ab}		Księgozbiór ^a w tys. woluminów Collection ^a in thous. volumes	Czytelnicy ^b Borrowers ^b	Wypożyczenia w woluminach ^{bc} Loans in volumes ^{bc}		Liczba ludności na 1 placówkę biblioteczną Number of population per library institution
	ogółem total	w tym biblioteki i filie of which libraries and branches			w tys. in thous.	na 1 czytelnika per borrower	
WOJEWÓDZTWO VOIVODSHIP	470	378	7060,4	276443	4856,1	17,6	3602,3
PODREGION KOSZALIŃSKI SUBREGION	193	144	2162,2	85110	1415,8	16,6	3064,9
POWIAT BIAŁOGARDZKI	9	9	182,0	5742	98,5	17,2	5354,8
Gmina miejska Urban gmina							
Białogard	3	3	79,0	3237	48,7	15,0	8075,7
Gminy miejsko-wiejskie Urban-rural gminas							
Karlino	1	1	39,9	1184	24,2	20,4	9178,0
Tychowo	1	1	20,9	537	11,5	21,4	7037,0
Gmina wiejska Rural gmina							
Białogard	4	4	42,3	784	14,2	18,0	1937,8
POWIAT DRAWSKI	29	15	217,6	6535	93,8	14,4	1977,7
Gminy miejsko-wiejskie Urban-rural gminas							
Czaplinek	1	1	14,7	481	9,3	19,4	11672,0
Drawsko Pomorskie	5	5	66,9	1760	26,7	15,2	3257,0
Kalisz Pomorski	5	2	41,7	1245	17,6	14,1	1438,2
Złocieniec	12	3	47,7	1635	18,2	11,2	1277,4
Gminy wiejskie Rural gminas							
Ostrowice	3	2	24,0	519	5,1	9,8	822,3
Wierzchowo	3	2	22,5	895	16,9	18,9	1469,7
POWIAT KOŁOBRZESKI	22	18	302,0	13072	229,4	17,6	3511,1
Gmina miejska Urban gmina							
Kołobrzeg	7	3	153,8	8673	128,5	14,8	6426,3
Gminy wiejskie Rural gminas							
Dygowo	3	3	22,4	783	15,9	20,3	1866,7
Gościno	2	2	30,9	552	12,0	21,8	2641,0
Kołobrzeg	3	3	25,1	730	16,2	22,2	3311,7
Rymań	1	1	14,5	307	7,3	23,9	4127,0
Siemyśl	4	4	25,3	633	16,0	25,3	928,8
Ustronie Morskie	2	2	30,0	1394	33,5	24,0	1800,5

a Stan w dniu 31 XII. b Łącznie z punktami bibliotecznymi. c Bez wypożyczeń międzybibliotecznych.
a As of 31 XII. b Including library service points. c Excluding interlibrary lending.

TABL. 1 /45/. **BIBLIOTEKI PUBLICZNE W 2010 R. (cd.)**
PUBLIC LIBRARIES IN 2010 (cont.)

WYSZCZEGÓLNIENIE SPECIFICATION	Placówki biblioteczne ^{ab} Library institutions ^{ab}		Księgozbiór ^a w tys. woluminów Collection ^a in thous. volumes	Czytelnicy ^b Borrowers ^b	Wypożyczenia w woluminach ^{bc} Loans in volumes ^{bc}		Liczba ludności na 1 placówkę biblioteczną Number of population per library institution
	ogółem total	w tym biblioteki i filie of which libraries and branches			w tys. in thous.	na 1 czytelnika per borrower	
PODREGION KOSZALIŃSKI (cd.) SUBREGION (cont.)							
POWIAT KOSZALIŃSKI	38	27	196,3	8622	123,8	14,4	1695,0
Gminy miejsko-wiejskie Urban-rural gminas							
Bobolice	3	2	16,7	896	12,1	13,5	3251,7
Polanów	6	4	27,8	1390	20,5	14,7	1517,7
Sianów	7	7	30,8	1231	18,3	14,9	1919,4
Gminy wiejskie Rural gminas							
Będzino	3	3	23,6	923	17,8	19,3	2800,3
Biesiekierz	9	3	22,7	1080	17,8	16,4	660,0
Manowo	4	4	22,6	551	8,8	16,0	1622,5
Mielno	4	2	30,1	2118	22,4	10,6	1271,0
Świeszyno	2	2	22,1	433	6,1	14,1	3099,5
POWIAT SŁAWIEŃSKI	21	16	218,3	8484	156,8	18,5	2726,2
Gminy miejskie Urban gminas							
Darłowo	2	2	41,0	2914	48,6	16,7	6977,0
Sławno	2	2	62,6	2844	70,3	24,7	6510,0
Gminy wiejskie Rural gminas							
Darłowo	9	4	36,5	753	15,3	20,3	857,2
Malechowo	5	5	41,8	1187	12,9	10,9	1321,4
Postomino	1	1	14,1	372	5,9	16,0	7032,0
Sławno	2	2	22,4	414	3,7	8,8	4461,5
POWIAT SZCZECINECKI	26	22	265,0	11211	196,5	17,5	2957,7
Gmina miejska Urban gmina							
Szczecinek	2	2	94,0	6495	113,6	17,5	19488,5
Gminy miejsko-wiejskie Urban-rural gminas							
Barwice	4	4	33,4	951	8,5	9,0	2175,5
Biały Bór	5	1	17,0	801	14,6	18,2	1052,8
Borne Sulinowo	4	4	36,2	968	19,9	20,6	2406,8
Gminy wiejskie Rural gminas							
Grzmiąca	5	5	36,6	635	10,2	16,1	993,4
Szczecinek	6	6	47,8	1361	29,7	21,8	1560,5
POWIAT ŚWIDWIŃSKI	20	15	190,1	4606	89,1	19,3	2410,3
Gmina miejska Urban gmina							
Świdwin	1	1	53,2	1313	27,3	20,8	15487,0

a Stan w dniu 31 XII. b Łącznie z punktami bibliotecznymi. c Bez wypożyczeń międzybibliotecznych.

a As of 31 XII. b Including library service points. c Excluding interlibrary lending.

TABL. 1 /45/. **BIBLIOTEKI PUBLICZNE W 2010 R. (cd.)**
PUBLIC LIBRARIES IN 2010 (cont.)

WYSZCZEGÓLNIENIE SPECIFICATION	Placówki biblioteczne ^{ab} Library institutions ^{ab}		Księgozbiór ^a w tys. woluminów Collection ^a in thous. volumes	Czytelnicy ^b Borrowers ^b	Wypożyczenia w woluminach ^{bc} Loans in volumes ^{bc}		Liczba ludności na 1 placówkę biblioteczną Number of population per library institution
	ogółem total	w tym biblioteki i filie of which libraries and branches			w tys. in thous.	na 1 czytelnika per borrower	
PODREGION KOSZALIŃSKI (dok.) SUBREGION (cont.)							
POWIAT ŚWIDWIŃSKI (dok.)							
Gmina miejsko-wiejska Urban-rural gmina							
Pólczyn-Zdrój	8	5	52,1	1184	23,2	19,6	1967,4
Gminy wiejskie Rural gminas							
Brzeżno	2	2	15,6	608	10,1	16,7	1410,5
Rąbino	2	2	25,8	300	6,9	23,0	1901,0
Sławoborze	1	1	13,3	484	10,6	21,8	4236,0
Świdwin	6	4	30,0	717	10,9	15,2	1020,0
POWIAT WAŁECKI	17	11	187,3	5505	102,1	18,6	3177,8
Gmina miejska Urban gmina							
Wałcz	4	4	112,5	3959	80,8	20,4	6485,5
Gminy miejsko-wiejskie Urban-rural gminas							
Człopa	4	4	32,3	254	4,0	15,7	1263,3
Miroslawiec	4	1	15,9	462	5,9	12,9	1406,3
Tuczno	5	2	26,5	830	11,4	13,7	977,4
Gmina wiejska Rural gmina							
Wałcz	-	-	-	-	-	-	-
MIASTO NA PRAWACH POWIATU							
City with powiat status							
Koszalin	11	11	403,7	21333	325,6	15,3	9813,5
PODREGION STARGARDZKI	139	112	1749,6	58067	1226,6	21,1	2691,3
SUBREGION							
POWIAT CHOSZCZEŃSKI	24	22	263,0	6876	175,3	25,5	2065,6
Gminy miejsko-wiejskie Urban-rural gminas							
Choszczno	8	6	105,9	3703	95,5	25,8	2766,9
Drawno	2	2	26,4	950	34,5	36,3	2652,5
Pelczyce	6	6	46,6	894	29,3	32,7	1332,7
Recz	2	2	27,6	677	10,2	15,1	2817,5
Gminy wiejskie Rural gminas							
Bierzwnik	4	4	28,6	279	1,6	5,7	1180,8
Krzęcin	2	2	27,8	373	4,3	11,6	1890,0
POWIAT GRZYFICKI	19	14	242,4	11802	149,4	12,7	3187,8
Gminy miejsko-wiejskie Urban-rural gminas							
Gryfice	6	6	77,0	6959	66,3	9,5	3909,5
Ploty	1	1	18,9	1352	33,8	25,0	9023,0
Trzebiatów	5	2	73,6	2321	28,6	12,3	3329,6

a Stan w dniu 31 XII. b Łącznie z punktami bibliotecznymi. c Bez wypożyczeń międzybibliotecznych.
a As of 31 XII. b Including library service points. c Excluding interlibrary lending.

TABL. 1 /45/. **BIBLIOTEKI PUBLICZNE W 2010 R. (cd.)**
PUBLIC LIBRARIES IN 2010 (cont.)

WYSZCZEGÓLNIENIE SPECIFICATION	Placówki biblioteczne ^{ab} Library institutions ^{ab}		Księgozbiór ^a w tys. woluminów Collection ^a in thous. volumes	Czytelnicy ^b Borrowers ^b	Wypożyczenia w woluminach ^{bc} Loans in volumes ^{bc}		Liczba ludności na 1 placówkę biblioteczną Number of population per library institution
	ogółem total	w tym biblioteki i filie of which libraries and branches			w tys. in thous.	na 1 czytelnika per borrower	
PODREGION STARGARDZKI (cd.) SUBREGION (cont.)							
POWIAT GRZYFICKI (dok.)							
Gminy wiejskie Rural gminas							
Brojce	3	1	18,4	189	10,8	57,2	1252,7
Karnice	2	2	27,8	582	6,8	11,7	2042,5
Rewal	2	2	26,7	399	3,1	7,7	1799,0
POWIAT ŁOBESKI ...	12	12	268,3	6866	237,2	34,6	3158,3
Gminy miejsko-wiejskie Urban-rural gminas							
Dobra	1	1	34,2	566	8,2	14,4	4327,0
Łobez	2	2	96,6	2648	104,6	39,5	7147,0
Resko	3	3	65,8	1750	71,7	41,0	2740,7
Węgorzyno	4	4	50,1	1475	34,4	23,3	1837,3
Gmina wiejska Rural gmina							
Radowo Małe	2	2	21,7	427	18,4	43,2	1854,0
POWIAT MYŚLIBORSKI	28	18	264,4	9965	254,6	25,5	2391,9
Gminy miejsko-wiejskie Urban-rural gminas							
Barlinek	4	4	59,1	1822	35,9	19,7	4877,8
Dębno	13	6	94,8	4519	94,6	20,9	1589,0
Myślibórz	7	4	49,0	2809	75,1	26,7	2940,1
Gminy wiejskie Rural gminas							
Boleszkowice	2	2	36,7	244	28,8	117,9	1457,5
Nowogródek Pomorski	2	2	24,8	571	20,2	35,4	1654,0
POWIAT PYRZYCKI	23	19	241,4	5733	105,3	18,4	1729,3
Gminy miejsko-wiejskie Urban-rural gminas							
Lipiany	2	2	30,2	1256	20,0	15,9	2969,0
Pyrzyce	8	8	115,1	2429	37,6	15,5	2440,0
Gminy wiejskie Rural gminas							
Bielice	1	1	14,3	401	14,5	36,0	2996,0
Kozielice	2	2	21,9	497	11,2	22,5	1300,5
Przelewice	8	4	42,5	716	18,8	26,3	644,0
Warnice	2	2	17,4	434	3,2	7,4	1783,5

^a Stan w dniu 31 XII. ^b Łącznie z punktami bibliotecznymi. ^c Bez wypożyczeń międzybibliotecznych.
^a As of 31 XII. ^b Including library service points. ^c Excluding interlibrary lending.

TABL. 1 /45/. **BIBLIOTEKI PUBLICZNE W 2010 R. (cd.)**
PUBLIC LIBRARIES IN 2010 (cont.)

WYSZCZEGÓLNIENIE SPECIFICATION	Placówki biblioteczne ^{ab} Library institutions ^{ab}		Księgozbiór ^a w tys. woluminów Collection ^a in thous. volumes	Czytelnicy ^b Borrowers ^b	Wypożyczenia w woluminach ^{bc} Loans in volumes ^{bc}		Liczba ludności na 1 placówkę biblioteczną Number of population per library institution
	ogółem total	w tym biblioteki i filie of which libraries and branches			w tys. in thous.	na 1 czytelnika per borrower	
PODREGION STARGARDZKI (dok.) SUBREGION (cont.)							
POWIAT STARGARDZKI	33	27	470,1	16825	304,8	18,1	3615,3
Gmina miejska Urban gmina							
Stargard Szczeciński	6	2	132,3	9038	129,5	14,3	11605,5
Gminy miejsko-wiejskie Urban-rural gminas							
Chociwel	3	3	33,9	795	16,7	21,0	2013,3
Dobrzany	2	2	42,1	1106	6,7	6,1	2454,0
Ińsko	1	1	23,1	609	8,1	13,4	3474,0
Suchań	5	3	64,2	1213	41,8	34,5	860,2
Gminy wiejskie Rural gminas							
Dolice	5	5	52,7	1568	66,0	42,1	1610,4
Kobylanka	1	1	14,2	326	3,8	11,5	4349,0
Marianowo	2	2	26,6	733	8,7	11,9	1556,0
Stara Dąbrowa	1	1	11,4	395	8,2	20,8	3615,0
Stargard Szczeciński	7	7	69,6	1042	15,2	14,6	1688,9
PODREGION M. SZCZECIN	36	36	1717,3	81836	1106,5	13,5	11266,8
SUBREGION							
MIASTO NA PRAWACH POWIATU City with powiat status							
Szczecin	36	36	1717,3	81836	1106,5	13,5	11266,8
PODREGION SZCZECIŃSKI	102	86	1431,4	51430	1107,2	21,5	3155,3
SUBREGION							
POWIAT GOLEŃOWSKI	28	24	324,8	13517	322,5	23,9	2868,0
Gminy miejsko-wiejskie Urban-rural gminas							
Goleniów	7	7	62,5	5267	116,1	22,0	4909,1
Maszewo	2	2	29,4	802	16,1	20,1	4272,5
Nowogard	9	9	159,8	5922	162,3	27,4	2736,0
Gminy wiejskie Rural gminas							
Osina	5	1	17,7	481	12,0	25,0	574,8
Przybiernów	3	3	29,1	418	4,7	11,3	1720,3
Stepnica	2	2	26,3	627	11,3	18,1	2368,5
POWIAT GRYFIŃSKI	36	26	424,0	15113	326,6	21,6	2298,0
Gminy miejsko-wiejskie Urban-rural gminas							
Cedynia	1	1	12,2	283	23,5	83,0	4283,0
Chojna	1	1	38,3	1809	43,1	23,8	14048,0

^a Stan w dniu 31 XII. ^b Łącznie z punktami bibliotecznymi. ^c Bez wypożyczeń międzybibliotecznych.
^a As of 31 XII. ^b Including library service points. ^c Excluding interlibrary lending.

TABL. 1 /45/. **BIBLIOTEKI PUBLICZNE W 2010 R. (dok.)**
PUBLIC LIBRARIES IN 2010 (cont.)

WYSZCZEGÓLNIENIE SPECIFICATION	Placówki biblioteczne ^{ab} Library institutions ^{ab}		Księgozbiór ^a w tys. woluminów Collection ^a in thous. volumes	Czytelnicy ^b Borrowers ^b	Wypożyczenia w woluminach ^{bc} Loans in volumes ^{bc}		Liczba ludności na 1 placówkę biblioteczną Number of population per library institution
	ogółem total	w tym biblioteki i filie of which libraries and branches			w tys. in thous.	na 1 czytelnika per borrower	
PODREGION SZCZECIŃSKI (dok.) SUBREGION (cont.)							
POWIAT GRYFIŃSKI (dok.)							
Gminy miejsko-wiejskie (dok.) Urban-rural gminas (cont.)							
Gryfino	18	8	179,1	8064	142,1	17,6	1746,8
Mieszkowice	4	4	42,9	1040	37,3	35,9	1822,8
Moryń	2	2	17,9	397	9,9	24,9	2174,0
Trzcińsko-Zdrój	3	3	34,6	910	17,3	19,0	1863,7
Gminy wiejskie Rural gminas							
Banie	3	3	39,9	615	22,5	36,6	2123,7
Stare Czarnowo	2	2	25,1	786	12,9	16,5	1906,0
Widuchowa	2	2	34,0	1209	17,9	14,8	2770,5
POWIAT KAMIENSKI	21	19	330,2	9511	175,5	18,5	2270,1
Gminy miejsko-wiejskie Urban-rural gminas							
Dziwnów	3	3	39,0	1327	22,6	17,0	1370,0
Golczewo	2	2	28,5	735	10,2	13,8	3008,5
Kamień Pomorski	5	3	97,5	2793	46,3	16,6	2875,0
Międzyzdroje	1	1	42,9	1900	28,3	14,9	6580,0
Wolin	6	6	68,9	1832	46,1	25,1	2055,3
Gmina wiejska Rural gmina							
Świerżno	4	4	53,4	924	22,1	24,0	1064,5
POWIAT POLICKI	11	11	159,1	7568	144,2	19,0	6398,2
Gminy miejsko-wiejskie Urban-rural gminas							
Nowe Warpno	1	1	10,0	273	12,8	47,1	1651,0
Police	4	4	88,1	5818	109,9	18,9	10444,8
Gminy wiejskie Rural gminas							
Dobra (Szczecińska)	4	4	43,2	953	13,3	14,0	4150,3
Kołbaskowo	2	2	17,9	524	8,0	15,3	5174,5
MIASTO NA PRAWACH POWIATU City with powiat status							
Świnoujście	6	6	193,4	5721	138,4	24,2	6793,2

^a Stan w dniu 31 XII. ^b Łącznie z punktami bibliotecznymi. ^c Bez wypożyczeń międzybibliotecznych.
^a As of 31 XII. ^b Including library service points. ^c Excluding interlibrary lending.

TABL. 2 /46/. **Muzea w 2010 R.**
MUSEUMS IN 2010

WYSZCZEGÓLNIENIE SPECIFICATION	Muzea ^a Museums ^a	Muzealia ^a Museum exhibits ^a	Wystawy Exhibitions		Zwiedzający muzea w tys. Museum visitors in thous.	
			własne ^b own ^b	obce ^c exterior ^c	ogółem total	w tym młodzież szkolna ^d of which primary and secondary school students ^d
WOJEWÓDZTWO VOIVODSHIP	27	218835	67	47	445,4	141,3
Podregiony: Subregions:						
Koszaliński	7	73959	17	21	201,5	70,3
Powiaty: Powiats:						
białogardzki	–	–	–	–	–	–
drawski	–	–	–	–	–	–
kołobrzeski	1	14690	7	16	111,7	24,9
koszaliński	–	–	–	–	–	–
sławieński	1	3504	4	5	63,8	35,9
szczecinecki	1	3142	–	–	5,5	2,1
świdwiński	–	–	–	–	–	–
walecki	2	2116	1	–	6,9	2,9
m. Koszalin	2	50507	5	–	13,6	4,4
Stargardzki	6	36682	18	4	28,5	13,8
Powiaty: Powiats:						
choszczeński	–	–	–	–	–	–
gryficki	2	595	7	–	17,3	8,3
łobeski	1	45	–	–	0,1	0,1
myśliborski	2	30130	7	–	4,3	2,9
pyrzycki	–	–	–	–	–	–
stargardzki	1	5912	4	4	6,8	2,6
M. Szczecin	6	100937	18	15	132,4	27,9
m. Szczecin	6	100937	18	15	132,4	27,9
Szczeciński	8	7257	14	7	83,0	29,3
Powiaty: Powiats:						
oleniowski	–	–	–	–	–	–
gryfiński	3	1854	–	–	4,5	0,8
kamieński	4	2832	10	1	54,6	24,4
policki	–	–	–	–	–	–
m. Świnoujście	1	2571	4	6	23,8	4,0

a Stan w dniu 31 XII. b W kraju. c Krajowe i z zagranicy. d Zwiedzająca w zorganizowanych grupach.
a As of 31 XII. b In Poland. c Domestic and foreign. d Visiting museums in organized groups.

TABL. 3 /47/. **KINA STAŁE W 2010 R.**
FIXED CINEMAS IN 2010

WYSZCZEGÓLNIENIE SPECIFICATION	Kina ^a Cinemas ^a	Miejsca na widowni ^a Seats in fixed cinemas ^a	Liczba ludności na 1 miejsce People per seat	Seanse Screenings	Widzowie w tys. Audience in thous.
WOJEWÓDZTWO VOIVODSHIP	21	8875	190,8	45336	1568,3
Podregiony: Subregions:					
Koszaliński	10	3531	167,5	14969	469,7
Powiaty: Powiats:					
białogardzki	1	226	213,2	244	8,7
drawski	–	–	–	–	–
kołobrzeski	1	287	269,1	717	18,5
koszaliński	1	260	247,7	129	2,6
sławieński	2	431	132,8	459	8,5
szczecinecki	1	328	234,5	1063	36,2
świdwiński	1	200	241,0	15	0,6
wałECKI	1	414	130,5	719	8,6
m. Koszalin	2	1385	77,9	11623	386,1
Stargardzki	3	992	377,1	1501	58,5
Powiaty: Powiats:					
choszczeński	1	420	118,0	34	3,1
gryficki	1	178	340,3	308	5,9
łobeski	–	–	–	–	–
myśliborski	–	–	–	–	–
pyrzycki	–	–	–	–	–
stargardzki	1	394	302,8	1159	49,5
M. Szczecin	4	3593	112,9	27889	1024,3
m. Szczecin	4	3593	112,9	27889	1024,3
Szczeciński	4	759	424,0	977	15,8
Powiaty: Powiats:					
goleniowski	2	490	163,9	372	8,0
gryfiński	1	139	595,2	417	5,2
kamieński	1	130	366,7	188	2,6
policki	–	–	–	–	–
m. Świnoujście	–	–	–	–	–

^a Stan w dniu 31 XII.

^a As of 31 XII.

TABL. 4 /48/. **TURYSTYCZNE OBIEKTY ZBIOROWEGO ZAKWATEROWANIA W 2010 R.**
COLLECTIVE TOURIST ACCOMMODATION ESTABLISHMENTS IN 2010

WYSZCZEGÓLNIENIE SPECIFICATION	Obiekty ^a Facilities ^a	Miejsca noclegowe ^a Number of beds ^a		Korzystający z noclegów Tourists accommodated		Udzielone noclegi Nights spent (overnight stays)	
		ogółem total	w tym całoroczne of which open all year	ogółem total	w tym turyści zagraniczni of which foreign tourists	ogółem total	w tym turystom zagranicznym of which foreign tourists
WOJEWÓDZTWO VOIVODSHIP	816	106483	46781	1746810	377939	9445058	2008067
Podregiony: Subregions:							
Koszaliński	361	52520	21241	748106	146815	5253349	1082087
Powiaty: Powiats:							
białogardzki	2	160	160	7101	684	14146	1745
drawski	28	3576	467	18164	730	65585	1893
kołobrzeszki	128	23343	12809	410242	117984	3188614	908347
koszaliński	90	10738	2685	115850	9836	777436	70193
sławieński	69	12186	3251	104128	9013	940819	73604
szczecinecki	11	526	368	17778	1900	52059	5536
świdwiński	7	550	392	12616	1768	80242	12166
walecki	14	847	515	21362	1853	73429	3591
m. Koszalin	12	594	594	40865	3047	61019	5012
Stargardzki	169	19624	7554	236545	24597	1255314	155584
Powiaty: Powiats:							
choszczeński	6	413	203	8008	391	21747	925
gryficki	131	17374	6260	175762	17392	1112892	144107
lobeski	2	92	–	590	2	2124	2
myśliborski	11	621	480	21660	1771	49088	3930
pyrzycki	1	25	25	422	59	595	79
stargardzki	18	1099	586	30103	4982	68868	6541
M. Szczecin	51	6811	4885	364441	126480	722996	221269
m. Szczecin	51	6811	4885	364441	126480	722996	221269
Szczeciński	235	27528	13101	397718	80047	2213399	549127
Powiaty: Powiats:							
goleniowski	11	512	494	40366	1098	50588	2345
gryfiński	15	889	529	26635	1901	68260	6818
kamieński	117	16451	5506	175038	25633	1087532	144354
policki	12	1166	877	39977	4967	68358	11642
m. Świnoujście	80	8510	5695	115702	46448	938661	383968

^a Stan w dniu 31 VII.
^a As of 31 VII.

DZIAŁ X. LEŚNICTWO
CHAPTER X. FORESTRY

TABL. 1 /49/. WAŻNIEJSZE DANE O LEŚNICTWIE W 2010 R.
Stan w dniu 31 XII
MAJOR DATA ON FORESTRY IN 2010
As of 31 XII

WYSZCZEGÓLNIENIE SPECIFICATION	Powierzchnia gruntów leśnych <i>Forest land</i>							Lesistość w % <i>Forest cover in %</i>	
	ogółem <i>grand total</i>	w tym lasy <i>of which forests</i>	z ogółem publiczne <i>of total public</i>						własność gmin <i>gmina owned</i>
			razem <i>total</i>	własność Skarbu Państwa <i>owned by the State Treasury</i>	w tym <i>of which</i>				
					w zarządzie Lasów Pań- stwowych <i>managed by State Forests</i>	w zasobie Agencji Nie- ruchomości Rolnych <i>in resources of Agricultural Property Agency</i>			
w ha <i>in ha</i>									
WOJEWÓDZTWO VOIVODSHIP	828686,7	804726,0	813626,1	809052,0	789306,3	8486	4574,1	35,2	
PODREGION									
KOSZALIŃSKI SUBREGION	440362,5	427530,7	430585,1	429410,4	421899,8	3562	1174,7	41,1	
POWIAT BIAŁOGARDZKI	35574,5	34592,1	34544,3	34306,0	34002,7	295	238,3	40,9	
Gmina miejska <i>Urban gmina</i>									
Białogard	363,3	347,7	350,4	146,7	137,7	9	203,7	13,5	
Gminy miejsko-wiejskie <i>Urban-rural gminas</i>									
Karlino	2190,1	2154,3	2079,2	2053,2	1958,2	94	26,0	15,3	
w tym miasto <i>of which city</i>	163,5	159,2	161,0	143,0	127,0	16	18,0	16,9	
Tychowo	20694,7	20096,3	20361,3	20354,3	20190,0	157	7,0	57,3	
w tym miasto <i>of which city</i>	18,1	17,1	12,3	8,3	1,0	-	4,0	4,2	
Gmina wiejska <i>Rural gmina</i>									
Białogard	12326,4	11993,8	11753,4	11751,8	11716,8	35	1,6	36,5	
POWIAT DRAWSKI	83664,6	80668,8	81728,9	81525,0	81214,8	310	203,9	45,7	
Gminy miejsko-wiejskie <i>Urban-rural gminas</i>									
Czaplinek	15041,5	14595,7	14532,1	14499,6	14410,6	89	32,5	40,0	
w tym miasto <i>of which city</i>	65,3	63,2	61,9	61,9	60,9	1	-	4,6	
Drawsko Pomorskie	12925,1	12394,5	12684,1	12606,5	12486,5	120	77,6	36,0	
w tym miasto <i>of which city</i>	35,1	26,3	31,1	29,2	15,2	14	1,9	1,2	
Kalisz Pomorski	28826,0	27588,6	28247,0	28241,0	28235,0	6	6,0	57,4	
w tym miasto <i>of which city</i>	120,5	116,5	112,3	109,3	109,3	-	3,0	9,7	
Złocieniec	7520,0	7269,0	7363,4	7297,5	7262,5	35	65,9	37,3	
w tym miasto <i>of which city</i>	1358,6	1313,0	1312,9	1258,2	1243,2	15	54,7	40,7	
Gminy wiejskie <i>Rural gminas</i>									
Ostrowice	4621,3	4506,3	4259,2	4254,6	4198,4	56	4,6	30,0	
Wierzchowo	14730,8	14314,8	14643,2	14625,9	14621,9	4	17,3	62,5	
POWIAT KOŁOBRZESKI	15656,0	15286,5	15026,5	14942,1	14809,8	15	84,4	21,1	
Gmina miejska <i>Urban gmina</i>									
Kołobrzeg	53,2	53,0	44,7	18,7	-	-	26,0	2,1	

TABL. 1 /49/. **WAŻNIEJSZE DANE O LEŚNICTWIE W 2010 R. (cd.)**
Stan w dniu 31 XII
MAJOR DATA ON FORESTRY IN 2010 (cont.)
As of 31 XII

WYSZCZEGÓLNIENIE SPECIFICATION	Powierzchnia gruntów leśnych <i>Forest land</i>							Lesistość w % <i>Forest cover in %</i>
	ogółem <i>grand total</i>	w tym lasy <i>of which forests</i>	z ogółem publiczne <i>of total public</i>					
			razem <i>total</i>	własność Skarbu Państwa <i>owned by the State Treasury</i>	w tym <i>of which</i>		własność gmin <i>gmina owned</i>	
					w zarządzie Lasów Pań- stwowych <i>managed by State Forests</i>	w zasobie Agencji Nie- ruchomości Rolnych <i>in resources of Agricultural Property Agency</i>		
w ha <i>in ha</i>								
PODREGION KOSZALIŃSKI (cd.) SUBREGION (cont.)								
POWIAT KOŁOBRZESKI (dok.)								
Gminy wiejskie <i>Rural gminas</i>								
Dygowo	2327,1	2270,4	2248,9	2248,9	2247,9	1	–	17,7
Gościno	2195,5	2147,2	2123,4	2121,4	2115,4	6	2,0	18,5
Kołobrzeg	1807,2	1769,0	1708,2	1682,3	1601,3	3	25,9	12,3
Rymań	5867,3	5727,7	5676,4	5673,9	5671,9	2	2,5	39,2
Siemyśl	1745,8	1712,6	1612,7	1612,7	1612,7	–	–	16,0
Ustronie Morskie	1659,9	1606,7	1612,2	1584,2	1560,6	3	28,0	28,2
POWIAT KOSZALIŃSKI	72018,7	70043,8	70303,7	70250,0	69135,0	682	53,7	42,4
Gminy miejsko-wiejskie <i>Urban-rural gminas</i>								
Bobolice	18324,9	17888,1	17905,9	17899,9	17596,9	303	6,0	48,7
w tym miasto	5,9	5,9	1,9	1,9	1,9	–	–	1,2
of which city								
Polanów	21592,4	21027,4	20783,4	20769,4	20614,4	155	14,0	53,5
w tym miasto	49,0	47,8	47,0	40,0	40,0	–	7,0	6,5
of which city								
Sianów	10063,4	9787,1	9859,4	9851,5	9806,5	45	7,9	43,2
w tym miasto	579,5	563,8	570,5	568,5	568,5	–	2,0	35,5
of which city								
Gminy wiejskie <i>Rural gminas</i>								
Będzino	1930,2	1893,9	1806,2	1800,5	1636,5	65	5,7	11,4
Biesiekierz	2242,6	2188,5	2195,6	2195,6	2189,6	6	–	18,8
Manowo	12518,1	12078,3	12469,1	12460,7	12422,8	23	8,4	64,1
Mielno	671,2	653,6	652,2	641,2	349,9	–	11,0	10,5
Świeszyno	4676,0	4526,9	4632,0	4631,3	4518,5	85	0,7	34,1
POWIAT SŁAWIEŃSKI	30201,0	29482,1	29378,1	29313,4	28572,9	286	64,7	28,3
Gminy miejskie <i>Urban gminas</i>								
Darłowo	55,8	55,3	46,0	27,6	14,6	1	18,4	2,7
Sławno	41,0	40,9	38,1	17,5	17,5	–	20,6	2,6
Gminy wiejskie <i>Rural gminas</i>								
Darłowo	6338,3	6171,6	6262,6	6246,1	5968,0	20	16,5	22,9
Malechowo	7105,7	6956,3	6815,0	6810,5	6737,5	73	4,5	30,7
Postomino	4928,6	4788,9	4765,2	4764,4	4426,0	154	0,8	21,1
Sławno	11731,6	11469,0	11451,2	11447,3	11409,3	38	3,9	40,3
POWIAT SZCZECINECKI.	80913,6	78587,9	79158,6	79032,6	77817,6	1215	126,0	44,5
Gmina miejska <i>Urban gmina</i>								
Szczecinek	1039,7	1014,5	1021,7	997,7	985,7	12	24,0	20,9

TABL. 1 /49/. **WAŻNIEJSZE DANE O LEŚNICTWIE W 2010 R. (cd.)**
Stan w dniu 31 XII
MAJOR DATA ON FORESTRY IN 2010 (cont.)
As of 31 XII

WYSZCZEGÓLNIENIE SPECIFICATION	Powierzchnia gruntów leśnych <i>Forest land</i>							Lesistość w % <i>Forest cover in %</i>
	ogółem <i>grand total</i>	w tym lasy <i>of which forests</i>	z ogółem publiczne <i>of total public</i>					
			razem <i>total</i>	własność Skarbu Państwa <i>owned by the State Treasury</i>	w tym <i>of which</i>		własność gmin <i>gmina owned</i>	
					w zarządzie Lasów Pań- stwowych <i>managed by State Forests</i>	w zasobie Agencji Nie- ruchomości Rolnych <i>in resources of Agricultural Property Agency</i>		
w ha <i>in ha</i>								
PODREGION KOSZALIŃSKI (cd.) SUBREGION (cont.)								
POWIAT SZCZECINECKI (dok.)								
Gminy miejsko-wiejskie <i>Urban-rural gminas</i>								
Barwice	9178,7	8974,2	8911,7	8896,7	8739,7	157	15,0	34,7
w tym miasto <i>of which city</i>	55,4	55,2	53,4	45,4	39,4	6	8,0	7,4
Biały Bór	13779,4	13384,2	13388,4	13375,6	13187,6	188	12,8	49,6
w tym miasto <i>of which city</i>	372,8	360,8	371,8	370,5	365,5	5	1,3	28,1
Borne Sulinowo	29436,4	28425,2	29003,4	28986,5	28736,5	250	16,9	58,7
w tym miasto <i>of which city</i>	1237,9	1183,1	1237,9	1237,9	1237,9	-	-	65,2
Gminy wiejskie <i>Rural gminas</i>								
Grzmiąca	8049,6	7864,0	7834,6	7801,7	7552,7	249	32,9	38,3
Szczecinek	19429,7	18925,7	18998,7	18974,3	18615,3	359	24,4	37,9
POWIAT ŚWIDWIŃSKI	39164,4	38188,5	37932,2	37850,0	37166,2	676	82,2	34,9
Gmina miejska <i>Urban gmina</i>								
Świdwin	189,6	188,4	189,0	174,0	172,0	2	15,0	8,4
Gmina miejsko-wiejska <i>Urban-rural gmina</i>								
Połczyn-Zdrój	12843,4	12542,6	12153,7	12107,7	11873,7	234	46,0	36,4
w tym miasto <i>of which city</i>	35,8	35,8	35	-	-	-	35,0	5,0
Gminy wiejskie <i>Rural gminas</i>								
Brzeżno	3076,4	3001,2	2999,8	2992,8	2928,8	64	7,0	27,1
Rąbino	6747,4	6598,5	6650,0	6649,0	6552,0	94	1,0	36,7
Sławoborze	9369,0	9086,4	9270,9	9261,3	9136,5	120	9,6	48,2
Świdwin	6938,7	6771,4	6668,9	6665,3	6503,3	162	3,6	27,4
POWIAT WAŁECKI	79625,9	77262,9	78990,0	78764,4	75769,7	73	225,6	54,6
Gmina miejska <i>Urban gmina</i>								
Wałcz	685,8	663,3	670,7	615,3	615,3	-	55,4	17,4
Gminy miejsko-wiejskie <i>Urban-rural gminas</i>								
Człopa	25568,0	24808,3	25482,2	25459,6	23409,8	6	22,6	71,1
w tym miasto <i>of which city</i>	194,7	187,9	191,7	173,4	173,4	-	18,3	30,0
Mirosławiec	12732,8	12325,9	12547,4	12534,5	12530,5	4	12,9	60,6
w tym miasto <i>of which city</i>	6,2	4,9	3,4	1,3	1,3	-	2,1	2,3
Tuczno	12457,4	12064,5	12358,2	12239,5	11340,1	30	118,7	48,4
w tym miasto <i>of which city</i>	270,6	268,6	262,5	143,8	139,8	-	118,7	29,2

TABL. 1 /49/. **WAŻNIEJSZE DANE O LEŚNICTWIE W 2010 R. (cd.)**
Stan w dniu 31 XII
MAJOR DATA ON FORESTRY IN 2010 (cont.)
As of 31 XII

WYSZCZEGÓLNIENIE SPECIFICATION	Powierzchnia gruntów leśnych <i>Forest land</i>							Lesistość w % <i>Forest cover in %</i>
	ogółem <i>grand total</i>	w tym lasy <i>of which forests</i>	z ogółem publiczne <i>of total public</i>					
			razem <i>total</i>	własność Skarbu Państwa <i>owned by the State Treasury</i>	w tym <i>of which</i>		własność gmin <i>gmina owned</i>	
					w zarządzie Lasów Pań- stwowych <i>managed by State Forests</i>	w zasobie Agencji Nie- ruchomości Rolnych <i>in resources of Agricultural Property Agency</i>		
w ha <i>in ha</i>								
PODREGION KOSZALIŃSKI (dok.) SUBREGION (cont.)								
POWIAT WAŁECKI (dok.)								
Gmina wiejska <i>Rural gmina</i>								
Wałcz	28181,9	27400,9	27931,5	27915,5	27874,0	33	16,0	47,7
MIASTO NA PRAWACH POWIATU <i>City with powiat status</i>								
Koszalin	3544,0	3418,1	3523,0	3427,1	3411,3	10	95,9	34,8
PODREGION STARGARDZKI	200955,9	195397,2	197383,8	196938,5	191911,4	3022	445,3	28,6
POWIAT CHOSZCZEŃSKI	52261,2	50671,6	51727,0	51677,6	49865,9	228	49,4	38,2
Gminy miejsko-wiejskie <i>Urban-rural gminas</i>								
Choszczno	3838,3	3760,2	3661,1	3625,1	3555,9	57	36,0	15,3
w tym miasto	1,0	1,0	1,0	-	-	-	1,0	0,1
<i>of which city</i>								
Drawno	22261,9	21550,1	22199,4	22192,0	20687,7	9	7,4	67,1
w tym miasto	9,8	6,3	9,8	6,6	6,6	-	3,2	1,3
<i>of which city</i>								
Pelczyce	3858,8	3736,2	3764,8	3761,2	3723,2	38	3,6	18,6
w tym miasto	13,8	13,8	13,8	10,2	6,2	4	3,6	1,1
<i>of which city</i>								
Recz	6261,2	6101,1	6209,8	6209,4	6139,1	69	0,4	33,8
w tym miasto	125,7	123,6	125,7	125,7	125,7	-	-	10,0
<i>of which city</i>								
Gminy wiejskie <i>Rural gminas</i>								
Bierzwnik	12863,7	12427,4	12788,4	12787,4	12705,5	7	1,0	52,0
Krzęcin	3177,5	3096,6	3103,7	3102,7	3054,7	48	1,0	22,1
POWIAT GRYFICKI	21344,1	20818,1	20770,0	20721,7	19735,8	652	48,3	20,5
Gminy miejsko-wiejskie <i>Urban-rural gminas</i>								
Gryfice	5736,9	5609,8	5627,0	5622,0	5412,0	210	5,0	21,5
w tym miasto	64,6	64,1	61,8	59,8	53,8	6	2,0	5,2
<i>of which city</i>								
Ploty	7079,6	6871,9	6851,2	6845,6	6717,6	128	5,6	28,7
w tym miasto	20,1	20,1	20,1	19,5	14,5	5	0,6	4,9
<i>of which city</i>								
Trzebiatów	3138,1	3060,7	3040,0	3030,0	2790,2	65	10,0	13,6
w tym miasto	27,3	26,6	27,3	27,3	27,3	-	-	2,6
<i>of which city</i>								

TABL. 1 /49/. **WAŻNIEJSZE DANE O LEŚNICTWIE W 2010 R. (cd.)**
Stan w dniu 31 XII
MAJOR DATA ON FORESTRY IN 2010 (cont.)
As of 31 XII

WYSZCZEGÓLNIENIE SPECIFICATION	Powierzchnia gruntów leśnych <i>Forest land</i>							Lesistość w % <i>Forest cover in %</i>
	ogółem <i>grand total</i>	w tym lasy <i>of which forests</i>	z ogółem publiczne <i>of total public</i>					
			razem <i>total</i>	własność Skarbu Państwa <i>owned by the State Treasury</i>	w tym <i>of which</i>		własność gmin <i>gmina owned</i>	
					w zarządzie Lasów Pań- stwowych <i>managed by State Forests</i>	w zasobie Agencji Nie- ruchomości Rolnych <i>in resources of Agricultural Property Agency</i>		
w ha <i>in ha</i>								
PODREGION STARGARDZKI (cd.) SUBREGION (cont.)								
POWIAT GRZYCKI (dok.)								
Gminy wiejskie <i>Rural gminas</i>								
Brojce	2345,4	2295,3	2295,5	2295,5	2143,9	151	–	19,5
Karnice	1790,5	1760,2	1721,8	1705,8	1617,8	88	16,0	13,2
Rewal	1253,5	1220,1	1234,4	1222,7	1054,2	10	11,7	30,0
POWIAT ŁOBESKI ...	34494,9	33557,9	33909,6	33879,0	32621,5	1236	30,6	31,5
Gminy miejsko-wiejskie <i>Urban-rural gminas</i>								
Dobra	1525,8	1509,6	1425,3	1425,3	1147,2	267	–	13,0
w tym miasto <i>of which city</i>	11,7	11,7	9,0	9,0	–	9	–	4,9
Łobez	8646,7	8427,1	8513,2	8497,4	8362,0	127	15,8	37,1
w tym miasto <i>of which city</i>	189,6	185,4	168,7	160,2	152,6	–	8,5	15,8
Resko	12941,9	12498,1	12834,4	12827,4	12711,4	116	7,0	43,8
w tym miasto <i>of which city</i>	48,0	47,6	44,6	44,6	35,6	9	–	10,6
Węgorzyno	6596,1	6449,9	6435,3	6428,3	6037,5	390	7,0	25,2
w tym miasto <i>of which city</i>	4,4	4,4	1,0	1,0	–	1	–	0,6
Gmina wiejska <i>Rural gmina</i>								
Radowo Małe	4784,4	4673,2	4701,4	4700,6	4363,4	336	0,8	25,9
POWIAT MYŚLIBORSKI	50535,6	49176,9	50158,3	50093,5	49976,4	65	64,8	41,6
Gminy miejsko-wiejskie <i>Urban-rural gminas</i>								
Barlinek	12922,2	12629,1	12874,8	12836,8	12774,9	31	38,0	48,8
w tym miasto <i>of which city</i>	595,0	581,4	593,0	555,0	555,0	–	38,0	33,1
Dębno	16449,4	15884,8	16376,0	16358,0	16352,1	1	18,0	49,9
w tym miasto <i>of which city</i>	589,5	570,9	585,7	567,7	567,7	–	18,0	29,3
Myślibórz	7576,1	7393,8	7414,2	7405,4	7374,0	17	8,8	22,5
w tym miasto <i>of which city</i>	10,1	9,7	10,0	3,7	2,7	1	6,3	0,6
Gminy wiejskie <i>Rural gminas</i>								
Boleszkowice	6945,8	6778,7	6931,5	6931,5	6926,8	3	–	51,9
Nowogrodek Pomorski	6642,1	6490,5	6561,8	6561,8	6548,6	13	–	44,5
POWIAT PYRZYCKI	4778,0	4659,3	4483,8	4339,9	4229,2	102	143,9	6,4
Gminy miejsko-wiejskie <i>Urban-rural gminas</i>								
Lipiany	1514,9	1466,6	1493,9	1480,9	1444,9	36	13,0	15,5
w tym miasto <i>of which city</i>	10,2	10,2	10,2	7,2	7,2	–	3,0	1,8

TABL. 1 /49/. **WAŻNIEJSZE DANE O LEŚNICTWIE W 2010 R. (cd.)**
Stan w dniu 31 XII
MAJOR DATA ON FORESTRY IN 2010 (cont.)
As of 31 XII

WYSZCZEGÓLNIENIE SPECIFICATION	Powierzchnia gruntów leśnych <i>Forest land</i>							Lesistość w % <i>Forest cover in %</i>
	ogółem <i>grand total</i>	w tym lasy <i>of which forests</i>	z ogółem publiczne <i>of total public</i>					
			razem <i>total</i>	własność Skarbu Państwa <i>owned by the State Treasury</i>	w tym <i>of which</i>		własność gmin <i>gmina owned</i>	
					w zarządzie Lasów Pań- stwowych <i>managed by State Forests</i>	w zasobie Agencji Nie- ruchomości Rolnych <i>in resources of Agricultural Property Agency</i>		
w ha <i>in ha</i>								
PODREGION STARGARDZKI (dok.) SUBREGION (cont.)								
POWIAT PYRZYCKI (dok.)								
Gminy miejsko-wiejskie (dok.) <i>Urban-rural gminas (cont.)</i>								
Pyrzyce	247,2	243,2	200,2	173,2	152,2	15	27,0	1,2
w tym miasto	7,0	7,0	-	-	-	-	-	0,2
<i>of which city</i>								
Gminy wiejskie <i>Rural gminas</i>								
Bielice	615,0	604,6	598,0	591,1	581,1	10	6,9	7,2
Kozielice	1161,6	1128,5	1134,4	1130,7	1107,0	21	3,7	11,9
Przelewice	1171,9	1149,0	1018,9	925,6	905,6	20	93,3	7,1
Warnice	67,4	67,4	38,4	38,4	38,4	-	-	0,8
POWIAT STARGARDZKI	37542,1	36513,4	36335,1	36226,8	35482,6	739	108,3	24,0
Gmina miejska <i>Urban gmina</i>								
Stargard Szczeciński	107,6	107,3	107,6	57,8	49,8	8	49,8	2,2
Gminy miejsko-wiejskie <i>Urban-rural gminas</i>								
Chociwel	5453,4	5314,9	5296,4	5290,1	5099,1	191	6,3	33,0
w tym miasto	4,9	4,9	4,9	1,6	0,6	1	3,3	1,3
<i>of which city</i>								
Dobrzany	4128,4	4018,5	4045,4	4042,7	4006,7	36	2,7	29,8
w tym miasto	8,8	8,7	8,8	7,5	5,5	2	1,3	1,6
<i>of which city</i>								
Ińsko	6284,6	6122,0	6136,6	6136,6	6034,6	102	-	40,5
w tym miasto	69,5	67,2	69,5	69,5	69,5	-	-	9,0
<i>of which city</i>								
Suchań	2142,5	2091,5	2063,5	2054,4	1998,4	56	9,1	15,7
w tym miasto	57,3	56,0	56,3	47,9	47,9	-	8,4	15,7
<i>of which city</i>								
Gminy wiejskie <i>Rural gminas</i>								
Dolice	4874,8	4741,7	4662,8	4648,8	4566,8	82	14,0	20,0
Kobylanka	7030,3	6794,9	6974,3	6959,3	6952,3	7	15,0	55,8
Marianowo	2718,5	2650,3	2520,5	2513,5	2489,5	24	7,0	26,0
Stara Dąbrowa	945,9	929,8	904,9	904,9	774,9	130	-	8,3
Stargard Szczeciński	3856,0	3742,5	3623,0	3618,6	3510,4	103	4,4	11,7
PODREGION M. SZCZECIN SUBREGION	5009,0	4868,8	4944,4	2388,8	2362,8	10	2555,6	16,2
MIASTO NA PRAWACH POWIATU <i>City with powiat status</i>								
Szczecin	5009,0	4868,8	4944,4	2388,8	2362,8	10	2555,6	16,2

TABL. 1 /49/. **WAŻNIEJSZE DANE O LEŚNICTWIE W 2010 R. (cd.)**
Stan w dniu 31 XII
MAJOR DATA ON FORESTRY IN 2010 (cont.)
As of 31 XII

WYSZCZEGÓLNIENIE SPECIFICATION	Powierzchnia gruntów leśnych <i>Forest land</i>							Lesistość w % <i>Forest cover in %</i>
	ogółem <i>grand total</i>	w tym lasy <i>of which forests</i>	z ogółem publiczne <i>of total public</i>					
			razem <i>total</i>	własność Skarbu Państwa <i>owned by the State Treasury</i>	w tym <i>of which</i>		własność gmin <i>gmina owned</i>	
					w zarządzie Lasów Pań- stwowych <i>managed by State Forests</i>	w zasobie Agencji Nie- ruchomości Rolnych <i>in resources of Agricultural Property Agency</i>		
w ha <i>in ha</i>								
PODREGION SZCZECIŃSKI SUBREGION	182359,2	176929,2	180712,7	180314,2	173132,2	1892	398,5	33,1
POWIAT GOLENIOWSKI	61230,1	59585,2	60802,1	60696,6	59851,1	747	105,5	36,9
Gminy miejsko-wiejskie <i>Urban-rural gminas</i>								
Goleniów	22024,7	21393,9	21950,2	21909,2	21821,0	71	41,0	48,3
w tym miasto	81,3	80,5	81,3	40,3	40,3	-	41,0	6,8
of which city								
Maszewo	3727,0	3644,7	3618,3	3602,9	3201,4	382	15,4	17,3
w tym miasto	1,0	1,0	1,0	-	-	-	1,0	0,2
of which city								
Nowogard	9129,2	8913,7	8994,3	8987,4	8748,0	203	6,9	26,3
w tym miasto	112,0	109,1	92,0	85,7	85,7	-	6,3	8,8
of which city								
Gminy wiejskie <i>Rural gminas</i>								
Osina	3603,2	3528,3	3562,1	3550,1	3492,5	39	12,0	34,7
Przybiernów	13108,1	12731,0	13057,7	13027,5	12981,9	44	30,2	55,6
Stepnica	9638,0	9373,7	9619,6	9619,6	9606,4	8	-	32,0
POWIAT GRZYFIŃSKI	65045,4	63050,3	64499,9	64465,0	63678,5	759	34,9	33,7
Gminy miejsko-wiejskie <i>Urban-rural gminas</i>								
Cedynia	7430,7	7217,5	7393,9	7392,9	7347,9	45	1,0	40,0
w tym miasto	1,9	1,9	1,0	-	-	-	1,0	1,1
of which city								
Chojna	12948,5	12576,0	12873,2	12867,2	12724,2	143	6,0	37,8
w tym miasto	29,1	27,1	25,7	21,7	21,7	-	4,0	2,2
of which city								
Gryfino	5350,0	5201,8	5198,3	5190,3	5042,9	120	8,0	20,5
w tym miasto	2,8	2,8	-	-	-	-	-	0,3
of which city								
Mieszkowice	11476,1	11062,1	11423,9	11423,9	11356,9	67	-	46,4
w tym miasto	0,1	0,1	-	-	-	-	-	-
of which city								
Moryń	3410,3	3280,5	3381,0	3376,1	3345,1	31	4,9	26,3
w tym miasto	6,9	6,9	3,4	0,1	0,1	-	3,3	1,3
of which city								
Trzcisko-Zdrój	5148,3	5005,2	5098,2	5098,2	4992,2	106	-	29,4
w tym miasto	-	-	-	-	-	-	-	-
of which city								
Gminy wiejskie <i>Rural gminas</i>								
Banie	5606,1	5440,0	5556,2	5554,7	5517,7	37	1,5	26,4
Stare Czarnowo	6989,7	6792,6	6977,6	6977,1	6860,0	117	0,5	44,4
Widuchowa	6685,9	6474,7	6597,8	6584,8	6491,8	93	13,0	30,9

TABL. 1 /49/. **WAŻNIEJSZE DANE O LEŚNICTWIE W 2010 R. (dok.)**
Stan w dniu 31 XII
MAJOR DATA ON FORESTRY IN 2010 (cont.)
As of 31 XII

WYSZCZEGÓLNIENIE SPECIFICATION	Powierzchnia gruntów leśnych <i>Forest land</i>							Lesistość w % <i>Forest cover in %</i>
	ogółem <i>grand total</i>	w tym lasy <i>of which forests</i>	z ogółem publiczne <i>of total public</i>					
			razem <i>total</i>	własność Skarbu Państwa <i>owned by the State Treasury</i>	w tym <i>of which</i>		własność gmin <i>gmina owned</i>	
					w zarządzie Lasów Pań- stwowych <i>managed by State Forests</i>	w zasobie Agencji Nie- ruchomości Rolnych <i>in resources of Agricultural Property Agency</i>		
w ha <i>in ha</i>								
PODREGION SZCZECIŃSKI (dok.) SUBREGION (cont.)								
POWIAT KAMIEŃSKI	28394,1	27521,7	27899,4	27781,6	22625,9	241	117,8	27,4
Gminy miejsko-wiejskie <i>Urban-rural gminas</i>								
Dziwnów	899,2	876,1	844,2	811,2	550,2	16	33,0	23,3
w tym miasto	12,2	12,2	11,0	-	-	-	11,0	2,5
of which city								
Golczewo	8499,1	8232,5	8410,0	8404,2	8377,2	27	5,8	47,0
w tym miasto	36,8	35,7	33,4	31,1	29,1	2	2,3	4,8
of which city								
Kamień Pomorski	2106,3	2059,2	1948,0	1933,2	1858,2	66	14,8	9,9
w tym miasto	13,8	13,8	2,8	2,0	-	2	0,8	1,3
of which city								
Międzyzdroje	5012,7	4859,3	5012,0	4962,7	410,0	-	49,3	42,5
w tym miasto	115,8	111,6	115,8	73,0	73,0	-	42,8	24,8
of which city								
Wolin	7430,3	7165,8	7320,7	7307,1	7181,1	18	13,6	21,9
w tym miasto	53,7	53,4	53,7	52,1	52,1	-	1,6	3,7
of which city								
Gmina wiejska <i>Rural gmina</i>								
Świerżno	4446,5	4328,7	4364,5	4363,2	4249,2	114	1,3	30,9
POWIAT POLICKI	23337,1	22599,4	23181,0	23151,7	22982,7	145	29,3	34,0
Gminy miejsko-wiejskie <i>Urban-rural gminas</i>								
Nowe Warpno	7758,3	7527,3	7735,4	7735,4	7699,4	15	-	38,0
w tym miasto	605,8	583,6	604,1	604,1	590,1	14	-	23,8
of which city								
Police	12470,8	12058,1	12400,5	12380,5	12362,5	15	20,0	47,9
w tym miasto	45,9	43,9	45,9	39,9	39,9	-	6,0	1,2
of which city								
Gminy wiejskie <i>Rural gmina</i>								
Dobra (Szczecińska)	2474,2	2391,7	2440,8	2431,5	2405,5	26	9,3	21,7
Kolbaskowo	633,8	622,3	604,3	604,3	515,3	89	-	5,9
MIASTO NA PRAWACH POWIATU <i>City with powiat status</i>								
Świnoujście	4352,6	4172,6	4330,4	4219,4	3994,1	-	111,0	21,2

TABL. 2 /50/. **GRUNTY NIELEŚNE ZALESIONE I PRZEZNACZONE DO ZALESIENIA
W 2010 R.**
Stan w dniu 31 XII
**NON-FOREST LAND AFFORESTED AND DESIGNATED FOR AFFORESTATION
IN 2010**
As of 31 XII

WYSZCZEGÓLNIENIE SPECIFICATION	Zalesienia gruntów nieleśnych <i>Afforestations of non-forest land</i>		Powierzchnia gruntów nieleśnych przeznaczonych do zalesienia <i>Non-forest land designated for afforestation</i>	
	publiczne <i>public</i>	prywatne <i>private</i>	ogółem <i>total</i>	w tym Lasy Państwowe <i>of which State Forests</i>
	w ha		in ha	
WOJEWÓDZTWO VOIVODSHIP	212,1	128,6	834,7	834,7
PODREGION KOSZALIŃSKI SUBREGION	133,1	65,0	355,5	355,5
POWIAT BIAŁOGARDZKI	60,0	-	69,6	69,6
Gmina miejska <i>Urban gmina</i>				
Białogard	0,8	-	11,2	11,2
Gminy miejsko-wiejskie <i>Urban-rural gminas</i>				
Karlino	-	-	-	-
w tym miasto <i>of which city</i>	-	-	-	-
Tychowo	13,9	-	28,2	28,2
w tym miasto <i>of which city</i>	-	-	-	-
Gmina wiejska <i>Rural gmina</i>				
Białogard	45,3	-	30,2	30,2
POWIAT DRAWSKI	4,8	-	1,6	1,6
Gminy miejsko-wiejskie <i>Urban-rural gminas</i>				
Czaplinek	-	-	-	-
w tym miasto <i>of which city</i>	-	-	-	-
Drawsko Pomorskie	-	-	-	-
w tym miasto <i>of which city</i>	-	-	-	-
Kalisz Pomorski	1,6	-	1,6	1,6
w tym miasto <i>of which city</i>	-	-	-	-
Złocieniec	-	-	-	-
w tym miasto <i>of which city</i>	-	-	-	-
Gminy wiejskie <i>Rural gminas</i>				
Ostrowice	3,2	-	-	-
Wierzchowo	-	-	-	-
POWIAT KOŁOBRZESKI	-	-	-	-
Gmina miejska <i>Urban gmina</i>				
Kołobrzeg	-	-	-	-
Gminy wiejskie <i>Rural gminas</i>				
Dygowo	-	-	-	-

TABL. 2 /50/. **GRUNTY NIELEŚNE ZALESIONE I PRZEZNACZONE DO ZALESIENIA
W 2010 R. (cd.)**
Stan w dniu 31 XII
**NON-FOREST LAND AFFORESTED AND DESIGNATED FOR AFFORESTATION
IN 2010 (cont.)**
As of 31 XII

WYSZCZEGÓLNIENIE SPECIFICATION	Zalesienia gruntów nieleśnych <i>Afforestations of non-forest land</i>		Powierzchnia gruntów nieleśnych przeznaczonych do zalesienia <i>Non-forest land designated for afforestation</i>	
	publiczne <i>public</i>	prywatne <i>private</i>	ogółem <i>total</i>	w tym Lasy Państwowe <i>of which State Forests</i>
	w ha		in ha	
PODREGION KOSZALIŃSKI (cd.) SUBREGION (cont.)				
POWIAT KOŁOBRZESKI (dok.)				
Gminy wiejskie (dok.) <i>Rural gminas (cont.)</i>				
Gościno	-	-	-	-
Kołobrzeg	-	-	-	-
Rymań	-	-	-	-
Siemyśl	-	-	-	-
Ustronie Morskie	-	-	-	-
POWIAT KOSZALIŃSKI	27,2	37,0	178,8	178,8
Gminy miejsko-wiejskie <i>Urban-rural gminas</i>				
Bobolice	24,3	32,0	154,9	154,9
w tym miasto <i>of which city</i>	-	-	-	-
Polanów	-	-	3,6	3,6
w tym miasto <i>of which city</i>	-	-	-	-
Sianów	-	-	0,3	0,3
w tym miasto <i>of which city</i>	-	-	-	-
Gminy wiejskie <i>Rural gminas</i>				
Będzino	-	-	-	-
Biesiekierz	2,2	-	-	-
Manowo	-	5,0	-	-
Mielno	-	-	-	-
Świeszyno	0,7	-	20,0	20,0
POWIAT SŁAWIEŃSKI	6,2	-	-	-
Gminy miejskie <i>Urban gminas</i>				
Darłowo	-	-	-	-
Sławno	-	-	-	-
Gminy wiejskie <i>Rural gminas</i>				
Darłowo	6,2	-	-	-
Malechowo	-	-	-	-
Postomino	-	-	-	-
Sławno	-	-	-	-
POWIAT SZCZECINECKI	9,7	-	95,0	95,0
Gmina miejska <i>Urban gmina</i>				
Szczecinek	-	-	-	-

TABL. 2 /50/. **GRUNTY NIELEŚNE ZALESIONE I PRZEZNACZONE DO ZALESIENIA
W 2010 R. (cd.)**
Stan w dniu 31 XII
**NON-FOREST LAND AFFORESTED AND DESIGNATED FOR AFFORESTATION
IN 2010 (cont.)**
As of 31 XII

WYSZCZEGÓLNIENIE SPECIFICATION	Zalesienia gruntów nieleśnych <i>Afforestations of non-forest land</i>		Powierzchnia gruntów nieleśnych przeznaczonych do zalesienia <i>Non-forest land designated for afforestation</i>	
	publiczne <i>public</i>	prywatne <i>private</i>	ogółem <i>total</i>	w tym Lasy Państwowe <i>of which State Forests</i>
	w ha		in ha	
PODREGION KOSZALIŃSKI (cd.) SUBREGION (cont.)				
POWIAT SZCZECINECKI (dok.)				
Gminy miejsko-wiejskie <i>Urban-rural gminas</i>				
Barwice	–	–	–	–
w tym miasto	–	–	–	–
<i>of which city</i>				
Biały Bór	–	–	–	–
w tym miasto	–	–	–	–
<i>of which city</i>				
Borne Sulinowo	1,4	–	34,2	34,2
w tym miasto	–	–	–	–
<i>of which city</i>				
Gminy wiejskie <i>Rural gminas</i>				
Grzmiąca	8,3	–	50,9	50,9
Szczecinek	–	–	9,9	9,9
POWIAT ŚWIDWIŃSKI	24,0	–	8,2	8,2
Gmina miejska <i>Urban gmina</i>				
Świdwin	–	–	–	–
Gmina miejsko-wiejska <i>Urban-rural gmina</i>				
Połczyn-Zdrój	–	–	–	–
w tym miasto	–	–	–	–
<i>of which city</i>				
Gminy wiejskie <i>Rural gminas</i>				
Brzeżno	3,1	–	–	–
Rąbino	2,9	–	–	–
Sławoborze	7,3	–	3,5	3,5
Świdwin	10,7	–	4,8	4,8
POWIAT WAŁECKI	1,2	28,0	2,4	2,4
Gmina miejska <i>Urban gmina</i>				
Wałcz	–	–	–	–
Gminy miejsko-wiejskie <i>Urban-rural gminas</i>				
Człopa	1	–	–	–
w tym miasto	–	–	–	–
<i>of which city</i>				
Gminy miejsko-wiejskie <i>Urban-rural gminas</i>				
Mirosławiec	–	20,0	–	–
w tym miasto	–	–	–	–
<i>of which city</i>				

TABL. 2 /50/. **GRUNTY NIELEŚNE ZALESIONE I PRZEZNACZONE DO ZALESIENIA
W 2010 R. (cd.)**
Stan w dniu 31 XII
**NON-FOREST LAND AFFORESTED AND DESIGNATED FOR AFFORESTATION
IN 2010 (cont.)**
As of 31 XII

WYSZCZEGÓLNIENIE SPECIFICATION	Zalesienia gruntów nieleśnych <i>Afforestations of non-forest land</i>		Powierzchnia gruntów nieleśnych przeznaczonych do zalesienia <i>Non-forest land designated for afforestation</i>	
	publiczne <i>public</i>	prywatne <i>private</i>	ogółem <i>total</i>	w tym Lasy Państwowe <i>of which State Forests</i>
	w ha		in ha	
PODREGION KOSZALIŃSKI (dok.) SUBREGION (cont.)				
POWIAT WAŁECKI (dok.)				
Gminy miejsko-wiejskie (dok.) <i>Urban-rural gminas (cont.)</i>				
Tuczno	–	–	2,4	2,4
w tym miasto	–	–	–	–
<i>of which city</i>				
Gmina wiejska <i>Rural gmina</i>				
Wałcz	0,2	8,0	–	–
MIASTO NA PRAWACH POWIATU				
<i>City with powiat status</i>				
Koszalin	–	–	–	–
PODREGION STARGARDZKI	23,4	45,6	149,3	149,3
SUBREGION				
POWIAT CHOSZCZEŃSKI	11,2	7,9	37,2	37,2
Gminy miejsko-wiejskie <i>Urban-rural gminas</i>				
Choszczno	–	7,9	20,2	20,2
w tym miasto	–	–	–	–
<i>of which city</i>				
Drawno	–	–	–	–
w tym miasto	–	–	–	–
<i>of which city</i>				
Pelczyce	0,3	–	0,2	0,2
w tym miasto	–	–	–	–
<i>of which city</i>				
Recz	0,5	–	16,8	16,8
w tym miasto	–	–	14,9	14,9
<i>of which city</i>				
Gminy wiejskie <i>Rural gminas</i>				
Bierzwnik	10,4	–	–	–
Krzęcin	–	–	–	–
POWIAT GRYFICKI	1,5	–	9,5	9,5
Gminy miejsko-wiejskie <i>Urban-rural gminas</i>				
Gryfice	–	–	1,0	1,0
w tym miasto	–	–	–	–
<i>of which city</i>				
Płoty	–	–	8,5	8,5
w tym miasto	–	–	–	–
<i>of which city</i>				
Trzebiatów	1,5	–	–	–
w tym miasto	–	–	–	–
<i>of which city</i>				

TABL. 2 /50/. **GRUNTY NIELEŚNE ZALESIONE I PRZEZNACZONE DO ZALESIENIA
W 2010 R. (cd.)**
Stan w dniu 31 XII
**NON-FOREST LAND AFFORESTED AND DESIGNATED FOR AFFORESTATION
IN 2010 (cont.)**
As of 31 XII

WYSZCZEGÓLNIENIE SPECIFICATION	Zalesienia gruntów nieleśnych <i>Afforestations of non-forest land</i>		Powierzchnia gruntów nieleśnych przeznaczonych do zalesienia <i>Non-forest land designated for afforestation</i>	
	publiczne <i>public</i>	prywatne <i>private</i>	ogółem <i>total</i>	w tym Lasy Państwowe <i>of which State Forests</i>
	w ha		in ha	
PODREGION STARGARDZKI (cd.) SUBREGION (cont.)				
POWIAT GRZYCKI (dok.)				
Gminy wiejskie <i>Rural gminas</i>				
Brojce	–	–	–	–
Karnice	–	–	–	–
Rewal	–	–	–	–
POWIAT ŁOBESKI	1,9	37,7	2,5	2,5
Gminy miejsko-wiejskie <i>Urban-rural gminas</i>				
Dobra	–	–	2,0	2,0
w tym miasto <i>of which city</i>	–	–	–	–
Łobez	–	2,1	–	–
w tym miasto <i>of which city</i>	–	–	–	–
Resko	1,9	29,4	0,6	0,6
w tym miasto <i>of which city</i>	–	–	–	–
Węgorzyno	–	–	–	–
w tym miasto <i>of which city</i>	–	–	–	–
Gmina wiejska <i>Rural gmina</i>				
Radowo Małe	–	6,2	–	–
POWIAT MYŚLIBORSKI ...	0,5	–	–	–
Gminy miejsko-wiejskie <i>Urban-rural gminas</i>				
Barlinek	0,5	–	–	–
w tym miasto <i>of which city</i>	–	–	–	–
Dębno	–	–	–	–
w tym miasto <i>of which city</i>	–	–	–	–
Myślibórz	–	–	–	–
w tym miasto <i>of which city</i>	–	–	–	–
Gminy wiejskie <i>Rural gminas</i>				
Boleszkowice	–	–	–	–
Nowogródek Pomorski	–	–	–	–
POWIAT PYRZYCKI	0,6	–	5,2	5,2
Gminy miejsko-wiejskie <i>Urban-rural gminas</i>				
Lipiany	–	–	–	–
w tym miasto <i>of which city</i>	–	–	–	–

TABL. 2 /50/. **GRUNTY NIELEŚNE ZALESIONE I PRZEZNACZONE DO ZALESIENIA
W 2010 R. (cd.)**
Stan w dniu 31 XII
**NON-FOREST LAND AFFORESTED AND DESIGNATED FOR AFFORESTATION
IN 2010 (cont.)**
As of 31 XII

WYSZCZEGÓLNIENIE SPECIFICATION	Zalesienia gruntów nieleśnych <i>Afforestations of non-forest land</i>		Powierzchnia gruntów nieleśnych przeznaczonych do zalesienia <i>Non-forest land designated for afforestation</i>	
	publiczne <i>public</i>	prywatne <i>private</i>	ogółem <i>total</i>	w tym Lasy Państwowe <i>of which State Forests</i>
	w ha		in ha	
PODREGION STARGARDZKI (dok.) SUBREGION (cont.)				
POWIAT PYRZYCKI (dok.)				
Gminy miejsko-wiejskie (dok.) <i>Urban-rural gminas (cont.)</i>				
Pyrzyce	–	–	–	–
w tym miasto	–	–	–	–
<i>of which city</i>				
Gminy wiejskie <i>Rural gminas</i>				
Bielice	–	–	–	–
Kozielice	0,5	–	–	–
Przelewice	0,1	–	5,2	5,2
Warnice	–	–	–	–
POWIAT STARGARDZKI	7,7	–	94,8	94,8
Gmina miejska <i>Urban gmina</i>				
Stargard Szczeciński	–	–	–	–
Gminy miejsko-wiejskie <i>Urban-rural gminas</i>				
Chociwel	–	–	–	–
w tym miasto	–	–	–	–
<i>of which city</i>				
Dobrzany	0,4	–	6,1	6,1
w tym miasto	–	–	–	–
<i>of which city</i>				
Ińsko	6,0	–	–	–
w tym miasto	–	–	–	–
<i>of which city</i>				
Suchań	–	–	27,1	27,1
w tym miasto	–	–	–	–
<i>of which city</i>				
Gminy wiejskie <i>Rural gminas</i>				
Dolice	1,3	–	32,3	32,3
Kobylanka	–	–	–	–
Marianowo	–	–	1,7	1,7
Stara Dąbrowa	–	–	–	–
Stargard Szczeciński	–	–	27,5	27,5
PODREGION M. SZCZECIN	–	–	–	–
SUBREGION				
MIASTO NA PRAWACH POWIATU <i>City with powiat status</i>				
Szczecin	–	–	–	–

TABL. 2 /50/. **GRUNTY NIELEŚNE ZALESIONE I PRZEZNACZONE DO ZALESIENIA
W 2010 R. (cd.)**
Stan w dniu 31 XII
**NON-FOREST LAND AFFORESTED AND DESIGNATED FOR AFFORESTATION
IN 2010 (cont.)**
As of 31 XII

WYSZCZEGÓLNIENIE SPECIFICATION	Zalesienia gruntów nieleśnych <i>Afforestations of non-forest land</i>		Powierzchnia gruntów nieleśnych przeznaczonych do zalesienia <i>Non-forest land designated for afforestation</i>	
	publiczne <i>public</i>	prywatne <i>private</i>	ogółem <i>total</i>	w tym Lasy Państwowe <i>of which State Forests</i>
	w ha		in ha	
PODREGION SZCZECIŃSKI	55,6	18,0	330,0	330,0
SUBREGION				
POWIAT GOLENIOWSKI	33,3	-	139,0	139,0
Gminy miejsko-wiejskie <i>Urban-rural gminas</i>				
Goleniów	4,0	-	4,6	4,6
w tym miasto <i>of which city</i>	-	-	-	-
Maszewo	-	-	1,7	1,7
w tym miasto <i>of which city</i>	-	-	-	-
Nowogard	29,3	-	11,0	11,0
w tym miasto <i>of which city</i>	-	-	-	-
Gminy wiejskie <i>Rural gminas</i>				
Osina	-	-	1,9	1,9
Przybiernów	-	-	119,8	119,8
Stepnica	-	-	-	-
POWIAT GRYFIŃSKI	1,8	-	117,1	117,1
Gminy miejsko-wiejskie <i>Urban-rural gminas</i>				
Cedynia	-	-	1,2	1,2
w tym miasto <i>of which city</i>	-	-	-	-
Chojna	-	-	38,9	38,9
w tym miasto <i>of which city</i>	-	-	-	-
Gryfino	0,5	-	-	-
w tym miasto <i>of which city</i>	-	-	-	-
Mieszkowice	-	-	2,2	2,2
w tym miasto <i>of which city</i>	-	-	-	-
Moryń	-	-	-	-
w tym miasto <i>of which city</i>	-	-	-	-
Trzcińsko-Zdrój	-	-	72,4	72,4
w tym miasto <i>of which city</i>	-	-	-	-
Gminy wiejskie <i>Rural gminas</i>				
Banie	-	-	-	-
Stare Czarnowo	-	-	-	-
Widuchowa	1,3	-	2,3	2,3

TABL. 2 /50/. **GRUNTY NIELEŚNE ZALESIONE I PRZEZNACZONE DO ZALESIENIA
W 2010 R. (dok.)**
Stan w dniu 31 XII
**NON-FOREST LAND AFFORESTED AND DESIGNATED FOR AFFORESTATION
IN 2010 (cont.)**
As of 31 XII

WYSZCZEGÓLNIENIE SPECIFICATION	Zalesienia gruntów nieleśnych <i>Afforestations of non-forest land</i>		Powierzchnia gruntów nieleśnych przeznaczonych do zalesienia <i>Non-forest land designated for afforestation</i>	
	publiczne <i>public</i>	prywatne <i>private</i>	ogółem <i>total</i>	w tym Lasy Państwowe <i>of which State Forests</i>
	w ha		in ha	
PODREGION SZCZECIŃSKI (dok.) SUBREGION (cont.)				
POWIAT KAMIENIŃSKI	20,5	18,0	73,9	73,9
Gminy miejsko-wiejskie <i>Urban-rural gminas</i>				
Dziwnów	–	–	–	–
w tym miasto <i>of which city</i>	–	–	–	–
Golczewo	20,5	–	55,4	55,4
w tym miasto <i>of which city</i>	–	–	2,0	2,0
Kamień Pomorski	–	–	12,0	12,0
w tym miasto <i>of which city</i>	–	–	–	–
Międzyzdroje	–	–	–	–
w tym miasto <i>of which city</i>	–	–	–	–
Wolin	–	–	6,5	6,5
w tym miasto <i>of which city</i>	–	–	–	–
Gmina wiejska <i>Rural gmina</i>				
Świerzno	–	18,0	–	–
POWIAT POLICKI	–	–	–	–
Gminy miejsko-wiejskie <i>Urban-rural gminas</i>				
Nowe Warpno	–	–	–	–
w tym miasto <i>of which city</i>	–	–	–	–
Police	–	–	–	–
w tym miasto <i>of which city</i>	–	–	–	–
Gminy wiejskie <i>Rural gminas</i>				
Dobra (Szczecińska)	–	–	–	–
Kołbaskowo	–	–	–	–
MIASTO NA PRAWACH POWIATU <i>City with powiat status</i>				
Świnoujście	–	–	–	–

TABL. 3 /51/. **LASY NIESTANOWIĄCE WŁASNOŚCI SKARBU PAŃSTWA W 2010 R.**
Stan w dniu 31 XII
FORESTS NON - OWNED BY THE STATE TREASURY IN 2010
As of 31 XII

WYSZCZEGÓLNIENIE SPECIFICATION	Powierzchnia gruntów leśnych Forest land			Lasy ochronne w % ogółem gruntów leśnych Protective forests in % of total forest land
	ogółem total	w tym of which		
		osób fizycznych natural persons	gmin gminas	
w ha in ha				
WOJEWÓDZTWO VOIVODSHIP	19634,7	11841,8	4574,1	15,3
Podregiony: Subregions:				
Koszaliński	10952,1	7997,8	1174,7	6,8
Powiaty: Powiats:				
białogardzki	1268,5	952,5	238,3	15,7
drawski	2139,6	1820,7	203,9	3,1
kołobrzeski	713,9	574,0	84,4	9,8
koszaliński	1768,7	1213,0	53,7	10,1
sławieński	887,6	629,5	64,7	–
szczecinecki	1881,0	1250,0	126,0	0,8
świdwiński	1314,4	963,2	82,2	–
walecki	861,5	575,9	225,6	13,8
m. Koszalin	116,9	19,0	95,9	82,0
Stargardzki	4017,4	2676,4	445,3	–
Powiaty: Powiats:				
choszczeński	583,6	439,7	49,4	–
gryficki	622,4	543,4	48,3	–
łobeski	615,9	473,1	30,6	–
myśliborski	442,1	341,0	64,8	–
pyrzycki	438,1	129,2	143,9	–
stargardzki	1315,3	750,0	108,3	–
M. Szczecin	2620,2	51,6	2555,6	80,7
m. Szczecin	2620,2	51,6	2555,6	80,7
Szczeciński	2045,0	1116,0	398,5	7,4
Powiaty: Powiats:				
goleniowski	533,5	323,5	105,5	0,9
gryfiński	580,4	328,7	34,9	–
kamieński	612,5	321,9	117,8	0,4
policki	185,4	126,7	29,3	6,2
m. Świnoujście	133,2	15,2	111,0	100,0

DZIAŁ XI. TRANSPORT
CHAPTER XI. TRANSPORT

TABL. 1 /52/. **DROGI PUBLICZNE W 2010 R.**
Stan w dniu 31 XII
PUBLIC ROADS IN 2010
As of 31 XII

WYSZCZEGÓLNIENIE SPECIFICATION	Drogi publiczne o twardej nawierzchni w km Hard surface public roads in km		W tym o nawierzchni ulepszonej Of which improved	
	powiatowe powiat roads	gminne gmina roads	powiatowe powiat roads	gminne gmina roads
WOJEWÓDZTWO	7112,4	3172,8	6634,7	2425,1
VOIVODSHIP				
Podregiony: Subregions:				
Koszaliński	2866,7	1272,2	2710,8	900,6
Powiaty: Powiats:				
białogardzki	276,7	99,3	264,5	79,5
drawski	383,1	121,0	354,7	96,3
kolobrzeski	278,9	159,1	259,5	132,6
koszaliński	453,4	176,0	434,8	131,6
sławieński	321,5	342,3	300,3	149,8
szczecinecki	509,6	132,0	484,4	97,3
świdwiński	338,3	69,1	314,2	46,8
walecki	237,9	94,1	231,5	88,6
m. Koszalin	67,3	79,3	66,9	78,1
Stargardzki	2382,6	761,1	2169,5	600,6
Powiaty: Powiats:				
choszczeński	400,4	173,9	335,6	139,6
gryficki	332,4	138,4	305,9	121,0
łobeski	353,1	39,8	324,2	31,9
myśliborski	411,0	104,8	344,0	61,3
pyrzycki	285,3	116,5	274,9	75,5
stargardzki	600,4	187,7	584,9	171,3
M. Szczecin	229,7	545,8	219,3	521,4
m. Szczecin	229,7	545,8	219,3	521,4
Szczeciński	1633,4	593,7	1535,1	402,5
Powiaty: Powiats:				
goleniowski	601,1	61,9	564,1	55,6
gryfiński	562,3	183,9	519,7	67,0
kamieński	256,4	116,8	239,8	99,9
policki	176,6	184,1	175,1	133,5
m. Świnoujście	37,0	47,0	36,4	46,5

Źródło: dane Generalnej Dyrekcji Dróg Krajowych i Autostrad.
Source: data of the General Directorate of National Roads and Motorways.

DZIAŁ XII. HANDEL
CHAPTER XII. TRADE

TABL. 1 /53/. TARGOWISKA W 2010 R.
Stan w dniu 31 XII
MARKETPLACES IN 2010
As of 31 XII

WYSZCZEGÓLNIENIE SPECIFICATION	Targowiska stałe Permanent marketplace						Targowiska sezonowe ^a Seasonal market- places ^a	Roczne wpływy z opłaty targowej w tys. zł Annual receipts from market- place fees in thous. zł
	ogółem total	w tym z przewagą sprzedaży drobnode- talicznej of which with pre- dominance of small- retail sales	powierzchnia targowisk w m ² area of marketplaces in m ²		stałe punkty sprzedaży drobnodetalicznej permanent small-retail sales outlets			
			ogółem total	w tym sprzedażowa of which sales area	ogółem total	w tym na targowiskach czynnych codziennie of which at marketpla- ces opened daily		
WOJEWÓDZTWO VOIVODSHIP	111	101	550502	188275	5694	5278	1910	11421,4
Podregiony: Subregions:								
Koszaliński	37	34	133181	81502	958	776	664	4655,3
Powiaty: Powiats:								
białogardzki	2	1	19923	7092	12	5	5	182,1
drawski	4	4	6653	5093	58	58	4	220,6
kołobrzeski	6	6	13832	10118	174	174	131	870,5
koszaliński	4	4	2188	1768	2	2	393	1182,0
stawieński	2	2	14232	12332	36	21	5	503,7
szczecinecki	5	5	27099	10394	189	72	4	130,4
świdwiński	3	2	4054	3405	60	60	1	153,8
walecki	3	3	5200	4800	127	84	1	518,0
m. Koszalin	8	7	40000	26500	300	300	120	894,2
Stargardzki	26	25	43783	23017	411	333	787	1368,5
Powiaty: Powiats:								
choszczeński	5	5	7437	2900	79	37	3	147,1
gryficki	5	5	6946	6646	77	47	703	738,2
lobeski	4	4	8036	1418	20	14	0	34,3
myśliborski	4	4	9204	4148	147	147	6	273,3
pyrzycki	3	3	2527	1549	38	38	71	41,9
stargardzki	5	4	9633	6356	50	50	4	133,7
M. Szczecin	15	13	104025	30710	1289	1161	7	2543,4
m. Szczecin	15	13	104025	30710	1289	1161	7	2543,4
Szczeciński	33	29	269513	53046	3036	3008	452	2854,2
Powiaty: Powiats:								
goleniowski	4	4	10308	4926	181	181	5	304,8
gryfiński	12	11	71668	16377	1178	1154	5	508,5
kamieński	8	6	3864	3200	53	49	2	263,2
polski	7	6	177455	22570	1082	1082	7	1217,1
m. Świnoujście	2	2	6218	5973	542	542	433	560,6

^a Liczba targowisk lub miejsc wyznaczonych na ulicach i placach uruchamianych okresowo.
^a Number of marketplaces or places located on streets and squares open periodically.

DZIAŁ XIII. FINANSE PUBLICZNE
CHAPTER XIII. PUBLIC FINANCE

TABL. 1 /54/. DOCHODY BUDŻETÓW POWIATÓW I MIAST NA PRAWACH POWIATU
WEDŁUG RODZAJÓW W 2010 R.
REVENUE OF POWIATS AND CITIES WITH POWIAT STATUS BUDGETS
BY TYPE IN 2010

WYSZCZEGÓLNIENIE SPECIFICATION	Ogółem Total	Dochody własne Own revenue	Środki na dofinansowanie własnych zadań ze źródeł pozabudżetowych Funds for additional financing of own tasks from non-budgetary sources	Dotacje celowe z budżetu państwa Appropriated allocations from the state budget	Dotacje celowe otrzymane na zadania realizowane na podstawie porozumień między jednostkami samorządu terytorialnego Appropriated allocations received for tasks realized on the basis of self-government agreements	Dotacje otrzymane z funduszy celowych Allocations received from appropriated funds	Subwencje ogólne z budżetu państwa General subsidies from the state budget
w tys. zł in thous. zł							
WOJEWÓDZTWO ... VOIVODSHIP	2995153,7	1445845,0	49276,4	449124,2	38033,1	12883,1	1019202,1
POWIATY: Powiats:							
bialogardzki	52377,3	8333,5	10,0	14099,7	3225,6	1449,0	28111,3
choszczeński	49847,9	8248,5	–	11630,6	138,3	–	26883,9
drawski	59618,0	12090,0	–	12875,3	3039,3	120,0	31759,9
goleniowski	71809,9	20464,8	3,0	16549,1	1507,2	1146,9	31887,0
gryficki	70779,4	21026,0	825,7	15574,5	507,6	–	29855,7
gryfiński	63464,3	17502,3	409,2	16359,6	950,8	580,5	27675,1
kamieński	55103,4	18584,8	–	12021,8	3000,9	553,7	20235,0
kołobrzeski	98131,1	36165,3	4147,4	17596,9	3972,5	1896,6	42836,5
koszaliński	80324,1	22596,2	73,1	26362,5	3339,0	2500,8	23685,2
łobeski	37162,9	7260,2	–	11631,8	462,7	656,9	16529,3
myśliborski	66600,9	16087,0	–	15304,4	4500,1	849,2	30742,6
policki	66873,6	28696,8	1921,2	10753,0	1664,8	410,4	27003,3
pyrzycki	37841,4	7896,9	–	7530,4	609,3	–	19665,7
sławieński	51167,3	12924,1	3995,2	10849,5	3610,3	–	25962,0
stargardzki	96094,1	27639,3	101,6	15770,9	2377,4	44,7	51160,0
szczecinecki	99755,2	29628,1	4966,8	14803,2	1787,3	810,6	45838,2
świdwiński	53096,4	12093,0	20,0	8621,6	89,5	–	30115,6
walecki	53800,2	12679,4	27,6	12281,9	370,6	1118,5	21942,1
MIASTA NA PRAWACH POWIATU: Cities with powiat status:							
Koszalin	359321,7	206047,1	24,2	42118,2	577,9	413,5	106952,4
Szczecin	1285574,4	807694,9	29476,1	141578,0	2240,7	331,7	323139,9
Świnoujście	186410,2	112187,0	3275,3	14811,2	61,3	–	57221,3

TABL. 2 /55/. **DOCHODY BUDŻETÓW POWIATÓW I MIAST NA PRAWACH POWIATU WEDŁUG DZIAŁÓW W 2010 R.**
REVENUE OF POWIATS AND CITIES WITH POWIAT STATUS BUDGETS BY DIVISION IN 2010

WYSZCZEGÓLNIENIE SPECIFICATION	Ogółem Total	W tym Of which							
		gospo- darka mieszka- niowa housing economy	admini- stracja publiczna public administra- tion	oświata i wycho- wanie education	ochrona zdrowia health care	pomoc społeczna i pozostałe zadania w zakresie polityki społecznej social assistance and other tasks in sphere of social policy	gospo- darka komunalna i ochrona środowiska municipal economy and en- vironmental protection	kultura i ochrona dziedzic- twa naro- dowego culture and national heritage	kultura fizyczna i sport physical education and sport
W TYS. ZŁ IN THOUS. ZL									
WOJEWÓDZTWO VOIVODSHIP	2995153,7	162442,7	26207,9	29696,3	63497,7	300427,9	48511,7	7139,0	41909,5
POWIATY: Powiats:									
białogardzki	52377,3	227,4	1647,4	866,8	2174,9	7031,9	260,3	–	654,0
choszczeński . . .	49847,9	202,2	230,6	90,6	2387,1	5904,0	169,2	–	1066,0
drawski	59618,0	206,5	385,0	1580,1	2724,0	5009,7	239,3	–	47,9
goleniowski	71809,9	2231,2	268,9	1505,0	3120,0	11075,9	614,8	–	948,4
gryficki	70779,4	3023,4	308,3	240,6	2567,2	16432,6	761,0	–	0,8
gryfiński	63464,3	1451,1	286,5	507,4	3832,8	9597,5	1934,0	–	–
kamieński	55103,4	4155,8	822,3	865,2	2047,6	6093,1	372,6	–	667,0
kołobrzeski	98131,1	8360,0	886,7	1664,9	2046,6	8402,7	1942,0	–	666,0
koszaliński	80324,1	486,7	3580,4	0,3	5809,8	24811,9	684,8	–	–
łobeski	37162,9	409,8	126,2	335,7	1697,4	6624,8	250,9	–	–
myśliborski	66600,9	2691,0	236,0	1263,4	2087,9	8900,8	1208,6	–	98,0
policki	66873,6	4173,0	375,3	844,0	2397,2	3206,6	2848,2	0,0	981,7
pyrzycki	37841,4	731,5	456,3	182,7	2036,1	6477,3	150,7	–	–
ślawieński	51167,3	1441,5	358,0	382,5	2116,3	3115,3	287,8	–	–
stargardzki	96094,1	526,3	736,4	1445,3	4701,4	6714,4	890,0	–	–
szczecinecki . . .	99755,2	14987,0	668,6	817,1	6375,2	8680,0	675,9	–	1340,3
świdwiński	53096,4	758,1	2489,1	195,2	2111,3	6683,5	414,6	–	–
walecki	53800,2	6104,1	208,7	2569,8	1820,4	4347,8	360,0	–	–
MIASTA NA PRA- WACH POWIATU: Cities with powiat status:									
Koszalin	359321,7	27058,7	2516,6	3077,8	13,8	28332,0	6049,5	1410,4	3332,3
Szczecin	1285574,4	68966,7	5347,2	10746,6	10575,0	112788,9	6099,8	5710,8	32056,5
Świnoujście	186410,2	14250,9	4273,3	515,5	855,9	10197,4	22297,6	17,8	50,5

TABL. 2 /55/. **DOCHODY BUDŻETÓW POWIATÓW I MIAST NA PRAWACH POWIATU WEDŁUG DZIAŁÓW W 2010 R. (dok.)**
REVENUE OF POWIATS AND CITIES WITH POWIAT STATUS BUDGETS BY DIVISION IN 2010 (cont.)

WYSZCZEGÓLNIENIE SPECIFICATION	Ogółem Total	W tym Of which							
		gospo- darka mieszka- niowa housing economy	admini- stracja publiczna public administra- tion	oświata i wycho- wanie education	ochrona zdrowia health care	pomoc społeczna i pozostale zadania w zakresie polityki społecznej social assistance and other tasks in sphere of social policy	gospo- darka komunalna i ochrona środowiska municipal economy and en- vironmental protection	kultura i ochrona dziedzic- stwa naro- dowego culture and national heritage	kultura fizyczna i sport physical education and sport
W % DOCHODÓW OGÓŁEM IN % OF TOTAL REVENUE									
WOJEWÓDZTWO VOIVODSHIP	100,0	5,4	0,9	1,0	2,1	10,0	1,6	0,2	1,4
POWIATY: Powiats:									
białogardzki	100,0	0,4	3,1	1,7	4,2	13,5	0,5	x	1,2
choszczeński	100,0	0,4	0,5	0,2	4,8	11,8	0,3	x	2,1
drawski	100,0	0,3	0,6	2,7	4,6	8,4	0,4	x	0,1
goleniowski	100,0	3,1	0,4	2,1	4,3	15,4	0,9	x	1,3
gryficki	100,0	4,3	0,4	0,3	3,6	23,2	1,1	x	0,0
gryfiński	100,0	2,3	0,5	0,8	6,0	15,1	3,0	x	x
kamieński	100,0	7,5	1,5	1,6	3,7	11,0	0,7	x	1,2
kołobrzeski	100,0	8,5	0,9	1,7	2,1	8,6	2,0	x	0,7
koszaliński	100,0	0,6	4,5	0,0	7,2	30,9	0,9	x	-
lobeski	100,0	1,1	0,3	0,9	4,6	17,9	0,7	x	-
myśliborski	100,0	4,0	0,4	1,9	3,1	13,3	1,8	x	0,1
policki	100,0	6,2	0,6	1,3	3,6	4,8	4,3	0,0	1,5
pyrzycki	100,0	1,9	1,2	0,5	5,4	17,1	0,4	x	x
slawieński	100,0	2,8	0,7	0,7	4,1	6,1	0,6	x	x
stargardzki	100,0	0,5	0,8	1,5	4,9	7,0	0,9	x	x
szczecinecki	100,0	15,0	0,7	0,8	6,4	8,7	0,7	x	1,3
świdwiński	100,0	1,4	4,7	0,4	4,0	12,6	0,8	x	x
walecki	100,0	11,3	0,4	4,8	3,4	8,1	0,7	x	x
MIASTA NA PRAWACH POWIATU: Cities with powiat status:									
Koszalin	100,0	7,5	0,7	0,9	0,0	7,9	1,7	0,4	0,9
Szczecin	100,0	5,4	0,4	0,8	0,8	8,8	0,5	0,4	2,5
Świnoujście	100,0	7,6	2,3	0,3	0,5	5,5	12,0	0,0	0,0

TABL. 3 /56/. **DOCHODY BUDŻETÓW GMIN^a WEDŁUG RODZAJÓW W 2010 R.**
REVENUE OF GMINAS BUDGETS^a BY TYPE IN 2010

WYSZCZEGÓLNIENIE SPECIFICATION	Ogółem Total	Dochody własne Own revenue	Środki na do- finansowanie własnych zadań ze źródeł pozabudżet- towych Funds for additional financing of own tasks from non- budgetary sources	Dotacje celowe z budżetu państwa Appropriated allocations from the state budget	Dotacje celo- we otrzymane na zadania realizowane na podstawie poro- zumień między jednostkami samorządu terytorialnego Appropriated allocations received for tasks realized on the basis of self- government agreement	Dotacje otrzy- mane z funduszy celowych Allocations received from appropriated funds	Subwencje ogólne z budżetu państwa General subsidies from the state budget
w tys. zł in thous. zł							
WOJEWÓDZTWO VOIVODSHIP	3459647,6	1774292,3	42765,9	663620,6	32755,8	11221,1	899149,2
Powiaty: Powiats:							
POWIAT BIAŁOGARDZKI							
Gmina miejska Urban gmina							
Białogard	60157,2	27518,9	–	15642,1	459,3	804,0	15816,7
Gminy miejsko-wiejskie Urban-rural gminas							
Karlino	42060,5	21458,0	733,9	8846,5	412,5	–	7289,7
Tychowo	20483,4	6308,0	7,5	6469,9	571,6	370,6	7705,5
Gmina wiejska Rural gmina							
Białogard	21076,8	6964,3	28,6	5281,8	200,0	–	8830,6
POWIAT CHOSZCZEŃSKI							
Gminy miejsko-wiejskie Urban-rural gminas							
Choszczno	57177,4	28188,4	74,6	10918,0	8,0	–	16692,9
Drawno	14300,3	5100,2	112,8	3336,8	–	25,0	5705,1
Pelczyce	26067,9	6796,5	847,5	5694,6	–	–	9948,0
Recz	19810,8	8307,0	3466,5	4517,0	3,0	–	6820,1
Gminy wiejskie Rural gminas							
Bierzwnik	12745,2	3584,7	5,0	3370,1	4,0	–	5443,9
Krzęcin	11467,6	2746,2	–	3890,4	–	293,0	4534,8
POWIAT DRAWSKI							
Gminy miejsko-wiejskie Urban-rural gminas							
Czaplinek	33596,4	17246,9	860,2	7190,9	66,0	23,6	8342,3
Drawsko Pomorskie	50134,8	30552,3	–	7704,6	281,9	–	11571,2
Kalisz Pomorski	36917,2	26541,0	548,9	4235,8	216,8	–	5815,2
Złocieniec	40657,7	19766,1	3,5	9638,2	1204,4	12,5	11154,4
Gminy wiejskie Rural gminas							
Ostrowice	11468,0	6536,3	3008,1	1970,0	10,5	–	2825,6
Wierzchowo	17233,4	9550,5	4824,8	2524,1	–	–	5027,8

^a Bez dochodów gmin mających również status miasta na prawach powiatu.

^a Excluding revenue of gminas which are also cities with powiat status.

TABL. 3 /56/. DOCHODY BUDŻETÓW GMIN^a WEDŁUG RODZAJÓW W 2010 R. (cd.)
 REVENUE OF GMINAS BUDGETS^a BY TYPE IN 2010 (cont.)

WYSZCZEGÓLNIENIE SPECIFICATION	Ogółem Total	Dochody własne Own revenue	Środki na do- finansowanie własnych zadań ze źródeł pozabudże- towych Funds for additional financing of own tasks from non- budgetary sources	Dotacje celowe z budżetu państwa Appropriated allocations from the state budget	Dotacje celo- we otrzymane na zadania realizowane na podstawie poro- zumień między jednostkami samorządu terytorialnego Appropriated allocations received for tasks realized on the basis of self- government agreement	Dotacje otrzy- mane z funduszy celowych Allocations received from appropriated funds	Subwencje ogólne z budżetu państwa General subsidies from the state budget
w tys. zł in thous. zł							
POWIAT GOLENIOWSKI							
Gminy miejsko-wiejskie Urban-rural gminas							
Goleniów	96688,1	64232,1	2030,9	11645,6	294,5	–	20598,8
Maszewo	23210,1	7140,9	–	4857,1	242,6	45,2	10247,9
Nowogard	60710,2	24844,1	–	12062,0	332,5	0,0	22582,5
Gminy wiejskie Rural gminas							
Osina	10099,2	5574,9	–	1896,7	111,5	–	2627,7
Przybiernów	13426,3	4714,3	–	3089,3	117,9	–	5622,8
Stepnica	34202,1	27356,9	561,5	3532,5	105,5	287,0	3312,7
POWIAT GRYFICKI							
Gminy miejsko-wiejskie Urban-rural gminas							
Gryfice	62680,1	27956,0	50,0	17087,1	1817,3	–	15196,8
Ploty	24897,8	6391,1	–	8549,3	287,6	1274,1	9566,9
Trzebiatów	54639,2	30553,4	1471,9	9932,8	1056,1	–	11415,9
Gminy wiejskie Rural gminas							
Brojce	12841,6	2778,0	12,2	4395,6	125,9	344,2	4983,9
Karnice	12085,0	4268,1	422,9	3177,2	398,3	–	4441,5
Rewal	42957,5	36766,1	788,6	2663,4	127,5	–	3528,0
POWIAT GRYFIŃSKI							
Gminy miejsko-wiejskie Urban-rural gminas							
Cedynia	15221,2	6983,4	8,0	2934,0	59,7	6,3	3762,9
Chojna	36139,7	15724,7	–	8256,3	61,1	17,8	11992,6
Gryfino	91988,0	62143,2	3369,7	13066,0	669,3	–	16462,2
Mieszkowice	20353,5	6560,0	–	5604,8	215,4	–	8188,6
Moryń	10586,3	3924,3	107,2	2843,3	237,0	–	3816,9
Trzcińsko-Zdrój	17501,9	5052,2	5,7	3742,7	268,7	–	7000,8
Gminy wiejskie Rural gminas							
Banie	19070,9	5577,5	10,0	5716,4	239,2	305,2	6866,1
Stare Czarnowo	11337,0	6311,2	–	2231,8	2,3	401,3	2699,7
Widuchowa	16360,7	4942,6	9,3	4251,0	146,0	350,9	5222,3

^a Bez dochodów gmin mających również status miasta na prawach powiatu.

^a Excluding revenue of gminas which are also cities with powiat status.

TABL. 3 /56/. **DOCHODY BUDŻETÓW GMIN^a WEDŁUG RODZAJÓW W 2010 R. (cd.)**
REVENUE OF GMINAS BUDGETS^a BY TYPE IN 2010 (cont.)

WYSZCZEGÓLNIENIE SPECIFICATION	Ogółem Total	Dochody własne Own revenue	Środki na do- finansowanie własnych zadań ze źródeł pozabudże- towych Funds for additional financing of own tasks from non- budgetary sources	Dotacje celowe z budżetu państwa Appropriated allocations from the state budget	Dotacje celo- we otrzymane na zadania realizowane na podstawie poro- zumień między jednostkami samorządu terytorialnego Appropriated allocations received for tasks realized on the basis of self- government agreement	Dotacje otrzy- mane z funduszy celowych Allocations received from appropriated funds	Subwencje ogólne z budżetu państwa General subsidies from the state budget
w tys. zł in thous. zł							
POWIAT KAMIENSKI							
Gminy miejsko-wiejskie Urban-rural gminas							
Dziwnów	23641,3	18629,1	553,7	1984,2	–	–	2918,8
Golczewo	17345,8	5006,4	10,0	3407,0	205,8	455,9	6435,6
Kamień Pomorski	41809,1	25596,8	231,7	6675,8	47,5	–	8851,9
Międzyzdroje	43889,3	33520,6	350,0	4283,2	–	–	3078,7
Wolin	38096,8	21383,6	24,3	7071,9	244,0	4,1	9393,8
Gmina wiejska Rural gmina							
Świerzno	13706,6	3086,2	–	3318,1	–	162,0	5149,0
POWIAT KOŁOBRZESKI							
Gmina miejska Urban gmina							
Kołobrzeg	162922,7	106909,0	165,7	15316,8	1890,7	1044,2	22235,5
Gminy wiejskie Rural gminas							
Dygowo	15169,5	4595,3	–	3490,8	333,0	–	6549,4
Gościno	17110,0	5985,6	110,1	3349,0	–	–	6091,1
Kołobrzeg	36697,4	24468,3	–	7174,1	301,9	300,0	3851,2
Rymań	20923,9	11061,4	–	2850,2	128,9	–	4561,7
Siemysł	10329,4	3476,6	–	2118,8	–	–	3952,4
Ustronie Morskie	18249,6	13672,5	3,9	1459,3	–	–	2698,6
POWIAT KOSZALIŃSKI							
Gminy miejsko-wiejskie Urban-rural gminas							
Bobolice	33463,4	13341,8	260,0	5568,9	143,6	38,4	12357,0
Polanów	27313,6	11344,8	13,7	6982,4	629,5	–	8986,4
Sianów	39408,3	15265,7	200,7	11113,6	1378,7	124,8	12202,8
Gminy wiejskie Rural gminas							
Będzino	27426,9	13655,4	155,0	6558,5	163,6	150,0	7163,1
Biesiekierz	16999,8	9446,1	–	3282,9	370,7	–	4270,8
Manowo	20800,8	10431,0	486,8	5514,2	121,6	–	4855,5
Mielno	27323,5	20892,1	11,0	3471,9	66,5	–	2760,5
Świeszyno	16649,4	9081,6	–	2935,5	120,5	130,3	4632,3

^a Bez dochodów gmin mających również status miasta na prawach powiatu.

^a Excluding revenue of gminas which are also cities with powiat status.

TABL. 3 /56/. **DOCHODY BUDŻETÓW GMIN^a WEDŁUG RODZAJÓW W 2010 R. (cd.)**
REVENUE OF GMINAS BUDGETS^a BY TYPE IN 2010 (cont.)

WYSZCZEGÓLNIENIE SPECIFICATION	Ogółem Total	Dochody własne Own revenue	Środki na do- finansowanie własnych zadań ze źródeł pozabudżet- towych Funds for additional financing of own tasks from non- budgetary sources	Dotacje celowe z budżetu państwa Appropriated allocations from the state budget	Dotacje celo- we otrzymane na zadania realizowane na podstawie porozu- mień między jednostkami samorządu terytorialnego Appropriated allocations received for tasks realized on the basis of self- government agreement	Dotacje otrzy- mane z funduszy celowych Allocations received from appropriated funds	Subwencje ogólne z budżetu państwa General subsidies from the state budget
w tys. zł in thous. zł							
POWIAT ŁOBESKI							
Gminy miejsko-wiejskie Urban-rural gminas							
Dobra	14293,2	4018,3	–	3860,8	697,7	6,5	5011,9
Łobez	41982,1	16949,8	460,4	8355,6	251,0	–	11063,5
Resko	28685,8	9673,6	250,0	6160,9	1397,8	–	8601,4
Węgorzyno	20714,0	7068,8	44,0	5639,0	895,9	–	6894,3
Gmina wiejska Rural gmina							
Radowo Małe	9855,3	2808,7	–	3027,6	438,1	–	4019,0
POWIAT MYŚLIBORSKI							
Gminy miejsko-wiejskie Urban-rural gminas							
Barlinek	47130,0	23162,0	28,3	9310,1	95,7	152,5	13175,1
Dębno	65378,6	37428,3	104,5	12319,3	310,8	569,3	13727,9
Myślibórz	56461,9	27717,8	696,3	10898,0	270,2	0,8	17846,1
Gminy wiejskie Rural gminas							
Boleszkowice	7703,8	2809,9	–	2038,1	91,3	8,0	2855,7
Nowogródek Pomorski	10017,2	3752,1	–	2187,5	–	–	3913,3
POWIAT POLICKI							
Gminy miejsko-wiejskie Urban-rural gminas							
Nowe Warpno	13731,2	11051,0	6,3	1301,9	83,7	–	1296,5
Police	126711,8	91809,4	885,3	14701,6	346,6	–	18600,8
Gminy wiejskie Rural gminas							
Dobra (Szczecińska) ...	44106,7	32989,6	–	2940,6	45,0	–	4645,2
Kolbaskowo	33181,3	23199,9	49,3	3356,4	130,7	–	6625,0
POWIAT PYRZYCKI							
Gminy miejsko-wiejskie Urban-rural gminas							
Lipiany	14889,3	6028,6	634,3	2837,0	112,9	–	6023,7
Pyrzyce	50349,2	22880,4	13,3	8734,8	336,2	–	12942,6

^a Bez dochodów gmin mających również status miasta na prawach powiatu.

^a Excluding revenue of gminas which are also cities with powiat status.

TABL. 3 /56/. DOCHODY BUDŻETÓW GMIN^a WEDŁUG RODZAJÓW W 2010 R. (cd.)
 REVENUE OF GMINAS BUDGETS^a BY TYPE IN 2010 (cont.)

WYSZCZEGÓLNIENIE SPECIFICATION	Ogółem Total	Dochody własne Own revenue	Środki na do- finansowanie własnych zadań ze źródeł pozabudżet- owych Funds for additional financing of own tasks from non- budgetary sources	Dotacje celowe z budżetu państwa Appropriated allocations from the state budget	Dotacje celo- we otrzymane na zadania realizowane na podstawie porozu- mień między jednostkami samorządu terytorialnego Appropriated allocations received for tasks realized on the basis of self- government agreement	Dotacje otrzy- mane z funduszy celowych Allocations received from appropriated funds	Subwencje ogólne z budżetu państwa General subsidies from the state budget
w tys. zł in thous. zł							
POWIAT PYRZYCKI (dok.)							
Gminy wiejskie Rural gminas							
Bielice	8069,0	2838,6	420,5	1930,1	96,7	–	2892,9
Kozielice	9520,6	3541,1	0,3	2319,7	104,3	4,9	2912,8
Przelewice	15723,7	5695,0	91,6	4494,4	131,1	224,1	5484,3
Warnice	8710,5	2315,1	6,0	2434,4	113,1	–	3631,4
POWIAT SŁAWIEŃSKI							
Gminy miejskie Urban gminas							
Darłowo	54795,7	36202,2	218,5	7111,6	100,0	151,9	8660,8
Sławno	29806,9	15460,4	586,3	6680,6	386,9	–	7493,8
Gminy wiejskie Rural gminas							
Darłowo	28409,3	15901,8	–	4761,9	26,0	–	7556,5
Malechowo	18369,0	5766,2	40,0	4324,3	1,8	409,5	8134,6
Postomino	27813,6	14533,6	45,0	5529,4	–	15,0	6751,1
Sławno	24231,9	6888,3	–	5573,6	–	–	11607,3
POWIAT STARGARDZKI							
Gmina miejska Urban gmina							
Stargard Szczeciński ...	163770,6	93602,0	–	27217,8	1418,5	–	32638,7
Gminy miejsko-wiejskie Urban-rural gminas							
Chociwel	17484,0	5852,7	244,6	3829,1	10,5	25,0	7539,5
Dobrzany	13421,2	3757,9	391,7	3524,3	61,0	–	5931,7
Ińsko	9427,7	3875,4	11,9	2217,9	16,0	–	3081,4
Suchań	13137,2	4350,7	479,1	3687,9	10,6	–	4628,3
Gminy wiejskie Rural gminas							
Dolice	23396,7	6193,6	6,0	7242,1	–	200,0	9461,4
Kobylanka	14913,5	9921,7	195,2	2431,8	80,0	–	2452,9
Marianowo	8619,7	1816,8	0,5	2227,8	6,3	–	4352,4
Stara Dąbrowa	14762,9	6878,6	3,6	3420,1	99,5	–	4337,6
Stargard Szczeciński ...	27176,0	10032,2	–	7825,6	–	–	9046,2

^a Bez dochodów gmin mających również status miasta na prawach powiatu.

^a Excluding revenue of gminas which are also cities with powiat status.

TABL. 3 /56/. **DOCHODY BUDŻETÓW GMIN^a WEDŁUG RODZAJÓW W 2010 R. (dok.)**
REVENUE OF GMINAS BUDGETS^a BY TYPE IN 2010 (cont.)

WYSZCZEGÓLNIENIE SPECIFICATION	Ogółem Total	Dochody własne Own revenue	Środki na do- finansowanie własnych zadań ze źródeł pozabudże- towych Funds for additional financing of own tasks from non- budgetary sources	Dotacje celowe z budżetu państwa Appropriated allocations from the state budget	Dotacje celo- we otrzymane na zadania realizowane na podstawie poro- zumień między jednostkami samorządu terytorialnego Appropriated allocations received for tasks realized on the basis of self- government agreement	Dotacje otrzy- mane z funduszy celowych Allocations received from appropriated funds	Subwencje ogólne z budżetu państwa General subsidies from the state budget
w tys. zł in thous. zł							
POWIAT SZCZECINECKI							
Gmina miejska Urban gmina							
Szczecinek	96674,8	52487,4	817,6	18514,7	1249,1	90,0	21660,0
Gminy miejsko-wiejskie Urban-rural gminas							
Barwice	27672,4	9537,0	2863,4	6776,2	216,0	87,3	11359,1
Biały Bór	28178,5	14128,3	258,6	5241,1	630,6	171,7	6959,3
Borne Sulinowo	27741,2	9984,4	112,1	6850,2	1026,2	339,4	10738,2
Gminy wiejskie Rural gminas							
Grzmiąca	15477,3	5086,1	615,2	3703,8	–	–	6469,7
Szczecinek	26093,9	8485,6	775,7	7081,1	–	–	10310,5
POWIAT ŚWIDWIŃSKI							
Gmina miejska Urban gmina							
Świdwin	40036,2	21413,3	–	9646,9	99,2	–	8439,0
Gmina miejsko-wiejska Urban-rural gmina							
Połczyn-Zdrój	48173,8	22225,7	–	10628,2	931,3	162,4	14028,8
Gminy wiejskie Rural gminas							
Brzeżno	8346,0	1473,2	–	2600,3	1,0	–	4169,0
Rąbino	10920,4	2477,6	81,3	3293,9	0,5	–	4743,9
Sławoborze	13222,8	4146,9	–	3814,7	334,7	–	4508,8
Świdwin	17702,3	5359,5	167,9	5915,9	3,1	–	6277,8
POWIAT WAŁECKI							
Gmina miejska Urban gmina							
Wałcz	62461,0	35381,5	2268,0	10962,2	410,6	–	16117,3
Gminy miejsko-wiejskie Urban-rural gminas							
Człopa	18003,2	7958,7	2909,1	4754,0	1054,6	374,4	5290,5
Mirosławiec	21474,9	9988,0	–	5581,0	1753,3	1131,4	5905,9
Tuczno	12711,8	4010,2	0,9	3280,2	159,0	37,2	5421,5
Gmina wiejska Rural gmina							
Wałcz	36377,6	13566,8	37,1	7829,3	220,7	89,3	14255,0

^a Bez dochodów gmin mających również status miasta na prawach powiatu.

^a Excluding revenue of gminas which are also cities with powiat status.

TABL. 4 /57/. **WYDATKI BUDŻETÓW POWIATÓW I MIAST NA PRAWACH POWIATU WEDŁUG RODZAJÓW W 2010 R.**
EXPENDITURE OF POWIATS AND CITIES WITH POWIAT STATUS BUDGETS BY TYPE IN 2010

WYSZCZEGÓLNIENIE SPECIFICATION	Ogółem Grand total	Wydatki bieżące Current expenditure						Wydatki majątkowe Property expenditure	
		razem total	dotacje allocations	świadczenia na rzecz osób fizycznych benefits for natural persons	wynagro- dzenia wages and salaries	składki na obowiązkowe ubezpie- czenia społeczne i Fundusz Pracy contributions to com- pulsory so- cial security and the La- bour Fund	zakup materiałów i usług purchase of materials and services	razem total	w tym inwesty- cyjne ^a of which investment expenditure ^a
w tys. zł in thous. zł									
WOJEWÓDZTWO VOIVODSHIP	3344707,1	2568445,7	349124,3	210471,8	1105185,1	173333,3	533635,8	776261,4	716048,4
POWIATY: Powiats:									
białogardzki	61796,7	46822,1	7921,6	2393,7	20711,8	3044,7	8561,1	14974,6	14974,6
choszczeński	56045,0	45254,4	2079,7	1645,4	23529,2	3560,6	10345,4	10790,6	10790,6
drawski	69754,4	50286,5	7106,6	2772,4	22833,7	3392,1	9705,1	19467,9	19467,9
goleniowski	74398,4	65250,9	4548,9	3597,7	33737,0	4887,1	12765,8	9147,5	9147,5
gryficki	82832,4	61135,7	5849,3	2737,0	29893,3	4664,4	13392,0	21696,8	21696,8
gryfiński	61660,2	57019,7	6160,1	2351,1	25608,2	3763,8	12740,0	4640,5	4140,5
kamieński	57514,1	41616,6	4928,2	1497,9	19421,2	2765,4	6541,4	15897,6	15897,6
kołobrzeski	100358,1	72628,0	7493,1	2517,5	38262,4	5813,8	13286,5	27730,0	27730,0
koszaliński	91589,0	60043,0	4285,1	2601,4	27541,6	4841,0	13197,2	31546,0	31546,0
łobeski	39425,7	31553,9	5041,8	1665,9	13161,2	1816,0	6671,1	7871,8	7871,8
myśliborski	74093,0	63312,3	4046,7	2860,0	32450,4	5014,1	12246,4	10780,7	10780,7
policki	69773,9	59085,4	2819,2	2710,5	30452,3	4594,7	12137,6	10688,5	10688,5
pyrzycki	37796,7	36681,3	3373,2	1323,6	18000,6	2326,8	7730,3	1115,4	1115,4
ślawieński	57571,3	44216,0	1767,4	1876,8	24796,1	3631,6	7752,6	13355,3	13355,3
stargardzki	112009,5	89327,1	5128,0	3640,3	46437,3	6832,4	18741,9	22682,4	22682,4
szczecinecki	107715,5	69495,7	6218,5	2791,8	36734,0	5717,7	10186,4	38219,8	37819,8
świdwiński	52326,0	46943,2	2658,1	2328,4	24908,4	3861,2	9274,0	5382,8	5382,8
walecki	58943,1	43272,1	3075,4	2049,5	21000,6	3113,7	8632,7	15671,0	15671,0
MIASTA NA PRA- WACH POWIATU: Cities with powiat status:									
Koszalin	406737,0	325571,9	64132,6	34607,7	119341,0	19062,1	67192,3	81165,1	76705,1
Szczecin	1490636,4	1106893,7	182914,8	119346,8	440501,5	72097,5	224230,6	383742,7	329039,6
Świnoujście	181730,7	152036,3	17576,2	13156,2	55863,3	8532,6	48305,4	29694,5	29544,5

^a Łącznie z dotacjami na finansowanie zadań inwestycyjnych zakładów budżetowych, gospodarstw pomocniczych, środków specjalnych i funduszy celowych.

^a Including allocations for financing investment tasks of budgetary establishments, auxiliary units, special funds and appropriated funds.

TABL. 5 /58/. **WYDATKI BUDŻETÓW POWIATÓW I MIAST NA PRAWACH POWIATU WEDŁUG DZIAŁÓW W 2010 R.**
EXPENDITURE OF POWIATS AND CITIES WITH POWIAT STATUS BUDGETS BY DIVISION IN 2010

WYSZCZEGÓLNIENIE SPECIFICATION	Ogółem Total	W tym Of which							
		gospo- darka mieszka- niowa housing economy	admini- stracja publiczna public administra- tion	oświata i wycho- wanie education	ochrona zdrowia health care	pomoc społeczna i pozostałe zadania w zakresie polityki społecznej social assistance and other tasks in sphere of social policy	gospo- darka komunalna i ochrona środowiska municipal economy and en- vironmental protection	kultura i ochrona dziedzictwa narodowego culture and national heritage	kultura fizyczna i sport physical education and sport
W TYS. ZŁ. IN THOUS. ZL									
WOJEWÓDZTWO VOIVODSHIP	3344707,1	92607,5	299581,6	967436,8	98494,5	547148,3	154472,1	87502,8	130169,1
POWIATY: Powiats:									
bialogardzki . . .	61796,7	331,5	8696,8	17092,5	2577,1	13133,8	–	187,7	1108,8
choszczeński . .	56045,0	122,1	6819,5	16297,0	2388,1	8249,6	6,6	136,4	1247,5
drawski	69754,4	39,7	8226,8	18557,7	2835,6	9922,6	146,8	956,5	376,3
goleniowski . . .	74398,4	718,9	6061,0	23086,0	4031,5	19161,9	17,4	66,3	1818,6
gryfiński	82832,4	112,1	6546,3	15159,9	2599,6	24700,8	403,0	109,1	1475,1
gryfiński	61660,2	721,6	8117,2	14000,2	4629,4	16464,0	58,5	62,4	47,3
kamieński	57514,1	226,3	7078,8	10801,3	4302,5	9328,6	–	139,6	706,5
kołobrzeski	100358,1	7189,4	7328,2	31001,9	2132,6	14426,5	71,0	1232,8	1637,1
koszaliński	91589,0	42,8	10799,0	4025,1	6138,2	34596,7	99,9	188,2	32,6
lobeski	39425,7	300,9	4163,6	4963,5	1740,8	10245,2	19,8	141,0	105,1
myśliborski	74093,0	2912,0	8134,1	17798,0	3610,5	15202,2	225,7	1930,9	242,4
policki	69773,9	534,2	8792,5	17389,2	3205,8	10259,9	1110,0	89,2	2821,0
pyrzycki	37796,7	204,0	4825,4	9894,7	2366,3	10287,0	137,7	43,2	114,7
ślawieński	57571,3	227,8	6140,3	13021,2	2516,3	8083,5	6,1	421,4	51,8
stargardzki	112009,5	231,3	8896,6	40004,4	8121,5	18572,1	10,0	483,0	199,4
szczecinecki . . .	107715,5	10562,2	8475,3	28481,6	8515,0	16031,6	79,9	698,8	4949,1
świdwiński	52326,0	674,1	8991,2	14784,3	2142,5	10939,4	22,2	16,0	80,6
walecki	58943,1	5639,6	6702,7	18313,9	3178,8	8882,3	244,5	203,0	74,9
MIASTA NA PRA- WACH POWIATU: Cities with powiat status:									
Koszalin	406737,0	13622,6	35147,6	144812,4	4502,2	52924,5	36515,3	20728,0	18406,6
Szczecin	1490636,4	45500,3	113908,2	464798,4	24374,7	215284,3	100884,8	54524,2	84590,8
Świnoujście	181730,7	2693,9	15730,6	43153,5	2585,6	20451,8	14412,8	5145,3	10083,0

TABL. 5 /58/. **WYDATKI BUDŻETÓW POWIATÓW I MIAST NA PRAWACH POWIATU WEDŁUG DZIAŁÓW W 2010 R. (dok.)**
EXPENDITURE OF POWIATS AND CITIES WITH POWIAT STATUS BUDGETS BY DIVISION IN 2010 (cont.)

WYSZCZEGÓLNIENIE SPECIFICATION	Ogółem Total	W tym Of which							
		gospo- darka mieszka- niowa housing economy	admini- stracja publiczna public administra- tion	oświata i wycho- wanie education	ochrona zdrowia health care	pomoc społeczna i pozostałe zadania w zakresie polityki społecznej social assistance and other tasks in sphere of social policy	gospo- darka i ochrona środowiska municipal economy and en- vironmental protection	kultura i ochrona dziedzictwa narodowego culture and national heritage	kultura fizyczna i sport physical education and sport
WOJEWÓDZTWO VOIVODSHIP	100,0	2,8	9,0	28,9	2,9	16,4	4,6	2,6	3,9
POWIATY: Powiats:									
bialogardzki . . .	100,0	0,5	14,1	27,7	4,2	21,2	x	0,3	1,8
choszczeński . .	100,0	0,2	12,2	29,1	4,3	14,7	0,0	0,2	2,2
drawski	100,0	0,1	11,8	26,6	4,1	14,2	0,2	1,4	0,5
goleniowski . . .	100,0	1,0	8,1	31,0	5,4	25,8	0,0	0,1	2,4
gryficki	100,0	0,1	7,9	18,3	3,1	29,8	0,5	0,1	1,8
gryfiński	100,0	1,2	13,2	22,7	7,5	26,7	0,1	0,1	0,1
kamieński	100,0	0,4	12,3	18,8	7,5	16,2	x	0,2	1,2
kołobrzeski	100,0	7,2	7,3	30,9	2,1	14,4	0,1	1,2	1,6
koszaliński	100,0	0,0	11,8	4,4	6,7	37,8	0,1	0,2	0,0
łobeski	100,0	0,8	10,6	12,6	4,4	26,0	0,1	0,4	0,3
myśliborski	100,0	3,9	11,0	24,0	4,9	20,5	0,3	2,6	0,3
policki	100,0	0,8	12,6	24,9	4,6	14,7	1,6	0,1	4,0
pyrzycki	100,0	0,5	12,8	26,2	6,3	27,2	0,4	0,1	0,3
slawieński	100,0	0,4	10,7	22,6	4,4	14,1	0,0	0,7	0,1
stargardzki	100,0	0,2	7,9	35,7	7,3	16,6	0,0	0,4	0,2
szczecinecki . . .	100,0	9,8	7,9	26,4	7,9	14,8	0,1	0,6	4,6
świdwiński	100,0	1,3	17,2	28,3	4,1	20,9	0,0	0,0	0,2
walecki	100,0	9,6	11,4	31,1	5,4	15,0	0,4	0,3	0,1
MIASTA NA PRA- WACH POWIATU: Cities with powiat status:									
Koszalin	100,0	3,3	8,6	35,6	1,1	13,0	9,0	5,1	4,5
Szczecin	100,0	3,1	7,6	31,2	1,6	14,5	6,8	3,7	5,7
Świnoujście . . .	100,0	1,5	8,7	23,7	1,4	11,3	7,9	2,8	5,5

TABL. 6 /59/. WYDATKI BUDŻETÓW GMIN^a WEDŁUG RODZAJÓW W 2010 R.
 EXPENDITURE OF GMINAS BUDGETS^a BY TYPE IN 2010

WYSZCZEGÓLNIENIE SPECIFICATION	Ogółem Grand total	Wydatki bieżące Current expenditure						Wydatki majątkowe Property expenditure	
		razem total	dotacje allocations	świadczenia na rzecz osób fizycznych benefits for natural persons	wynagro- dzenia wages and salaries	składki na obowią- kowe ubez- pieczenia społeczne i Fundusz Pracy contributions to com- pulsory social secu- rity and the Labour Fund	zakup materiałów i usług purchase of materials and services	razem total	w tym inwesty- cyjne ^b of which investment expenditure ^b
WOJEWÓDZTWO VOIVODSHIP	3854355,8	2947582,7	263877,8	576200,1	1011775,5	170393,0	683572,8	906773,1	891480,4
Powiaty: Powiats:									
POWIAT BIAŁOGARDZKI									
Gmina miejska Urban gmina									
Białogard	67451,2	48490,4	7711,0	11140,6	15625,9	2631,8	8652,1	18960,8	18960,8
Gminy miejsko- wiejskie Urban-rural gminas									
Karlino	47565,7	33695,3	950,8	5745,7	11788,9	1584,9	10834,2	13870,4	12870,4
Tychowo	22869,6	18280,9	665,1	4373,6	6639,3	1108,9	3769,2	4588,7	4588,7
Gmina wiejska Rural gmina									
Białogard	24146,0	22656,2	891,4	4901,1	6997,6	1143,4	6275,2	1489,9	1489,9
POWIAT CHOSZCZEŃSKI									
Gminy miejsko- wiejskie Urban-rural gminas									
Choszczno	56231,2	48478,7	1802,1	9857,8	19851,3	3372,4	9823,3	7752,5	7752,5
Drawno	14933,4	14299,0	1290,4	3272,7	5066,2	875,5	2670,0	634,4	543,4
Pelczyce	35415,3	19778,2	1192,1	4228,4	7544,7	1277,7	3330,2	15637,1	15637,1
Recz	21626,2	15557,8	1108,7	4243,8	5106,8	878,2	2803,4	6068,4	6068,4
Gminy wiejskie Rural gminas									
Bierzwnik	13190,4	12287,7	522,0	3136,2	4787,2	866,3	2027,8	902,7	902,7
Krzęcin	12972,6	10517,7	785,0	2714,8	3917,0	719,6	1519,4	2454,9	2454,9
POWIAT DRAWSKI									
Gminy miejsko- wiejskie Urban-rural gminas									
Czaplinek	36724,8	30759,5	3902,9	7008,1	9360,3	1529,5	6771,3	5965,3	5964,8
Drawsko Pomorskie	56748,9	43371,4	2838,7	8247,8	17165,8	2778,5	9364,1	13377,6	13377,6
Kalisz Pomorski	37869,2	26945,3	2450,2	5187,2	9913,0	1668,6	4798,7	10923,8	10923,8
Złocieniec	45380,0	40457,1	2449,7	8940,1	12521,3	2087,3	12258,1	4922,9	4922,9

^a Bez wydatków gmin mających również status miasta na prawach powiatu. ^b Łącznie z dotacjami na finansowanie zadań inwestycyjnych zakładów budżetowych, gospodarstw pomocniczych, środków specjalnych i funduszy celowych.

^a Excluding expenditure of gminas which are also cities with powiat status. ^b Including allocations for financing investment tasks of budgetary establishments, auxiliary units, special funds and appropriated funds.

TABL. 6 /59/. WYDATKI BUDŻETÓW GMIN^a WEDŁUG RODZAJÓW W 2010 R. (cd.)
EXPENDITURE OF GMINAS BUDGETS^a BY TYPE IN 2010 (cont.)

WYSZCZEGÓLNIENIE SPECIFICATION	Ogółem Grand total	Wydatki bieżące Current expenditure						Wydatki majątkowe Property expenditure	
		razem total	w tym of which					razem total	w tym inwestycyjne ^b of which investment expenditure ^b
			dotacje allocations	świadczenia na rzecz osób fizycznych benefits for natural persons	wynagrodzenia wages and salaries	składki na obowiązkowe ubezpieczenia społeczne i Fundusz Pracy contributions to compulsory social security and the Labour Fund	zakup materiałów i usług purchase of materials and services		
w tys. zł in thous. zł									
POWIAT DRAWSKI (dok.)									
Gminy wiejskie Rural gminas									
Ostrowice	13735,4	8605,3	138,6	1844,4	3167,6	289,3	1834,9	5130,1	5130,1
Wierzchowo	16858,8	11280,7	535,7	2487,7	4341,6	758,5	2363,7	5578,2	5578,2
POWIAT GOLENIOWSKI									
Gminy miejsko-wiejskie Urban-rural gminas									
Goleniów	106664,6	79628,6	8014,2	12300,9	29867,7	4921,5	19676,6	27036,0	24547,0
Maszewo	24606,1	21212,3	1185,1	4557,6	7430,6	1270,1	5133,3	3393,8	3393,8
Nowogard	61429,2	54292,3	3633,1	11450,8	20968,0	3578,9	11151,1	7137,0	7137,0
Gminy wiejskie Rural gminas									
Osina	11918,7	7108,2	110,3	1740,1	2999,1	513,7	1297,2	4810,5	4810,5
Przybiemów	13473,6	11711,9	76,8	2624,4	4799,9	318,9	2975,0	1761,7	1761,7
Stepnica	42000,9	14718,1	721,4	2675,4	4682,0	854,5	3259,1	27282,8	27282,8
POWIAT GRYPICKI									
Gminy miejsko-wiejskie Urban-rural gminas									
Grzyce	68687,7	52766,5	3544,6	14531,8	16961,4	2808,2	10026,4	15921,2	15921,2
Ploty	30180,3	23353,8	1287,9	6373,7	8100,8	1442,4	4652,0	6826,5	6826,5
Trzebiatów	57519,4	44865,4	2748,6	8388,4	15093,6	2608,7	12711,8	12654,0	12654,0
Gminy wiejskie Rural gminas									
Brojce	13636,1	11087,8	233,3	3779,6	3365,9	650,9	2569,4	2548,3	2548,3
Karnice	14862,6	11472,0	467,9	2780,0	3940,7	677,5	2486,7	3390,6	3390,6
Rewal	57165,1	29068,3	4052,8	1616,8	7461,7	981,1	9967,3	28096,8	27516,8
POWIAT GRYPINSKI									
Gminy miejsko-wiejskie Urban-rural gminas									
Cedynia	17220,4	13734,4	1020,7	3002,6	5207,4	925,7	2710,4	3486,0	3486,0
Chojna	42779,2	34212,6	3164,0	6696,3	13013,1	2164,2	7122,1	8566,6	8566,6
Gryfino	105687,4	89653,1	13238,1	12432,7	29237,6	4897,4	25457,1	16034,3	16034,3
Mieszkowice	20620,4	17703,3	1268,9	4715,2	6155,7	1170,1	3031,6	2917,2	2917,2
Moryń	12481,5	10294,3	740,0	2428,7	3769,2	654,6	1901,9	2187,2	2187,2
Trzcińsko-Zdrój	20146,5	13972,6	1165,3	3191,5	5114,5	963,7	2504,5	6173,9	6173,9

^a Bez wydatków gmin mających również status miasta na prawach powiatu. ^b Łącznie z dotacjami na finansowanie zadań inwestycyjnych zakładów budżetowych, gospodarstw pomocniczych, środków specjalnych i funduszy celowych.

^a Excluding expenditure of gminas which are also cities with powiat status. ^b Including allocations for financing investment tasks of budgetary establishments, auxiliary units, special funds and appropriated funds.

TABL. 6 /59/. WYDATKI BUDŻETÓW GMIN^a WEDŁUG RODZAJÓW W 2010 R. (cd.)
 EXPENDITURE OF GMINAS BUDGETS^a BY TYPE IN 2010 (cont.)

WYSZCZEGÓLNIENIE SPECIFICATION	Ogółem Grand total	Wydatki bieżące Current expenditure						Wydatki majątkowe Property expenditure	
		razem total	w tym of which					razem total	w tym inwestycyjne ^b of which investment expenditure ^b
			dotacje allocations	świadczenia na rzecz osób fizycznych benefits for natural persons	wynagrodzenia wages and salaries	składki na obowiązkowe ubezpieczenia społeczne i Fundusz Pracy contributions to compulsory social security and the Labour Fund	zakup materiałów i usług purchase of materials and services		
w tys. zł in thous. zł									
POWIAT GRYFIŃSKI (dok.)									
Gminy wiejskie Rural gminas									
Banie	23647,7	16772,2	640,1	3747,9	6680,2	1092,4	3223,4	6875,6	6875,6
Stare Czarnowo	12613,8	9620,4	145,9	1719,7	3638,6	615,1	2700,5	2993,4	2993,4
Widuchowa	18764,7	14183,7	764,9	3226,4	4571,7	818,2	3260,8	4581,0	4581,0
POWIAT KAMIEŃSKI									
Gminy miejsko-wiejskie Urban-rural gminas									
Dziwnów	27430,9	16927,8	1102,8	2020,8	6264,0	1088,3	5115,4	10503,1	10503,1
Golczewo	19734,2	15568,2	386,4	2879,0	6043,9	1079,2	3991,5	4166,0	4136,0
Kamień Pomorski	40917,1	34656,5	2374,5	6219,4	11894,2	2034,5	9604,6	6260,6	5718,6
Międzyzdroje	61917,6	30822,3	3627,9	2371,0	9398,5	1529,5	12009,5	31095,4	31095,4
Wolin	38140,2	30982,0	2536,0	5992,2	10516,8	1803,1	7207,4	7158,1	7158,1
Gmina wiejska Rural gmina									
Świerżno	13110,1	11480,5	165,8	3120,5	4283,5	784,8	2215,0	1629,5	1629,5
POWIAT KOŁOBRZESKI									
Gmina miejska Urban gmina									
Kołobrzeg	191510,6	128005,1	10714,3	13327,4	40850,2	6729,5	40100,2	63505,5	57865,8
Gminy wiejskie Rural gminas									
Dygowo	17825,8	13369,3	56,6	2625,3	5215,6	906,6	2478,8	4456,6	4456,6
Gościno	21073,8	14501,0	117,5	3138,8	5372,7	943,8	3391,5	6572,8	6572,8
Kołobrzeg	37904,4	22393,1	3654,9	3714,3	6050,3	1049,7	5102,8	15511,3	15511,3
Rymań	25364,1	16923,2	175,2	2424,3	4252,2	754,4	2600,5	8440,9	8440,9
Siemyśl	11488,0	9918,3	54,0	1881,7	3657,3	634,5	2083,4	1569,7	1569,7
Ustronie Morskie	29264,1	16386,5	1263,1	1643,9	6294,9	1010,9	3611,4	12877,7	12877,7
POWIAT KOSZALIŃSKI									
Gminy miejsko-wiejskie Urban-rural gminas									
Bobolice	35993,9	30391,2	1216,2	5243,8	11786,3	1979,6	7483,6	5602,7	5560,7
Polanów	29785,5	25915,9	2269,9	6391,1	9058,8	1603,2	4769,2	3869,6	3869,6
Sianów	42924,5	30256,2	2695,8	7062,7	11265,0	1963,1	5635,0	12668,3	12668,3

^a Bez wydatków gmin mających również status miasta na prawach powiatu. ^b Łącznie z dotacjami na finansowanie zadań inwestycyjnych zakładów budżetowych, gospodarstw pomocniczych, środków specjalnych i funduszy celowych.

^a Excluding expenditure of gminas which are also cities with powiat status. ^b Including allocations for financing investment tasks of budgetary establishments, auxiliary units, special funds and appropriated funds.

TABL. 6 /59/. WYDATKI BUDŻETÓW GMIN^a WEDŁUG RODZAJÓW W 2010 R. (cd.)
EXPENDITURE OF GMINAS BUDGETS^a BY TYPE IN 2010 (cont.)

WYSZCZEGÓLNIENIE SPECIFICATION	Ogółem Grand total	Wydatki bieżące Current expenditure						Wydatki majątkowe Property expenditure	
		razem total	w tym of which					razem total	w tym inwesty- cyjne ^b of which investment expenditure ^b
			dotacje allocations	świadcze- nia na rzecz osób fizycznych benefits for natural persons	wynagro- dzenia wages and salaries	składki na obowią- kowe ubezpie- czenia społeczne i Fundusz Pracy contributions to com- pulsory social se- curity and the Labour Fund	zakup materiałów i usług purchase of materials and services		
w tys. zł in thous. zł									
POWIAT KOSZALIŃSKI (dok.)									
Gminy wiejskie Rural gminas									
Będzino	31112,5	24124,9	1424,8	4567,6	8393,4	1436,3	5995,7	6987,7	6987,7
Biesiekierz	18677,7	15392,1	568,2	2892,0	6397,7	1055,5	3228,2	3285,5	3285,5
Manowo	23591,7	17721,9	959,1	2271,5	6193,1	1029,0	6109,8	5869,8	5869,8
Mielno	29574,9	22384,0	2206,1	2477,0	7897,0	1253,7	5678,5	7190,8	7159,3
Świeszyno	16642,9	14405,5	159,0	2672,7	6212,7	1036,8	3432,4	2237,4	2230,4
POWIAT ŁOBESKI									
Gminy miejsko-wiejskie Urban-rural gminas									
Dobra	16175,7	13299,9	412,8	2325,0	4898,5	799,1	3947,8	2875,8	2875,8
Łobez	43999,8	35566,1	4002,7	7238,2	12329,5	2093,2	7706,1	8433,7	8433,7
Resko	32970,9	22391,8	1278,0	4833,6	8529,1	1541,2	4517,8	10579,0	10379,0
Węgorzyno	26338,1	19350,4	517,4	4629,7	7174,9	1260,4	4575,3	6987,7	6987,7
Gmina wiejska Rural gmina									
Radowo Małe ...	12094,0	9771,6	257,3	2452,3	3624,4	627,9	1983,1	2322,3	2322,3
POWIAT MYŚLIBORSKI									
Gminy miejsko-wiejskie Urban-rural gminas									
Barlinek	56669,0	43718,5	2522,9	7953,7	16454,2	2847,3	11053,2	12950,5	12950,5
Dębno	71459,7	59797,1	4419,2	11174,2	19634,8	3287,8	14899,0	11662,6	11662,6
Myślibórz	62288,5	55451,8	3861,4	10418,0	18186,7	3008,6	15153,2	6836,7	6836,7
Gminy wiejskie Rural gminas									
Boleszkowice ...	8927,5	7682,8	9,0	1710,4	3190,6	573,2	1617,6	1244,7	1244,7
Nowogródek Pomorski	10806,2	8552,5	132,0	1952,8	3393,3	558,5	2007,0	2253,7	2253,7

^a Bez wydatków gmin mających również status miasta na prawach powiatu. ^b Łącznie z dotacjami na finansowanie zadań inwestycyjnych zakładów budżetowych, gospodarstw pomocniczych, środków specjalnych i funduszy celowych.

^a Excluding expenditure of gminas which are also cities with powiat status. ^b Including allocations for financing investment tasks of budgetary establishments, auxiliary units, special funds and appropriated funds.

TABL. 6 /59/. WYDATKI BUDŻETÓW GMIN^a WEDŁUG RODZAJÓW W 2010 R. (cd.)
 EXPENDITURE OF GMINAS BUDGETS^a BY TYPE IN 2010 (cont.)

WYSZCZEGÓLNIENIE SPECIFICATION	Ogółem Grand total	Wydatki bieżące Current expenditure						Wydatki majątkowe Property expenditure	
		razem total	dotacje allocations	świadczenia na rzecz osób fizycznych benefits for natural persons	wynagro- dzenia wages and salaries	składki na obowią- kowe ubezpie- czenia społeczne i Fundusz Pracy contributions to com- pulsory social se- curity and the Labour Fund	zakup materiałów i usług purchase of materials and services	razem total	w tym inwesty- cyjne ^b of which investment expenditure ^b
w tys. zł in thous. zł									
POWIAT POLICKI									
Gminy miejsko-wiejskie Urban-rural gminas									
Nowe Warpno ..	15464,3	6071,0	–	771,8	1992,7	334,4	2731,2	9393,3	9393,3
Police	126017,9	102555,5	27550,3	14191,1	26285,8	4326,3	25294,6	23462,4	21762,4
Gminy wiejskie Rural gminas									
Dobra (Szczecińska)	55113,0	26942,9	3096,2	3222,2	8699,1	1450,6	8255,7	28170,2	28170,2
Kolbaskowo	29903,9	25059,5	1182,5	3772,7	9144,9	1589,7	6795,0	4844,4	4844,4
POWIAT PYRZYCKI									
Gminy miejsko-wiejskie Urban-rural gminas									
Lipiany	16069,6	13623,2	1579,8	2812,3	4599,9	780,3	2947,0	2446,5	2446,5
Pyrzyce	51688,0	42489,4	3281,4	8274,8	17033,7	2788,4	7431,2	9198,5	9198,5
Gminy wiejskie Rural gminas									
Bielice	9776,8	8673,2	0,8	1547,6	3301,6	556,6	2432,4	1103,7	1103,7
Kozielice	9048,3	8720,9	–	1979,8	3220,8	518,8	2343,3	327,5	327,5
Przelewice	18736,8	14558,9	832,0	4056,1	4959,1	887,7	2350,8	4177,9	4177,9
Warnice	9479,2	8401,3	16,3	2186,3	3544,9	620,8	1301,7	1077,8	1077,8
POWIAT SŁAWIEŃSKI									
Gminy miejskie Urban gminas									
Darłowo	54663,1	35826,0	1484,9	6539,4	15172,5	2555,3	8588,6	18837,2	18837,2
Sławno	36791,6	30055,4	1415,3	6171,7	12529,9	2088,6	6301,7	6736,2	5946,2
Gminy wiejskie Rural gminas									
Darłowo	34989,8	26809,3	2570,2	4621,6	10291,8	1688,0	6240,7	8180,5	8180,3
Malechowo	20889,3	16396,9	750,3	3702,6	6691,0	1141,9	2854,7	4492,4	4492,4
Postomino	30790,1	22100,6	2611,8	3778,7	8030,1	1301,9	4742,9	8689,5	8689,5
Sławno	27368,5	22945,1	406,6	5632,0	9333,8	1500,6	4728,4	4423,3	4403,3

^a Bez wydatków gmin mających również status miasta na prawach powiatu. ^b Łącznie z dotacjami na finansowanie zadań inwestycyjnych zakładów budżetowych, gospodarstw pomocniczych, środków specjalnych i funduszy celowych.

^a Excluding expenditure of gminas which are also cities with powiat status. ^b Including allocations for financing investment tasks of budgetary establishments, auxiliary units, special funds and appropriated funds.

TABL. 6 /59/. WYDATKI BUDŻETÓW GMIN^a WEDŁUG RODZAJÓW W 2010 R. (cd.)
EXPENDITURE OF GMINAS BUDGETS^a BY TYPE IN 2010 (cont.)

WYSZCZEGÓLNIENIE SPECIFICATION	Ogółem Grand total	Wydatki bieżące Current expenditure						Wydatki majątkowe Property expenditure	
		razem total	dotacje allocations	w tym of which				razem total	w tym inwestycyjne ^b of which investment expenditure ^b
				świadczenia na rzecz osób fizycznych benefits for natural persons	wynagrodzenia wages and salaries	składki na obowiązkowe ubezpieczenia społeczne i Fundusz Pracy contributions to compulsory social security and the Labour Fund	zakup materiałów i usług purchase of materials and services		
w tys. zł in thous. zł									
POWIAT STARGARDZKI									
Gmina miejska Urban gmina									
Stargard Szczeciński	173978,6	147847,3	23294,8	28985,0	45494,0	7730,4	35275,3	26131,3	25031,3
Gminy miejsko-wiejskie Urban-rural gminas									
Chociwel	19359,7	16016,4	330,6	3322,8	6070,1	1129,9	3945,6	3343,4	3323,6
Dobrzany	14895,9	12233,6	383,4	3399,7	4184,7	742,6	2932,4	2662,2	2662,2
Ińsko	9996,2	8836,3	115,0	1977,5	3446,1	585,4	2184,4	1159,9	1159,9
Suchań	17449,2	12118,5	600,7	3472,5	3857,4	730,5	2562,7	5330,7	5330,7
Gminy wiejskie Rural gminas									
Dolice	24556,0	19590,6	871,7	5330,9	7131,2	1128,2	3505,8	4965,4	4965,4
Kobylanka	17563,8	13217,7	1107,4	1927,4	4423,8	761,7	3366,2	4346,0	4346,0
Marianowo	10131,2	9267,1	628,8	2055,3	3126,2	559,3	2312,7	864,1	864,1
Stara Dąbrowa	18085,6	10698,1	364,9	2682,0	3637,9	655,7	2157,3	7387,4	7387,4
Stargard Szczeciński	36030,3	26478,7	1191,4	6555,7	9205,6	1615,8	5692,1	9551,6	9551,6
POWIAT SZCZECINECKI									
Gmina miejska Urban gmina									
Szczecinek	105472,3	87283,8	35970,8	17561,5	10066,5	1818,2	9585,5	18188,5	18178,5
Gminy miejsko-wiejskie Urban-rural gminas									
Barvice	29110,3	25688,7	1439,8	6418,7	9130,8	1663,6	5430,2	3421,6	3421,6
Biały Bór	29821,1	20810,3	879,6	4418,0	7872,5	1247,7	4812,1	9010,7	9010,7
Borne Sulinowo	30315,3	27164,5	2088,2	5430,7	11015,4	1872,0	4148,2	3150,8	3150,8

^a Bez wydatków gmin mających również status miasta na prawach powiatu. ^b Łącznie z dotacjami na finansowanie zadań inwestycyjnych zakładów budżetowych, gospodarstw pomocniczych, środków specjalnych i funduszy celowych.

^a Excluding expenditure of gminas which are also cities with powiat status. ^b Including allocations for financing investment tasks of budgetary establishments, auxiliary units, special funds and appropriated funds.

TABL. 6 /59/. **WYDATKI BUDŻETÓW GMIN^a WEDŁUG RODZAJÓW W 2010 R. (dok.)**
EXPENDITURE OF GMINAS BUDGETS^a BY TYPE IN 2010 (cont.)

WYSZCZEGÓLNIENIE SPECIFICATION	Ogółem Grand total	Wydatki bieżące Current expenditure						Wydatki majątkowe Property expenditure	
		razem total	dotacje allocations	świadczenia na rzecz osób fizycznych benefits for natural persons	wynagro- dzenia wages and salaries	składki na obowią- zkowe ubezpie- czenia społeczne i Fundusz Pracy contributions to com- pulsory so- cial se- curity and the Labour Fund	zakup materiałów i usług purchase of materials and services	razem total	w tym inwesty- cyjne ^b of which investment expenditure ^b
w tys. zł in thous. zł									
POWIAT SZCZECINECKI (dok.)									
Gminy wiejskie Rural gminas									
Grzmiąca	16499,1	15113,1	379,0	3532,3	5673,2	1033,0	3107,5	1386,1	1386,1
Szczecinek	28561,9	24252,2	363,9	6545,8	9515,3	1675,1	4367,7	4309,7	4309,7
POWIAT ŚWIDWIŃSKI									
Gmina miejska Urban gmina									
Świdwin	43233,1	35464,6	2490,6	9297,1	12709,6	2144,1	7260,9	7768,6	7768,6
Gmina miejsko-wiejska Urban-rural gmina									
Połczyn-Zdrój ...	50272,1	45668,8	1317,9	9075,1	16381,6	2752,4	11443,8	4603,2	4603,2
Gminy wiejskie Rural gminas									
Brzeźno	9321,4	8209,1	55,0	2416,1	3127,9	515,5	1514,6	1112,3	1112,3
Rąbino	11738,5	10119,8	93,0	2564,2	3573,0	589,6	1940,2	1618,7	1618,7
Sławoborze	16824,5	12090,5	–	2813,4	4286,2	658,7	3283,8	4734,0	4734,0
Świdwin	20260,1	17453,6	238,2	5422,4	6422,4	1148,8	2708,9	2806,4	2806,4
POWIAT WAŁECKI									
Gmina miejska Urban gmina									
Wałcz	70174,7	54395,2	6812,9	10281,2	19266,8	3134,1	12682,4	15779,5	14779,5
Gminy miejsko-wiejskie Urban-rural gminas									
Człopa	19737,8	12782,9	767,0	3415,7	4339,0	800,5	2453,6	6954,9	6954,9
Mirosławiec	21580,2	16240,9	1461,3	3144,5	5601,5	1004,5	4026,9	5339,4	5339,4
Tuczno	12797,4	11636,5	840,6	2625,4	4330,9	747,7	2109,4	1160,9	1160,9
Gmina wiejska Rural gmina									
Wałcz	44260,6	30673,5	413,5	7333,2	11486,4	2016,7	7204,9	13587,1	13587,1

^a Bez wydatków gmin mających również status miasta na prawach powiatu. ^b Łącznie z dotacjami na finansowanie zadań inwestycyjnych zakładów budżetowych, gospodarstw pomocniczych, środków specjalnych i funduszy celowych.

^a Excluding expenditure of gminas which are also cities with powiat status. ^b Including allocations for financing investment taks of budgetary establishments, auxiliary units, special funds and appropriated funds.

TABL. 7 /60/. WYDATKI BUDŻETÓW GMIN^a WEDŁUG DZIAŁÓW W 2010 R.
EXPENDITURE OF GMINAS BUDGETS^a BY DIVISION IN 2010

WYSZCZEGÓLNIENIE SPECIFICATION	Ogółem Total	W tym / Of which							
		gospodarka miesz- kaniowa housing economy	admini- stracja publiczna public administra- tion	oświata i wycho- wanie education	ochrona zdrowia health care	W tym / Of which	gospodarka komunalna i ochrona środowiska municipal economy and environ- mental protection	kultura i ochrona dziedzictwa narodowego culture and national heritage	kultura fizyczna i sport physical education and sport
w tys. zł / in thous. zł									
WOJEWÓDZTWO VOIVODSHIP	3854355,8	180686,0	378457,6	1154779,4	28774,0	695826,9	292411,7	187984,8	166982,4
Powiaty: Powiats:									
POWIAT BIAŁOGARDZKI									
Gmina miejska Urban gmina									
Białogard	67451,2	1578,2	7047,9	20837,4	578,2	14530,5	2785,8	1518,4	3744,6
Gminy miejsko-wiejskie Urban-rural gminas									
Karlino	47565,7	3046,4	4631,6	9777,2	175,5	10046,3	4995,7	2478,7	778,7
Tychowo	22869,6	469,7	2148,1	6642,8	101,6	4463,7	823,2	2465,8	301,8
Gmina wiejska Rural gmina									
Białogard	24146,0	106,4	3948,5	8650,5	92,6	4965,1	635,0	1609,8	160,0
POWIAT CHOSZCZEŃSKI									
Gminy miejsko-wiejskie Urban-rural gminas									
Choszczno	56231,2	1893,7	5620,6	21673,3	430,2	11337,5	2570,1	2162,8	4077,0
Drawno	14933,4	78,0	2098,1	4776,6	82,1	3878,5	737,3	1330,0	145,4
Pelczyce	35415,3	210,1	2108,3	11399,5	109,0	4673,5	1801,5	1301,9	1903,0
Recz	21626,2	238,2	1836,7	6022,1	84,9	4649,4	4080,6	796,7	1762,1
Gminy wiejskie Rural gminas									
Bierzwnik	13190,4	127,2	1662,8	4938,1	62,1	3297,2	747,4	806,8	101,8
Krzęcin	12972,6	14,3	1156,2	3642,5	37,3	2911,7	598,8	1297,7	1017,6
POWIAT DRAWSKI									
Gminy miejsko-wiejskie Urban-rural gminas									
Czaplinek	36724,8	2781,6	3858,6	9927,3	282,7	8056,8	3453,3	1131,9	2068,5
Drawsko Pomorskie	56748,9	2096,8	5356,1	16987,8	415,5	9440,7	7133,2	5584,4	744,7
Kalisz Pomorski	37869,2	2925,2	3746,1	8304,8	147,6	6097,3	3826,2	3015,6	555,3
Złocieniec	45380,0	4327,7	4852,1	11977,2	286,6	10957,9	2684,6	2712,3	921,9
Gminy wiejskie Rural gminas									
Ostrowice	13735,4	47,0	1494,9	2090,5	24,4	1954,9	2596,5	259,9	30,4
Wierzchno	16858,8	61,6	1656,7	4913,5	38,2	2713,2	405,5	995,1	44,0

^a Bez wydatków gmin mających również status miasta na prawach powiatu.

^a Excluding expenditure of gminas which are also cities with powiat status.

TABL. 7 /60/. **WYDATKI BUDŻETÓW GMIN^a WEDŁUG DZIAŁÓW W 2010 R. (cd.)**
EXPENDITURE OF GMINAS BUDGETS^a BY DIVISION IN 2010 (cont.)

WYSZCZEGÓLNIENIE SPECIFICATION	Ogółem Total	W tym / Of which							
		gospodarka mieszkaniowa housing economy	administracja publiczna public administration	oświata i wycho- wanie education	ochrona zdrowia health care	pomoc społeczna i pozostałe zadania w zakresie polityki społecznej social assistance and other tasks in sphere of social policy	gospodarka komunalna i ochrona środowiska municipal economy and environmental protection	kultura i ochrona dziedzictwa narodowego culture and national heritage	kultura fizyczna i sport physical education and sport
w tys. zł / in thous. zł									
POWIAT GOLENIOWSKI									
Gminy miejsko-wiejskie Urban-rural gminas									
Goleniów	106664,6	14654,9	9162,0	37373,6	547,1	14820,2	6662,3	3171,5	4683,7
Maszewo	24606,1	250,6	2628,5	9561,9	156,4	4673,8	1835,6	1607,0	138,7
Nowogard	61429,2	1748,4	5361,9	24226,1	1081,7	13982,7	3894,9	2418,4	700,2
Gminy wiejskie Rural gminas									
Osina	11918,7	24,9	1420,5	3061,5	62,6	1835,9	225,3	714,1	884,9
Przybiernów	13473,6	110,8	1444,9	4882,5	97,4	3036,1	861,0	669,7	54,2
Stepnica	42000,9	1454,3	1953,3	7389,2	269,0	3222,1	3500,2	1421,8	1429,7
POWIAT GRZYFICKI									
Gminy miejsko-wiejskie Urban-rural gminas									
Gryfice	68687,7	2119,8	5123,8	17998,5	474,7	17115,6	4244,1	2388,5	3378,2
Płoty	30180,3	140,4	2743,7	8355,9	92,6	6763,4	849,1	1058,7	3585,7
Trzebiatów	57519,4	3687,8	5140,5	14499,5	288,1	9782,1	3934,6	2140,7	3470,3
Gminy wiejskie Rural gminas									
Brojce	13636,1	63,7	1641,9	3414,4	31,0	4286,9	931,3	246,6	830,1
Karnice	14862,6	180,2	1615,1	3676,3	43,5	2828,7	695,9	2835,0	106,8
Rewal	57165,1	4732,1	5415,8	8701,9	502,8	1915,9	11542,0	763,0	2750,8
POWIAT GRZYFIŃSKI									
Gminy miejsko-wiejskie Urban-rural gminas									
Cedynia	17220,4	195,5	1990,9	4951,7	224,5	3546,3	595,5	1670,8	164,5
Chojna	42779,2	649,6	3530,5	18271,6	230,7	7926,1	2121,5	2035,4	1018,7
Gryfino	105687,4	9081,0	9061,1	36155,5	738,6	15152,6	6896,2	5932,0	5424,2
Mieszkowice	20620,4	303,1	1980,6	7617,5	98,9	5106,7	567,1	942,3	992,2
Moryń	12481,5	80,2	1578,7	3229,3	47,6	2856,4	1299,1	786,1	314,9
Trzcińsko-Zdrój	20146,5	329,0	1732,7	5933,7	70,3	3451,1	3257,4	2468,5	444,7
Gminy wiejskie Rural gminas									
Banie	23647,7	671,6	1682,1	6613,0	106,7	5044,6	689,6	2355,5	329,5
Stare Czarnowo	12613,8	209,8	1909,4	4387,6	49,4	1882,8	632,7	375,3	956,4
Widuchowa	18764,7	125,7	2366,3	5145,1	82,1	3650,8	617,8	1788,9	1363,5

^a Bez wydatków gmin mających również status miasta na prawach powiatu.

^a Excluding expenditure of gminas which are also cities with powiat status.

TABL. 7 /60/. WYDATKI BUDŻETÓW GMIN^a WEDŁUG DZIAŁÓW W 2010 R. (cd.)
EXPENDITURE OF GMINAS BUDGETS^a BY DIVISION IN 2010 (cont.)

WYSZCZEGÓLNIENIE SPECIFICATION	Ogółem Total	W tym / Of which							
		gospodarka miesz- kaniowa housing economy	admini- stracja publiczna public administra- tion	oświata i wycho- wanie education	ochrona zdrowia health care	pomoc społeczna i pozostałe zadania w zakresie polityki społecznej social as- sistance and other tasks in sphere of social policy	gospodarka komunalna i ochrona środowi- ska municipal economy and environ- mental protection	kultura i ochrona dziedzictwa narodowego culture and national heritage	kultura fizyczna i sport physical education and sport
w tys. zł / in thous. zł									
POWIAT KAMIĘŃSKI									
Gminy miejsko-wiejskie Urban-rural gminas									
Dziwnów	27430,9	1211,6	2995,2	5561,1	1300,1	2501,5	3027,6	393,0	4038,7
Golczewo	19734,2	181,5	2099,9	6430,8	91,0	3458,3	2585,3	299,2	486,0
Kamień Pomorski ...	40917,1	1536,3	4861,6	11404,6	460,1	7910,5	3542,0	1312,4	1658,6
Międzyzdroje	61917,6	1794,3	6614,1	16047,2	450,8	3353,1	5101,6	2909,7	1707,3
Wolin	38140,2	604,6	4253,3	11920,3	233,9	6373,9	3018,7	3813,0	1624,5
Gmina wiejska Rural gmina									
Świerżno	13110,1	44,3	1137,2	4333,1	56,7	3977,8	316,2	965,6	494,2
POWIAT KOŁOBRZESKI									
Gmina miejska Urban gmina									
Kołobrzeg	191510,6	24340,5	14606,6	43277,1	1202,2	19540,7	11428,0	10369,9	19773,5
Gminy wiejskie Rural gminas									
Dygowo	17825,8	73,4	1590,7	6647,4	52,8	2924,5	948,5	848,0	1740,3
Gościno	21073,8	816,6	1911,2	6048,4	70,7	3692,0	898,5	1078,7	2212,4
Kołobrzeg	37904,4	48,1	3441,7	7412,9	331,8	4438,1	1999,3	1200,8	2792,4
Rymań	25364,1	128,3	2049,3	8189,6	417,7	3325,8	5984,3	2624,3	1055,6
Siemyśl	11488,0	18,7	2162,8	3332,5	49,3	2256,2	1103,9	1054,2	77,3
Ustronie Morskie	29264,1	150,2	3035,0	4922,2	755,8	2134,7	2774,1	1315,8	11118,2
POWIAT KOSZALIŃSKI									
Gminy miejsko-wiejskie Urban-rural gminas									
Bobolice	35993,9	2126,1	3227,2	14932,7	170,1	5909,1	3896,5	878,7	345,9
Polanów	29785,5	1225,2	2955,2	9595,3	166,9	7874,5	1425,7	2477,6	337,2
Sianów	42924,5	1287,5	4041,1	13528,5	203,3	7957,5	2295,9	2844,3	557,4
Gminy wiejskie Rural gminas									
Będzino	31112,5	409,9	2497,4	10670,7	145,4	4883,4	2529,6	2518,4	312,6
Biesiekierz	18677,7	302,4	2057,0	5994,7	87,4	3453,8	1799,2	1273,2	78,4
Manowo	23591,7	1320,3	2984,4	5622,1	118,4	3086,4	1855,7	757,0	1165,0
Mielno	29574,9	604,2	4198,5	5657,7	663,6	3267,3	2861,2	769,9	1152,9
Świeszyno	16642,9	179,9	2246,0	5305,5	77,8	2781,6	1778,2	394,4	352,5

^a Bez wydatków gmin mających również status miasta na prawach powiatu.

^a Excluding expenditure of gminas which are also cities with powiat status.

TABL. 7 /60/. **WYDATKI BUDŻETÓW GMIN^a WEDŁUG DZIAŁÓW W 2010 R. (cd.)**
EXPENDITURE OF GMINAS BUDGETS^a BY DIVISION IN 2010 (cont.)

WYSZCZEGÓLNIENIE SPECIFICATION	Ogółem Total	W tym / Of which							
		gospodarka mieszkaniowa housing economy	administracja publiczna public administration	oświata i wycho- wanie education	ochrona zdrowia health care	pomoc społeczna i pozostałe zadania w zakresie polityki społecznej social assistance and other tasks in sphere of social policy	gospodarka komunalna i ochrona środowiska municipal economy and environmental protection	kultura i ochrona dziedzictwa narodowego culture and national heritage	kultura fizyczna i sport physical education and sport
w tys. zł / in thous. zł									
POWIAT ŁOBESKI									
Gminy miejsko-wiejskie Urban-rural gminas									
Dobra	16175,7	1510,6	1674,3	4207,0	55,5	4387,0	737,3	324,3	1627,5
Łobez	43999,8	4317,1	4261,7	13570,6	273,9	11584,6	2554,6	2705,3	941,1
Resko	32970,9	630,2	2258,7	13978,9	96,5	5554,4	5153,4	1248,0	229,6
Węgorzyno	26338,1	1017,8	2509,4	8017,7	90,1	5864,8	4389,5	898,7	318,7
Gmina wiejska Rural gmina									
Radowo Małe	12094,0	98,2	1419,4	4540,5	43,3	2571,2	293,6	578,8	171,1
POWIAT MYŚLIBORSKI									
Gminy miejsko-wiejskie Urban-rural gminas									
Barlinek	56669,0	720,8	4582,2	21052,4	359,5	10206,4	2466,3	1936,2	2101,3
Dębno	71459,7	3360,7	6864,3	24375,0	472,6	13852,0	7506,4	3408,2	1890,3
Myślibórz	62288,5	6002,2	5937,2	22189,2	408,8	12032,1	3875,2	2052,2	1880,4
Gminy wiejskie Rural gminas									
Boleszkowice	8927,5	351,9	1080,0	3333,6	79,4	1765,2	343,0	1043,4	25,3
Nowogródek Pomorski	10806,2	-	1134,4	3825,4	48,0	2036,0	1261,3	956,8	252,0
POWIAT POLICKI									
Gminy miejsko-wiejskie Urban-rural gminas									
Nowe Warpno	15464,3	773,5	1865,8	1656,4	36,1	938,3	1795,5	891,2	675,1
Police	126017,9	14855,3	12893,2	38058,3	1511,7	21147,9	9270,8	5562,8	4908,3
Gminy wiejskie Rural gminas									
Dobra (Szczecińska)	55113,0	839,2	4806,1	9058,6	253,5	3860,2	3455,0	2166,4	904,7
Kobaskowo	29903,9	275,6	3105,7	11785,1	367,1	4442,0	1337,9	557,3	677,5
POWIAT PYRZYCKI									
Gminy miejsko-wiejskie Urban-rural gminas									
Lipiany	16069,6	92,1	1833,7	5571,5	110,8	3046,8	1353,7	1184,7	1223,5
Pyrzyce	51688,0	1622,7	5159,3	18350,5	499,0	9818,3	2202,6	5657,9	1003,9
Gminy wiejskie Rural gminas									
Bielice	9776,8	18,9	1794,6	2797,6	42,8	2160,7	630,2	361,1	120,3
Kozielice	9048,3	114,5	1463,7	2609,0	39,9	2960,5	424,1	419,7	115,8
Przelewice	18736,8	176,5	2074,5	5811,6	145,6	4144,2	1144,2	737,4	392,7
Warnice	9479,2	145,5	1355,7	3271,3	34,5	2456,6	269,3	127,1	227,3

^a Bez wydatków gmin mających również status miasta na prawach powiatu.

^a Excluding expenditure of gminas which are also cities with powiat status.

TABL. 7 /60/. WYDATKI BUDŻETÓW GMIN^a WEDŁUG DZIAŁÓW W 2010 R. (cd.)
 EXPENDITURE OF GMINAS BUDGETS^a BY DIVISION IN 2010 (cont.)

WYSZCZEGÓLNIENIE SPECIFICATION	Ogółem Total	W tym / Of which							
		gospodarka mieszkaniowa housing economy	administracja publiczna public administration	oświata i wycho- wanie education	ochrona zdrowia health care	W tym / Of which	gospodarka komunalna i ochrona środowiska municipal economy and environmental protection	kultura i ochrona dziedzictwa narodowego culture and national heritage	kultura fizyczna i sport physical education and sport
w tys. zł / in thous. zł									
POWIAT SŁAWIEŃSKI									
Gminy miejskie Urban gminas									
Darłowo	54663,1	1799,0	4520,5	13459,3	610,4	7669,1	4147,9	1079,2	3100,4
Sławno	36791,6	450,3	4016,6	12144,6	350,9	8062,9	2803,3	2012,2	1228,0
Gminy wiejskie Rural gminas									
Darłowo	34989,8	698,7	3720,0	10109,2	1188,7	5668,5	7909,8	1167,3	334,0
Malechowo	20889,3	255,9	2131,0	7943,4	95,9	3843,8	429,8	499,2	277,1
Postomino	30790,1	310,4	3299,5	8394,1	164,8	4244,6	2315,2	1838,0	1413,6
Sławno	27368,5	301,5	2894,9	11141,0	118,3	5804,4	847,0	1028,3	94,4
POWIAT STARGARDZKI									
Gmina miejska Urban gmina									
Stargard Szczeciński	173978,6	17781,7	15586,1	48820,9	1573,4	39988,7	5820,1	5408,0	8212,5
Gminy miejsko-wiejskie Urban-rural gminas									
Chociwel	19359,7	1309,5	1999,3	7130,4	110,5	3634,6	579,8	694,2	936,3
Dobrzany	14895,9	1065,6	1905,2	4261,9	100,0	3536,7	877,1	1174,5	300,9
Ińsko	9996,2	106,2	1455,2	3420,0	139,4	2140,0	362,5	613,0	179,8
Suchań	17449,2	71,8	1586,1	3955,9	83,2	3810,7	5096,7	772,8	213,0
Gminy wiejskie Rural gminas									
Dolice	24556,0	371,5	1990,0	9543,7	137,1	5908,0	2223,1	889,7	1680,6
Kobylanka	17563,8	731,3	2823,9	3934,6	114,2	1905,0	2204,7	888,7	810,7
Marianowo	10131,2	38,3	1656,9	3325,0	67,6	2370,0	249,5	947,6	54,6
Stara Dąbrowa	18085,6	69,5	1535,6	4170,8	30,5	2782,7	838,4	1106,6	1257,5
Stargard Szczeciński	36030,3	497,5	3458,2	14345,0	186,9	7520,4	2268,7	2016,4	355,0
POWIAT SZCZECINECKI									
Gmina miejska Urban gmina									
Szczecinek	105472,3	3985,7	8607,2	25822,6	765,5	23149,3	16931,2	6546,5	4688,9
Gminy miejsko-wiejskie Urban-rural gminas									
Barwice	29110,3	364,8	3024,6	10032,7	100,2	7173,4	4042,9	1669,9	250,6
Biały Bór	29821,1	1433,2	3745,8	7598,2	110,0	4605,2	1225,0	1898,7	474,1
Borne Sulinowo	30315,3	1044,8	3111,9	10241,6	220,0	6202,2	2532,0	1962,1	221,2

^a Bez wydatków gmin mających również status miasta na prawach powiatu.

^a Excluding expenditure of gminas which are also cities with powiat status.

TABL. 7 /60/. **WYDATKI BUDŻETÓW GMIN^a WEDŁUG DZIAŁÓW W 2010 R. (dok.)**
EXPENDITURE OF GMINAS BUDGETS^a BY DIVISION IN 2010 (cont.)

WYSZCZEGÓLNIENIE SPECIFICATION	Ogółem Total	W tym / Of which							
		gospodarka mieszkaniowa housing economy	administracja publiczna public administration	oświata i wycho- wanie education	ochrona zdrowia health care	pomoc społeczna i pozostałe zadania w zakresie polityki społecznej social assistance and other tasks in sphere of social policy	gospodarka komunalna i ochrona środowiska municipal economy and environmental protection	kultura i ochrona dziedzictwa narodowego culture and national heritage	kultura fizyczna i sport physical education and sport
w tys. zł / in thous. zł									
POWIAT SZCZECINECKI (dok.)									
Gminy wiejskie Rural gminas									
Grzmiąca	16499,1	305,9	1869,5	6697,4	62,1	3835,7	354,5	329,3	117,8
Szczecinek	28561,9	94,8	3044,9	9799,5	125,5	7047,4	2806,0	639,4	827,3
POWIAT ŚWIDWIŃSKI									
Gmina miejska Urban gmina									
Świdwin	43233,1	3159,9	3470,9	12475,3	332,0	10784,6	1992,5	2885,2	2908,0
Gmina miejsko-wiejska Urban-rural gmina									
Połczyn-Zdrój	50272,1	2933,6	5470,8	17210,3	329,4	11448,2	3352,3	1104,0	856,7
Gminy wiejskie Rural gminas									
Brzeźno	9321,4	-	1490,3	3299,0	31,6	2581,4	422,6	252,4	61,7
Rąbino	11738,5	2,2	1726,7	3777,9	49,9	3009,0	1361,6	123,0	693,1
Sławoborze	16824,5	1504,0	1410,8	3331,8	45,7	4072,9	757,4	1133,8	1084,4
Świdwin	20260,1	102,8	2186,7	6163,0	98,3	5813,9	783,1	524,8	83,1
POWIAT WAŁECKI									
Gmina miejska Urban gmina									
Wałcz	70174,7	1993,9	6965,3	25501,8	601,8	12771,5	6618,7	2929,2	2560,3
Gminy miejsko-wiejskie Urban-rural gminas									
Człopa	19737,8	241,5	2122,7	5296,8	73,5	3428,2	482,2	649,5	5317,3
Mirosławiec	21580,2	940,1	3356,5	7756,3	135,6	3296,0	895,8	2269,2	350,0
Tuczno	12797,4	91,5	1763,6	4820,5	107,3	2777,0	470,8	259,6	267,3
Gmina wiejska Rural gmina									
Wałcz	44260,6	485,6	4763,8	15953,4	195,4	8156,4	1047,5	499,6	1626,7

^a Bez wydatków gmin mających również status miasta na prawach powiatu.

^a Excluding expenditure of gminas which are also cities with powiat status.

TABL. 8 /61/. **DOCHODY I WYDATKI BUDŻETÓW POWIATÓW I MIAST NA PRAWACH POWIATU NA 1 MIESZKAŃCA W 2010 R.**
REVENUE AND EXPENDITURE OF POWIATS AND CITIES WITH POWIAT STATUS BUDGETS PER CAPITA IN 2010

WYSZCZEGÓLNIENIE SPECIFICATION	Dochody Revenue		Wydatki Expenditure		
	ogółem total	w tym własne of which own revenue	ogółem total	w tym of which	
				bieżące current	inwestycyjne ^a investment expenditure ^a
w zł in zł					
WOJEWÓDZTWO VOIVODSHIP	1768,6	853,8	1975,0	1516,6	422,8
POWIATY: Powiats:					
białogardzki	1086,3	172,8	1281,6	971,1	310,6
choszczeński	1003,6	166,1	1128,4	911,1	217,3
drawski	1037,9	210,5	1214,4	875,5	338,9
goleniowski	896,4	255,5	928,7	814,5	114,2
gryficki	1167,8	346,9	1366,6	1008,6	358,0
gryfiński	766,6	211,4	744,8	688,8	50,0
kamieński	1155,6	389,8	1206,2	872,8	333,4
kołobrzeski	1271,3	468,5	1300,1	940,9	359,2
koszaliński	1251,5	352,1	1427,0	935,5	491,5
łobeski	978,5	191,2	1038,0	830,8	207,3
myśliborski	993,5	240,0	1105,2	944,4	160,8
policki	959,4	411,7	1001,0	847,6	153,3
pyrzycki	948,6	198,0	947,5	919,5	28,0
sławieński	892,5	225,4	1004,2	771,3	233,0
stargardzki	805,0	231,5	938,3	748,3	190,0
szczecinecki	1294,5	384,5	1397,7	901,8	490,8
świdwiński	1097,8	250,0	1081,9	970,6	111,3
walecki	994,1	234,3	1089,2	799,6	289,6
MIASTA NA PRAWACH POWIATU: Cities with powiat status:					
Koszalin	3325,3	1906,8	3764,1	3013,0	709,9
Szczecin	3166,9	1989,7	3672,0	2726,7	810,6
Świnoujście	4573,5	2752,5	4458,7	3730,1	724,9

^a Łącznie z dotacjami na finansowanie zadań inwestycyjnych zakładów budżetowych, gospodarstw pomocniczych, środków specjalnych i funduszy celowych.

^a Including allocations for financing investment tasks of budgetary establishments, auxiliary units, special funds and appropriated funds.

TABL. 9 /62/. **DOCHODY I WYDATKI BUDŻETÓW GMIN^a NA 1 MIESZKAŃCA W 2010 R.**
REVENUE AND EXPENDITURE OF GMINAS BUDGETS^a PER CAPITA IN 2010

WYSZCZEGÓLNIENIE SPECIFICATION	Dochody Revenue		Wydatki Expenditure	
	ogółem total	w tym własne of which own revenue	ogółem total	w tym inwestycyjne ^b of which investment expenditure ^b
	w zł		in zł	
WOJEWÓDZTWO VOIVODSHIP	3038,1	1558,1	3384,7	782,9
Powiaty: Powiats:				
POWIAT BIAŁOGARDZKI				
Gmina miejska Urban gmina				
Białogard	2480,8	1134,9	2781,6	781,9
Gminy miejsko-wiejskie Urban-rural gminas				
Karlino	4581,3	2337,2	5180,9	1401,9
Tychowo	2902,2	893,7	3240,2	650,1
Gmina wiejska Rural gmina				
Białogard	2726,6	900,9	3123,7	192,7
POWIAT CHOSZCZEŃSKI				
Gminy miejsko-wiejskie Urban-rural gminas				
Choszczno	2576,4	1270,2	2533,7	349,3
Drawno	2691,1	959,8	2810,2	102,3
Pelczyce	3265,0	851,3	4435,8	1958,6
Recz	3497,1	1466,4	3817,5	1071,2
Gminy wiejskie Rural gminas				
Bierzwnik	2693,4	757,6	2787,5	190,8
Krzęcin	3033,7	726,5	3431,9	649,5
POWIAT DRAWSKI				
Gminy miejsko-wiejskie Urban-rural gminas				
Czaplinek	2880,1	1478,5	3148,3	511,3
Drawsko Pomorskie	3077,3	1875,3	3483,2	821,1
Kalisz Pomorski	5122,4	3682,7	5254,5	1515,7
Złocieniec	2647,5	1287,1	2955,0	320,6
Gminy wiejskie Rural gminas				
Ostrowice	4609,3	2627,1	5520,7	2062,0
Wierzchowo	3889,3	2155,4	3804,8	1258,9
POWIAT GOLEŃOWSKI				
Gminy miejsko-wiejskie Urban-rural gminas				
Goleniów	2825,3	1876,9	3116,8	717,3
Maszewo	2728,4	839,4	2892,5	398,9
Nowogard	2469,0	1010,4	2498,2	290,3
Osina	3514,0	1939,8	4147,1	1673,8
Przybiernów	2590,0	909,4	2599,1	339,8
Stepnica	7224,8	5778,8	8872,2	5763,2

^a Bez dochodów i wydatków gmin mających również status miasta na prawach powiatu. ^b Łącznie z dotacjami na finansowanie zadań inwestycyjnych zakładów budżetowych, gospodarstw pomocniczych, środków specjalnych i funduszy celowych.

^a Excluding revenue and expenditure of gminas which are also cities with powiat status. ^b Including allocations for financing investment tasks of budgetary establishments, auxiliary units, special funds and appropriated funds.

TABL. 9 /62/. **DOCHODY I WYDATKI BUDŻETÓW GMIN^a NA 1 MIESZKAŃCA W 2010 R. (cd.)**
REVENUE AND EXPENDITURE OF GMINAS BUDGETS^a PER CAPITA IN 2010 (cont.)

WYSZCZEGÓLNIENIE SPECIFICATION	Dochody Revenue		Wydatki Expenditure	
	ogółem total	w tym własne of which own revenue	ogółem total	w tym inwestycyjne ^b of which investment expenditure ^b
	w zł		in zł	
POWIAT GRZYCKI				
Gminy miejsko-wiejskie <i>Urban-rural gminas</i>				
Gryfice	2670,3	1191,0	2926,2	678,3
Ploty	2753,9	706,9	3338,2	755,1
Trzebiatów	3274,8	1831,2	3447,4	758,4
Gminy wiejskie <i>Rural gminas</i>				
Brojce	3430,8	742,2	3643,1	680,8
Karnice	2949,0	1041,5	3626,8	827,4
Rewal	12026,2	10292,9	16003,7	7703,5
POWIAT GRZYŃSKI				
Gminy miejsko-wiejskie <i>Urban-rural gminas</i>				
Cedynia	3538,2	1623,3	4002,9	810,3
Chojna	2570,8	1118,6	3043,1	609,4
Gryfino	2922,9	1974,6	3358,3	509,5
Mieszkowice	2787,4	898,4	2823,9	399,5
Moryń	2446,0	906,7	2883,9	505,4
Trzcińsko-Zdrój	3127,0	902,7	3599,5	1103,1
Gminy wiejskie <i>Rural gminas</i>				
Banie	2988,2	874,0	3705,4	1077,3
Stare Czarnowo	2989,7	1664,3	3326,4	789,4
Widuchowa	2946,8	890,2	3379,8	825,1
POWIAT KAMIENSKI				
Gminy miejsko-wiejskie <i>Urban-rural gminas</i>				
Dziwnów	5738,2	4521,6	6658,0	2549,3
Golczewo	2879,9	831,2	3276,5	686,7
Kamień Pomorski	2910,5	1781,9	2848,4	398,1
Międzyzdroje	6673,1	5096,6	9414,3	4727,9
Wolin	3083,8	1730,9	3087,3	579,4
Gmina wiejska <i>Rural gmina</i>				
Świerżno	3229,7	727,2	3089,1	384,0
POWIAT KOŁOBRZESKI				
Gmina miejska <i>Urban gmina</i>				
Kołobrzeg	3622,1	2376,8	4257,7	1286,5
Gminy wiejskie <i>Rural gminas</i>				
Dygowo	2707,9	820,3	3182,0	795,5
Gościno	3245,4	1135,4	3997,3	1246,7
Kołobrzeg	3707,2	2471,8	3829,1	1567,0
Rymań	5059,0	2674,4	6132,5	2040,8
Siemyśl	2788,7	938,6	3101,5	423,8
Ustronie Morskie	5070,7	3799,0	8131,2	3578,1

^a Bez dochodów i wydatków gmin mających również status miasta na prawach powiatu. ^b Łącznie z dotacjami na finansowanie zadań inwestycyjnych zakładów budżetowych, gospodarstw pomocniczych, środków specjalnych i funduszy celowych.

^a Excluding revenue and expenditure of gminas which are also cities with powiat status. ^b Including allocations for financing investment tasks of budgetary establishments, auxiliary units, special funds and appropriated funds.

TABL. 9 /62/. **DOCHODY I WYDATKI BUDŻETÓW GMIN^a NA 1 MIESZKAŃCA W 2010 R. (cd.)**
REVENUE AND EXPENDITURE OF GMINAS BUDGETS^a PER CAPITA IN 2010 (cont.)

WYSZCZEGÓLNIENIE SPECIFICATION	Dochody Revenue		Wydatki Expenditure	
	ogółem total	w tym własne of which own revenue	ogółem total	w tym inwestycyjne ^b of which investment expenditure ^b
	w zł		in zł	
POWIAT KOSZALIŃSKI				
Gminy miejsko-wiejskie <i>Urban-rural gminas</i>				
Bobolice	3432,5	1368,5	3692,1	570,4
Polanów	3006,8	1248,9	3278,9	426,0
Sianów	2932,2	1135,8	3193,8	942,6
Gminy wiejskie <i>Rural gminas</i>				
Będzino	3271,3	1628,8	3710,9	833,5
Biesiekierz	2897,0	1609,8	3183,0	559,9
Manowo	3228,4	1619,0	3661,6	911,0
Mielno	5361,8	4099,7	5803,6	1404,9
Świeszyno	2720,1	1483,7	2719,0	364,4
POWIAT ŁOBESKI				
Gminy miejsko-wiejskie <i>Urban-rural gminas</i>				
Dobra	3294,9	926,3	3728,9	662,9
Łobez	2936,2	1185,5	3077,3	589,9
Resko	3471,6	1170,7	3990,2	1256,1
Węgorzyno	2812,1	959,7	3575,6	948,6
Gmina wiejska <i>Rural gmina</i>				
Radowo Małe	2652,1	755,8	3254,6	625,0
POWIAT MYŚLIBORSKI				
Gminy miejsko-wiejskie <i>Urban-rural gminas</i>				
Barlinek	2416,4	1187,6	2905,5	664,0
Dębno	3156,9	1807,3	3450,5	563,1
Myślibórz	2738,3	1344,3	3020,9	331,6
Gminy wiejskie <i>Rural gminas</i>				
Boleszkowice	2654,6	968,3	3076,3	428,9
Nowogródek Pomorski	3031,8	1135,6	3270,7	682,1
POWIAT POLICKI				
Gminy miejsko-wiejskie <i>Urban-rural gminas</i>				
Nowe Warpno	8321,9	6697,6	9372,3	5692,9
Police	3030,1	2195,5	3013,5	520,4
Gminy wiejskie <i>Rural gminas</i>				
Dobra (Szczecińska)	2745,9	2053,8	3431,1	1753,7
Kołbaskowo	3261,1	2280,1	2939,0	476,1

^a Bez dochodów i wydatków gmin mających również status miasta na prawach powiatu. ^b Łącznie z dotacjami na finansowanie zadań inwestycyjnych zakładów budżetowych, gospodarstw pomocniczych, środków specjalnych i funduszy celowych.

^a Excluding revenue and expenditure of gminas which are also cities with powiat status. ^b Including allocations for financing investment tasks of budgetary establishments, auxiliary units, special funds and appropriated funds.

TABL. 9 /62/. **DOCHODY I WYDATKI BUDŻETÓW GMIN^a NA 1 MIESZKAŃCA W 2010 R. (cd.)**
REVENUE AND EXPENDITURE OF GMINAS BUDGETS^a PER CAPITA IN 2010 (cont.)

WYSZCZEGÓLNIENIE SPECIFICATION	Dochody Revenue		Wydatki Expenditure	
	ogółem total	w tym własne of which own revenue	ogółem total	w tym inwestycyjne ^b of which investment expenditure ^b
	w zł		in zł	
POWIAT PYRZYCKI				
Gminy miejsko-wiejskie Urban-rural gminas				
Lipiany	2489,9	1008,1	2687,2	409,1
Pyrzyce	2572,4	1169,0	2640,8	470,0
Gminy wiejskie Rural gminas				
Bielice	2704,1	951,3	3276,4	369,9
Kozielice	3654,8	1359,4	3473,5	125,7
Przelewice	3037,2	1100,1	3619,3	807,0
Warnice	2437,9	647,9	2653,0	301,7
POWIAT SŁAWIEŃSKI				
Gminy miejskie Urban gminas				
Darłowo	3910,4	2583,5	3900,9	1344,3
Sławno	2276,4	1180,7	2809,8	454,1
Gminy wiejskie Rural gminas				
Darłowo	3691,0	2066,0	4545,9	1062,8
Malechowo	2788,3	875,3	3170,8	681,9
Postomino	3952,5	2065,3	4375,5	1234,8
Sławno	2722,7	774,0	3075,1	494,8
POWIAT STARGARDZKI				
Gmina miejska Urban gmina				
Stargard Szczeciński	2346,3	1341,0	2492,6	358,6
Gminy miejsko-wiejskie Urban-rural gminas				
Chociwel	2890,4	967,6	3200,5	549,5
Dobrzany	2726,8	763,5	3026,4	540,9
Ińsko	2702,9	1111,1	2865,9	332,6
Suchań	3046,7	1009,0	4046,7	1236,2
Gminy wiejskie Rural gminas				
Dolice	2897,1	766,9	3040,6	614,8
Kobylanka	3497,5	2326,9	4119,1	1019,2
Marianowo	2767,2	583,2	3252,4	277,4
Stara Dąbrowa	4090,6	1905,9	5011,2	2047,0
Stargard Szczeciński	2315,0	854,6	3069,3	813,7

^a Bez dochodów i wydatków gmin mających również status miasta na prawach powiatu. ^b Łącznie z dotacjami na finansowanie zadań inwestycyjnych zakładów budżetowych, gospodarstw pomocniczych, środków specjalnych i funduszy celowych.

^a Excluding revenue and expenditure of gminas which are also cities with powiat status. ^b Including allocations for financing investment taks of budgetary establishments, auxiliary units, special funds and appropriated funds.

TABL. 9 /62/. **DOCHODY I WYDATKI BUDŻETÓW GMIN^a NA 1 MIESZKAŃCA W 2010 R. (dok.)**
REVENUE AND EXPENDITURE OF GMINAS BUDGETS^a PER CAPITA IN 2010 (cont.)

WYSZCZEGÓLNIENIE SPECIFICATION	Dochody Revenue		Wydatki Expenditure	
	ogółem total	w tym własne of which own revenue	ogółem total	w tym inwestycyjne ^b of which investment expenditure ^b
	w zł		in zł	
POWIAT SZCZECINECKI				
Gmina miejska Urban gmina				
Szczecinek	2471,6	1341,9	2696,5	464,8
Gminy miejsko-wiejskie Urban-rural gminas				
Barwice	3162,6	1089,9	3326,9	391,0
Biały Bór	5333,8	2674,3	5644,7	1705,6
Borne Sulinowo	2895,1	1042,0	3163,8	328,8
Gminy wiejskie Rural gminas				
Grzmiąca	3124,2	1026,7	3330,5	279,8
Szczecinek	2781,6	904,6	3044,7	459,4
POWIAT ŚWIDWIŃSKI				
Gmina miejska Urban gmina				
Świdwin	2582,5	1381,2	2788,7	501,1
Gmina miejsko-wiejska Urban-rural gmina				
Połczyn-Zdrój	3045,3	1405,0	3178,0	291,0
Gminy wiejskie Rural gminas				
Brzeźno	2956,4	521,8	3302,0	394,0
Rąbino	2849,8	646,6	3063,3	422,4
Sławoborze	3103,2	973,2	3948,5	1111,0
Świdwin	2888,8	874,6	3306,1	458,0
POWIAT WAŁECKI				
Gmina miejska Urban gmina				
Wałcz	2403,0	1361,2	2699,8	568,6
Gminy miejsko-wiejskie Urban-rural gminas				
Człopa	3548,1	1568,5	3890,0	1370,7
Mirosławiec	3817,1	1775,3	3835,8	949,1
Tuczno	2596,9	819,2	2614,4	237,2
Gmina wiejska Rural gmina				
Wałcz	2903,2	1082,8	3532,4	1084,4

^a Bez dochodów i wydatków gmin mających również status miasta na prawach powiatu. ^b Łącznie z dotacjami na finansowanie zadań inwestycyjnych zakładów budżetowych, gospodarstw pomocniczych, środków specjalnych i funduszy celowych.

^a Excluding revenue and expenditure of gminas which are also cities with powiat status. ^b Including allocations for financing investment tasks of budgetary establishments, auxiliary units, special funds and appropriated funds.

DZIAŁ XIV. INWESTYCJE I ŚRODKI TRWAŁE
CHAPTER XIV. INVESTMENTS AND FIXED ASSETS

TABL. 1 /63/. NAKŁADY INWESTYCYJNE W PRZEDSIĘBIORSTWACH^a WEDŁUG WYBRANYCH SEKCJI W 2010 R. (ceny bieżące)
INVESTMENT OUTLAYS IN ENTERPRISES^a BY SELECTED SECTIONS IN 2010 (current prices)

WYSZCZEGÓLNIENIE SPECIFICATION	Ogółem Grand total	W tym Of which						
		przemysł industry		budownictwo construction	handel; naprawa pojazdów samocho- dowych ¹ trade; repair of motor vehicles ¹	transport i gospodarka magazynowa transportation and storage	działalność finansowa i ubezpie- czeniowa financial and insurance activities	obsługa rynku nieruchomo- ści ² real estate activities
		razem total	w tym przetwórstwo przemysłowe of which manufac- turing					
		w mln zł		in mln zł				
OGÓŁEM TOTAL								
WOJEWÓDZTWO VOIVODSHIP	4011,0	2431,3	772,8	129,9	366,1	322,0	51,7	171,0
Podregiony: Subregions:								
Koszaliński	1349,8	976,6	304,1	50,2	95,6	15,3	6,8	31,0
Powiaty: Powiats:								
białogardzki ..	242,3	222,7	32,7	1,6	6,0	1,2	0,3	4,3
drawski	60,3	39,6	22,4	0,8	6,9	1,0	0,3	0,2
kołobrzeski ...	232,0	147,5	12,5	16,2	14,7	1,0	1,5	3,5
koszaliński ...	136,6	104,4	8,7	8,5	6,1	1,7	0,2	0,1
slawieński	37,4	19,2	12,4	2,6	2,5	1,6	1,8	0,1
szczecinecki ...	244,3	223,6	59,3	3,5	5,1	0,1	0,1	1,8
świdwiński	31,5	20,2	13,2	0,4	3,5	1,6	0,2	-
walecki	135,2	105,9	89,3	1,3	3,1	0,9	0,1	11,0
m. Koszalin ...	230,2	93,5	53,6	15,3	47,7	6,2	2,3	10,0
Stargardzki	632,4	451,6	225,8	21,2	49,5	18,7	3,6	15,7
Powiaty: Powiats:								
choszczeński	23,2	9,6	4,0	0,9	2,1	0,7	1,4	0,1
gryficki	68,4	39,3	2,1	2,3	4,1	5,7	0,1	4,2
łobeski	45,3	35,1	14,3	1,4	0,6	1,1	-	3,1
myśliborski ...	122,0	84,3	14,7	8,4	9,2	3,8	1,8	0,4
pyrzycki	25,1	10,0	9,0	-	5,1	4,2	0,1	-
stargardzki ...	348,4	273,3	181,7	8,2	28,4	3,2	0,2	7,9
M. Szczecin	1278,8	525,4	109,2	46,7	193,9	164,2	29,2	91,5
m. Szczecin	1278,8	525,4	109,2	46,7	193,9	164,2	29,2	29,2
Szczeciński	750,0	477,7	133,7	11,8	27,1	123,8	12,1	32,8
Powiaty: Powiats:								
goleniowski ...	196,3	105,5	65,8	4,2	6,4	57,5	2,4	7,5
gryfiński	223,6	197,9	5,8	4,5	6,9	4,7	0,6	0,4
kamieński	63,6	20,1	3,7	0,7	1,5	15,5	8,2	-
policki	106,6	53,1	47,2	2,3	10,2	2,6	0,1	24,3
m. Świnoujście	159,9	101,1	11,2	0,1	2,1	43,5	0,8	0,6

^a Dane dotyczą podmiotów gospodarczych, w których liczba pracujących przekracza 9 osób; według lokalizacji inwestycji.
^a Data concern economic entities employing more than 9 persons; according to investment location.

TABL. 1 /63/. **NAKŁADY INWESTYCYJNE W PRZEDSIĘBIORSTWACH^a WEDŁUG WYBRANYCH SEKCJI W 2010 R. (ceny bieżące) (dok.)**
INVESTMENT OUTLAYS IN ENTERPRISES^a BY SELECTED SECTIONS IN 2010 (current prices) (cont.)

WYSZCZEGÓLNIENIE SPECIFICATION	Ogółem Grand total	W tym Of which						
		przemysł industry		budownictwo construction	handel; naprawa pojazdów samochodo- wych ^Δ trade; repair of motor vehicles ^Δ	transport i gospodarka magazynowa transportation and storage	działalność finansowa i ubezpie- czeniowa financial and insurance activities	obsługa rynku nieruchomo- ści ^Δ real estate activities
		razem total	w tym przetwórstwo przemysłowe of which manufac- turing					
		w mln zł		in mln zł				
		W tym SEKTOR PRYWATNY			Of which PRIVATE SECTOR			
WOJEWÓDZTWO VOIVODSHIP	1828,2	856,4	718,0	122,7	363,6	99,1	45,8	105,5
Podregiony: Subregions:								
Koszaliński	612,7	384,2	303,1	48,2	93,1	5,8	6,4	12,8
<i>Powiaty: Powiats:</i>								
bialogardzki	45,3	33,2	32,7	1,6	6,0	0,2	0,1	1,5
drawski	32,2	22,5	22,4	0,8	6,9	0,9	0,3	0,1
kołobrzeski ...	73,0	14,7	12,5	16,1	14,7	0,3	1,5	2,6
koszaliński ...	103,3	77,1	8,0	8,5	6,1	1,1	0,2	0,0
slawieński	27,3	12,4	12,4	2,6	2,5	1,3	1,8	0,0
szczecinecki ..	75,8	67,2	59,3	3,5	2,8	0,1	0,1	0,0
świdwiński	19,4	14,1	13,2	0,4	3,5	–	0,2	0,0
walecki	102,4	89,4	89,4	1,3	3,1	0,2	0,1	3,5
m. Koszalin ...	134,0	53,7	53,2	13,5	47,3	1,9	2,2	5,0
Stargardzki	344,2	216,0	201,1	21,2	49,5	11,7	3,4	7,3
<i>Powiaty: Powiats:</i>								
choszczeński	9,0	4,0	4,0	0,9	2,1	–	1,4	–
gryficki	68,4	39,3	2,1	2,3	4,1	5,7	0,1	4,2
łobeski	22,7	15,1	14,3	1,4	0,6	0,9	0,0	3,1
myśliborski ...	43,7	16,9	14,7	8,4	9,2	3,7	1,7	0,0
pyrzycki	22,0	9,0	9,0	0,0	5,1	3,0	0,1	0,0
stargardzki ...	218,6	159,4	156,9	8,2	28,4	0,1	0,2	0,0
M. Szczecin	616,4	138,9	107,9	41,6	194,0	62,7	24,4	55,7
m. Szczecin	616,4	138,9	107,9	41,6	194,0	62,7	24,4	55,7
Szczeciński	255,0	117,3	107,9	11,8	27,0	18,8	11,5	29,7
<i>Powiaty: Powiats:</i>								
goleniowski ...	92,2	65,0	64,5	4,2	6,4	0,7	2,4	4,8
gryfiński	223,6	197,9	5,8	4,5	6,9	4,7	0,6	0,4
kamieński	19,3	5,6	3,7	0,7	1,5	0,2	8,2	–
policki	77,0	26,9	25,3	2,3	10,0	2,3	0,1	24,3
m. Świnoujście	38,2	10,2	9,9	0,1	2,1	15,6	0,2	0,4

^a Dane dotyczą podmiotów gospodarczych, w których liczba pracujących przekracza 9 osób; według lokalizacji inwestycji.

^a Data concern economic entities employing more than 9 persons; according to investment location.

TABL. 2 /64/. **NAKLADY INWESTYCYJNE^a W PAŃSTWOWYCH I SAMORZĄDOWYCH JEDNOSTKACH I ZAKŁADACH BUDŻETOWYCH WEDŁUG WYBRANYCH SEKCJI W 2010 R. (ceny bieżące)**
INVESTMENT OUTLAYS^a IN BUDGETARY STATE AND LOCAL SELF-GOVERNMENT UNITS AND ENTITIES BY SELECTED SECTIONS IN 2010
(current prices)

WYSZCZEGÓLNIENIE SPECIFICATION	Ogółem Total	W tym Of which						
		przemysł industry	transport i gospodarka magazynowa transport- ation and storage	obsługa ryнку nieru- chomości ^a real estate activities	administracja publiczna i obrona narodowa; obowiązkowe zabezpie- czenia spoleczne public ad- ministration and defence; compulsory social security	edukacja education	opieka zdrowotna i pomoc spoleczna human health and social work activities	działalność związana z kulturą, rozrywką, rekreacją arts, entertain- ment and recreation
		w tys. zł		in thous. zł				
WOJEWÓDZTWO	2622020	155241	1133525	90274	481751	344919	28361	314936
VOIVODSHIP								
Podregiony:								
Subregions:								
Koszaliński	707183	36379	288030	25614	100558	125841	10390	98934
Powiaty:								
Powiats:								
białogardzki	64107	1702	27871	268	8745	16673	58	8323
drawski	57150	5563	22305	18446	3333	2470	328	4664
kołobrzeski	128619	4449	56362	21	11205	14718	861	40700
koszaliński	91412	5927	49081	1793	3889	5316	5724	5619
stawieński	55144	6625	37143	–	4005	1180	15	5947
szczecinecki	92324	1098	52790	1495	16233	12316	1253	4304
świdwiński	15557	909	6830	497	2608	1822	73	2338
walecki	81001	7030	26335	9	13415	18329	494	15218
m. Koszalin	121869	3076	9313	3085	37125	53017	1584	11821
Stargardzki	448974	72740	203585	16704	27714	27491	7201	84406
Powiaty:								
Powiats:								
choszczeński	53597	12275	15221	–	2150	4157	57	19619
gryficki	142054	38622	55203	6254	11941	2553	267	23888
łobeski	43717	9969	15808	1189	3721	6238	188	5058
myśliborski	29350	1033	8367	184	5775	3040	170	7880
pyrzycki	44708	2925	19531	–	432	596	135	20071
stargardzki	135548	7916	89455	9077	3695	10907	6384	7890
M. Szczecin	877061	17618	350230	33553	201554	164098	6987	76952
m. Szczecin	877061	17618	350230	33553	201554	164098	6987	76952
Szczeciński	588802	28504	291680	14403	151925	27489	3783	54644
Powiaty:								
Powiats:								
goleniowski	140849	6479	112514	2109	6980	6029	1923	4241
gryfiński	76787	10352	17660	224	21930	10516	1042	10080
kamieński	159021	3690	120917	1182	8039	3354	415	12443
policki	71301	7805	28881	10318	6160	5532	89	12428
m. Świnoujście	140844	178	11708	570	108816	2058	314	15452

^a Według lokalizacji inwestycji.

^a According to investment location.

TABL. 3 /65/. **WARTOŚĆ BRUTTO ŚRODKÓW TRWAŁYCH W PRZEDSIĘBIORSTWACH^a**
WEDŁUG WYBRANYCH SEKCJI W 2010 R. (bieżące ceny ewidencyjne)
 Stan w dniu 31 XII
GROSS VALUE OF FIXED ASSETS IN ENTERPRISES^a BY SELECTED
SECTIONS IN 2010 (current book-keeping prices)
 As of 31 XII

WYSZCZEGÓLNIENIE SPECIFICATION	Ogółem Grand total	W tym Of which						
		przemysł industry		budownictwo construction	handel; naprawa pojazdów samocho- dowych ^b trade; repair of motor vehicles ^b	transport i gospodarka magazynowa transportation and storage	działalność finansowa i ubezpiecze- niowa financial and insurance activities	obsługa rynku nieruchomo- ści ^b real estate activities
		razem total	w tym przetwórstwo przemysłowe of which manufacturing					
		w mln zł		in mln zł				
OGÓŁEM TOTAL								
WOJEWÓDZTWO VOIVODSHIP	50875,9	26966,1	13767,3	1128,4	3966,5	3506,7	593,0	5399,3
Podregiony: Subregions:								
Koszaliński	14058,0	8689,4	5469,0	395,2	839,6	324,7	37,5	1185,5
Powiaty: Powiats:								
białogardzki	1182,3	835,1	518,6	15,5	70,1	91,2	5,6	81,8
drawski	637,0	425,7	219,0	12,1	27,3	7,9	2,0	47,5
kołobrzeski	2282,7	830,2	239,2	103,9	101,8	41,6	–	143,6
koszaliński	912,1	506,4	287,6	67,1	47,9	7,3	–	9,4
ślawieński	647,8	294,3	191,0	13,4	34,3	32,9	17,8	41,7
szczecinecki	3233,4	2746,8	2444,5	18,8	111,1	19,0	–	168,6
świdwiński	530,9	303,6	214,5	11,2	29,0	6,4	8,6	25,7
walecki	1152,5	830,1	592,4	34,9	38,7	17,2	–	84,3
m. Koszalin	3479,3	1917,2	762,2	118,3	379,4	101,2	3,5	582,9
Stargardzki	7587,3	4268,4	2731,5	131,6	1387,4	116,5	44,5	487,4
Powiaty: Powiats:								
choszczeński	452,5	227,1	69,7	24,0	15,8	4,3	7,3	38,0
gryfiński	597,9	169,0	76,2	4,9	61,6	29,0	8,3	87,2
łobeski	345,4	254,5	231,6	3,8	17,9	7,6	0,6	13,9
myśliborski	1301,3	914,6	631,0	48,4	86,5	40,3	25,1	84,5
pyrzycki	426,7	299,6	195,3	9,1	47,4	13,3	3,2	28,6
stargardzki	4463,5	2373,6	1527,7	41,4	1158,2	22,0	–	235,2
M. Szczecin	17038,8	4645,9	1867,9	485,1	1430,9	2432,7	477,1	2971,8
m. Szczecin	17038,8	4645,9	1867,9	485,1	1430,9	2432,7	477,1	2971,8
Szczeciński	12191,8	9392,4	3698,9	116,5	308,6	632,8	33,9	754,6
Powiaty: Powiats:								
goleniowski	2164,2	1444,3	1162,3	51,4	99,3	145,8	8,9	167,4
gryfiński	5493,3	5048,7	90,8	22,5	87,9	5,3	8,9	148,1
kamieński	535,3	209,5	48,7	12,9	13,7	8,9	15,0	24,4
policki	2779,6	2261,3	2203,5	28,0	92,6	84,1	1,1	227,4
m. Świnoujście	1219,4	428,6	193,6	1,7	15,1	388,7	–	187,3

^a Dane dotyczą podmiotów gospodarczych, w których liczba pracujących przekracza 9 osób; podziału środków trwałych według sekcji PKD dokonano zgodnie z siedzibą jednostki lokalnej i rodzaju działalności.

^a Data concern economic entities employing more than 9 persons; the division of fixed assets by NACE rev. 2 sections was made according to the abode of local kind-of-activity unit.

TABL. 3 /65/. **WARTOŚĆ BRUTTO ŚRODKÓW TRWAŁYCH W PRZEDSIĘBIORSTWACH^a WEDŁUG WYBRANYCH SEKCJI W 2010 R. (bieżące ceny ewidencyjne) (dok.)**
 Stan w dniu 31 XII
GROSS VALUE OF FIXED ASSETS IN ENTERPRISES^a BY SELECTED SECTIONS IN 2010 (current book-keeping prices) (cont.)
 As of 31 XII

WYSZCZEGÓLNIENIE SPECIFICATION	Ogółem Grand total	W tym Of which							
		przemysł industry		budownictwo construction	handel; naprawa pojazdów samocho- dowych ^b trade; repair of motor vehicles ^b	transport i gospodarka magazynowa transportation and storage	działalność finansowa i ubezpiecze- niowa financial and insurance activities	obsługa rynku nieruchomo- ści ^c real estate activities	
		razem total	w tym przetwórstwo przemysłowe of which manufacturing						
		w mln zł		in mln zł					
		W tym SEKTOR PRYWATNY			Of which PRIVATE SECTOR				
WOJEWÓDZTWO VOIVODSHIP	27253,9	11866,1	11014,2	945,9	3861,2	1192,9	435,5	4156,1	
Podregiony: Subregions:									
Koszaliński	9366,5	5574,5	5331,5	347,4	803,9	173,4	37,6	963,4	
<i>Powiaty: Powiats:</i>									
białogardzki	829,3	579,4	510,8	15,6	63,4	89,7	5,6	48,5	
drawski	317,3	225,3	219,0	12,1	27,3	2,5	2,0	38,4	
kołobrzeski	1394,4	289,7	239,2	90,8	101,4	7,0	–	108,8	
koszaliński	510,3	266,2	177,7	39,4	47,9	7,3	–	8,3	
slawieński	474,9	191,0	191,0	13,4	33,7	21,3	17,9	41,7	
szczecinecki	2802,6	2455,7	2444,4	18,8	92,0	6,9	–	115,8	
świdwiński	361,5	222,6	214,5	11,2	29,0	–	8,6	25,0	
walecki	782,1	594,7	592,4	34,9	38,3	12,9	–	74,5	
m. Koszalin	1894,1	749,9	742,5	111,2	370,9	25,8	3,5	502,4	
Stargardzki	5309,0	2601,6	2541,7	110,2	1366,6	107,3	44,5	378,1	
<i>Powiaty: Powiats:</i>									
choszczeński	184,5	69,8	69,7	5,2	15,8	2,3	7,3	34,5	
gryficki	379,3	89,5	76,2	4,9	60,8	29,0	8,3	70,3	
lobeski	307,0	247,9	231,6	3,8	17,9	7,6	0,6	13,9	
myśliborski	953,0	637,8	631,0	48,5	86,2	40,3	25,1	69,4	
pyrzycki	316,9	201,9	195,3	9,1	43,4	13,3	3,2	28,4	
stargardzki	3168,3	1354,7	1337,8	38,7	1142,5	14,8	–	161,6	
M. Szczecin	8858,6	1916,2	1440,0	371,8	1385,0	630,3	319,5	2141,1	
m. Szczecin	8858,6	1916,2	1440,0	371,8	1385,0	630,3	319,5	2141,1	
Szczeciński	3719,8	1773,7	1700,9	116,5	305,7	281,9	33,9	673,5	
<i>Powiaty: Powiats:</i>									
goleniowski	1643,7	1163,4	1151,5	51,4	99,3	20,8	8,8	126,3	
gryfiński	437,4	116,1	90,8	22,5	85,1	5,3	8,9	109,3	
kamieński	287,9	65,2	48,7	12,9	13,7	8,9	15,1	23,3	
policki	760,7	301,3	293,0	28,0	92,6	55,9	1,1	227,3	
m. Świnoujście	590,1	127,7	116,9	1,7	15,0	191,0	0,0	187,3	

^a Dane dotyczą podmiotów gospodarczych, w których liczba pracujących przekracza 9 osób; podziału środków trwałych według sekcji PKD dokonano zgodnie z siedzibą jednostki lokalnej i rodzaju działalności.

^a Data concern economic entities employing more than 9 persons; the division of fixed assets by NACE rev. 2 sections was made according to the abode of local kind-of-activity unit.

DZIAŁ XV. **PODMIOTY GOSPODARKI NARODOWEJ**
 CHAPTER XV. **ENTITIES OF THE NATIONAL ECONOMY**

TABL. 1 /66/. **PODMIOTY GOSPODARKI NARODOWEJ^a ZAREJESTROWANE W REJESTRZE
 REGON W 2010 R.**
 Stan w dniu 31 XII
**ENTITIES OF THE NATIONAL ECONOMY^a RECORDED IN THE REGON
 REGISTER IN 2010**
 As of 31 XII

WYSZCZEGÓLNIENIE SPECIFICATION	Ogółem Grand total	Sektor Sector		Z ogółem Of grand total					
		publiczny public	prywatny private	spółki handlowe commercial companies		spółki cywilne civil partner- ships	spółdzielnie co-ope- ratives	fundacje, stowa- rzyszenia i organizacje społeczne foundations, associations and social organiza- tions	osoby fizyczne prowadzące działalność gospodarczą natural persons conducting economic activity
				razem total	w tym z udziałem kapitału za- granicznego of which with foreign capital participation				
WOJEWÓDZTWO VOIVODSHIP	220405	6957	213448	13884	4256	13505	1111	4719	170334
PODREGION KOSZALIŃSKI SUBREGION	75728	2667	73061	3322	905	4230	471	1802	59698
POWIAT BIAŁOGARDZKI	5021	322	4699	202	62	200	30	114	3781
Gmina miejska Urban gmina									
Białogard	3204	190	3014	97	28	138	17	62	2407
Gminy miejsko-wiejskie Urban-rural gminas									
Karlino	863	98	765	51	21	31	7	21	599
w tym miasto of which city	667	93	574	22	12	23	5	13	456
Tychowo	461	23	438	21	6	10	3	18	369
w tym miasto of which city	234	17	217	13	3	7	3	9	170
Gmina wiejska Rural gmina									
Białogard	493	11	482	33	7	21	3	13	406
POWIAT DRAWSKI	5994	269	5725	183	54	299	30	177	4727
Gminy miejsko-wiejskie Urban-rural gminas									
Czaplinek	1214	44	1170	48	22	55	7	42	952
w tym miasto of which city	903	43	860	28	11	44	6	31	691
Drawsko									
Pomorskie	1856	103	1753	45	10	84	11	43	1463
w tym miasto of which city	1556	95	1461	38	3	78	10	30	1203
Kalisz Pomorski	745	33	712	21	10	32	3	21	586
w tym miasto of which city	519	31	488	14	4	29	3	13	394
Złocieniec	1620	63	1557	56	8	108	5	47	1271
w tym miasto of which city	1490	61	1429	52	7	103	4	42	1159
Gminy wiejskie Rural gminas									
Ostrowice	222	10	212	7	2	5	3	11	182
Wierzchowo	337	16	321	6	2	15	1	13	273

^a Bez osób prowadzących indywidualne gospodarstwa rolne.
^a Excluding persons tending private farms.

TABL. 1 /66/. **PODMIOTY GOSPODARKI NARODOWEJ^a ZAREJESTROWANE W REJESTRZE REGON W 2010 R. (cd.)**
Stan w dniu 31 XII
ENTITIES OF THE NATIONAL ECONOMY^a RECORDED IN THE REGON REGISTER IN 2010 (cont.)
As of 31 XII

WYSZCZEGÓLNIENIE SPECIFICATION	Ogółem Grand total	Sektor Sector		Z ogółem Of grand total					
		publiczny public	prywatny private	spółki handlowe commercial companies		spółki cywilne civil partner- ships	spółdzielnie co-ope- ratives	fundacje, stowa- rzyszenia i organizacje społeczne foundations, associations and social organiza- tions	osoby fizyczne prowadzące działalność gospodarczą natural persons conducting economic activity
				razem total	w tym z udziałem kapitału za- granicznego of which with foreign capital participation				
PODREGION KOSZALIŃSKI (cd.) SUBREGION (cont.)									
POWIAT KOŁOBRZESKI	13551	279	13272	540	168	833	86	235	10976
Gmina miejska Urban gmina									
Kołobrzeg	9125	220	8905	395	106	606	66	150	7159
Gminy wiejskie Rural gminas									
Dygowo	475	12	463	19	10	23	3	9	404
Gościno	535	15	520	23	13	22	6	19	440
Kołobrzeg	1720	6	1714	50	19	94	5	27	1519
Rymań	332	9	323	24	15	16	2	9	252
Siemyśl	314	7	307	7	2	15	2	8	267
Ustronie Morskie	1050	10	1040	22	3	57	2	13	935
POWIAT KOSZALIŃSKI	6962	167	6795	260	96	339	35	173	5754
Gminy miejsko- wiejskie Urban-rural gminas									
Bobolice	718	22	696	27	14	31	4	21	587
w tym miasto of which city	426	14	412	18	8	18	4	11	343
Polanów	613	26	587	24	13	16	2	19	492
w tym miasto of which city	284	21	263	8	1	7	-	10	216
Sianów	1343	32	1311	52	14	70	6	43	1085
w tym miasto of which city	782	24	758	20	5	43	4	19	625
Gminy wiejskie Rural gminas									
Będzino	725	23	702	48	23	22	9	8	561
Biesiekierz	590	17	573	32	6	29	2	11	494
Manowo	682	17	665	19	7	34	3	24	573
Mielno	1597	14	1583	44	15	114	7	31	1366
Świeszyno	694	16	678	14	4	23	2	16	596
POWIAT SŁAWIEŃSKI	6298	233	6065	231	83	281	28	176	5060
Gminy miejskie Urban gminas									
Darłowo	2209	81	2128	76	16	121	6	39	1797
Sławno	1678	92	1586	52	10	79	7	39	1259

^a Bez osób prowadzących indywidualne gospodarstwa rolne.

^a Excluding persons tending private farms.

TABL. 1 /66/. **PODMIOTY GOSPODARKI NARODOWEJ^a ZAREJESTROWANE W REJESTRZE REGION W 2010 R. (cd.)**

Stan w dniu 31 XII

ENTITIES OF THE NATIONAL ECONOMY^a RECORDED IN THE REGION REGISTER IN 2010 (cont.)

As of 31 XII

WYSZCZEGÓLNIENIE SPECIFICATION	Ogółem Grand total	Sektor Sector		Z ogółem Of grand total					
		publiczny public	prywatny private	spółki handlowe commercial companies		spółki cywilne civil partner- ships	spółdzielnie co-ope- ratives	fundacje, stowa- rzyszenia i organizacje społeczne foundations, associations and social organiza- tions	osoby fizyczne prowadzące działalność gospodarczą natural persons conducting economic activity
				razem total	w tym z udziałem kapitału za- granicznego of which with foreign capital participation				
PODREGION KOSZALIŃSKI (cd.) SUBREGION (cont.)									
POWIAT SŁAWIEŃSKI (dok.)									
Gminy wiejskie Rural gminas									
Darłowo	642	16	626	23	9	23	1	22	542
Malechowo	498	19	479	27	17	19	1	19	403
Postomino	611	16	595	20	7	21	7	32	499
Sławno	660	9	651	33	24	18	6	25	560
POWIAT SZCZECINECKI	8471	363	8108	337	94	477	52	244	6557
Gmina miejska Urban gmina									
Szczecinek	5804	247	5557	216	41	377	24	125	4547
Gminy miejsko-wiejskie Urban-rural gminas									
Barwice	605	45	560	33	14	20	10	16	410
w tym miasto of which city	377	42	335	21	8	15	6	13	214
Biały Bór	437	25	412	11	5	13	6	33	337
w tym miasto of which city	262	23	239	8	3	8	2	18	193
Borne Sulinowo	775	21	754	54	22	29	8	35	564
w tym miasto of which city	483	14	469	33	12	17	5	22	342
Gminy wiejskie Rural gminas									
Grzmiąca	294	13	281	7	3	9	2	11	241
Szczecinek	556	12	544	16	9	29	2	24	458
POWIAT ŚWIDWIŃSKI	4581	281	4300	182	62	190	47	117	3356
Gmina miejska Urban gmina									
Świdwin	1845	121	1724	58	7	88	18	44	1344
Gmina miejsko-wiejska Urban-rural gmina									
Połczyn-Zdrój	1758	121	1637	79	33	73	10	35	1246
w tym miasto of which city	1243	113	1130	51	22	56	6	25	841
Gminy wiejskie Rural gminas									
Brzeźno	129	7	122	–	–	4	2	4	100
Rąbino	236	10	226	14	5	7	4	6	181
Sławoborze	267	11	256	7	4	11	7	8	220
Świdwin	346	11	335	24	13	7	6	20	265

^a Bez osób prowadzących indywidualne gospodarstwa rolne.^a Excluding persons tending private farms.

TABL. 1 /66/. **PODMIOTY GOSPODARKI NARODOWEJ^a ZAREJESTROWANE W REJESTRZE REGON W 2010 R. (cd.)**
Stan w dniu 31 XII
ENTITIES OF THE NATIONAL ECONOMY^a RECORDED IN THE REGON REGISTER IN 2010 (cont.)
As of 31 XII

WYSZCZEGÓLNIENIE SPECIFICATION	Ogółem Grand total	Sektor Sector		Z ogółem Of grand total					
		publiczny public	prywatny private	spółki handlowe commercial companies		spółki cywilne civil partner- ships	spółdzielnie co-ope- ratives	fundacje, stowa- rzyszenia i organizacje społeczne foundations, associations and social organiza- tions	osoby fizyczne prowadzące działalność gospodarczą natural persons conducting economic activity
				razem total	w tym z udziałem kapitału za- granicznego of which with foreign capital participation				
PODREGION KOSZALIŃSKI (dok.) SUBREGION (cont.)									
POWIAT WAŁECKI	6035	163	5872	210	54	404	31	140	4893
Gmina miejska Urban gmina									
Wałcz	3855	99	3756	131	30	278	17	84	3100
Gminy miejsko-wiejskie Urban-rural gminas									
Człopa	352	11	341	13	4	23	2	10	285
w tym miasto of which city	203	9	194	4	1	13	2	3	166
Gminy miejsko-wiejskie Urban-rural gminas									
Mirosławiec	457	16	441	20	5	31	4	13	362
w tym miasto of which city	300	12	288	16	4	20	3	9	230
Tuczno	422	15	407	7	1	24	3	13	345
w tym miasto of which city	241	11	230	4	1	14	1	8	192
Gmina wiejska Rural gmina									
Wałcz	949	22	927	39	14	48	5	20	801
MIASTO NA PRAWACH POWIATU City with powiat status									
Koszalin	18815	590	18225	1177	232	1207	132	426	14594
PODREGION STARGARDZKI SUBREGION	38155	1453	36702	1741	631	1808	214	848	29804
POWIAT CHOSZCZEŃSKI	4135	189	3946	204	78	158	36	159	3114
Gminy miejsko-wiejskie Urban-rural gminas									
Choszczno	2227	107	2120	108	43	97	16	67	1697
w tym miasto of which city	1821	97	1724	72	25	80	12	39	1396
Drawno	375	22	353	12	5	10	3	17	281
w tym miasto of which city	228	16	212	5	3	8	2	11	165
Pelczyce	544	27	517	32	12	16	8	26	369
w tym miasto of which city	283	21	262	7	—	13	4	14	177
Recz	457	11	446	26	9	15	2	19	351
w tym miasto of which city	303	10	293	14	5	10	1	9	239

^a Bez osób prowadzących indywidualne gospodarstwa rolne.

^a Excluding persons tending private farms.

TABL. 1 /66/. **PODMIOTY GOSPODARKI NARODOWEJ^a ZAREJESTROWANE W REJESTRZE REGON W 2010 R. (cd.)**

Stan w dniu 31 XII

ENTITIES OF THE NATIONAL ECONOMY^a RECORDED IN THE REGON**REGISTER IN 2010 (cont.)**

As of 31 XII

WYSZCZEGÓLNIENIE SPECIFICATION	Ogółem Grand total	Sektor Sector		Z ogółem Of grand total					
		publiczny public	prywatny private	spółki handlowe commercial companies		spółki cywilne civil partner- ships	spółdzielnie co-ope- ratives	fundacje, stowa- rzyszenia i organizacje społeczne foundations, associations and social organiza- tions	osoby fizyczne prowadzące działalność gospodarczą natural persons conducting economic activity
				razem total	w tym z udziałem kapitału za- granicznego of which with foreign capital participation				
PODREGION STARGARDZKI (cd.) SUBREGION (cont.)									
POWIAT CHOSZCZEŃSKI (dok.)									
Gminy wiejskie Rural gminas									
Bierzwnik	356	13	343	16	5	17	2	16	285
Krzęcin	176	9	167	10	4	3	5	14	131
POWIAT GRZYFICKI	7948	324	7624	261	65	358	40	119	6492
Gminy miejsko-wiejskie Urban-rural gminas									
Gryfice	3160	142	3018	101	19	153	20	50	2480
w tym miasto of which city	2612	134	2478	85	11	145	13	36	2014
Ploty	763	17	746	31	10	22	7	10	639
w tym miasto of which city	431	14	417	17	3	12	4	7	347
Trzebiatów	1961	127	1834	51	12	83	6	32	1581
w tym miasto of which city	1294	117	1177	30	8	60	5	21	1002
Gminy wiejskie Rural gmina									
Brojce	267	6	261	16	7	8	2	7	222
Karnice	412	11	401	13	9	3	3	6	369
Rewal	1385	21	1364	49	8	89	2	14	1201
POWIAT ŁOBESKI	3353	140	3213	141	54	133	23	82	2551
Gminy miejsko-wiejskie Urban-rural gminas									
Dobra	317	9	308	19	10	11	5	6	261
w tym miasto of which city	169	8	161	8	2	7	4	3	133
Łobez	1501	61	1440	64	20	62	9	36	1131
w tym miasto of which city	1286	60	1226	48	13	58	7	26	952
Resko	820	43	777	24	8	35	5	15	610
w tym miasto of which city	589	40	549	18	3	27	3	9	414
Węgorzyno	495	20	475	20	7	14	3	17	382
w tym miasto of which city	290	16	274	9	2	9	3	7	214

^a Bez osób prowadzących indywidualne gospodarstwa rolne.^a Excluding persons tending private farms.

TABL. 1 /66/. **PODMIOTY GOSPODARKI NARODOWEJ^a ZAREJESTROWANE W REJESTRZE REGON W 2010 R. (cd.)**
 Stan w dniu 31 XII
ENTITIES OF THE NATIONAL ECONOMY^a RECORDED IN THE REGON REGISTER IN 2010 (cont.)
 As of 31 XII

WYSZCZEGÓLNIENIE SPECIFICATION	Ogółem Grand total	Sektor Sector		Z ogółem Of grand total					
		publiczny public	prywatny private	spółki handlowe commercial companies		spółki cywilne civil partner- ships	spółdzielnie co-ope- ratives	fundacje, stowa- rzyszenia i organizacje społeczne foundations, associations and social organiza- tions	osoby fizyczne prowadzące działalność gospodarczą natural persons conducting economic activity
				razem total	w tym z udziałem kapitału za- granicznego of which with foreign capital participation				
PODREGION STARGARDZKI (cd.) SUBREGION (cont.)									
POWIAT ŁOBESKI (dok.)									
Gmina wiejska Rural gmina									
Radowo Małe	220	7	213	14	9	11	1	8	167
POWIAT MYŚLIBORSKI	6709	318	6391	331	137	363	37	158	5054
Gminy miejsko-wiejskie Urban-rural gminas									
Barlinek	1968	96	1872	97	42	102	11	44	1497
w tym miasto of which city	1564	95	1469	76	30	88	9	32	1152
Dębno	2232	98	2134	115	46	147	9	46	1632
w tym miasto of which city	1736	86	1650	85	28	118	8	25	1240
Myślibórz	2078	105	1973	99	36	101	14	51	1577
w tym miasto of which city	1507	94	1413	66	22	86	11	34	1104
Gminy wiejskie Rural gminas									
Boleszkowice	186	9	177	9	4	6	1	7	150
Nowogródek Pomorski	245	10	235	11	9	7	2	10	198
POWIAT PYRZYCKI	3759	121	3638	198	96	127	26	103	2992
Gminy miejsko-wiejskie Urban-rural gmina									
Lipiany	605	15	590	31	17	19	5	10	448
w tym miasto of which city	480	15	465	29	17	15	4	10	338
Pyrzyce	2137	77	2060	88	28	84	12	55	1729
w tym miasto of which city	1672	69	1603	73	23	73	8	34	1335
Gminy wiejskie Rural gminas									
Bielice	238	5	233	9	5	5	3	7	206
Kozielice	182	8	174	12	8	2	1	7	143
Przelewice	374	10	364	30	15	13	3	14	298
Warnice	223	6	217	28	23	4	2	10	168

^a Bez osób prowadzących indywidualne gospodarstwa rolne.

^a Excluding persons tending private farms.

TABL. 1 /66/. **PODMIOTY GOSPODARKI NARODOWEJ^a ZAREJESTROWANE W REJESTRZE REGON W 2010 R. (cd.)**

Stan w dniu 31 XII

ENTITIES OF THE NATIONAL ECONOMY^a RECORDED IN THE REGON**REGISTER IN 2010 (cont.)**

As of 31 XII

WYSZCZEGÓLNIENIE SPECIFICATION	Ogółem Grand total	Sektor Sector		Z ogółem Of grand total					
		publiczny public	prywatny private	spółki handlowe commercial companies		spółki cywilne civil partner- ships	spółdzielnie co-ope- ratives	fundacje, stowa- rzyszenia i organizacje społeczne foundations, associations and social organiza- tions	osoby fizyczne prowadzące działalność gospodarczą natural persons conducting economic activity
				razem total	w tym z udziałem kapitału za- granicznego of which with foreign capital participation				
PODREGION STARGARDZKI (dok.) SUBREGION (cont.)									
POWIAT STARGARDZKI	12251	361	11890	606	201	669	52	227	9601
Gmina miejska Urban gmina									
Stargard Szczeciński	8340	271	8069	409	108	495	19	111	6444
Gminy miejsko-wiejskie Urban-rural gminas									
Chociwel	410	17	393	19	7	20	6	9	317
w tym miasto of which city	284	9	275	11	2	11	3	6	224
Dobrzany	485	15	470	21	11	19	5	13	395
w tym miasto of which city	329	15	314	18	9	18	5	6	250
Ińsko	291	5	286	18	10	16	2	6	222
w tym miasto of which city	194	5	189	13	6	15	2	4	136
Suchań	328	7	321	18	12	20	3	7	263
w tym miasto of which city	172	7	165	9	6	14	2	4	129
Gminy wiejskie Rural gminas									
Dolice	451	12	439	16	8	14	6	16	368
Kobylanka	579	11	568	35	12	26	1	22	478
Marianowo	199	7	192	9	3	9	2	15	153
Stara Dąbrowa	224	7	217	16	10	9	2	11	167
Stargard Szczeciński	944	9	935	45	20	41	6	17	794
PODREGION M. SZCZECIN SUBREGION	65761	1796	63965	6729	1959	5267	238	1278	47880
MIASTO NA PRAWACH POWIATU City with powiat status									
Szczecin	65761	1796	63965	6729	1959	5267	238	1278	47880

^a Bez osób prowadzących indywidualne gospodarstwa rolne.^a Excluding persons tending private farms.

TABL. 1 /66/. **PODMIOTY GOSPODARKI NARODOWEJ^a ZAREJESTROWANE W REJESTRZE REGON W 2010 R. (cd.)**
Stan w dniu 31 XII
ENTITIES OF THE NATIONAL ECONOMY^a RECORDED IN THE REGON REGISTER IN 2010 (cont.)
As of 31 XII

WYSZCZEGÓLNIENIE SPECIFICATION	Ogółem Grand total	Sektor Sector		Z ogółem Of grand total					
		publiczny public	prywatny private	spółki handlowe commercial companies		spółki cywilne civil partner- ships	spółdzielnie co-ope- ratives	fundacje, stowa- rzyszenia i organizacje społeczne foundations, associations and social organiza- tions	osoby fizyczne prowadzące działalność gospodarczą natural persons conducting economic activity
				razem total	w tym z udziałem kapitału za- granicznego of which with foreign capital participation				
PODREGION SZCZECIŃSKI SUBREGION	40761	1041	39720	2092	761	2200	188	791	32952
POWIAT GOLEŃOWSKI	8758	248	8510	491	175	471	50	167	7039
Gminy miejsko-wiejskie Urban-rural gminas									
Goleniów	4295	147	4148	273	95	231	20	81	3419
w tym miasto of which city	2999	129	2870	167	44	181	16	49	2365
Maszewo	596	16	580	23	13	23	8	11	507
w tym miasto of which city	300	13	287	9	3	18	3	6	248
Nowogard	2762	55	2707	128	31	177	13	62	2190
w tym miasto of which city	2261	48	2213	107	22	159	8	42	1771
Gminy wiejskie Rural gminas									
Osina	214	7	207	19	10	6	1	1	179
Przybiernów	475	11	464	24	6	14	4	4	407
Stepnica	416	12	404	24	20	20	4	8	337
POWIAT GRYFIŃSKI	8491	191	8300	450	213	427	43	226	6901
Gminy miejsko-wiejskie Urban-rural gminas									
Cedynia	422	11	411	43	23	15	2	21	317
w tym miasto of which city	195	10	185	13	9	5	2	8	148
Chojna	1371	28	1343	76	48	60	8	39	1116
w tym miasto of which city	887	21	866	40	24	51	6	19	727
Gryfino	3896	78	3818	195	76	249	12	63	3195
w tym miasto of which city	2873	65	2808	112	43	201	10	42	2386
Mieszkowice	600	19	581	16	8	18	3	20	511
w tym miasto of which city	370	16	354	8	2	14	2	8	313
Moryń	348	10	338	17	9	9	3	15	284
w tym miasto of which city	171	9	162	7	4	8	2	7	135
Trzcińsko-Zdrój	424	15	409	23	12	17	4	24	319
w tym miasto of which city	219	11	208	12	6	13	2	9	166
Gminy wiejskie Rural gminas									
Banie	537	11	526	32	18	16	5	16	440
Stare Czarnowo	459	8	451	19	3	27	3	15	377
Widuchowa	434	11	423	29	16	16	3	13	342

^a Bez osób prowadzących indywidualne gospodarstwa rolne.

^a Excluding persons tending private farms.

TABL. 1 /66/. **PODMIOTY GOSPODARKI NARODOWEJ^a ZAREJESTROWANE W REJESTRZE REGION W 2010 R. (dok.)**

Stan w dniu 31 XII

ENTITIES OF THE NATIONAL ECONOMY^a RECORDED IN THE REGION REGISTER IN 2010 (cont.)

As of 31 XII

WYSZCZEGÓLNIENIE SPECIFICATION	Ogółem Grand total	Sektor Sector		Z ogółem Of grand total					
		publiczny public	prywatny private	spółki handlowe commercial companies		spółki cywilne civil partner- ships	spółdzielnie co-ope- ratives	fundacje, stowa- rzyszenia i organizacje społeczne foundations, associations and social organiza- tions	osoby fizyczne prowadzące działalność gospodarczą natural persons conducting economic activity
				razem total	w tym z udziałem kapitału za- granicznego of which with foreign capital participation				
PODREGION SZCZECIŃSKI (cd.) SUBREGION (cont.)									
POWIAT KAMIEŃSKI	7212	214	6998	249	89	363	44	141	5815
Gminy miejsko-wiejskie Urban-rural gminas									
Dziwnów	968	23	945	27	8	72	4	19	767
w tym miasto of which city	597	18	579	12	5	48	3	13	459
Golczewo	555	15	540	20	8	11	4	13	475
w tym miasto of which city	323	13	310	11	2	9	2	6	267
Kamień Pomorski	2064	80	1984	54	17	96	18	40	1612
w tym miasto of which city	1612	67	1545	41	13	81	13	28	1237
Międzyzdroje	1855	45	1810	81	25	113	7	22	1490
w tym miasto of which city	1661	43	1618	74	25	99	7	20	1323
Wolin	1445	42	1403	61	31	57	9	39	1195
w tym miasto of which city	705	32	673	20	9	28	4	20	571
Gmina wiejska Rural gmina									
Świerżno	325	9	316	6	-	14	2	8	276
POWIAT POLICKI	9310	253	9057	589	164	544	31	163	7590
Gminy miejsko-wiejskie Urban-rural gminas									
Nowe Warpno	174	7	167	20	5	8	2	11	122
w tym miasto of which city	122	7	115	8	5	8	2	7	86
Police	4702	217	4485	264	66	251	19	92	3755
w tym miasto of which city	3641	199	3442	203	45	201	16	70	2857
Gminy wiejskie Rural gmina									
Dobra (Szczecińska)	2923	17	2906	190	62	187	5	35	2469
Kołbaskowo	1511	12	1499	115	31	98	5	25	1244
MIASTO NA PRAWACH POWIATU City with powiat status									
Świnoujście	6990	135	6855	313	120	395	20	94	5607

^a Bez osób prowadzących indywidualne gospodarstwa rolne.^a Excluding persons tending private farms.

TABL. 2 /67/. **PODMIOTY GOSPODARKI NARODOWEJ^a ZAREJESTROWANE W REJESTRZE REGON WEDŁUG WYBRANYCH SEKCJI W 2010 R.**

Stan w dniu 31 XII

ENTITIES OF THE NATIONAL ECONOMY^a RECORDED IN THE REGON REGISTER BY SELECTED SECTIONS IN 2010

As of 31 XII

WYSZCZEGÓLNIENIE SPECIFICATION	Ogółem Grand total	W tym Of which								
		rolnictwo, leśnictwo, łowiectwo i rybactwo agriculture, forestry and fishing	przemysł industry		budow- nictwo construc- tion	handel; naprawa pojazdów samochod- owych ¹ trade; repair of motor vehicles ¹	transport i gospo- darka magazy- nowa transporta- tion and storage	zakwate- rowanie i gastro- nomia ¹ accom- modation and catering ¹	działal- ność finan- sowa i ubez- piecze- niowa financial and insurance activities	obsługa rynków nie- ruchomo- ści ¹ real estate activities
			razem total	w tym przetwó- rstwo przemy- słowe of which manufac- turing						
WOJEWÓDZTWO VOIVODSHIP	220405	6054	18558	17408	27876	56822	15201	13423	6932	14488
PODREGION KOSZALIŃSKI SUBREGION	75728	2555	5933	5516	8556	20670	4530	6563	2508	4941
POWIAT BIAŁOGARDZKI	5021	223	423	387	710	1287	231	168	154	556
Gmina miejska Urban gmina										
Białogard	3204	39	248	229	408	864	131	114	108	409
Gminy miejsko-wiejskie Urban-rural gminas										
Karlino	863	36	80	70	134	195	39	29	25	133
w tym miasto of which city	667	9	55	52	100	138	31	21	21	129
Tychowo	461	84	42	39	62	106	32	14	10	9
w tym miasto of which city	234	23	26	25	28	51	20	6	6	8
Gmina wiejska Rural gmina										
Białogard	493	64	53	49	106	122	29	11	11	5
POWIAT DRAWSKI	5994	369	565	530	721	1736	353	197	178	433
Gminy miejsko-wiejskie Urban-rural gminas										
Czaplinek	1214	68	125	123	128	386	51	57	31	88
w tym miasto of which city	903	26	77	75	93	296	33	42	21	88
Drawsko Pomorskie	1856	65	135	121	208	524	140	53	63	158
w tym miasto of which city	1556	27	106	93	171	459	95	43	54	153
Kalisz Pomorski	745	98	73	67	97	194	54	16	15	60
w tym miasto of which city	519	31	51	46	70	147	39	11	12	46
Złocieniec	1620	50	172	163	220	491	78	53	60	113
w tym miasto of which city	1490	33	152	146	201	462	70	47	55	110
Gminy wiejskie Rural gminas										
Ostrowice	222	28	29	28	30	48	19	9	3	5
Wierzchowo	337	60	31	28	38	93	11	9	6	9
POWIAT KOŁOBRZESKI	13551	301	777	718	1395	3432	791	2564	345	815
Gmina miejska Urban gmina										
Kołobrzeg	9125	130	456	422	843	2386	553	1401	245	744

^a Bez osób prowadzących indywidualne gospodarstwa rolne.^a Excluding persons tending private farms.

TABL. 2 /67/. **PODMIOTY GOSPODARKI NARODOWEJ^a ZAREJESTROWANE W REJESTRZE REGON WEDŁUG WYBRANYCH SEKCJI W 2010 R. (cd.)**

Stan w dniu 31 XII

ENTITIES OF THE NATIONAL ECONOMY^a RECORDED IN THE REGON REGISTER BY SELECTED SECTIONS IN 2010 (cont.)

As of 31 XII

WYSZCZEGÓLNIENIE SPECIFICATION	Ogółem Grand total	W tym Of which								
		rolnictwo, leśnictwo, łowiectwo i rybactwo agriculture, forestry and fishing	przemysł industry		budow- nictwo construc- tion	handel; naprawa pojazdów samochod- owych ^a trade; repair of motor vehicles ^a	transport i gospo- darka magazy- nowa transporta- tion and storage	zakwate- rowanie i gastro- nomia ^a accom- modation and catering ^a	działal- ność finan- sowa i ubez- piecze- niowa financial and insurance activities	obsługa rynku nie- ruchomo- ści ^a real estate activities
			razem total	w tym przetwó- rstwo przemys- łowe of which manufac- turing						
PODREGION KOSZALIŃSKI (cd.) SUBREGION (cont.)										
POWIAT KOŁOBRZESKI (dok.)										
Gminy wiejskie Rural gminas										
Dygowo	475	22	41	38	91	140	38	28	20	2
Gościno	535	27	65	62	95	149	39	26	21	9
Kołobrzeg	1720	52	111	104	182	360	88	565	29	27
Rymań	332	29	37	33	55	95	17	18	6	22
Siemyśl	314	22	25	23	55	80	22	15	13	2
Ustronie Morskie	1050	19	42	36	74	222	34	511	11	9
POWIAT KOSZALIŃSKI	6962	371	561	516	894	1725	418	1148	176	259
Gminy miejsko-wiejskie Urban-rural gminas										
Bobolice	718	79	48	45	103	249	28	26	20	26
w tym miasto of which city	426	9	27	25	58	174	13	16	13	15
Polanów	613	78	60	51	122	135	23	19	14	32
w tym miasto of which city	284	18	27	24	47	67	10	9	4	22
Sianów	1343	72	145	134	215	352	116	56	36	56
w tym miasto of which city	782	21	67	63	111	213	76	32	28	51
Gminy wiejskie Rural gminas										
Będzino	725	27	79	73	104	182	48	61	24	68
Biesiekierz	590	17	62	61	80	173	41	34	13	11
Manowo	682	45	62	55	87	191	57	34	22	6
Mielno	1597	29	40	35	80	244	53	898	19	34
Świeszyno	694	24	65	62	103	199	52	20	28	26
POWIAT SŁAWIEŃSKI	6298	380	485	443	784	1646	312	965	125	342
Gminy miejskie Urban gminas										
Darłowo	2209	89	135	121	166	567	85	553	34	134
Sławno	1678	49	129	123	208	504	90	82	40	185
Gminy wiejskie Rural gminas										
Darłowo	642	41	43	40	97	159	31	149	9	8
Malechowo	498	49	55	51	96	135	23	22	16	2
Postomino	611	80	46	35	84	115	27	132	11	9
Sławno	660	72	77	73	133	166	56	27	15	4

^a Bez osób prowadzących indywidualne gospodarstwa rolne.^a Excluding persons tending private farms.

TABL. 2 /67/. **PODMIOTY GOSPODARKI NARODOWEJ^a ZAREJESTROWANE W REJESTRZE REGON WEDŁUG WYBRANYCH SEKCJI W 2010 R. (cd.)**

Stan w dniu 31 XII

ENTITIES OF THE NATIONAL ECONOMY^a RECORDED IN THE REGON REGISTER BY SELECTED SECTIONS IN 2010 (cont.)

As of 31 XII

WYSZCZEGÓLNIENIE SPECIFICATION	Ogółem Grand total	W tym Of which								
		rolnictwo, leśnictwo, łowiectwo i rybactwo agriculture, forestry and fishing	przemysł industry		budow- nictwo construc- tion	handel; naprawa pojazdów samocho- dowych ¹ trade; repair of motor vehicles ¹	transport i gospo- darka magazy- nowa transport and storage	zakwate- rowanie i gastro- nomia ¹ accom- modation and catering ¹	działal- ność finan- sowa i ubez- piecze- niowa financial and insurance activities	obsługa rynków nie- ruchomo- ści ¹ real estate activities
			razem total	w tym przetwó- rstwo przemy- słowe of which manufac- turing						
PODREGION KOSZALIŃSKI (cd.) SUBREGION (cont.)										
POWIAT SZCZECINECKI ...	8471	266	712	669	953	2388	568	297	369	602
Gmina miejska Urban gmina										
Szczecinek	5804	43	456	432	588	1746	420	179	284	409
Gminy miejsko-wiejskie Urban-rural gminas										
Barvice	605	43	79	75	72	124	28	17	20	98
w tym miasto of which city	377	5	42	40	35	77	17	9	13	95
Biały Bór	437	47	32	30	54	90	40	24	13	13
w tym miasto of which city	262	12	15	14	27	57	29	22	5	9
Borne Sulinowo	775	45	60	58	117	189	26	48	25	71
w tym miasto of which city	483	7	36	34	65	124	12	31	19	58
Gminy wiejskie Rural gminas										
Grzmiąca	294	26	25	21	44	83	18	9	6	4
Szczecinek	556	62	60	53	78	156	36	20	21	7
POWIAT ŚWIDWIŃSKI	4581	224	452	419	475	1340	184	112	132	554
Gmina miejska Urban gmina										
Świdwin	1845	28	151	145	153	625	56	47	63	248
Gmina miejsko-wiejska Urban-rural gmina										
Połczyn-Zdrój	1758	73	186	165	188	465	73	46	41	270
w tym miasto of which city	1243	28	108	94	125	335	46	32	30	232
Gminy wiejskie Rural gminas										
Brzeżno	129	12	17	17	12	34	1	2	3	9
Rąbino	236	38	23	21	36	62	16	2	6	11
Sławoborze	267	26	39	37	34	70	18	10	9	4
Świdwin	346	47	36	34	52	84	20	5	10	12
POWIAT WAŁECKI	6035	314	529	491	727	2002	405	194	196	185
Gmina miejska Urban gmina										
Wałcz	3855	32	316	293	411	1354	244	114	155	156

^a Bez osób prowadzących indywidualne gospodarstwa rolne.^a Excluding persons tending private farms.

TABL. 2 /67/. **PODMIOTY GOSPODARKI NARODOWEJ^a ZAREJESTROWANE W REJESTRZE REGON WEDŁUG WYBRANYCH SEKCJI W 2010 R. (cd.)**

Stan w dniu 31 XII

ENTITIES OF THE NATIONAL ECONOMY^a RECORDED IN THE REGON REGISTER BY SELECTED SECTIONS IN 2010 (cont.)

As of 31 XII

WYSZCZEGÓLNIENIE SPECIFICATION	Ogółem Grand total	W tym Of which								
		rolnictwo, leśnictwo, łowiectwo i rybactwo agriculture, forestry and fishing	przemysł industry		budow- nictwo construc- tion	handel; naprawa pojazdów samocho- dowych ¹ trade; repair of motor vehicles ¹	transport i gospo- darka magazy- nowa transporta- tion and storage	zakwate- rowanie i gastro- nomia ¹ accom- modation and catering ¹	działal- ność finan- sowa i ubez- piecze- niowa financial and insurance activities	obsługa rynku nie- ruchomo- ści ¹ real estate activities
			razem total	w tym przetwór- stwo przemy- słowe of which manufac- turing						
PODREGION KOSZALIŃSKI (dok.) SUBREGION (cont.)										
POWIAT WAŁECKI (dok.)										
Gminy miejsko-wiejskie Urban-rural gminas										
Człopa	352	52	35	31	60	100	17	6	4	7
w tym miasto	203	11	26	22	33	64	8	5	2	6
of which city										
Mirosławiec	457	42	53	47	55	135	28	26	12	8
w tym miasto	300	14	38	33	38	87	20	15	8	8
of which city										
Tuczno	422	56	28	27	70	123	23	18	6	4
w tym miasto	241	10	16	16	43	81	5	12	5	1
of which city										
Gmina wiejska Rural gmina										
Wałcz	949	132	97	93	131	290	93	30	19	10
MIASTO NA PRAWACH POWIATU										
City with powiat status										
Koszalin	18815	107	1429	1343	1897	5114	1268	918	833	1195
PODREGION STARGARDZKI	38155	1674	3460	3274	5807	9297	2405	2143	1033	2873
SUBREGION										
POWIAT CHOSZCZEŃSKI	4135	281	404	384	579	982	221	124	96	316
Gminy miejsko-wiejskie Urban-rural gminas										
Choszczno	2227	77	202	196	275	559	118	63	60	172
w tym miasto	1821	26	153	147	221	468	85	50	53	169
of which city										
Drawno	375	52	31	29	41	85	17	15	7	29
w tym miasto	228	19	19	19	26	58	7	9	5	22
of which city										
Pelczyce	544	49	50	48	99	109	27	14	10	80
w tym miasto	283	11	18	17	52	61	9	10	7	57
of which city										
Recz	457	33	45	43	85	102	19	18	10	32
w tym miasto	303	15	22	21	66	73	8	12	9	18
of which city										

^a Bez osób prowadzących indywidualne gospodarstwa rolne.^a Excluding persons tending private farms.

TABL. 2 /67/. **PODMIOTY GOSPODARKI NARODOWEJ^a ZAREJESTROWANE W REJESTRZE REGON WEDŁUG WYBRANYCH SEKCJI W 2010 R. (cd.)**
Stan w dniu 31 XII
ENTITIES OF THE NATIONAL ECONOMY^a RECORDED IN THE REGON REGISTER BY SELECTED SECTIONS IN 2010 (cont.)
As of 31 XII

WYSZCZEGÓLNIENIE SPECIFICATION	Ogółem Grand total	W tym Of which								
		rolnictwo, leśnictwo, łowiectwo i rybactwo agriculture, forestry and fishing	przemysł industry		budow- nictwo construc- tion	handel; naprawa pojazdów samochod- owych ^Δ trade; repair of motor vehicles ^Δ	transport i gospo- darka magazy- nowa transporta- tion and storage	zakwate- rowanie i gastro- nomia ^Δ accom- modation and catering ^Δ	działal- ność finan- sowa i ubez- piecze- niowa financial and insurance activities	obsługa rynków nie- ruchomo- ści ^Δ real estate activities
			razem total	w tym przetwó- rstwo przemys- łowe of which manufac- turing						
PODREGION STARGARDZKI (cd.) SUBREGION (cont.)										
POWIAT CHOSZCZEŃSKI (dok.)										
Gminy wiejskie Rural gminas										
Bierzwnik	356	47	63	55	53	76	31	7	5	2
Krzęcin	176	23	13	13	26	51	9	7	4	1
POWIAT GRYFICKI	7948	264	434	405	899	1975	366	1324	181	547
Gminy miejsko-wiejskie Urban-rural gminas										
Gryfice	3160	81	158	149	357	817	162	117	81	300
w tym miasto of which city	2612	36	126	121	269	676	126	108	68	271
Płoty	763	49	88	87	109	209	69	34	16	33
w tym miasto of which city	431	10	47	46	57	140	17	19	10	25
Trzebiatów	1961	48	118	105	220	555	83	263	58	185
w tym miasto of which city	1294	22	81	73	153	391	53	77	42	155
Gminy wiejskie Rural gminas										
Brojce	267	26	17	17	55	73	17	10	5	1
Karnice	412	24	26	23	82	113	17	50	11	11
Rewal	1385	36	27	24	76	208	18	850	10	17
POWIAT ŁOBESKI....	3353	249	310	277	468	868	188	79	88	322
Gminy miejsko-wiejskie Urban-rural gminas										
Dobra	317	32	35	32	65	76	23	10	5	6
w tym miasto of which city	169	6	24	23	33	43	8	4	3	6
Łobez	1501	69	126	115	185	430	73	31	46	152
w tym miasto of which city	1286	34	97	89	157	369	64	30	43	148
Resko	820	71	72	60	89	188	52	18	17	116
w tym miasto of which city	589	23	54	44	55	133	34	14	12	106
Węgorzyno	495	27	53	49	111	123	33	15	14	46
w tym miasto of which city	290	5	27	24	64	77	17	8	9	40
Gmina wiejska Rural gmina										
Radowo Małe	220	50	24	21	18	51	7	5	6	2

^a Bez osób prowadzących indywidualne gospodarstwa rolne.
^a Excluding persons tending private farms.

TABL. 2 /67/. **PODMIOTY GOSPODARKI NARODOWEJ^a ZAREJESTROWANE W REJESTRZE REGON WEDŁUG WYBRANYCH SEKCJI W 2010 R. (cd.)**

Stan w dniu 31 XII

ENTITIES OF THE NATIONAL ECONOMY^a RECORDED IN THE REGON REGISTER BY SELECTED SECTIONS IN 2010 (cont.)

As of 31 XII

WYSZCZEGÓLNIENIE SPECIFICATION	Ogółem Grand total	W tym Of which								
		rolnictwo, leśnictwo, łowiectwo i rybactwo agriculture, forestry and fishing	przemysł industry		budow- nictwo construc- tion	handel; naprawa pojazdów samochodowych ¹ trade; repair of motor vehicles ¹	transport i gospo- darka magazy- nowa transporta- tion and storage	zakwate- rowanie i gastro- nomia ¹ accom- modation and catering ¹	działal- ność finan- sowa i ubez- piecze- niowa financial and insurance activities	obsługa rynków nie- ruchomo- ści ¹ real estate activities
			razem total	w tym przetwór- stwo przemy- słowe of which manufac- turing						
PODREGION STARGARDZKI (cd.) SUBREGION (cont.)										
POWIAT MYŚLIBORSKI	6709	345	742	700	971	1671	448	199	169	603
Gminy miejsko-wiejskie Urban-rural gminas										
Barlinek	1968	90	204	194	323	429	164	69	53	179
w tym miasto	1564	28	156	147	258	352	112	60	42	169
of which city										
Dębno	2232	115	310	294	243	576	133	47	55	243
w tym miasto	1736	31	230	220	186	460	84	40	44	239
of which city										
Myślibórz	2078	78	190	179	321	558	121	67	59	176
w tym miasto	1507	26	130	120	203	409	79	45	46	156
of which city										
Gminy wiejskie Rural gminas										
Boleszkowice	186	25	18	15	32	50	10	5	-	186
Nowogródek Pomorski	245	37	20	18	52	58	20	11	2	245
POWIAT PYRZYCKI	3759	178	404	392	736	853	299	76	104	3759
Gminy miejsko-wiejskie Urban-rural gminas										
Lipiany	605	19	78	76	106	130	39	19	17	76
w tym miasto	480	9	58	57	75	106	24	16	16	67
of which city										
Pyrzyce	2137	59	201	198	393	522	156	50	69	88
w tym miasto	1672	32	130	128	269	443	102	38	61	83
of which city										
Gminy wiejskie Rural gminas										
Bielice	238	23	36	35	43	43	29	3	3	1
Kozielice	182	19	26	24	42	41	10	-	2	3
Przelewice	374	33	37	34	109	73	38	2	8	3
Warnice	223	25	26	25	43	44	27	2	5	3
POWIAT STARGARDZKI	12251	357	1166	1116	2154	2948	883	341	395	911
Gmina miejska Urban gmina										
Stargard Szczeciński	8340	80	674	652	1238	2073	637	235	315	789
Gminy miejsko-wiejskie Urban-rural gminas										
Chociwel	410	27	35	30	98	96	30	11	8	19
w tym miasto	284	7	23	20	64	70	22	8	8	18
of which city										

^a Bez osób prowadzących indywidualne gospodarstwa rolne.^a Excluding persons tending private farms.

TABL. 2 /67/. **PODMIOTY GOSPODARKI NARODOWEJ^a ZAREJESTROWANE W REJESTRZE
REGON WEDŁUG WYBRANYCH SEKCJI W 2010 R. (cd.)**
Stan w dniu 31 XII
**ENTITIES OF THE NATIONAL ECONOMY^a RECORDED IN THE REGON
REGISTER BY SELECTED SECTIONS IN 2010 (cont.)**
As of 31 XII

WYSZCZEGÓLNIENIE SPECIFICATION	Ogółem Grand total	W tym Of which								
		rolnictwo, leśnictwo, łowiectwo i rybactwo agriculture, forestry and fishing	przemysł industry		budow- nictwo construc- tion	handel; naprawa pojazdów samocho- dowych ¹ trade; repair of motor vehicles ¹	transport i gospo- darka magazy- nowa transporta- tion and storage	zakwate- rowanie i gastro- nomia ¹ accom- modation and catering ¹	działal- ność finan- sowa i ubez- piecze- niowa financial and insurance activities	obsługa rynków nie- ruchomo- ści ¹ real estate activities
			razem total	w tym przetwó- rstwo przemy- słowe of which manufac- turing						
PODREGION STARGARDZKI (dok.) SUBREGION (cont.)										
POWIAT STARGARDZKI (dok.)										
Gminy miejsko-wiejskie Urban-rural gminas										
Dobrzany	485	40	84	79	129	88	20	8	9	22
w tym miasto of which city	329	19	57	54	85	64	8	5	6	22
Ińsko	291	24	33	29	62	63	19	21	7	19
w tym miasto of which city	194	8	24	21	36	41	13	18	6	16
Suchań	328	16	70	64	77	66	25	7	5	8
w tym miasto of which city	172	6	44	41	34	39	10	1	3	7
Gminy wiejskie Rural gminas										
Dolice	451	27	40	40	97	108	38	14	15	26
Kobyłanka	579	40	74	72	78	145	31	23	11	12
Marianowo	199	10	19	18	60	50	9	3	1	1
Stara Dąbrowa	224	19	30	29	59	37	11	5	5	2
Stargard Szczeciński	944	74	107	103	256	222	63	14	19	13
PODREGION M. SZCZECIN SUBREGION	65761	408	5526	5178	7693	16198	5309	1872	2344	4624
MIASTO NA PRAWACH POWIATU City with powiat status Szczecin	65761	408	5526	5178	7693	16198	5309	1872	2344	4624
PODREGION SZCZECIŃSKI SUBREGION	40761	1417	3639	3440	5820	10657	2957	2845	1047	2050
POWIAT GOLEŃOWSKI	8758	396	871	818	1435	2270	673	249	240	410
Gminy miejsko-wiejskie Urban-rural gminas										
Goleniów	4295	127	428	405	579	1057	386	133	143	247
w tym miasto of which city	2999	45	250	232	375	757	262	97	101	212
Maszewo	596	35	68	62	160	149	34	19	14	8
w tym miasto of which city	300	5	32	28	71	89	19	12	11	2
Nowogard	2762	117	243	227	462	788	190	55	62	144
w tym miasto of which city	2261	40	184	171	351	665	153	49	58	137

^a Bez osób prowadzących indywidualne gospodarstwa rolne.
^a Excluding persons tending private farms.

TABL. 2 /67/. **PODMIOTY GOSPODARKI NARODOWEJ^a ZAREJESTROWANE W REJESTRZE REGON WEDŁUG WYBRANYCH SEKCJI W 2010 R. (cd.)**

Stan w dniu 31 XII

ENTITIES OF THE NATIONAL ECONOMY^a RECORDED IN THE REGON REGISTER BY SELECTED SECTIONS IN 2010 (cont.)

As of 31 XII

WYSZCZEGÓLNIENIE SPECIFICATION	Ogółem Grand total	W tym Of which								
		rolnictwo, leśnictwo, łowiectwo i rybactwo agriculture, forestry and fishing	przemysł industry		budow- nictwo construc- tion	handel; naprawa pojazdów samocho- dowych ¹ trade; repair of motor vehicles ¹	transport i gospo- darka magazy- nowa transporta- tion and storage	zakwate- rowanie i gastro- nomia ¹ accom- modation and catering ¹	działal- ność finan- sowa i ubez- piecze- niowa financial and insurance activities	obsługa rynków nie- ruchomo- ści ¹ real estate activities
			razem total	w tym przetwó- rstwo przemys- łowe of which manufac- turing						
PODREGION SZCZECIŃSKI (cd.) SUBREGION (cont.)										
POWIAT GOLENIOWSKI (dok.)										
Gminy wiejskie Rural gminas										
Osina	214	24	22	22	44	46	14	5	4	1
Przybiernów	475	47	67	60	105	130	19	18	8	4
Stepnica	416	46	43	42	85	100	30	19	9	6
POWIAT GRYFIŃSKI	8491	421	821	783	1640	2318	604	289	189	251
Gminy miejsko-wiejskie Urban-rural gminas										
Cedynia	422	18	23	20	60	150	31	28	6	15
w tym miasto of which city	195	2	12	10	24	70	11	12	5	8
Chojna	1371	58	101	93	244	450	73	62	30	47
w tym miasto of which city	887	19	64	58	132	309	52	42	20	28
Gryfino	3896	134	409	399	740	966	302	129	109	100
w tym miasto of which city	2873	65	267	261	509	736	207	103	91	73
Mieszkowice	600	52	53	50	103	202	30	16	9	14
w tym miasto of which city	370	20	29	27	53	131	17	12	8	13
Moryń	348	22	20	18	79	100	18	10	10	9
w tym miasto of which city	171	8	12	11	30	46	9	8	6	3
Trzcińsko-Zdrój	424	35	32	28	80	121	25	13	5	21
w tym miasto of which city	219	7	21	19	43	58	18	8	4	4
Gminy wiejskie Rural gminas										
Banie	537	53	52	47	141	125	28	8	11	20
Stare Czarnowo	459	30	52	50	87	105	70	7	7	10
Widuchowa	434	19	79	78	106	99	27	16	2	15

^a Bez osób prowadzących indywidualne gospodarstwa rolne.^a Excluding persons tending private farms.

TABL. 2 /67/. **PODMIOTY GOSPODARKI NARODOWEJ^a ZAREJESTROWANE W REJESTRZE REGON WEDŁUG WYBRANYCH SEKCJI W 2010 R. (dok.)**
Stan w dniu 31 XII
ENTITIES OF THE NATIONAL ECONOMY^a RECORDED IN THE REGON REGISTER BY SELECTED SECTIONS IN 2010 (cont.)
As of 31 XII

WYSZCZEGÓLNIENIE SPECIFICATION	Ogółem Grand total	W tym Of which								
		rolnictwo, leśnictwo, łowiectwo i rybactwo <i>agriculture, forestry and fishing</i>	przemysł <i>industry</i>		budow- nictwo <i>construc- tion</i>	handel; naprawa pojazdów samochod- owych ¹ <i>trade; repair of motor vehicles¹</i>	transport i gospo- darka magazy- nowa <i>transport ation and storage</i>	zakwate- rowanie i gastro- nomia ¹ <i>accom- modation and catering¹</i>	działal- ność finan- sowa i ubez- pieczeniowa <i>financial and insurance activities</i>	obsługa rynków nie- ruchomo- ści ¹ <i>real estate activities</i>
			razem <i>total</i>	w tym przetwór- stwo przemys- łowe <i>of which manufac- turing</i>						
PODREGION SZCZECIŃSKI (dok.) SUBREGION (cont.)										
POWIAT KAMIENSKI	7212	371	404	363	929	1719	363	1412	129	428
Gminy miejsko-wiejskie <i>Urban-rural gminas</i>										
Dziwnów	968	44	28	25	72	222	16	344	13	63
w tym miasto	597	31	14	11	43	134	10	198	8	52
of which city										
Golczewo	555	60	45	38	108	143	34	15	22	16
w tym miasto	323	16	27	23	49	90	24	7	17	15
of which city										
Kamień Pomorski	2064	68	127	120	348	502	111	153	37	167
w tym miasto	1612	33	90	86	253	399	74	119	32	158
of which city										
Międzyzdroje	1855	41	66	51	137	375	87	742	19	127
w tym miasto	1661	23	52	38	113	325	68	701	16	127
of which city										
Wolin	1445	116	113	106	208	385	103	140	34	49
w tym miasto	705	36	51	46	96	212	48	37	18	39
of which city										
Gmina wiejska <i>Rural gmina</i>										
Świerżno	325	42	25	23	56	92	12	18	4	6
POWIAT POLICKI.....	9310	156	1143	1105	1207	2307	658	245	324	404
Gminy miejsko-wiejskie <i>Urban-rural gminas</i>										
Nowe Warpno	174	12	16	15	33	29	14	10	3	14
w tym miasto	122	6	13	12	29	20	13	8	2	2
of which city										
Police	4702	91	696	672	704	1145	386	109	134	261
w tym miasto	3641	19	499	482	590	888	316	80	104	241
of which city										
Gminy wiejskie <i>Rural gminas</i>										
Dobra (Szczecińska)	2923	30	286	279	309	713	143	73	122	99
Kołbaskowo	1511	23	145	139	161	420	115	53	65	30
MIASTO NA PRAWACH POWIATU										
<i>City with powiat status</i>										
Świnoujście	6990	73	400	371	609	2043	659	650	165	557

^a Bez osób prowadzących indywidualne gospodarstwa rolne.

^a Excluding persons tending private farms.

TABL. 3 /68/. **SPÓŁKI HANDLOWE WEDŁUG FORM PRAWNYCH W 2010 R.**
Stan w dniu 31 XII
COMMERCIAL COMPANIES BY LEGAL STATUS IN 2010
As of 31 XII

WYSZCZEGÓLNIENIE SPECIFICATION	Ogółem Grand total	Spółki kapitałowe Companies			Spółki osobowe Partnerships	
		razem total	akcyjne joint stock	z ograniczoną odpowiedzial- nością with limited liability	razem total	w tym jawne of which unlimited partnerships
WOJEWÓDZTWO VOIVODSHIP	13884	12301	262	12039	1583	1267
Podregiony: Subregions:						
Koszaliński	3322	2889	53	2836	433	369
Powiaty: Powiats:						
bialogardzki	202	183	4	179	19	18
drawski	183	161	2	159	22	18
kołobrzeski	540	467	10	457	73	65
koszaliński	260	234	3	231	26	26
sławieński	231	202	2	200	29	21
szczecinecki	337	302	6	296	35	30
świdwiński	182	154	4	150	28	25
walecki	210	189	–	189	21	20
m. Koszalin	1177	997	22	975	180	146
Stargardzki	1741	1554	32	1522	187	165
Powiaty: Powiats:						
choszczeński	204	186	4	182	18	16
gryficki	261	227	2	225	34	32
łobeski	141	125	5	120	16	16
myśliborski	331	296	7	289	35	33
pyrzycki	198	182	–	182	16	11
stargardzki	606	538	14	524	68	57
M. Szczecin	6729	6020	143	5877	709	516
m. Szczecin	6729	6020	143	5877	709	516
Szczeciński	2092	1838	34	1804	254	217
Powiaty: Powiats:						
goleniowski	491	436	6	430	55	44
gryfiński	450	408	7	401	42	36
kamieński	249	217	5	212	32	31
policki	589	502	10	492	87	73
m. Świnoujście	313	275	6	269	38	33

TABL. 4 /69/. OSOBY FIZYCZNE^a PROWADZĄCE DZIAŁALNOŚĆ GOSPODARCZĄ WEDŁUG WYBRANYCH SEKCJI W 2010 R.

Stan w dniu 31 XII

NATURAL PERSONS^a CONDUCTING ECONOMIC ACTIVITY BY SELECTED SECTIONS IN 2010

As of 31 XII

WYSZCZEGÓLNIENIE SPECIFICATION	Ogółem Total	W tym Of which						
		przetwórstwo przemysłowe manufacturing	budownictwo construction	handel; naprawa pojazdów samochodowych ^Δ trade; repair of motor vehicles ^Δ	transport i gospodarka magazynowa transportation and storage	zakwaterowanie i gastronomia ^Δ accommodation and catering ^Δ	działalność finansowa i ubezpieczeniowa financial and insurance activities	obsługa rynku nieruchomości ^Δ real estate activities
WOJEWÓDZTWO VOIVODSHIP	170334	13507	24597	47212	13852	11665	6509	1748
PODREGION KOSZALIŃSKI . . . SUBREGION	59698	4273	7710	18032	4245	5951	2409	439
POWIAT BIAŁOGARDZKI	3781	297	673	1172	208	149	148	16
Gmina miejska Urban gmina								
Białogard	2407	182	382	774	119	100	103	13
Gminy miejsko-wiejskie Urban-rural gminas								
Karlıno	599	50	126	178	31	25	25	–
w tym miasto of which city	456	39	96	128	24	18	21	–
Tychowo	369	31	61	102	30	14	9	1
w tym miasto of which city	170	18	27	48	18	6	5	–
Gmina wiejska Rural gmina								
Białogard	406	34	104	118	28	10	11	2
POWIAT DRAWSKI	4727	423	675	1539	341	181	172	35
Gminy miejsko-wiejskie Urban-rural gminas								
Czaplinek	952	96	121	349	49	50	31	9
w tym miasto of which city	691	59	87	265	31	38	21	9
Drawsko Pomorskie	1463	100	195	466	138	53	59	12
w tym miasto of which city	1203	74	158	401	93	43	50	11
Kalisz Pomorski	586	56	92	172	52	15	14	1
w tym miasto of which city	394	38	65	129	37	10	11	1
Złocieniec	1271	129	203	419	73	47	59	12
w tym miasto of which city	1159	112	186	392	65	41	54	10
Gminy wiejskie Rural gminas								
Ostrowice	182	22	29	47	18	9	3	1
Wierzchowo	273	20	35	86	11	7	6	–
POWIAT KOŁOBRZESKI	10976	558	1230	2973	740	2355	328	105
Gmina miejska Urban gmina								
Kołobrzeg	7159	328	710	2030	513	1280	230	82

^a Bez osób prowadzących indywidualne gospodarstwa rolne.^a Excluding persons tending private farms.

TABL. 4 /69/. OSOBY FIZYCZNE^a PROWADZĄCE DZIAŁALNOŚĆ GOSPODARCZĄ WEDŁUG WYBRANYCH SEKCJI W 2010 R. (cd.)

Stan w dniu 31 XII

NATURAL PERSONS^a CONDUCTING ECONOMIC ACTIVITY BY SELECTED SECTIONS IN 2010 (cont.)

As of 31 XII

WYSZCZEGÓLNIENIE SPECIFICATION	Ogółem Total	W tym Of which						
		przetwórstwo przemysłowe manufacturing	budownictwo construction	handel; naprawa pojazdów samochodowych ¹ trade; repair of motor vehicles ¹	transport i gospodarka magazynowa transportation and storage	zakwaterowanie i gastronomia ¹ accommodation and catering ¹	działalność finansowa i ubezpieczeniowa financial and insurance activities	obsługa rynku nieruchomości ¹ real estate activities
PODREGION KOSZALIŃSKI (cd.) SUBREGION								
POWIAT KOŁOBRZESKI (dok.)								
Gminy wiejskie Rural gminas								
Dygowo	404	26	87	128	38	27	20	–
Gościno	440	52	85	138	34	23	21	3
Kołobrzeg	1519	81	172	324	84	516	27	15
Rymań	252	25	51	82	17	14	6	2
Siemyśl	267	18	54	72	21	15	13	–
Ustronie Morskie	935	28	71	199	33	480	11	3
POWIAT KOSZALIŃSKI	5754	402	828	1572	398	1041	174	40
Gminy miejsko-wiejskie Urban-rural gminas								
Bobolice	587	33	94	231	28	23	20	6
w tym miasto of which city	343	15	53	158	13	13	13	2
Polanów	492	42	121	128	22	17	14	2
w tym miasto of which city	216	20	47	61	10	8	4	1
Sianów	1085	110	198	318	111	45	35	2
w tym miasto of which city	625	55	101	188	73	24	27	1
Gminy wiejskie Rural gminas								
Będzino	561	52	96	167	48	59	24	2
Biesiekierz	494	46	72	150	37	30	12	7
Manowo	573	46	77	174	52	34	22	3
Mielno	1366	29	72	212	50	813	19	16
Świeszyno	596	44	98	192	50	20	28	2
POWIAT SŁAWIEŃSKI	5060	363	745	1481	287	918	119	23
Gminy miejskie Urban gminas								
Darłowo	1797	88	155	502	71	536	31	9
Sławno	1259	105	195	439	82	79	38	8
Gminy wiejskie Rural gminas								
Darłowo	542	33	92	148	30	137	9	2
Malechowo	403	45	93	128	23	21	16	–
Postomino	499	30	80	109	27	121	10	4
Sławno	560	62	130	155	54	24	15	–

^a Bez osób prowadzących indywidualne gospodarstwa rolne.^a Excluding persons tending private farms.

TABL. 4 /69/. **OSOBY FIZYCZNE^a PROWADZĄCE DZIAŁALNOŚĆ GOSPODARCZĄ WEDŁUG WYBRANYCH SEKCJI W 2010 R. (cd.)**

Stan w dniu 31 XII

NATURAL PERSONS^a CONDUCTING ECONOMIC ACTIVITY BY SELECTED SECTIONS IN 2010 (cont.)

As of 31 XII

WYSZCZEGÓLNIENIE SPECIFICATION	Ogółem Total	W tym Of which						
		przetwórstwo przemysłowe manufacturing	budownictwo construction	handel; naprawa pojazdów samocho- dowych ^Δ trade; repair of motor vehicles ^Δ	transport i gospodarka magazynowa transportation and storage	zakwatero- wanie i gastronomia ^Δ accommoda- tion and catering ^Δ	działalność finansowa i ubezpie- czeniowa financial and insurance activities	obsługa ryнку nieru- chomości ^Δ real estate activities
PODREGION KOSZALIŃSKI (cd.) SUBREGION (cont.)								
POWIAT SZCZECINECKI ...	6557	526	867	2085	527	257	361	38
Gmina miejska Urban gmina								
Szczecinek	4547	338	522	1506	385	152	276	29
Gminy miejsko-wiejskie Urban-rural gminas								
Barwice	410	57	68	111	27	13	20	-
w tym miasto of which city	214	24	32	66	17	7	13	-
Biały Bór	337	27	51	80	38	24	13	1
w tym miasto of which city	193	11	25	50	27	22	5	1
Borne Sulinowo	564	41	107	165	26	40	25	5
w tym miasto of which city	342	23	55	111	12	26	19	4
Gminy wiejskie Rural gminas								
Grzmiąca	241	18	43	80	16	9	6	-
Szczecinek	458	45	76	143	35	19	21	3
POWIAT ŚWIDWIŃSKI	3356	325	449	1209	177	100	128	17
Gmina miejska Urban gmina								
Świdwin	1344	110	141	554	52	43	60	8
Gmina miejsko-wiejska Urban-rural gmina								
Połczyn-Zdrój	1246	129	177	416	72	38	40	8
w tym miasto of which city	841	72	116	298	46	26	29	6
Gminy wiejskie Rural gminas								
Brzeźno	100	16	11	33	1	2	3	1
Rąbino	181	16	34	60	16	2	6	-
Sławoborze	220	32	34	65	17	10	9	-
Świdwin	265	22	52	81	19	5	10	-

^a Bez osób prowadzących indywidualne gospodarstwa rolne.^a Excluding persons tending private farms.

TABL. 4 /69/. OSOBY FIZYCZNE^a PROWADZĄCE DZIAŁALNOŚĆ GOSPODARCZĄ WEDŁUG WYBRANYCH SEKCJI W 2010 R. (cd.)

Stan w dniu 31 XII

NATURAL PERSONS^a CONDUCTING ECONOMIC ACTIVITY BY SELECTED SECTIONS IN 2010 (cont.)

As of 31 XII

WYSZCZEGÓLNIENIE SPECIFICATION	Ogółem Total	W tym Of which						
		przetwórstwo przemysłowe manufacturing	budownictwo construction	handel; naprawa pojazdów samochodowych ^Δ trade; repair of motor vehicles ^Δ	transport i gospodarka magazynowa transportation and storage	zakwaterowanie i gastronomia ^Δ accommodation and catering ^Δ	działalność finansowa i ubezpieczeniowa financial and insurance activities	obsługa rynku nieruchomości ^Δ real estate activities
PODREGION KOSZALIŃSKI (dok.) SUBREGION (cont.)								
POWIAT WAŁECKI	4893	370	663	1777	377	171	190	15
Gmina miejska Urban gmina								
Wałcz	3100	225	363	1176	226	98	149	14
Gminy miejsko-wiejskie Urban-rural gminas								
Człopa	285	24	57	88	17	5	4	1
w tym miasto	166	18	30	55	8	5	2	1
of which city								
Mirosławiec	362	25	50	121	25	23	12	–
w tym miasto	230	16	33	78	18	13	8	–
of which city								
Tuczno	345	21	67	114	23	17	6	–
w tym miasto	192	12	41	74	5	11	5	–
of which city								
Gmina wiejska Rural gmina								
Wałcz	801	75	126	278	86	28	19	–
MIASTO NA PRAWACH POWIATU								
City with powiat status								
Koszalin	14594	1009	1580	4224	1190	779	789	150
PODREGION STARGARDZKI..... SUBREGION	29804	2595	5445	8091	2260	1880	1001	216
POWIAT CHOSZCZEŃSKI	3114	299	546	875	203	108	94	25
Gminy miejsko-wiejskie Urban-rural gminas								
Choszczno	1697	148	258	483	108	55	58	19
w tym miasto	1396	116	207	404	77	42	51	19
of which city								
Drawno	281	25	41	81	14	14	7	2
w tym miasto	165	17	26	54	4	9	5	1
of which city								
Pelczyce	369	39	91	97	26	13	10	1
w tym miasto	177	13	44	58	9	10	7	–
of which city								
Recz	351	35	84	95	17	13	10	1
w tym miasto	239	15	65	67	7	7	9	1
of which city								

^a Bez osób prowadzących indywidualne gospodarstwa rolne.^a Excluding persons tending private farms.

TABL. 4 /69/. **OSOBY FIZYCZNE^a PROWADZĄCE DZIAŁALNOŚĆ GOSPODARCZĄ WEDŁUG WYBRANYCH SEKCJI W 2010 R. (cd.)**
Stan w dniu 31 XII
NATURAL PERSONS^a CONDUCTING ECONOMIC ACTIVITY BY SELECTED SECTIONS IN 2010 (cont.)
As of 31 XII

WYSZCZEGÓLNIENIE SPECIFICATION	Ogółem Total	W tym Of which						
		przetwórstwo przemysłowe manufacturing	budownictwo construction	handel; naprawa pojazdów samocho- dowych ^Δ trade; repair of motor vehicles ^Δ	transport i gospodarka magazynowa transportation and storage	zakwatero- wanie i gastronomia ^Δ accommoda- tion and catering ^Δ	działalność finansowa i ubezpie- czeniowa financial and insurance activities	obsługa rynku nieru- chomości ^Δ real estate activities
PODREGION STARGARDZKI (cd.) SUBREGION (cont.)								
POWIAT CHOSZCZEŃSKI (dok.)								
Gminy wiejskie Rural gminas								
Bierzwnik	285	41	48	69	30	7	5	2
Krzęcin	131	11	24	50	8	6	4	-
POWIAT GRYFICKI	6492	334	855	1755	344	1199	176	32
Gminy miejsko-wiejskie Urban-rural gminas								
Gryfice	2480	119	337	698	150	108	77	12
w tym miasto	2014	97	249	564	118	99	64	12
of which city								
Płoty	639	74	104	194	66	30	16	-
w tym miasto	347	40	53	129	16	18	10	-
of which city								
Trzebiatów	1581	86	211	504	79	240	57	9
w tym miasto	1002	60	145	350	50	70	41	4
of which city								
Gminy wiejskie Rural gminas								
Brojce	222	12	54	69	16	9	5	-
Karnice	369	22	80	111	16	48	11	4
Rewal	1201	21	69	179	17	764	10	7
POWIAT ŁOBESKI ...	2551	212	454	783	176	73	86	17
Gminy miejsko-wiejskie Urban-rural gminas								
Dobra	261	21	64	71	21	9	4	1
w tym miasto	133	14	32	39	8	4	2	1
of which city								
Łobez	1131	87	179	386	70	28	46	10
w tym miasto	952	64	151	327	61	27	43	9
of which city								
Resko	610	46	84	165	49	17	16	6
w tym miasto	414	33	53	110	32	13	11	6
of which city								
Węgorzyno	382	38	109	115	30	15	14	-
w tym miasto	214	18	62	72	16	8	9	-
of which city								
Gmina wiejska Rural gmina								
Radowo Małe	167	20	18	46	6	4	6	-

^a Bez osób prowadzących indywidualne gospodarstwa rolne.

^a Excluding persons tending private farms.

TABL. 4 /69/. OSOBY FIZYCZNE^a PROWADZĄCE DZIAŁALNOŚĆ GOSPODARCZĄ WEDŁUG WYBRANYCH SEKCJI W 2010 R. (cd.)

Stan w dniu 31 XII

NATURAL PERSONS^a CONDUCTING ECONOMIC ACTIVITY BY SELECTED SECTIONS IN 2010 (cont.)

As of 31 XII

WYSZCZEGÓLNIENIE SPECIFICATION	Ogółem Total	W tym Of which						
		przetwórstwo przemysłowe manufacturing	budownictwo construction	handel; naprawa pojazdów samocho- dowych ^Δ trade; repair of motor vehicles ^Δ	transport i gospodarka magazynowa transportation and storage	zakwatero- wanie i gastronomia ^Δ accommoda- tion and catering ^Δ	działalność finansowa i ubezpie- czeniowa financial and insurance activities	obsługa rynku nieru- chomości ^Δ real estate activities
PODREGION STARGARDZKI (cd.) SUBREGION (cont.)								
POWIAT MYŚLIBORSKI	5054	537	903	1449	407	166	162	34
Gminy miejsko-wiejskie Urban-rural gminas								
Barlinek	1497	158	297	370	151	57	50	14
w tym miasto of which city	1152	116	234	295	103	49	39	13
Dębno	1632	218	226	494	116	41	52	11
w tym miasto of which city	1240	167	174	389	74	35	41	10
Myślibórz	1577	134	300	482	111	55	58	8
w tym miasto of which city	1104	86	188	342	72	36	45	6
Gminy wiejskie Rural gminas								
Boleszkowice	150	12	31	47	10	3	-	-
Nowogórze Pomorski	198	15	49	56	19	10	2	1
POWIAT PYRZYCKI	2992	328	712	741	287	65	100	10
Gminy miejsko-wiejskie Urban-rural gminas								
Lipiany	448	57	104	112	37	14	17	3
w tym miasto of which city	338	39	73	91	23	11	16	2
Pyrzyce	1729	170	378	447	148	45	65	7
w tym miasto of which city	1335	106	259	374	95	34	57	6
Gminy wiejskie Rural gminas								
Bielice	206	34	42	37	29	3	3	-
Kozielice	143	19	42	40	10	-	2	-
Przelewice	298	28	104	67	36	1	8	-
Warnice	168	20	42	38	27	2	5	-
POWIAT STARGARDZKI	9601	885	1975	2488	843	269	383	98
Gmina miejska Urban gmina								
Stargard Szczeciński	6444	502	1100	1728	608	181	304	77
Gminy miejsko-wiejskie Urban-rural gminas								
Chociwel	317	21	95	83	29	10	8	1
w tym miasto of which city	224	13	63	61	21	8	8	1

^a Bez osób prowadzących indywidualne gospodarstwa rolne.^a Excluding persons tending private farms.

TABL. 4 /69/. **OSOBY FIZYCZNE^a PROWADZĄCE DZIAŁALNOŚĆ GOSPODARCZĄ WEDŁUG WYBRANYCH SEKCJI W 2010 R. (cd.)**

Stan w dniu 31 XII

NATURAL PERSONS^a CONDUCTING ECONOMIC ACTIVITY BY SELECTED SECTIONS IN 2010 (cont.)

As of 31 XII

WYSZCZEGÓLNIENIE SPECIFICATION	Ogółem Total	W tym Of which						
		przetwórstwo przemysłowe manufacturing	budownictwo construction	handel; naprawa pojazdów samochodowych ^Δ trade; repair of motor vehicles ^Δ	transport i gospodarka magazynowa transportation and storage	zakwaterowanie i gastronomia ^Δ accommodation and catering ^Δ	działalność finansowa i ubezpieczeniowa financial and insurance activities	obsługa rynku nieruchomości ^Δ real estate activities
PODREGION STARGARDZKI (dok.) SUBREGION (cont.)								
POWIAT STARGARDZKI (dok.)								
Gminy miejsko-wiejskie (dok.) Urban-rural gminas (cont.)								
Dobrzany	395	55	128	79	19	7	9	3
w tym miasto of which city	250	30	85	55	7	4	6	3
Ińsko	222	22	59	51	19	16	7	1
w tym miasto of which city	136	16	33	30	13	13	6	-
Suchań	263	53	72	57	24	5	5	1
w tym miasto of which city	129	31	32	32	9	-	3	1
Gminy wiejskie Rural gminas								
Dolice	368	37	96	97	38	12	15	3
Kobylanka	478	64	69	124	25	20	10	7
Marianowo	153	16	58	42	9	3	1	-
Stara Dąbrowa	167	24	57	32	11	4	5	1
Stargard Szczeciński	794	91	241	195	61	11	19	4
PODREGION M. SZCZECIN SUBREGION	47880	3892	6105	11861	4641	1353	2096	739
MIASTO NA PRAWACH POWIATU City with powiat status								
Szczecin	47880	3892	6105	11861	4641	1353	2096	739
PODREGION SZCZECIŃSKI SUBREGION	32952	2747	5337	9228	2706	2481	1003	354
POWIAT GOLEŃOWSKI	7039	611	1344	1947	604	202	235	72
Gminy miejsko-wiejskie Urban-rural gminas								
Goleniów	3419	301	540	887	336	105	139	57
w tym miasto of which city	2365	183	349	620	228	78	97	46
Maszewo	507	53	153	137	31	16	14	2
w tym miasto of which city	248	23	65	81	16	10	11	-
Nowogard	2190	167	426	667	180	45	62	12
w tym miasto of which city	1771	118	317	557	144	39	58	11

^a Bez osób prowadzących indywidualne gospodarstwa rolne.

^a Excluding persons tending private farms.

TABL. 4 /69/. OSOBY FIZYCZNE^a PROWADZĄCE DZIAŁALNOŚĆ GOSPODARCZĄ WEDŁUG WYBRANYCH SEKCJI W 2010 R. (cd.)

Stan w dniu 31 XII

NATURAL PERSONS^a CONDUCTING ECONOMIC ACTIVITY BY SELECTED SECTIONS IN 2010 (cont.)

As of 31 XII

WYSZCZEGÓLNIENIE SPECIFICATION	Ogółem Total	W tym Of which						
		przetwórstwo przemysłowe manufacturing	budownictwo construction	handel; naprawa pojazdów samochodowych ^Δ trade; repair of motor vehicles ^Δ	transport i gospodarka magazynowa transportation and storage	zakwaterowanie i gastronomia ^Δ accommodation and catering ^Δ	działalność finansowa i ubezpieczeniowa financial and insurance activities	obsługa rynku nieruchomości ^Δ real estate activities
PODREGION SZCZECIŃSKI (cd.) SUBREGION (cont.)								
POWIAT GOLENIOWSKI (dok.)								
Gminy wiejskie Rural gminas								
Osina	179	12	43	41	14	5	4	–
Przybiernów	407	44	101	125	18	17	7	–
Stepnica	337	34	81	90	25	14	9	1
POWIAT GRZYFIŃSKI	6901	636	1546	2038	555	237	184	46
Gminy miejsko-wiejskie Urban-rural gminas								
Cedynia	317	15	58	132	27	20	6	3
w tym miasto of which city	148	8	23	62	10	11	5	–
Chojna	1116	72	235	406	60	55	28	11
w tym miasto of which city	727	43	128	276	40	36	19	9
Gryfino	3195	316	682	806	280	103	106	24
w tym miasto of which city	2386	219	467	608	195	79	89	19
Mieszkowice	511	46	101	188	28	14	9	4
w tym miasto of which city	313	25	51	121	16	10	8	4
Moryń	284	15	77	95	17	6	10	1
w tym miasto of which city	135	9	29	41	9	4	6	1
Trzcińsko-Zdrój	319	21	75	113	20	11	5	–
w tym miasto of which city	166	13	39	50	14	7	4	–
Gminy wiejskie Rural gminas								
Banie	440	42	139	117	28	7	11	1
Stare Czarnowo	377	42	84	91	69	7	7	2
Widuchowa	342	67	95	90	26	14	2	–
POWIAT KAMIENSKI	5815	313	873	1537	337	1287	124	31
Gminy miejsko-wiejskie Urban-rural gminas								
Dziwnów	767	21	68	200	14	302	13	6
w tym miasto of which city	459	7	40	119	10	177	8	5
Golczewo	475	31	107	136	32	15	22	–
w tym miasto of which city	267	18	48	84	22	7	17	–

^a Bez osób prowadzących indywidualne gospodarstwa rolne.^a Excluding persons tending private farms.

TABL. 4 /69/. **OSOBY FIZYCZNE^a PROWADZĄCE DZIAŁALNOŚĆ GOSPODARCZĄ WEDŁUG WYBRANYCH SEKCJI W 2010 R. (dok.)**

Stan w dniu 31 XII

NATURAL PERSONS^a CONDUCTING ECONOMIC ACTIVITY BY SELECTED SECTIONS IN 2010 (cont.)

As of 31 XII

WYSZCZEGÓLNIENIE SPECIFICATION	Ogółem Total	W tym Of which						
		przetwórstwo przemysłowe manufacturing	budownictwo construction	handel; naprawa pojazdów samochodowych ^Δ trade; repair of motor vehicles ^Δ	transport i gospodarka magazynowa transportation and storage	zakwaterowanie i gastronomia ^Δ accommodation and catering ^Δ	działalność finansowa i ubezpieczeniowa financial and insurance activities	obsługa rynku nieruchomości ^Δ real estate activities
PODREGION SZCZECIŃSKI (dok.) SUBREGION (cont.)								
POWIAT KAMIEŃSKI (dok.)								
Gminy miejsko-wiejskie (dok.) Urban-rural gminas (cont.)								
Kamień Pomorski	1612	110	335	459	101	135	35	9
w tym miasto of which city	1237	77	242	362	67	105	30	9
Międzyzdroje	1490	43	108	308	79	690	18	10
w tym miasto of which city	1323	32	87	263	62	653	15	10
Wolin	1195	87	200	347	99	128	32	5
w tym miasto of which city	571	38	91	193	46	33	17	4
Gmina wiejska Rural gmina								
Świerzno	276	21	55	87	12	17	4	1
POWIAT POLICKI	7590	890	1058	1885	598	207	308	122
Gminy miejsko-wiejskie Urban-rural gminas								
Nowe Warpno	122	15	30	25	10	8	3	–
w tym miasto of which city	86	12	26	16	9	6	2	–
Police	3755	552	629	963	360	97	128	32
w tym miasto of which city	2857	401	523	743	292	72	98	18
Gminy wiejskie Rural gminas								
Dobra (Szczecińska)	2469	209	261	578	127	62	116	70
Kołbaskowo	1244	114	138	319	101	40	61	20
MIASTO NA PRAWACH POWIATU								
City with powiat status								
Świnoujście	5607	297	516	1821	612	548	152	83

^a Bez osób prowadzących indywidualne gospodarstwa rolne.^a Excluding persons tending private farms.

PODZIAŁ ADMINISTRACYJNY WOJEWÓDZTWA ZACHODNIOPOMORSKIEGO W 2010 R.

Stan w dniu 31 XII

ADMINISTRATIVE DIVISION OF ZACHODNIOPOMORSKIE VOIVODSHIP IN 2010

As of 31 XII

Podregiony:

Subregions:

Szczeciński

M. Szczecin



LUDNOŚĆ KORZYSTAJĄCA Z OCZYSZCZALNI ŚCIEKÓW W % LUDNOŚCI OGÓŁEM W 2010 R.
POPULATION USING WASTE WATER TREATMENT PLANTS IN % OF TOTAL POPULATION IN 2010

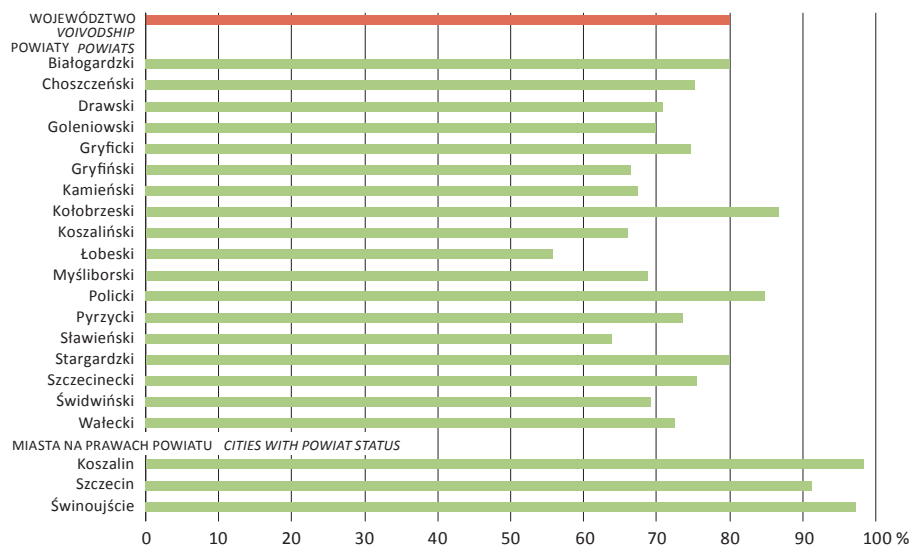

STRUKTURA NAKŁADÓW NA ŚRODKI TRWAŁE WEDŁUG KIERUNKÓW INWESTOWANIA W 2010 R.

Stan w dniu 31 XII

OUTLAYS ON FIXED ASSETS BY DIRECTIONS OF INVESTING IN 2010

As of 31 XII

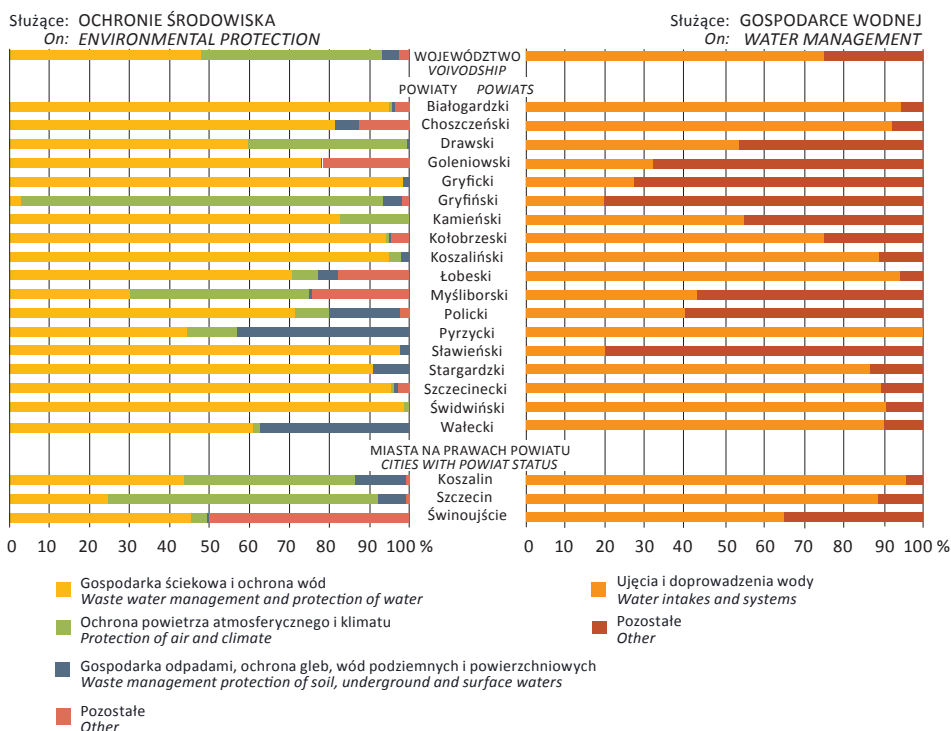

a Dane dotyczą podmiotów gospodarczych, w których liczba pracujących przekracza 9 osób.
 a Data concern economic entities employing more than 9 persons.

LUDNOŚĆ NA 1 km² W 2010 R.
 Stan w dniu 31 XII
POPULATION PER 1 km² IN 2010
 As of 31 XII



LUDNOŚĆ W WIEKU NIEPRODUKCYJNYM NA 100 OSÓB W WIEKU PRODUKCYJNYM W 2010 R.
 Stan w dniu 31 XII
NON-WORKING AGE POPULATION PER 100 PERSONS IN WORKING AGE IN 2010
 As of 31 XII

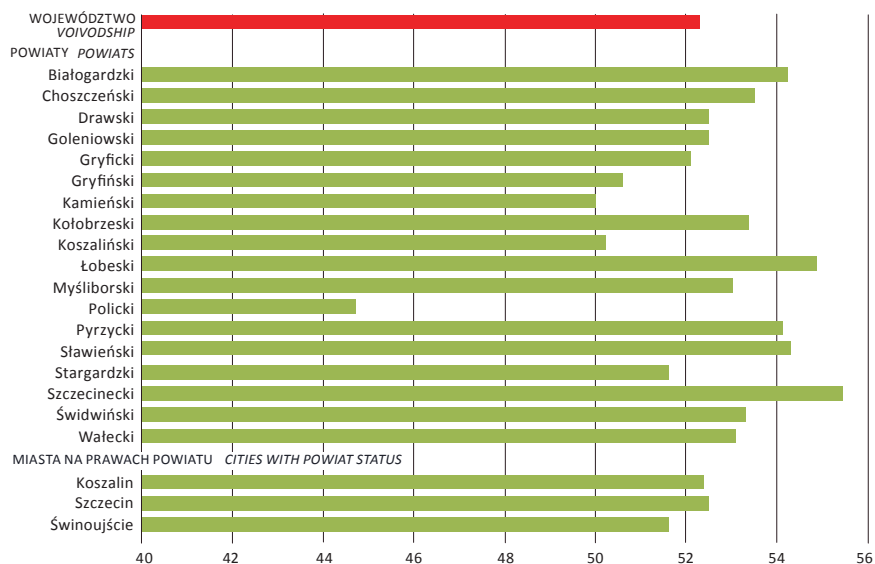

PRZYRÓST NATURALNY NA 1000 LUDNOŚCI W 2010 R.
NATURAL INCREASE PER 1000 POPULATION IN 2010

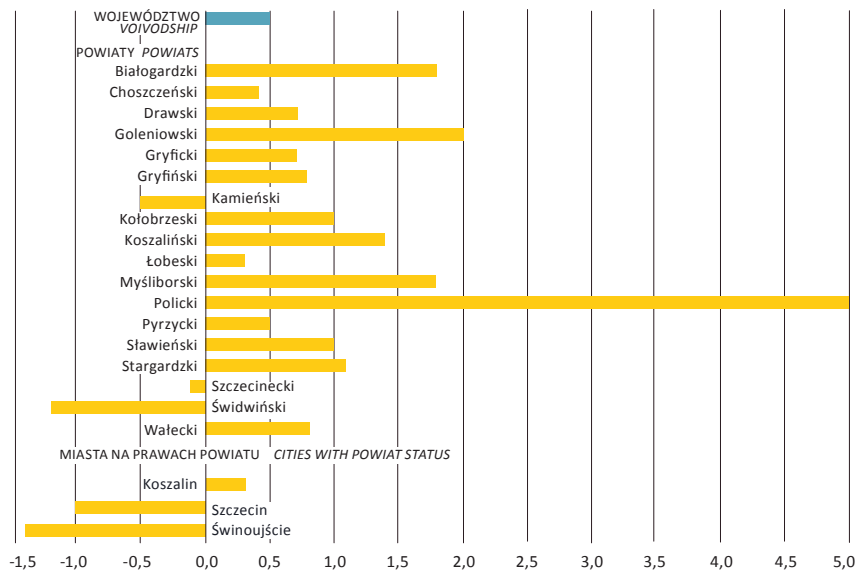

SALDO MIGRACJI WEWNĘTRZNYCH I ZAGRANICZNYCH NA POBYT STAŁY NA 1000 LUDNOŚCI W 2010 R.
INTERNAL AND INTERNATIONAL MIGRATION BALANCE FOR PERMANENT RESIDENCE PER 1000 POPULATION IN 2010

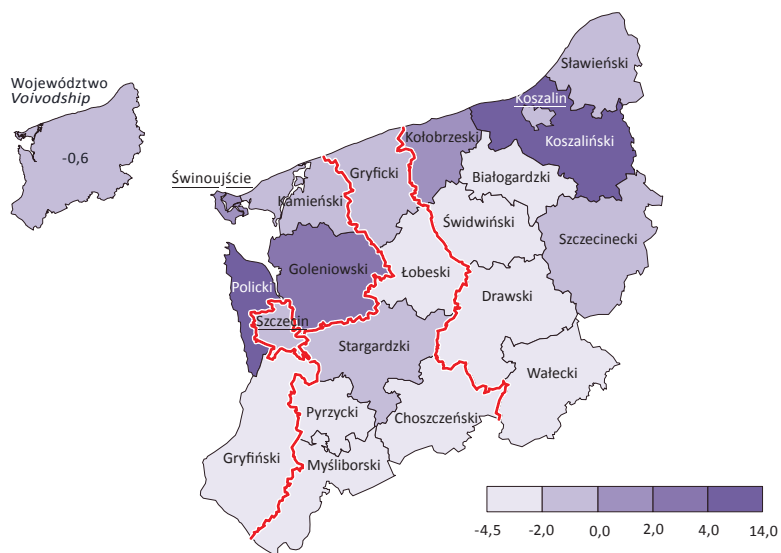

PRACUJĄCY ^a WEDŁUG RODZAJÓW DZIAŁALNOŚCI W 2010 R.

Stan w dniu 31 XII

EMPLOYED PERSONS ^a BY KIND OF ACTIVITIES IN 2010

As of 31 XII

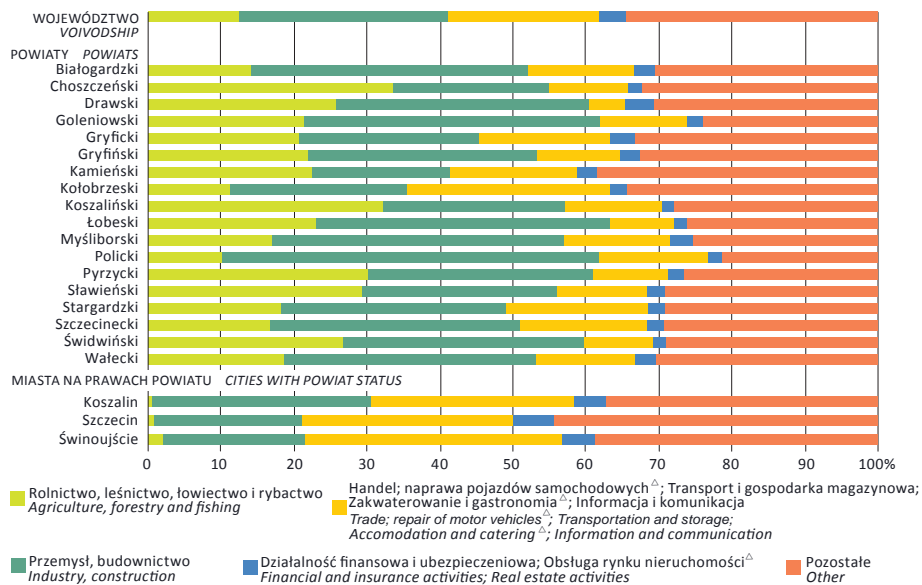

^a Według faktycznego miejsca pracy i rodzaju działalności; bez podmiotów gospodarczych o liczbie pracujących do 9 osób; z pracującymi w gospodarstwach indywidualnych w rolnictwie (dane szacunkowe).
^a By actual workplace and kind of activity; excluding economic entities employing up to 9 persons; including employed persons on private farms in agriculture (estimated data).

STOPA BEZROBOCIA REJESTROWANEGO W 2010 R.

Stan w dniu 31 XII

REGISTERED UNEMPLOYMENT RATE IN 2010

As of 31 XII



BEZROBOTNI ZAREJESTROWANI W WIEKU DO 25 LAT W % OGÓŁEM W 2010 R.

Stan w dniu 31 XII

REGISTERED UNEMPLOYED PERSONS AGED UP TO 25 IN % OF TOTAL IN 2010

As of 31 XII



BEZROBOTNI POZOSTAJĄCY BEZ PRACY POWYŻEJ 12 MIESIĘCY W % OGÓŁEM W 2010 R.

Stan w dniu 31 XII

UNEMPLOYED PERSONS WITHOUT WORK FOR MORE THAN 24 MONTHS
IN % OF TOTAL IN 2010

As of 31 XII

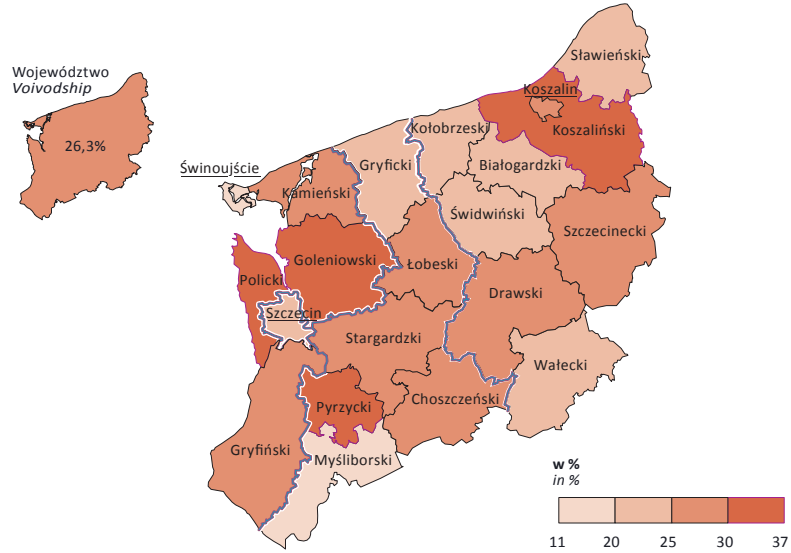

ZASOBY MIESZKANIOWE NA 1000 LUDNOŚCI W 2010 R.

Stan w dniu 31 XII

DWELLING STOCKS PER 1000 POPULATION IN 2010

As of 31 XII

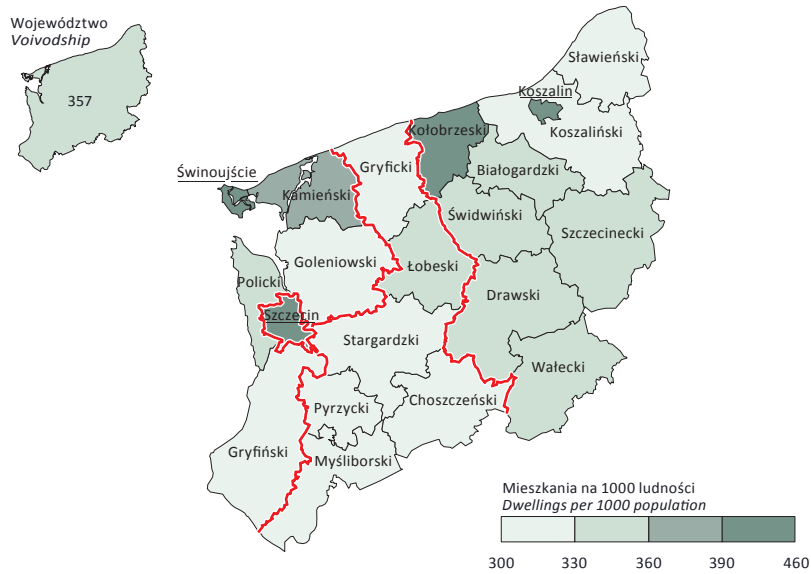

MIESZKANIA ODDANE DO UŻYTKOWANIA W 2010 R.

DWELLINGS COMPLETED IN 2010

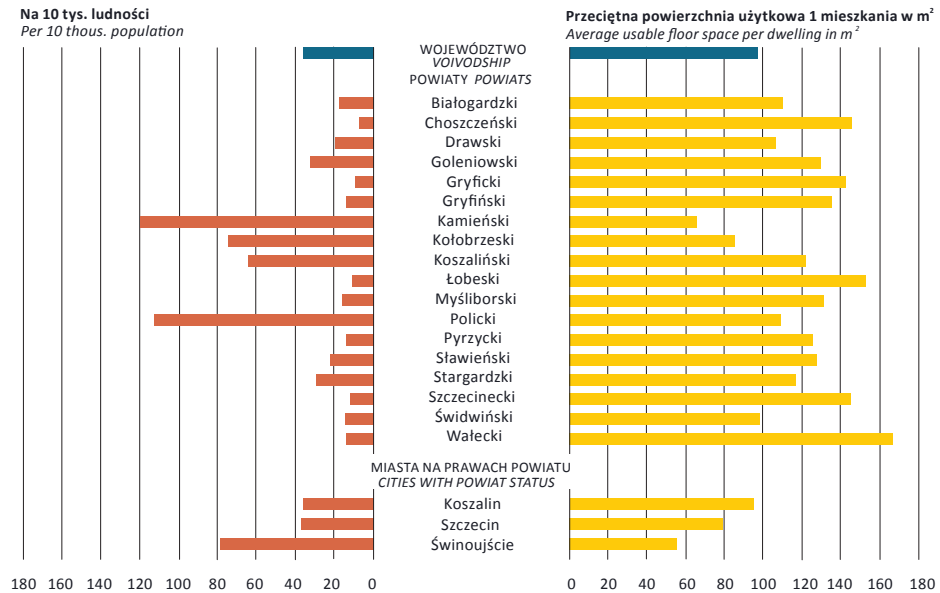

DZIECI W PRZEDSZKOLACH ^a NA 1000 DZIECI W WIEKU 3-6 LAT W 2010 R.

Stan w dniu 30 IX

CHILDREN IN NURSERY SCHOOLS ^a PER 1000 CHILDREN AGED 3-6 IN 2010

As of 30 IX

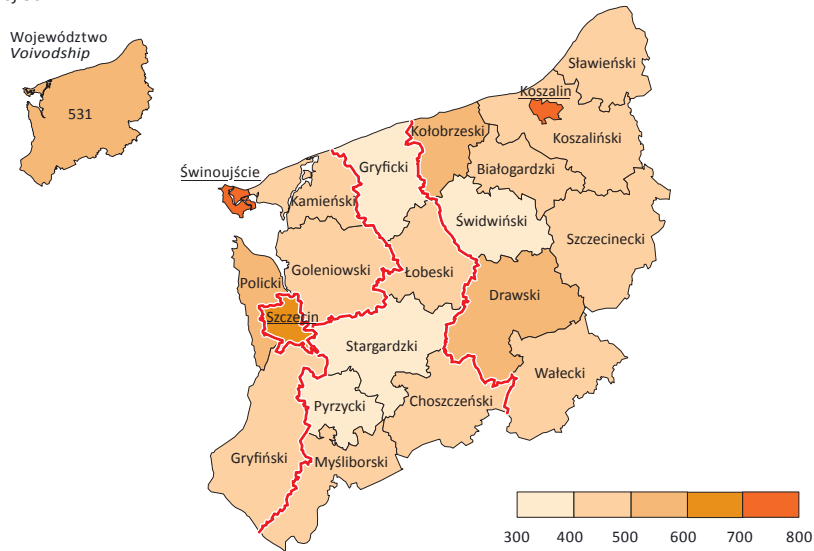

^a łącznie z zespołami wychowania przedszkolnego i punktami przedszkolnymi.
^a Including preschool education teams and nursery school points.

KORZYSTAJĄCY Z NOCLEGÓW W TURYSTYCZNYCH OBIEKTACH ZBIOROWEGO ZAKWATEROWANIA NA 1000 LUDNOŚCI W 2010 R.

TOURISTS ACCOMMODATED IN COLLECTIVE TOURIST ACCOMMODATION ESTABLISHMENTS PER 1000 POPULATION IN 2010

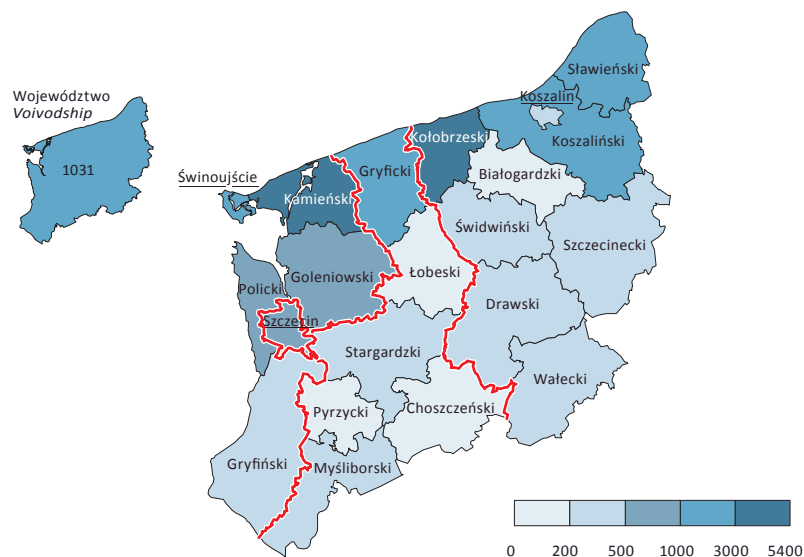

DOCHODY BUDŻETÓW GMIN^a NA 1 MIESZKAŃCA W 2010 R.
REVENUE OF GMINAS BUDGETS^a PER CAPITA IN 2010



^a Bez dochodów gmin mających również status miasta na prawach powiatu.
^a Excluding revenue of gminas which are also cities with powiat status.

WYDATKI BUDŻETÓW GMIN ^a NA 1 MIESZKAŃCA W 2010 R.
EXPENDITURE OF GMINAS BUDGETS ^a PER CAPITA IN 2010

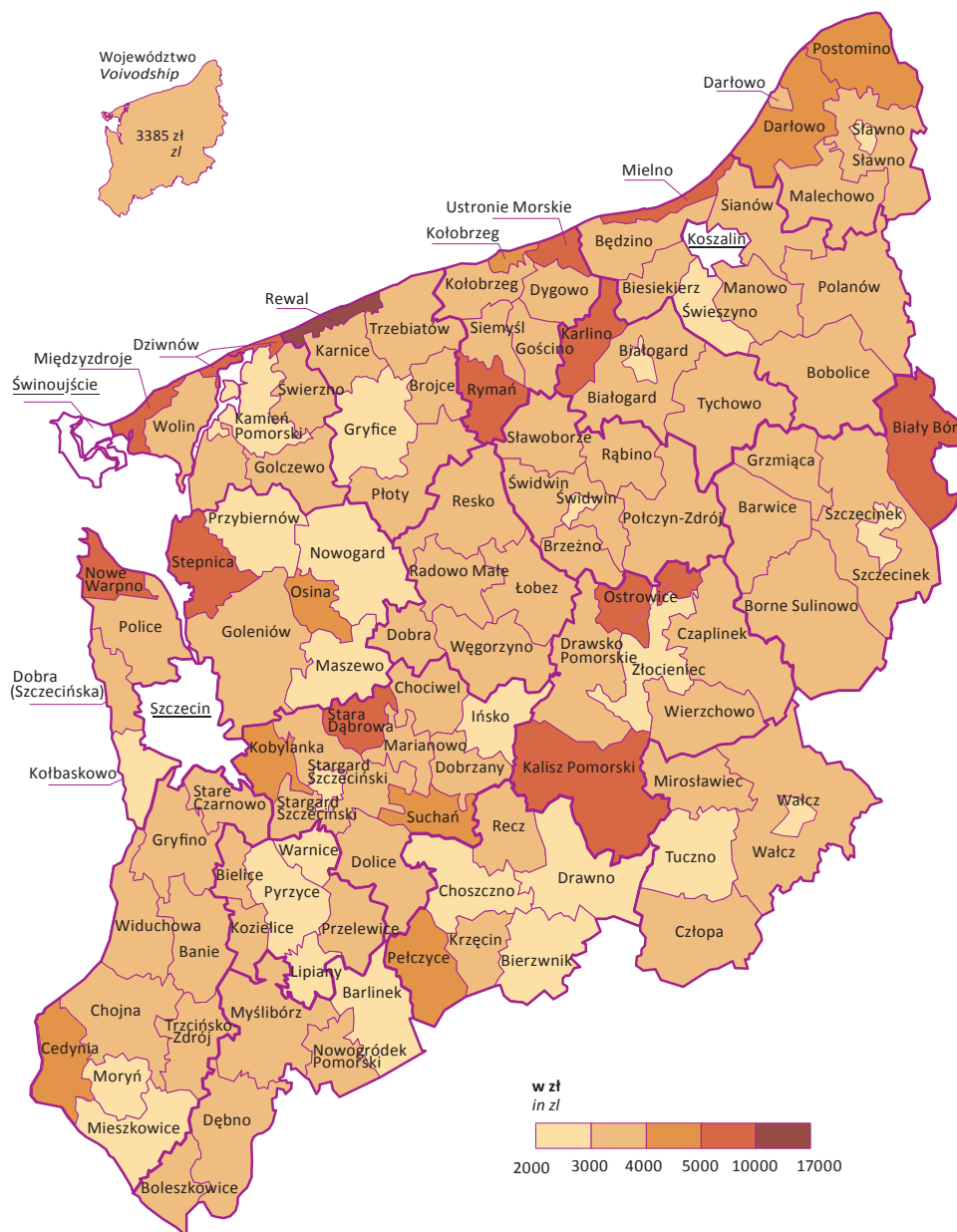

^a Bez wydatków gmin mających również status miasta na prawach powiatu.
^a Excluding expenditure of gminas which are also cities with powiat status.

**DOCHODY I WYDATKI BUDŻETÓW POWIATÓW I MIAST NA PRAWACH POWIATU
NA 1 MIESZKAŃCA W 2010 R.**

REVENUE AND EXPENDITURE OF POWIATS AND CITIES WITH POWIAT STATUS BUDGETS
PER CAPITA IN 2010

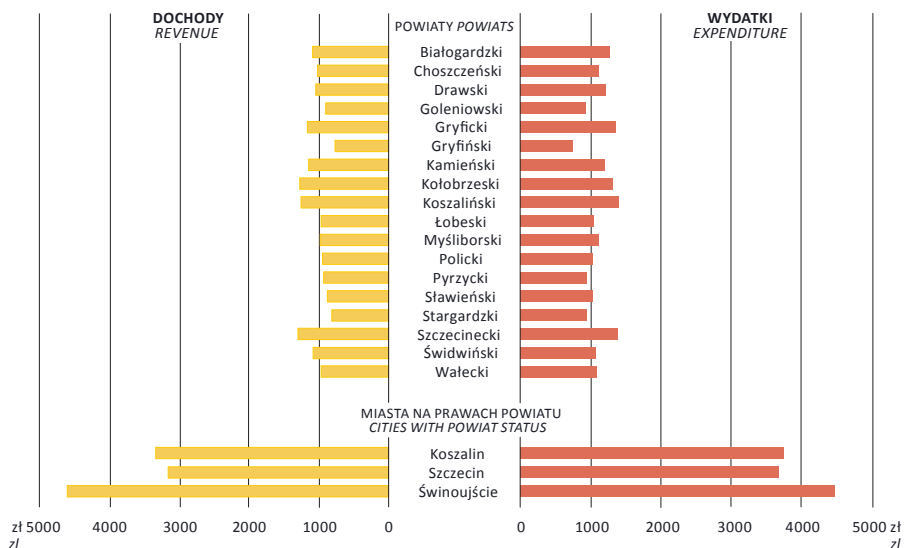

PODMIOTY GOSPODARKI NARODOWEJ WEDŁUG FORM PRAWNYCH W 2010 R.

Stan w dniu 31 XII

ENTITIES OF THE NATIONAL ECONOMY BY LEGAL FORMS IN 2010

As of 31 XII

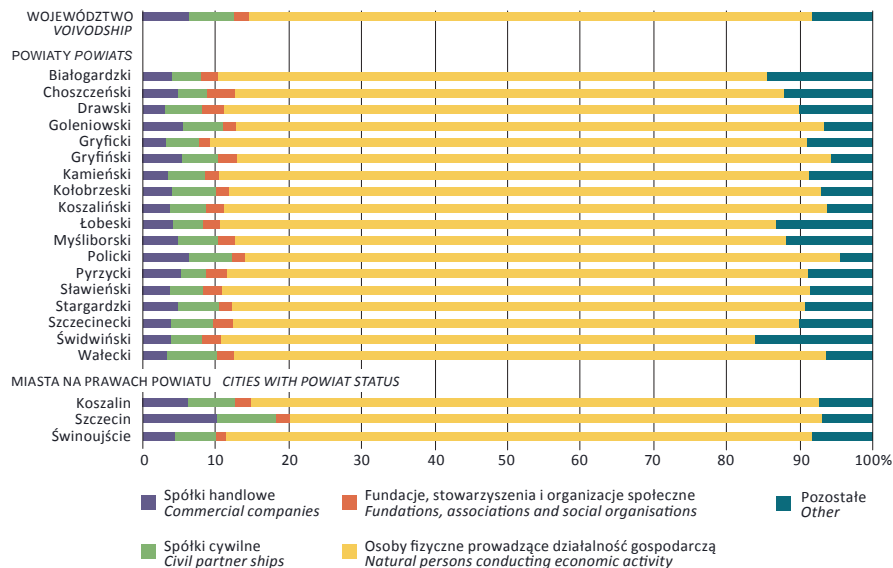

PODMIOTY GOSPODARKI NARODOWEJ NA 10 TYS. LUDNOŚCI W 2010 R.

Stan w dniu 31 XII

ENTITIES OF THE NATIONAL ECONOMY PER 10 THOUS. POPULATION IN 2010

As of 31 XII

