

**NARODOWY
SPIS Powszechny
LUDNOŚCI I MIESZKAŃ**



POwszechny SPIS ROLNY

2002

**GOSPODARSTWA
DOMOWE
I RODZINY**

**WOJEWÓDZTWO
ZACHODNIOPOMORSKIE**

**ZESPÓŁ REDAKCYJNY URZĘDU STATYSTYCZNEGO
W SZCZECINIE**

PRZEWODNICZĄCA
Anna Pazdan

CZŁONKOWIE
Mirosława Brzezińska, Idalia Dąbrowska, Małgorzata Radlińska,
Barbara Rochowicz, Władysław Wiśniowski, Renata Wronkowska

SEKRETARZ KOORDYNATOR
Ewa Kacperczyk

Autorzy opracowania: Barbara Szolach, Barbara Surdy-Sapieha,
Ewelina Konarska-Michalczyk

Skład komputerowy: Jerzy Karolak, Wiesława Chicińska
Graficzne wykonanie wykresów i map: Jerzy Karolak,

Projekt okładki: Sylwester Jabłoński

Druk i oprawa: *Urząd Statystyczny w Olsztynie*
Wydział Poligrafii
10-959 Olsztyn, ul. Kościuszki 78/82

Przy publikowaniu danych US prosimy o podanie źródła

PRZEDMOWA

Niniejsza publikacja stanowi kolejne opracowanie tematyczne, zawierające wyniki Narodowego Spisu Powszechnego Ludności i Mieszkań 2002, przeprowadzonego w okresie 21 maja – 8 czerwca 2002 r. łącznie z Powszechnym Spisem Rolnym.

Prezentowana publikacja poświęcona jest charakterystyce demograficznej i społecznej gospodarstw domowych, rodzin oraz ludności wchodzącej w ich skład zamieszkującej województwo zachodniopomorskie. Zawiera obszerne informacje o liczbie, wielkości, składzie rodzinnym i pokoleniowym gospodarstw domowych.

W opracowaniu zamieszczono także informacje o liczbie i typach rodzin, rodzinach z dziećmi i rodzinach zrekonstruowanych (badanych po raz pierwszy). Ponadto scharakteryzowano rodziny z dziećmi do lat 24 pozostającymi na utrzymaniu oraz liczbę i wiek tych dzieci. W celu zobrazowania zmian, jakie miały miejsce w okresie transformacji społeczno-ekonomicznej, w publikacji ujęto również wybrane wyniki spisu z 1988 r.

Niniejsze opracowanie składa się z części metodycznej, analitycznej wzbogaconej wykresami i mapkami oraz części tabelarycznej. W uwagach metodycznych przedstawiono cel spisu, jego zakres tematyczny i podstawy prawne oraz omówiono podstawowe definicje, pojęcia i stosowane klasyfikacje. W części tabelarycznej zamieszczone zostały tablice przeglądowe (z wynikami spisów z 1988 r. i 2002 r.), korelacyjne oraz tablice zbiorcze ukazujące dane ogólnowojewódzkie w podziale na miasta i wieś oraz według podregionów i powiatów.

Prezentowana publikacja, podobnie jak pozostałe opracowania z wynikami Narodowego Spisu Powszechnego, dostępna będzie również w wersji elektronicznej na płycie CD oraz na stronie internetowej Urzędu Statystycznego w Szczecinie.

Składam serdeczne podziękowania Wszystkim, którzy przyczynili się do przygotowania i przeprowadzenia Narodowego Spisu Powszechnego Ludności i Mieszkań 2002 r. w województwie zachodniopomorskim oraz opracowania jego wyników.

Dyrektor
Urzędu Statystycznego
w Szczecinie

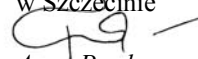

Anna Pazdan

SPIS TREŚCI

	Tabl.	Str.
Przedmowa	x	3
Uwagi ogólne	x	6
Uwagi metodyczne	x	11
Uwagi analityczne	x	18
Ważniejsze dane o gospodarstwach domowych na podstawie spisów	1	41
Gospodarstwa domowe i ludność według liczby osób oraz podregionów, powiatów i gmin w 2002 roku	2	42
Gospodarstwa domowe według liczby osób i składu rodzinnego w 2002 roku	3	54
Ludność w gospodarstwach domowych według pokrewieństwa z głową gospodarstwa, płci i wieku w 2002 roku	4	58
Gospodarstwa domowe według liczby osób oraz płci i wieku głowy gospodarstwa w 2002 roku	5	70
Ludność w gospodarstwach domowych rodzinnych według typów rodzin i składu rodzinnego w 2002 roku	6	78
Rodziny w gospodarstwach domowych według typów rodzin i składu rodzinnego w 2002 roku	7	82
Rodziny w gospodarstwach domowych według typów rodzin i składu rodzinnego oraz podregionów, powiatów i gmin w 2002 roku	8	84
Rodziny z dziećmi w gospodarstwach domowych według typów rodzin i liczby dzieci w 2002 roku	9	89
Rodziny w gospodarstwach domowych według typów oraz liczby dzieci w wieku 0-24 lat w 2002 roku	10	91
Rodziny z dziećmi w gospodarstwach domowych według liczby dzieci do lat 24 pozostających na utrzymaniu oraz wieku matki (lub ojca w rodzinach niepełnych) w 2002 roku	11	92
Rodziny z dziećmi w gospodarstwach domowych według liczby dzieci do lat 24 pozostających na utrzymaniu oraz podregionów, powiatów i gmin w 2002 roku	12	98
Rodziny z dziećmi w gospodarstwach domowych według liczby dzieci do lat 24 pozostających na utrzymaniu oraz wykształcenia rodziców lub matki (ojca) w rodzinach niepełnych w 2002 roku	13	108

	Tabl.	Str.
Rodziny z dziećmi do lat 24 pozostającymi na utrzymaniu w gospodarstwach domowych według typów rodzin i wieku najmłodszego dziecka w 2002 roku	14	116
Gospodarstwa domowe i ludność według liczby osób w gospodarstwie i ich aktywności ekonomicznej w 2002 roku	15	118
Rodziny w gospodarstwach zbiorowych według typu rodziny, liczby dzieci do lat 24 pozostających na utrzymaniu oraz rodzaju obiektu zbiorowego zakwaterowania w 2002 roku	16	124
Gospodarstwa domowe według głównego źródła utrzymania, podregionów, powiatów i gmin w 2002 roku	17	126
Gospodarstwa domowe i ludność według liczby osób w gospodarstwie i głównego źródła utrzymania gospodarstwa w 2002 roku.	18	138
Gospodarstwa domowe i ludność faktycznie zamieszkała według liczby osób w gospodarstwie i grupy społeczno-ekonomicznej gospodarstwa w 2002 roku	19	142
Gospodarstwa domowe według liczby osób w gospodarstwie oraz źródeł utrzymania gospodarstwa według sektora własności w 2002 roku	20	144
Gospodarstwa domowe i ludność według liczby rodzin i źródeł utrzymania gospodarstwa w 2002 roku	21	164
Ludność w gospodarstwach domowych według ekonomicznych grup wieku, liczby osób oraz grupy społeczno-ekonomicznej gospodarstwa w 2002 roku	22	178

Objaśnienia stosowanych skrótów:

Kreska	(–)	–	zjawisko nie wystąpiło
Zero	(0)	–	zjawisko istniało, w wielkości mniejszej od 0,5
	(0,0)	–	zjawisko istniało, w wielkości mniejszej od 0,05
Kropka	(.)	–	zupełny brak informacji albo brak informacji wiarygodnych
Znak	x	–	wypełnienie pozycji jest niemożliwe lub niecelowe

UWAGI OGÓLNE

Narodowy Spis Powszechny Ludności i Mieszkań 2002 został wprowadzony ustawą o spisie z dnia 2 grudnia 1999r. (Dz. U. z 2000r. Nr 1, poz. 1 i Nr 93, poz. 1026). Spis ludności i mieszkań był przeprowadzany w dniach od 21 maja do 8 czerwca 2002 roku razem z Powszechnym Spisem Rolnym.

Narodowemu spisowi powszechnemu ludności i mieszkań 2002 podlegały:

- 1) osoby stale zamieszkałe i czasowo przebywające w mieszkaniach, budynkach, obiektach i pomieszczeniach,
- 2) mieszkania i budynki, w których znajdują się mieszkania zamieszkane lub niezamieszkane oraz zamieszkane obiekty zbiorowego zakwaterowania i inne zamieszkane pomieszczenia nie będące mieszkaniami,
- 3) osoby nie mające miejsca zamieszkania.

Lata dziewięćdziesiąte to okres przemian społeczno-ekonomicznych nie tylko w Polsce, ale także w wielu krajach Europy Środkowej i Wschodniej. Lata te charakteryzowały się daleko idącą integracją międzynarodową, która znalazła swoje odbicie m.in. w procesie dostosowywania krajowych systemów statystycznych, w tym wyników spisów, do wymogów międzynarodowych. Biuro Statystyczne ONZ, Europejska Komisja Gospodarcza oraz Unia Europejska wspólnie przygotowały propozycje tematów rekomendowanych do uwzględnienia w spisach powszechnych ok. 2000 r.¹. Propozycje te biorą pod uwagę znaczenie konkretnych aspektów sytuacji ludnościowej oraz potrzeby informacyjne poszczególnych krajów, a także potrzeby organizacji międzynarodowych związane z monitorowaniem i rozwijaniem polityki społecznej i regionalnej.

Zalecenia międzynarodowe nie są bezwzględnie obowiązujące dla poszczególnych krajów, aczkolwiek należy się liczyć z tym, iż Polska – podobnie jak każde inne państwo – ma obowiązek dostarczania porównywalnych informacji statystycznych do międzynarodowych baz danych. Należy jednak mieć na uwadze, że każdy kraj ma pewne tematy ściśle powiązane ze swoją specyfiką, które muszą być bezwzględnie badane w kolejnych spisach i z tego względu powinny stanowić stały element tematyki spisowej.

¹ Międzynarodowe rekomendacje do spisów ludności i mieszkań ok. 2000r., zostały przyjęte na plenarnym posiedzeniu Konferencji Statystyków Europejskich w czerwcu 1997r. w Genewie. Rekomendacje te zostały przedstawione w formie publikacyjnej, jako wspólne opracowanie EKG ONZ oraz Unii Europejskiej. Aktualnie dostępne są w wersji angielskiej, jako finalny dokument pt. „Zalecenia dla spisów ludności i mieszkań ok. 2000 r. w regionie EKG [Recommendations for the 2000 Censuses of Population and Housing in the ECE Region]”, EKG/Eurostat, New York and Geneva 1998 r.

Wyniki spisu pozwalają na ocenę ilościowych i jakościowych zmian, jakie zaszły w społeczeństwie w okresie od poprzedniego spisu, charakteryzując kolejny etap jego rozwoju. Spis powszechny ludności jest swoistą fotografią społeczeństwa, przedstawiającą w danym momencie stan, rozmieszczenie i różnorodne struktury ludności, zamieszkałej na terenie całego kraju.

Poprzez porównanie wyników obu spisów 2002 oraz 1988 – istnieje możliwość rozpoznania kierunków i natężenia zmian rozwoju demograficzno-społecznego oraz zmian w infrastrukturze mieszkaniowej i potrzebach mieszkaniowych - w miarę możliwości - na każdym szczeblu podziału terytorialnego kraju, tj. na poziomie regionalnym: województw, podregionów (NTS-3) oraz lokalnym (powiatów i gmin). Należy przypomnieć, że reforma administracyjna wprowadziła powiaty, jako wydzielone jednostki administracyjne, które nie istniały w spisie z 1988r., jak również zmieniły się znacznie granice administracyjne województw. Dla potrzeb analizy zmian w czasie przeliczone zostały (w podstawowym zakresie) wyniki spisu 1988 według podziału administracyjnego obowiązującego aktualnie.

Doświadczenia polskie

Znaczenie spisów ludności i mieszkań jest różne w poszczególnych krajach, w zależności od sprawności funkcjonowania systemów ewidencyjnych i rejestrów oraz od stopnia powiązania systemu badań statystycznych z administracyjnymi źródłami danych.

W naszym kraju znaczenie spisu ludności jest nadal bardzo duże. W ostatnim stuleciu przeprowadzono siedem spisów powszechnych ludności i mieszkań (1921, 1931, 1950, 1960, 1970, 1978 i 1988), jeden spis sumaryczny w 1946 r. oraz trzy spisy reprezentacyjne (mikrospisy) w latach: 1974, 1984 i 1995.

Dla Polski spis ludności i mieszkań 2002 jest badaniem szczególnym, ponieważ jest pierwszym pełnym spisem po głębokich przeobrażeniach społeczno - gospodarczych i ustrojowych, jakie miały miejsce w latach dziewięćdziesiątych. Przeobrażenia te spowodowały zmiany w dotychczasowych procesach demograficznych i głębokie przemiany struktury społeczno - zawodowej ludności oraz pojawienie się nowych zjawisk, takich jak: bezrobocie, bezdomność, imigracja cudzoziemców do Polski oraz nasilenie się krótkookresowych migracji zagranicznych Polaków, nowe formy własności mieszkań.

Podstawowe cele spisu ludności i mieszkań 2002 to:

1. Dostarczenie informacji o stanie i strukturze ludności, gospodarstw domowych i rodzin oraz informacji o mieszkaniach i warunkach mieszkaniowych – na najniższym poziomie podziału terytorialnego kraju;
2. Możliwie szeroka charakterystyka zmian, jakie zaszły w czasie w podstawowych strukturach demograficzno-społecznych ludności, gospodarstw domowych i rodzin oraz zmian w wielkości i standardzie zasobów mieszkaniowych;

3. Dostarczenie informacji niezbędnych do międzynarodowych porównań – poprzez uwzględnienie w opracowaniach standardów i zaleceń organizacji międzynarodowych.

Zakres tematyczny spisu ludności i mieszkań w 2002 uwzględniat:

1. Geograficzną charakterystykę ludności: miejsce zamieszkania oraz przebywania, migracje ludności (wewnętrzne i zagraniczne);
2. Demograficzną charakterystykę osób: płeć, wiek, stan cywilny (formalnoprawny i faktyczny);
3. Charakterystykę demograficzną gospodarstw domowych i rodzin: pozycję osób w gospodarstwie domowym i rodzinie, wielkość i skład gospodarstwa domowego i rodziny;
4. Charakterystykę społeczną osób: poziom wykształcenia oraz uczęszczanie do szkoły, kraj urodzenia, obywatelstwo, deklarowaną narodowość i język używany w rozmowach w domu;
5. Niepełnosprawność prawną i biologiczną;
6. Aktywność ekonomiczną ludności: pracujący, bezrobotni, bierni zawodowo, pracujący w indywidualnych gospodarstwach rolnych, zawod; rodzaj działalności zakładu pracy;
7. Główne i dodatkowe źródła utrzymania osób oraz pobieranie świadczeń społecznych;
8. Źródła utrzymania gospodarstwa domowego; samodzielność gospodarowania oraz zamieszkiwania;
9. Gospodarstwa zbiorowe i rodziny w tych gospodarstwach;
10. Mieszkania zamieszkane i niezamieszkane: stan zasobów mieszkaniowych;
11. Wielkość mieszkań i ich wyposażenie;
12. Samodzielność zamieszkiwania;
13. Charakterystykę budynków.

Tematyka ludnościowa została wzbogacona dzięki przeprowadzeniu dwóch towarzyszących spisowi, a mianowicie badania dietności oraz długookresowych migracji ludności, jakie miały miejsce w latach 1989-2002.

Badanie dietności kobiet

Badania dietności kobiet (reprezentacyjne) są już tradycją w polskich spisach ludności. Po raz pierwszy takie badanie przeprowadzono przy spisie ludności w 1970 roku. Badanie przeprowadzone w 2002 roku było badaniem szczególnie ważnym z następujących powodów:

- 1) w latach dziewięćdziesiątych wystąpiła w naszym kraju głęboka depresja demograficzna, nie mająca precedensu w historii powojennej Polski,
- 2) począwszy od 1989 r. reprodukcja ludności w naszym kraju nie gwarantuje prostej zastępowalności pokoleń; aktualne prognozy ludności nie wskazują na zmianę procesu zmniejszającej się dietności w perspektywie najbliższych 20 lat,
- 3) począwszy od 1999 roku ludność Polski zmniejsza się.

Badanie ankietowe zostało przeprowadzone na próbie prawie 350 tys. kobiet, będących w

wieku powyżej 16 lat (bez względu na ich stan cywilny). Ankietowe badania dzietności są z założenia dobrowolne i taki charakter miało badanie przeprowadzone przy spisie ludności w roku 2002.

Badanie długookresowych migracji ludności w latach 1989 - 2002

Badaniem zostało objętych prawie 4 mln osób, które zmieniały w latach 1989 – 2002 miejsce zamieszkania na pobyt stały lub na czas dłuższy niż 12 miesięcy. Badanie to obejmuje migracje wewnętrzne ludności oraz migracje zagraniczne. Wyniki badania migracji długookresowych nadal są w trakcie opracowania.

Uzyskane w spisie informacje o migracjach pozwolą określić faktyczne rozmiary przemieszczeń, ich zasięg przestrzenny i główne kierunki mobilności ludności w latach 90-tych. Ustalenie rozmiarów takiej kategorii migracji i liczby migrantów w bieżących badaniach jest niezwykle trudne z uwagi na stosunkowo skromny zakres dostępnych informacji.

Należy dodać, że lata dziewięćdziesiąte charakteryzują się zahamowaniem przemieszczeń terytorialnych ludności ze wsi do miast, wzrostem przepływów ludności z obszarów miejskich na wieś (głównie dotyczyło to ludności dwuzawodowej) oraz ograniczeniem migracji międzywojewódzkich. Projektowane badanie pozwoli na bardziej dokładny opis zjawiska migracji długookresowych, m.in. poprzez wskazanie przyczyn mobilności przestrzennej oraz potencjalnych zachowań osób i ich rodzin w nowych warunkach społeczno - ekonomicznego rozwoju kraju.

Formy upowszechniania wyników spisu

Wyniki Powszechnego Spisu Ludności i Mieszkań 2002 dostarczają podstawowych informacji o liczbie i strukturach demograficznych i społeczno-ekonomicznych ludności, gospodarstw domowych i rodzin, zamieszkujących lub przebywających w Polsce oraz o rozmiarach zasobów mieszkaniowych, o ich jakości i wykorzystaniu.

Można wyróżnić cztery podstawowe formy upowszechniania danych spisowych:

- 1) Publikowanie danych;
- 2) Udostępnianie danych na nośnikach informatycznych;
- 3) Dostępność podstawowych danych poprzez Internet;
- 4) Udostępnianie danych poprzez Bank Danych Regionalnych.

Publikowanie wyników spisów jest już tradycją. Zatem, ta forma upowszechniania danych będzie kontynuowana. Jednak wobec gwałtownego rozwoju informatyki oraz nowoczesnych technologii komunikacji szczególna uwaga będzie zwrócona na ułatwienie odbiorcom korzystania z elektronicznych form dostępu do danych spisowych.

Przewiduje się, że w 2003 roku zostanie wydanych 13 publikacji tabelarycznych, zawierających wyniki spisu na poziomie ogólnokrajowym z jednoczesną prezentacją przekrojów regionalnych.

Jednocześnie z wydawaniem publikacji ogólnokrajowych będą wydawane opracowania regio-

nalne, a także lokalne, dotyczące poszczególnych gmin.

Przygotowywany w postaci tablic wynikowych zakres opracowania wyników spisu, nie wyczerpuje wszystkich możliwości wykorzystania danych spisowych. Wdrożony system informatyczny, w tym szeroki program symbolizacji automatycznej oraz automatycznego „wyprowadzania” wielu informacji (zmiennych), pozwoli na opracowywanie wyników spisu również w innych niż proponowane układach korelacyjnych i przestrzennych.

Wykaz publikacji z wynikami spisu, przewidzianych do wydania

Publikacje z wynikami spisu ludności i mieszkań 2002 będą wydawane w latach 2003-2004. Przewiduje się wydanie następujących tytułów, zawierających dane na poziomie wojewódzkim:

- 1) Ludność. Stan oraz struktura demograficzna i społeczno-ekonomiczna,
- 2) Ludność i gospodarstwa domowe związane z rolnictwem,
- 3) Mieszkania,
- 4) Zamieszkane budynki,
- 5) Warunki mieszkaniowe gospodarstw domowych i rodzin,
- 6) Aktywność ekonomiczna ludności,
- 7) Migracje ludności,
- 8) Osoby niepełnosprawne.

UWAGI METODYCZNE

POJĘCIA I DEFINICJE SPISOWE

KATEGORIE LUDNOŚCI

Na podstawie wyników spisu ludności i mieszkań z 2002 (NSP 2002) zostały wyodrębnione trzy podstawowe kategorie ludności:

1. Ludność stała (stałe zamieszkała);
2. Ludność faktycznie zamieszkała;
3. Rezydenci (ludność rezydująca).

We wszystkich tablicach tej publikacji informacje dotyczą kategorii ludności faktycznie zamieszkałej – dalej określanej jako „ludność”.

Ludność stała (stałe zamieszkała)

Kategoria obejmuje osoby mieszkające stale (z reguły zameldowane na pobyt stały) oraz:

- obecne w czasie spisu, a dokładnie w momencie krytycznym spisu,
- nieobecne w momencie spisu, bez względu na miejsce przebywania i czas trwania tej nieobecności.

Ludność faktycznie zamieszkała

Kategoria obejmuje następujące grupy osób:

1. Mieszkające stale, które:

- a) były obecne w momencie spisu;
- b) były nieobecne w momencie spisu, ale ich nieobecność trwała mniej niż 2 miesiące;
- c) były nieobecne w momencie spisu przez okres dłuższy niż 2 miesiące, ale ich nieobecność wynikała z następujących powodów:
 - odbywania zasadniczej służby wojskowej lub innej w systemie skoszarowanym oraz uczestniczenia w misjach wojskowych;
 - przebywania w zakładzie karnym lub śledczym;
 - pobytu za granicą.

2. Przebywające czasowo przez okres powyżej 2 miesięcy. Dotyczy to osób, które mieszkają na stałe w innym miejscu (są tam zameldowane na pobyt stały), natomiast w miejscu spisania przebywają czasowo z następujących powodów: nauka, praca, warunki rodzinne lub mieszkaniowe, leczenie lub rehabilitacja, przebywanie w domu opieki.

Jako czas okresowej nieobecności lub przebywania przyjęty został czas faktyczny, a nie zamierzony.

Kategoria ludności faktycznie zamieszkałej nie uwzględnia osób przybyłych z zagranicy na pobyt czasowy, tj. tych, które nie posiadają stałego pobytu w Polsce (pozwolenia na osiedlenie się).

Rezydenci (ludność rezydująca) – nowa kategoria ludności

Do rezydentów zalicza się:

- a) stałych mieszkańców, z wyjątkiem osób przebywających poza miejscem zamieszkania przez okres co najmniej 12 miesięcy – bez względu na ich miejsce przebywania (w kraju czy za granicą);
- b) osoby przebywające czasowo przez okres co najmniej 12 miesięcy, przybyłe z innego miejsca w kraju lub z zagranicy (cudzoziemcy).

Jako kryterium przemieszczania się ludności, przy wyodrębnianiu tej kategorii przyjmuje się: naukę, pracę, warunki rodzinne i mieszkaniowe, leczenie i rehabilitację, pobyt w domu opieki. Oznacza to, że osoby odbywające zasadniczą służbę wojskową (w systemie skoszarowanym) lub przebywające w zakładach karnych czy aresztach – bez względu na czas nieobecności – są zaliczane do rezydentów miejscowości, w których zamieszkiwali przed jej „przymusowym” opuszczeniem.

WIEK

Wiek osób – określony liczbą lat ukończonych – ustalono poprzez porównanie pełnej daty urodzenia z dniem przeprowadzenia spisu (tzw. dniem krytycznym, tj. 20 maja 2002 roku).

W tablicach obok grup wieku (pięcioletnich lub innych) wprowadzono także grupy pokoleniowe ludności:

- młodzi – osoby w wieku 0-29 lat,
- w średnim wieku – osoby w wieku 30-59 lat,
- starsi – osoby w wieku 60 lat i więcej.

STAN CYWILNY PRAWNY

W spisie ludności 2002 po raz pierwszy badany był (zgodnie z rekomendacjami międzynarodowymi) stan cywilny prawny osób – zdefiniowany jako stan cywilny według obowiązującego w danym kraju prawa.

Dla każdej osoby w wieku 15 lat i więcej ustalono stan cywilny prawny według następujących kategorii:

- kawaler, panna
- żonaty, zamężna
- wdowiec, wdowa
- rozwiedziony, rozwiedziona
- separowany, separowana (separacja prawna została w Polsce wprowadzona w końcu 1999 r.).

Dla pełniejszej charakterystyki sytuacji rodzinnej, osoby o statusie prawnym zamężna/zonaty podzielono na:

- pozostające w związku małżeńskim – niezależnie od tego, czy współmałżonkowie zostali spisani razem czy też oddzielnie (np. nieobecność spowodowana była nauką, pracą, brakiem własnego mieszkania),
- niepozostające w związku małżeńskim – osoby, które decyzją jednego lub obojga małżonków nie tworzyły wspólnoty małżeńskiej, ale rozpad ich związku nie został usankcjonowany decyzją sądu, tzn. osoby te nie miały sądowego orzeczenia rozwodu czy też separacji.

STAN CYWILNY FAKTYCZNY

Stan cywilny faktyczny osób został określony wtórnie, na podstawie charakteru związku, w jakim żyje dana osoba, tj. w oparciu o informacje dotyczące relacji z głową gospodarstwa domowego, stanu cywilnego prawnego oraz wzajemnych powiązań między osobami spisanymi.

Ustalono następujące kategorie faktycznego stanu cywilnego:

- kawaler, panna;
- żonaty, zamężna – w świetle prawa świeckiego lub kanonicznego i pozostający w faktycznym małżeństwie;
- partner, partnerka (partnerów wyodrębniano w ramach tego samego gospodarstwa domowego – bez względu na ich stan cywilny prawny);
- wdowiec/wdowa;
- rozwiedziony/rozwiedziona;
- separowany/separowana. Kategoria ta dotyczyła osób:
 - a) pozostających w separacji prawnej i nietworzących formalnych związków (partnerskich) z innymi osobami;
 - b) w stanie cywilnym prawnym żonaty/zamężna – niepozostających w związku małżeńskim i nietworzących formalnych związków (partnerskich) z innymi osobami.

Dla umożliwienia porównania zmian zachodzących w czasie, w tablicach przedstawiono zarówno stan cywilny prawny jak i faktyczny; w poprzednich spisach ludności badany był wyłącznie stan cywilny faktyczny.

POZIOM WYKSZTAŁCENIA

Poziom wykształcenia jest to najwyższy ukończony cykl kształcenia w szkole lub szkolenia w innym trybie i formie, uznany zgodnie z obowiązującym systemem szkolnictwa. Podstawą zaliczenia wykształcenia do określonego poziomu było uzyskanie świadectwo (dyplom) ukończenia odpowiedniej szkoły: dziennej, wieczorowej, zaocznej czy eksternistycznej. W 2002 roku, po reformie szkolnictwa

z 1999 r., wprowadzającej 6-letnią szkołę podstawową i 3-letnie gimnazjum, badaniem poziomu wykształcenia objęto osoby w wieku 13 lat i więcej. W spisie zastosowano szczegółową klasyfikację, za pomocą której badano czy osoby o wykształceniu wyższym miały tytuł naukowy, magisterium lub licencjat, a osoby o wykształceniu średnim i policealnym czy miały maturę.

Należy również zaznaczyć, że dane spisu 2002 roku – ze względu na termin jego przeprowadzenia (maj 2002 r., podczas gdy w 1988 r. był to grudzień) – nie w pełni obrazują sytuację. W momencie przeprowadzania spisu (maj 2002 r.) uczniowie ostatnich klas, we wszystkich typach szkół, nie posiadali jeszcze świadectwa ukończenia szkoły, tym samym został im określony niższy poziom wykształcenia. Dane spisowe dotyczą zatem raczej sytuacji z początku roku szkolnego (lub z końca roku kalendarzowego 2001).

W publikacji zastosowano następującą klasyfikację poziomu wykształcenia:

- Wyższe
- Policealne
- Średnie zawodowe
- Średnie ogólnokształcące
- Zasadnicze zawodowe
- Podstawowe ukończone
- Podstawowe nieukończone i bez wykształcenia szkolnego

GOSPODARSTWA DOMOWE

Osoby mieszkające w mieszkaniach lub zamieszkanym pomieszczeniach nie będących mieszkaniami (np. strych, barakowóz, przyczepa kempingowa, barka) tworzą gospodarstwa domowe.

Przez gospodarstwo domowe rozumie się zespół osób spokrewnionych lub niespokrewnionych, mieszkających razem i wspólnie utrzymujących się. Jeżeli któraś z osób mieszkających razem utrzymuje się oddzielnie, osoba ta tworzy oddzielne jednoosobowe gospodarstwo domowe.

W spisywanym pomieszczeniu mogło mieszkać jedno, dwa, trzy lub więcej gospodarstw domowych.

W każdym gospodarstwie domowym wyodrębniano „głowę” gospodarstwa, wobec której ustalano stosunek pokrewieństwa (powinowactwa) wszystkich pozostałych członków gospodarstwa domowego.

Głową gospodarstwa domowego w rozumieniu spisu jest ta osoba, która całkowicie lub w przeważającej części dostarcza środków utrzymania danemu gospodarstwu domowemu. Jeżeli dwie lub więcej osób dostarczą środków utrzymania w jednakowym stopniu, za głowę gospodarstwa domowego uznaje się tę osobę, która tymi środkami rozporządza.

Na podstawie stosunku pokrewieństwa każdej osoby z głową gospodarstwa domowego oraz

dodatkowych informacji: daty zawarcia związku małżeńskiego, informacji czyje jest dziecko lub czyim partnerem jest osoba żyjąca w związku nieformalnym ustalano skład rodzinny gospodarstwa domowego, tzn. liczbę i typy rodzin.

Ze względu na liczbę oraz stosunek pokrewieństwa osób wyróżniono następujące **typy gospodarstw domowych**:

- rodzinne
 - jednorodzinne
 - dwurodzinne
 - trzy i więcej rodzinne
- nierodzinne
 - jednoosobowe
 - wieloosobowe.

W gospodarstwach domowych wyróżniono **grupy pokoleniowe**: osoby młode – w przedziale wieku 0-29 lat, w średnim wieku - 30-59 lat i starsze - 60 lat i więcej.

Gospodarstwo domowe z użytkownikiem indywidualnego gospodarstwa rolnego (działki rolnej) jest to gospodarstwo, w którym jeden z członków jest użytkownikiem gospodarstwa rolnego, działki rolnej lub właścicielem zwierząt gospodarskich.

RODZINA

Pośród osób wchodzących w skład gospodarstwa domowego wyodrębnia się rodziny.

Rodzina (biologiczna) w spisie definiowana jest jako dwie lub większa liczba osób, które są związane jako mąż i żona, wspólnie żyjący partnerzy (kohabitanci) – osoby płci przeciwnej lub jako rodzic i dziecko. Tak więc, rodzina obejmuje parę bez dzieci lub parę z jednym lub większą liczbą dzieci, albo też samotnego rodzica z jednym bądź większą liczbą dzieci.

Wyróżnia się następujące **typy rodzin**:

- małżeństwo bez dzieci
- małżeństwo z dziećmi
- partnerzy bez dzieci
- partnerzy z dziećmi
- samotna matka z dziećmi
- samotny ojciec z dziećmi.

Innowacją w spisie 2002 jest wyodrębnienie partnerów jako odrębny typ rodziny. W poprzednich spisach pary kohabitacyjne wykazywano łącznie z małżeństwami.

Rodzina pełna jest to rodzina z obojgiem rodziców (naturalnych lub innych) z dziećmi, natomiast **rodzina niepełna** jest to rodzina z jednym tylko rodzicem i dziećmi, tzn. samotna matka z dziećmi lub samotny ojciec z dziećmi.

Rodzina zrekonstruowana to rodzina składająca się z małżeństwa lub związku partnerskiego

z jednym lub większą liczbą dzieci, z których co najmniej jedno nie jest wspólnym dzieckiem małżonków (partnerów), tzn. jest naturalnym lub adoptowanym dzieckiem tylko jednego z nich.

Rodzina rozszerzona jest to rodzina biologiczna z osobą (lub z większą liczbą osób) spokrewnioną (w linii prostej lub bocznej) przynajmniej z jednym członkiem rodziny biologicznej, np. małżeństwo i brat żony; mąż, żona, dzieci i ojciec żony; dziadkowie z wnuczką.

Młoda rodzina – to rodzina, w której matka była w momencie spisu w wieku poniżej 30 lat, a ojciec poniżej 35 lat; w przypadku małżeństw (związków partnerskich) brano pod uwagę jednocześnie wiek obojga małżonków/partnerów.

W spisie wyróżnia się następujące **pozycje osób w rodzinie**:

1. mąż
2. żona
3. partner
4. partnerka
5. samotny ojciec
6. samotna matka
7. dziecko
8. osoba spokrewniona w linii prostej z kimkolwiek z członków rodziny
9. osoba spokrewniona, ale nie w linii prostej, z kimkolwiek z członków rodziny
10. osoba obca.

Jako **dziecko** określa się osobę w każdym wieku, która pozostaje w gospodarstwie domowym (lub przebywa w gospodarstwie zbiorowym) wraz z obojgiem lub jednym z rodziców. Do dzieci zalicza się również pasierbów oraz dzieci przysposobione.

Dziecko do lat 24 pozostające na utrzymaniu jest to dziecko w wieku 0-24 lata, które nie posiada własnego źródła utrzymania i pozostaje na utrzymaniu innej osoby wchodzącej w skład gospodarstwa domowego.

W NSP 2002 wyodrębniono także rodziny spośród osób przebywających w niektórych obiektach zbiorowego zakwaterowania. Osoby te wchodziły w skład gospodarstwa zbiorowego. **Gospodarstwo zbiorowe** stanowi zespół osób zamieszkujących w obiekcie zbiorowego zakwaterowania w związku np. z pracą, nauką, leczeniem lub opieką społeczną.

ŹRÓDŁA UTRZYMANIA OSOBY

Źródła utrzymania osoby są to źródła, z których pochodzą środki na finansowanie konsumpcyjnych i innych życiowych potrzeb uzyskiwane w ciągu całego roku (12 miesięcy) poprzedzającego spis.

Wyróżnia się następujące **grupy źródeł utrzymania**:

- dochody (zarobki) z pracy osobiście wykonywanej, niezależnie od charakteru zatrudnienia,
- niezarobkowe źródło dochodów,
- inne dochody pochodzące
- z własności,
- z najmu,
- pozostawanie na utrzymaniu innych osób posiadających własne źródło dochodów.

Główne źródło utrzymania gospodarstwa domowego jest to źródło, z którego pochodzi przeważająca część środków w budżecie domowym, przeznaczana na potrzeby wszystkich członków gospodarstwa.

Dotadowym źródłem utrzymania jest drugie pod względem wysokości łącznego dochodu, przeznaczonego na potrzeby gospodarstwa domowego jako całości. Jeżeli osoby wchodzące w skład gospodarstwa domowego uzyskują dochody z tego samego rodzaju źródła, wówczas jest ono głównym, a zarazem jedynym źródłem utrzymania gospodarstwa domowego.

OBIEKTY ZBIOROWEGO ZAKWATEROWANIA

Obiektem zbiorowego zakwaterowania jest zespół pomieszczeń zlokalizowanych w jednym lub kilku budynkach, zajętych przez jeden zakład świadczący usługi opiekuńczo-wychowawcze, opiekuńczo–lecnicze, hotelarskie bądź inne, w których zamieszkuje zwykle większa liczba osób.

Obiekty zbiorowego zakwaterowania można podzielić ze względu na okres zamieszkania na:

- stałego zamieszkania, są to: domy pomocy społecznej dla emerytów, zakłady opiekuńczo–lecnicze dla przewlekle chorych lub upośledzonych, klasztory, domy zakonne,
- dłuższego zamieszkania, są to: internaty, domy studenckie, hotele pracownicze, domy dziecka,
- krótkotrwałego pobytu, są to m. in.: hotele, motele, pensjonaty, domy wczasowe, a także szpitale, sanatoria, prewentoria.

W spisie 2002 roku – zgodnie z międzynarodowymi zaleceniami metodologicznymi – przyjęto szerszą klasyfikację obiektów, uwzględniając m.in. zakłady opiekuńcze dla samotnych kobiet w ciąży lub z małymi dziećmi, obiekty dla bezdomnych oraz obiekty instytucji wyznaniowych.

KLASYFIKACJE wykorzystywane w spisie:

ISCED 1997 – Międzynarodowe Normy Klasyfikacji Wykształcenia, UNESCO, Paryż 1997, której odpowiednikiem jest Polska Klasyfikacja Edukacji wprowadzona w maju 2003. ((Dz. U. z 2003 r. Nr 98, poz. 895).

UWAGI ANALITYCZNE

GOSPODARSTWA DOMOWE

W końcu maja 2002 r. w województwie zachodniopomorskim było 608,1 tys. gospodarstw domowych, tj. o 78,2 tys. więcej niż w grudniu 1988 r. Liczba gospodarstw domowych w miastach wynosiła 448,6 tys. i zwiększyła się o 66,2 tys., zaś na wsi 159,5 tys. i zwiększyła się o 12,0 tys.

Jak wynika z przedstawionych danych liczba gospodarstw domowych w miastach jest prawie trzykrotnie większa niż na wsi. Wynika to przede wszystkim z tego, że w miastach mieszka więcej ludności niż na wsi oraz, że gospodarstwa w miastach są zdecydowanie mniejsze.

Tabl. 1. Gospodarstwa domowe i ludność w latach 1988 i 2002

Wyszczególnienie	Gospodarstwa domowe			Ludność w gospodarstwach domowych			Przeciętna liczba osób w gospodarstwie domowym	
	1988	2002	1988= 100	1988	2002	1988= 100	1988	2002
	w tysiącach			w tysiącach				
O G Ó Ł E M	529,9	608,1	114,8	1622,7	1674,9	103,2	3,06	2,75
Miasta	382,4	448,6	117,3	1113,9	1160,9	104,2	2,91	2,59
Wieś	147,5	159,5	108,1	508,9	514,0	101,2	3,45	3,22

Porównując liczbę gospodarstw domowych w latach 1988 i 2002 stwierdza się wzrost ich liczby w województwie zachodniopomorskim o 14,8 %, przy czym wyższe przyrosty zanotowano w miastach – 17,3 %, natomiast na wsi – 8,1 %.

Ważnym czynnikiem tego wzrostu może być organizacja życia w miastach i na wsi. W miastach rodziny mieszkające w tym samym mieszkaniu (ze względu na trudności z uzyskaniem własnego lokum) często utrzymują się oddzielnie i dlatego tworzą osobne gospodarstwa domowe. Rodziny na wsi mieszkające w tym samym mieszkaniu (w domu rodzinnym) i utrzymujące się z pracy w rodzinnym gospodarstwie rolnym tworzą jedno wspólne gospodarstwo domowe. W rezultacie coraz bardziej pogłębia się różnica między liczbą gospodarstw domowych w miastach i na wsi.

Wielkość gospodarstw domowych

W 2002 r. w skład gospodarstw domowych w województwie zachodniopomorskim wchodziło 1674,9 tys. osób (98,6 % ludności województwa), czyli o 52,2 tys. osób więcej niż w 1988 r. Liczba ludności miejskiej w gospodarstwach wzrosła o 47,0 tys., natomiast na wsi o 5,1 tys.

Wielkość gospodarstw domowych – mierzona średnią liczbą osób w gospodarstwie – zmniejszyła się w stosunku do 1988 r. zarówno na wsi, jak i w miastach. W 2002 r. gospodarstwo domowe w miastach tworzyło średnio 2,6 osób, natomiast na wsi 3,2 osób.

Spadek wielkości gospodarstw domowych był spowodowany przede wszystkim zmniejszeniem się dzietności rodzin polskich oraz dużym wzrostem odsetka gospodarstw tworzonych przez jedną osobę.

W latach 1988-2002 odsetek gospodarstw jednoosobowych zwiększył się o 7,9 punktu procentowego. Uwzględniając wiek osób tworzących gospodarstwa jednoosobowe można zaobserwować wzrost odsetka gospodarstw tworzonych przez osoby młode, w wieku poniżej 30 lat, przy jednoczesnym spadku udziału gospodarstw jednoosobowych tworzonych przez osoby starsze, będące w wieku 60 lat i więcej. Tak duże zmiany w strukturze gospodarstw jednoosobowych mogą być konsekwencją stosunkowo dużego „przepływu” osób z obiektów zbiorowego zakwaterowania do własnych bądź wynajmowanych mieszkań. Dotyczy to takich grup ludności jak: studenci czy mieszkańcy hoteli pracowniczych, którzy przemieszczali się w związku z nauką lub pracą. Powstawaniu gospodarstw jednoosobowych sprzyja także odkładanie decyzji dotyczących zawierania małżeństw.

Tabl. 2. Gospodarstwa domowe według liczby osób w latach 1988 i 2002

Wyszczególnienie	Ogółem w tys.	Liczba osób w gospodarstwie domowym					
		1	2	3	4	5	6 i więcej
		w % ogółem					
1988							
OGÓŁEM	529,9	17,1	22,6	45,4		14,9	
Miasta.	382,4	18,4	23,4	47,2		11,0	
Wieś.	147,5	13,7	20,5	40,8		25,0	
2002							
OGÓŁEM	608,1	25,0	24,3	20,8	17,9	7,4	4,6
Miasta.	448,6	27,0	25,5	21,6	17,4	5,9	2,6
Wieś.	159,5	19,1	20,9	18,7	19,6	11,6	10,1

Poza gospodarstwami jednoosobowymi wzrósł także nieznacznie (o 1,7 punktu procentowego) odsetek gospodarstw dwuosobowych. Jednocześnie w 2002 roku zmniejszył się odsetek pozostałych gospodarstw.

Zmniejszanie się odsetka gospodarstw 3 i więcej osobowych może być związane ze zmniejszaniem się liczby zawieranych małżeństw i związanym z tym spadkiem liczby urodzeń.

Mapka 1. STRUKTURA GOSPODARSTW DOMOWYCH 1-OSOBOWYCH W 2002 R.

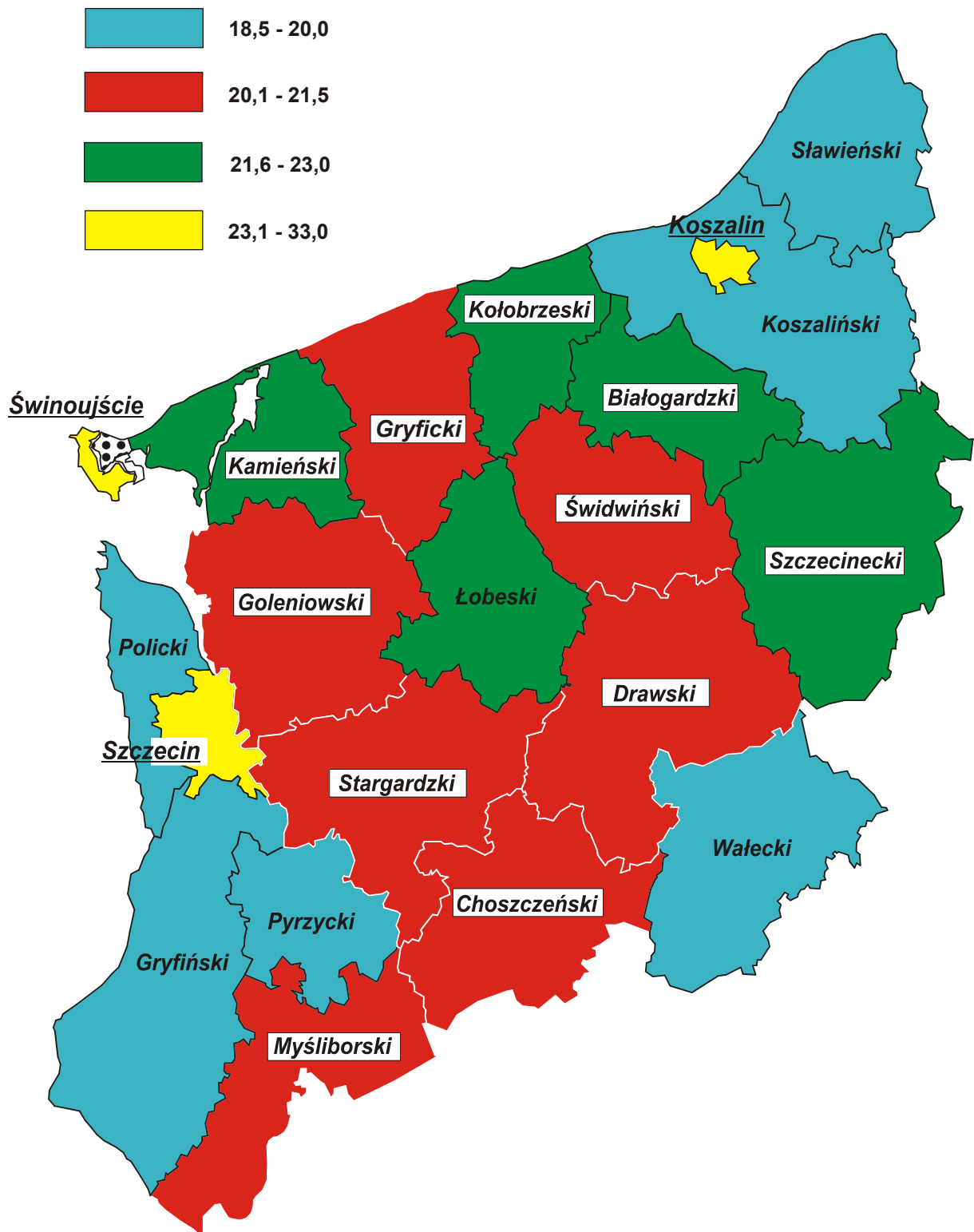

Mapka 2. STRUKTURA GOSPODARSTW DOMOWYCH 1-2-OSOBOWYCH W 2002 R.

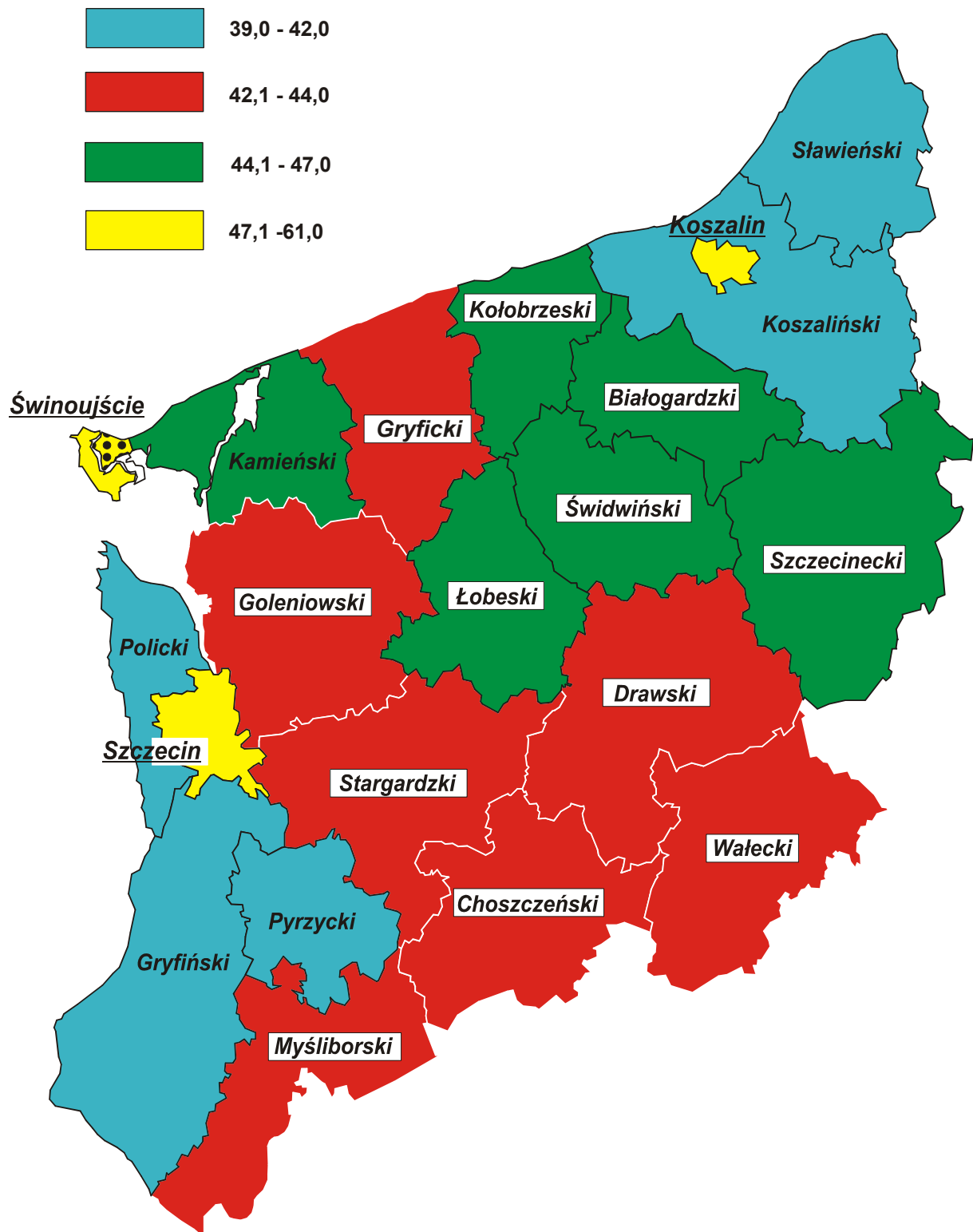

Biorąc pod uwagę liczbę osób tworzących gospodarstwa domowe sytuacja w miastach i na wsi jest zróżnicowana. W miastach najczęściej występują gospodarstwa jednoosobowe (częściej niż co czwarte gospodarstwo), podczas gdy na wsi – gospodarstwa dwuosobowe. Na terenach wiejskich znacznie częściej niż w miastach występują gospodarstwa duże, czterosobowe i większe. Na wsi stanowią one 41,3 % ogółu gospodarstw, podczas gdy w miastach – 25,9 %.

Wykres 1. STRUKTURA GOSPODARSTW DOMOWYCH WEDŁUG WIELKOŚCI W LATACH 1988 I 2002

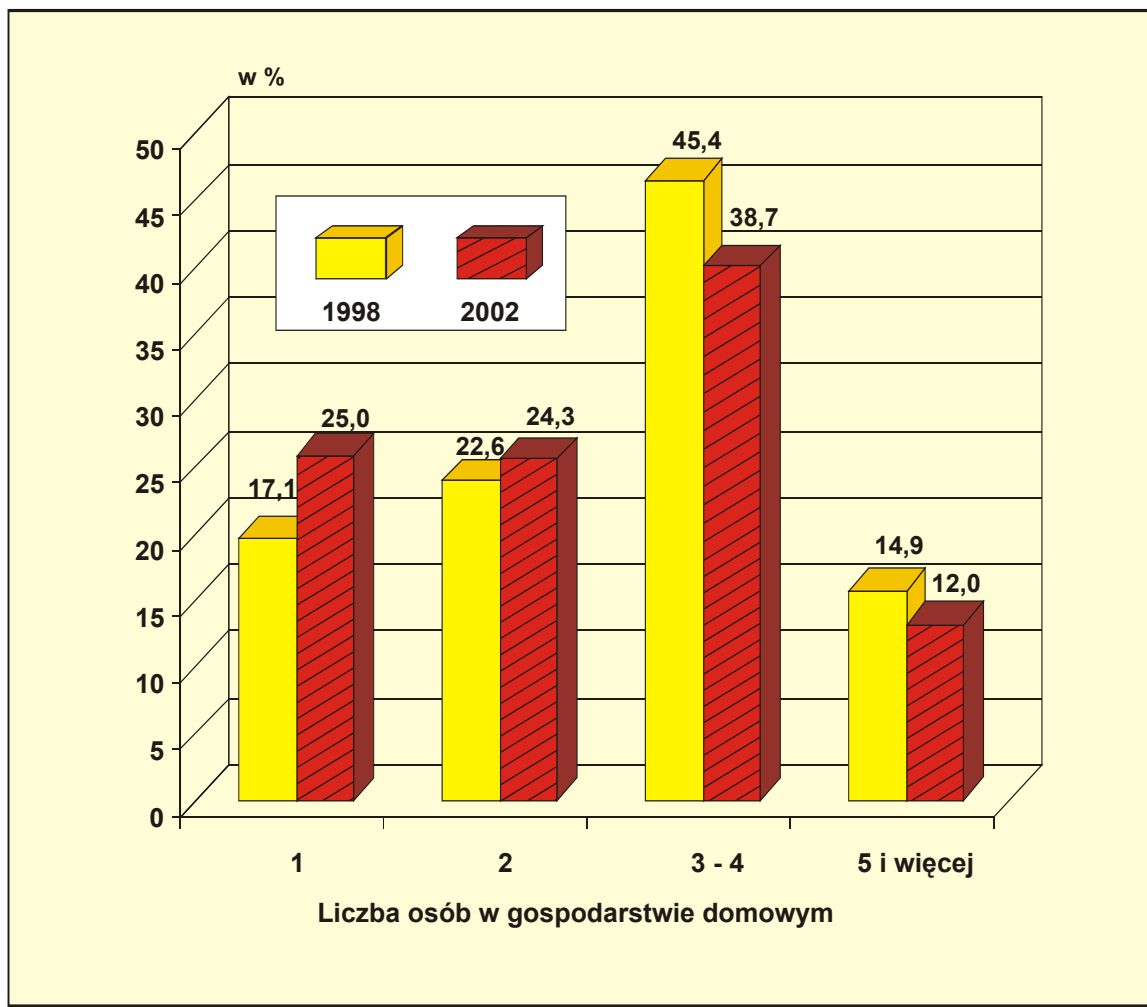

W poszczególnych powiatach województwa zachodniopomorskiego występują istotne różnice w strukturze gospodarstw domowych według wielkości. Największe gospodarstwa odnotowano w powiecie koszalińskim (3,16 osób), sławieńskim (3,08 osób), pyrzyckim (3,07 osób). Najmniejsze gospodarstwa występują w mieście Szczecinie (2,38 osób), Koszalinie (2,40 osób), Świnoujściu (2,42 osób).

Mapka 3. PRZECIĘTNA LICZBA OSÓB W GOSPODARSTWIE DOMOWYM W 2002 R.

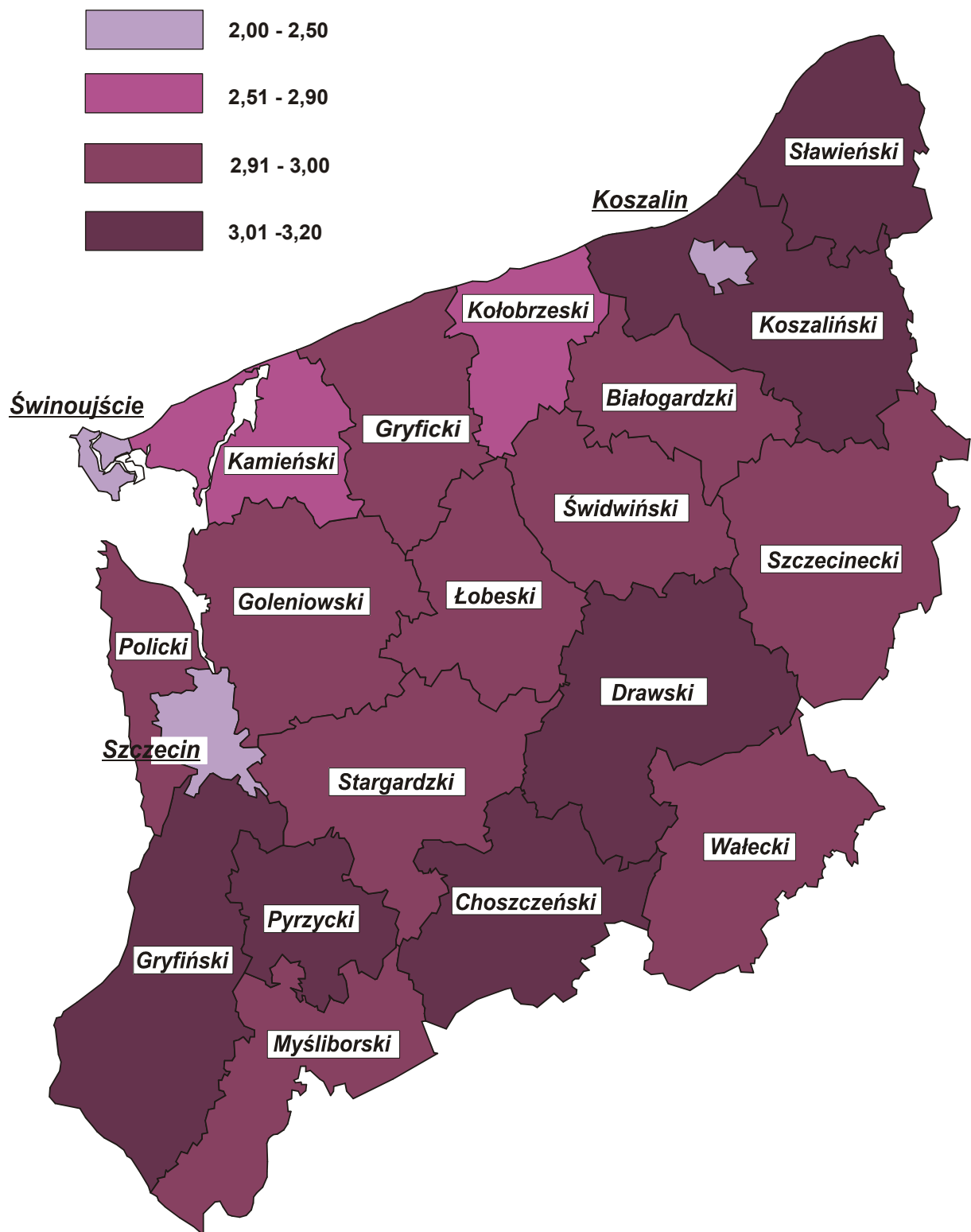

Skład rodzinny gospodarstw domowych

Spośród wszystkich gospodarstw domowych 447,6 tys. (tj. 73,6 %) było tworzonych przez co najmniej jedną rodzinę. W tej grupie 422,6 tys. stanowiły gospodarstwa jednorodzinne (94,4 % ogółu gospodarstw rodzinnych). Liczba gospodarstw dwurodzinnych wynosiła 23,7 tys., czyli 5,3 %. Gospodarstwa składające się z trzech i większej liczby rodzin, których zbiorowość liczyła 1,2 tys. występują stosunkowo rzadko (stanowią 0,3 % ogółu gospodarstw rodzinnych), głównie na wsi.

W latach 1988-2002 liczba gospodarstw domowych w województwie zachodniopomorskim wzrosła o 14,8 %. Obserwuje się, notowane już w latach osiemdziesiątych, dalsze obniżanie się odsetka gospodarstw jednorodzinnych (o 8 punktów procentowych). Na obserwowane zjawisko duży wpływ może mieć sytuacja społeczno-ekonomiczna kraju. Młode rodziny nie usamodzielniają się ekonomicznie, utrzymują się wspólnie z rodzicami, dla pokonania trudności w tworzeniu podstaw własnego gospodarstwa domowego.

Dwukrotnie wyższy odsetek gospodarstw domowych dwurodzinnych na wsi w porównaniu z miastami potwierdza, że rodziny na wsi dwupokoleniowe mieszkają w tym samym domu rodzinnym i utrzymują się z pracy w rodzinnym gospodarstwie rolnym tworząc jedno gospodarstwo domowe.

Tabl. 3. Gospodarstwa domowe według składu rodzinnego w latach 1988 i 2002

Wyszczególnienie	Ogółem w tys.	Gospodarstwa domowe			
		jednorodzinne	dwurodzinne	trzy i więcej rodzinne	nierodzinne
		w odsetkach			
		Ogółem			
1988	529,9	77,5	.	.	.
2002	608,1	69,5	3,9	0,2	26,4
		Miasta			
1988	382,4	77,0	.	.	.
2002	448,6	68,3	3,1	0,1	28,5
		Wieś			
1988	147,5	78,9	.	.	.
2002	159,5	73,0	6,2	0,4	20,4

Gospodarstwa domowe z użytkownikiem indywidualnego gospodarstwa rolnego

Spośród 608,1 tys. gospodarstw domowych 68,1 tys., tj. 11,1 % stanowiły gospodarstwa z użytkownikiem indywidualnego gospodarstwa rolnego (działki rolnej). W 2002 r. zamieszkiwało w nich 233,9 tys. osób, tj. 14 % ogółu ludności wchodzącej w skład gospodarstw domowych. Na wsi było 50,3 tys. omawianych gospodarstw, a w miastach 17,9 tys. Gospodarstwa domowe z użytkownikiem indywidualnego gospodarstwa rolnego (działki rolnej) zamieszkałe na wsi stanowiły 31,5 % ogółu gospodarstw wiejskich, czyli praktycznie tylko co trzecie użytkowało gospodarstwo rolne.

Gospodarstwo domowe z użytkownikiem indywidualnego gospodarstwa rolnego (działki rolnej) składało się przeciętnie z 3,43 osób, przy czym większe było na wsi (3,53 osób) niż w miastach (3,16 osób).

Gospodarstwa domowe według cech głowy gospodarstwa

W 59 % ogółu gospodarstw domowych głową gospodarstwa jest mężczyzna pozostający w związku małżeńskim, najczęściej w przedziale wieku 30-49 lat.

Porównując stan cywilny głowy gospodarstwa domowego w zależności od płci można zauważyć istotne różnice. W przypadku mężczyzn 77,5 % głów gospodarstw stanowią żonaci pozostający w związku małżeńskim, 11 % - kawalerowie, a 11,5 % pozostali, czyli żonaci niepozostający w związku małżeńskim, wdowcy, rozwiedzeni i separowani. Wśród kobiet będących głowami gospodarstw domowych 36,5 % stanowią mężatki, 32,9 % - wdowy, a pozostałe – 30,5 %.

Jeżeli głową gospodarstwa domowego była osoba niepozostająca w związku małżeńskim to najczęściej tworzyła gospodarstwo jednoosobowe. Gospodarstwa domowe, w których „głową” były osoby pozostające w związku małżeńskim składały się najczęściej z 2-4 osób. Znalazło to wyraz w przeciętnej liczbie osób – 3,35 w gospodarstwach reprezentowanych przez mężczyznę i 3,24 – przez kobietę.

Biorąc pod uwagę poziom wykształcenia najczęściej głową gospodarstwa domowego były osoby z wykształceniem średnim i niższym (84,7 %). Najwięcej gospodarstw domowych było reprezentowanych przez osoby z wykształceniem średnim (ogólnokształcącym i zawodowym) – 29,4 %. Były to gospodarstwa składające się przeciętnie z 1-2 osób.

RODZINY W GOSPODARSTWACH DOMOWYCH

W ostatnich spisach rodziny były wyłaniane wyłącznie spośród ludności wchodzącej w skład gospodarstw domowych. W obiektach zbiorowego zakwaterowania nie ustalano stosunków pokrewieństwa między osobami. Związane to było przede wszystkim z niewielką liczbą osób mieszkających w tych obiektach i jeszcze mniejszą liczbą rodzin.

W NSP 2002 – ze względu na znaczne zmiany społeczno-gospodarcze obserwowane w naszym kraju zostały spisane także rodziny w gospodarstwach zbiorowych.

Z uwagi na przemiany zachodzące w ciągu ostatniego dziesięciolecia w społeczeństwie polskim uznano za zasadne uwzględnienie obok dotychczasowych czterech typów rodzin (małżeństw bez dzieci, małżeństw z dziećmi, samotnych matek z dziećmi i samotnych ojców z dziećmi) dwóch nowych: partnerów bez dzieci i partnerów z dziećmi.

Typy rodzin

Dominującym typem rodziny w województwie są małżeństwa z dziećmi – 250,3 tys. Stanowią one 52,8 % wszystkich rodzin. Odsetek małżeństw z dziećmi jest większy na wsi (57,3 %) niż w mieście (51,0 %).

Tabl. 4. Rodziny według typów w 2002 r.

Wyszczególnienie	2002	
	w tysiącach	w odsetkach
OGÓŁEM	473,7	100,0
Małżeństwa bez dzieci	105,0	22,2
Małżeństwa z dziećmi.	250,3	52,8
Partnerzy bez dzieci.	6,6	1,4
Partnerzy z dziećmi	10,9	2,3
Samotne matki	89,9	19,0
Samotni ojcowie	11,0	2,3
Miasta	335,6	100,0
Małżeństwa bez dzieci	78,4	23,4
Małżeństwa z dziećmi.	171,2	51,0
Partnerzy bez dzieci.	4,9	1,5
Partnerzy z dziećmi	6,8	2,0
Samotne matki	66,3	19,7
Samotni ojcowie	8,1	2,4
Wieś	138,0	100,0
Małżeństwa bez dzieci	26,5	19,2
Małżeństwa z dziećmi.	79,0	57,3
Partnerzy bez dzieci.	1,7	1,2
Partnerzy z dziećmi	4,2	3,0
Samotne matki	23,6	17,1
Samotni ojcowie	3,0	2,2

Mała liczba rodzin na wsi nie oznacza, że ludność wiejska jest niechętna zakładaniu rodziny lecz wynika z przemieszczeń ludności ze wsi do miast, a przede wszystkim ze zmian administracyjnych, powodujących włączanie terenów wiejskich (wraz z mieszkającą tam ludnością) do terenów miejskich.

Drugim pod względem liczebności typem rodziny są małżeństwa bez dzieci. W 2002 r. stanowiły one 22,2 % wszystkich rodzin w województwie. Ich odsetek w miastach (23,4 %) był wyższy niż na wsi (19,2 %).

Zbiorowość małżeństw bez dzieci stanowią przede wszystkim małżeństwa starsze, których dzieci już się usamodzielniały lub założyły własne rodziny, a także część młodych małżeństw, które jeszcze nie mają dzieci.

Obecnie liczba młodych ludzi w przedziale 20-29 lat, tj. w okresie najczęstszego zawierania związków małżeńskich wzrasta, a mimo tego zmniejsza się liczba zawieranych małżeństw. Jest to spowodowane powstrzymywaniem się młodych ludzi przed zakładaniem rodziny, ze względu na sytuację społeczno-gospodarczą kraju: bezrobocie, szczególnie wysokie w tej grupie wieku, niepewność dotycząca ciągłości zatrudnienia i niskie zarobki.

W NSP 2002 spisano 17,5 tys. par tworzących związki partnerskie, z tego 66,9 % mieszkało w miastach, a pozostałe na wsi. Większość tych par – 62,3 % miała dzieci, a pozostałe były bez dzieci. W miastach partnerzy z dziećmi stanowili 58,1 %, a na wsi 71,2 % omawianych par.

W 2002 roku liczba małżeństw bez dzieci wynosiła 105,0 tys. co stanowi 29,6 % ogółu małżeństw.

Starsze małżeństwa po usamodzielnieniu się dzieci lub po założeniu przez nie własnych rodzin pozostają w tzw. fazie pustego gniazda. Większość małżeństw bez dzieci tworzą osoby starsze, a tylko niewielki procent stanowią pary, które jeszcze nie zdążyły mieć dzieci, a także nie mogą lub nie chcą mieć dzieci.

Podczas spisu w 2002 r. spisywano małżonka nieobecnego z powodu pracy czy nauki w miejscu zamieszkania rodziny. W znacznym stopniu zmniejszyło to wielkość wykazywanej grupy rodzin niepełnych typu matka z dziećmi. Wprowadzenie dla celów spisowych kategorii separowany/separowana ukazało rzeczywistą sytuację rodzin niepełnych.

Liczba matek z dziećmi w województwie zachodniopomorskim wynosi ogółem 89,9 tys., z tego w miastach 66,3 tys., na wsi 23,6 tys. Należy zaznaczyć, że podobnie jak w przypadku małżeństw z dziećmi, dzieckiem jest osoba w każdym wieku i o różnym stanie cywilnym.

Na liczbę rodzin niepełnych (tzn. z jednym rodzicem i dziećmi) mają wpływ różne czynniki: rozpad rodzin na skutek zgonu współmałżonka, rozwodu lub separacji, macierzyństwa bez zawierania związku małżeńskiego i bez pozostawania w związku partnerskim. W części przypadków rodzinę niepełną tworzą osoby dojrzałe lub starsze mieszkające razem, np. ze względu na sprawowanie opieki przez dziecko nad rodzicem.

Najmniej jest rodzin typu ojciec z dziećmi - ogółem 11,0 tys., z tego w miastach 8,0 tys. na wsi 3,0 tys.

Wśród ogółu małżeństw z dziećmi w 209235 rodzinach (tj. 83,6 %) były dzieci w wieku do 24 lat na utrzymaniu; w pozostałych 41026 (tj. w 16,4 %) dzieci były w wieku 25 lat i więcej, albo nie przekroczyły 25 lat ale miały własne źródło utrzymania. Małżeństwa utrzymywały 373590 dzieci. W 9871 związkach partnerskich (tj. w 98,3 %) wychowywało się 17221 dzieci w wieku do 24 lat.

Rodziny niepełne

Narodowy Spis Powszechny 2002 wykazał, że w 2002 roku w województwie zachodniopomorskim było 100,9 tys. rodzin niepełnych. Udział matek z dziećmi w strukturze rodzin wynosił – 19,0 %, a ojców – 2,3 % ogółu rodzin. Zdecydowana większość rodzin niepełnych – 73,7 % mieszka w miastach.

Należy rozróżnić **rodziny niepełne z dziećmi do lat 24 na utrzymaniu i rodziny bez dzieci do lat 24 na utrzymaniu**. W tym drugim przypadku w rodzinie albo nie ma dzieci w wieku 0-24 lat, albo dzieci w wieku poniżej 25 lat mają własne źródło utrzymania i nie pozostają na utrzymaniu rodzica (zwykle dotyczy to dzieci w wieku 15-24 lat).

Tabl. 5. Rodziny niepełne z dziećmi i bez dzieci do lat 24 pozostającymi na utrzymaniu według stanu cywilnego rodzica

Wyszczególnienie	Ogółem			Miasta			Wieś		
	liczba rodzin razem	bez dzieci do lat 24 na utrzymaniu	z dziećmi do lat 24 na utrzymaniu	liczba rodzin razem	bez dzieci do lat 24 na utrzymaniu	z dziećmi do lat 24 na utrzymaniu	liczba rodzin razem	bez dzieci do lat 24 na utrzymaniu	z dziećmi do lat 24 na utrzymaniu
w tysiącach									
O G Ó Ł E M	100,9	39,2	61,7	74,3	27,8	46,5	26,6	11,4	15,2
Matki z dziećmi	89,9	33,7	56,2	66,3	23,9	42,4	23,6	9,8	13,8
w odsetkach									
Zamężne (razem) . . .	22,8	6,8	32,5	23,7	7,7	32,7	20,4	4,5	31,7
spisane bez męża	16,7	4,0	24,3	17,5	4,8	24,7	14,5	2,2	23,2
niepozostające w związku małżeńskim	6,1	2,8	8,2	6,2	2,9	8,0	5,9	2,3	8,5
Panny	18,1	4,0	26,6	17,4	4,2	24,9	20,2	3,5	32,0
Wdowy	33,8	70,2	12,0	29,9	64,4	10,4	44,9	84,3	16,9
Rozwiedzione	23,9	17,7	27,6	27,4	22,0	30,5	14,0	7,2	18,8
Separowane	0,3	0,2	0,4	0,4	0,2	0,5	0,1	0,1	0,2
Nieustalony	0,9	1,1	0,8	0,2	1,1	1,4	1,0	0,4	0,4
w tysiącach									
Ojcowie z dziećmi	11,0	5,5	5,6	8,1	3,9	4,2	3,0	1,6	1,4
w odsetkach									
Żonaci (razem)	22,2	12,7	31,4	23,0	13,4	31,9	19,9	10,9	30,0
spisani bez żony . .	16,4	9,1	23,6	17,4	9,8	24,4	13,9	7,5	21,0
niepozostający w związku małżeńskim	5,7	3,6	7,9	5,6	3,6	7,5	6,1	3,4	9,0
Kawalerowie	6,8	2,6	10,8	6,7	3,2	10,0	6,9	1,3	13,1
Wdowcy	46,6	65,4	28,1	42,2	60,0	25,6	58,5	79,0	35,1
Rozwiedzeni	22,8	17,0	28,5	25,9	20,4	31,1	14,3	8,5	20,1
Separowani	0,3	0,2	0,3	0,3	0,3	0,3	0,1	0,1	0,2
Nieustalony	1,5	2,0	0,9	1,9	2,7	1,1	0,2	0,3	0,2

Rodziny niepełne bez dzieci do lat 24 na utrzymaniu

Spośród ogółu rodzin niepełnych **39,2 tys.**, tj. **38,9 %** nie ma dzieci do lat 24 na utrzymaniu; w miastach – 27,8 tys., a na wsi – 11,4 tys.

Zarówno w miastach jak i na wsi przeważają rodziny z dziećmi do 24 lat na utrzymaniu, w miastach stanowią one 62,6%, na wsi 57,1%.

Liczba rodzin bez dzieci na utrzymaniu wiąże się z wiekiem rodzica, a precyzyjniej – z okresem życia, w którym rodzina pełna zmienia się w niepełną. **Należy podkreślić, że w rodzinach bez**

dzieci do lat 24 na utrzymaniu - 98,9 % matek i 99,6 % ojców jest w wieku 40 lat i więcej. To, jak się wydaje, najdobitniej tłumaczy, że są to rodziny z dziećmi w wieku 25 lat lub więcej, albo młodszymi, ale mającymi własne źródła utrzymania.

Wśród matek nie mających dzieci w wieku do lat 24 na utrzymaniu najliczniejszą zbiorowość stanowiły wdowy – 70,2 %, z tego 64,4 % w miastach i 84,3 % na wsi. Drugą grupę matek bez dzieci stanowiły osoby rozwiedzione, a ich udział w zbiorowości rodzin matek bez dzieci na utrzymaniu wyniósł 17,7 % (w miastach – 22,0 %, natomiast na wsi – 7,2 %).

W sumie kobiety owdowiałe lub rozwiedzione stanowią 87,9 % ogółu matek bez dzieci na utrzymaniu (w miastach 86,4 %, a na wsi 91,5 %).

Nieco odmienny jest stan cywilny ojców tworzących rodzinę niepełną z dziećmi, ale nie utrzymujących żadnego z nich. Najczęściej są to wdowcy – 65,4 %, znacznie rzadziej rozwiedzeni – 17,0 % lub żonaci ale spisani bez żony 9,1 % - z różnych względów przebywającej w innej miejscowości, albo ze względów mieszkaniowych przebywającej oddzielnie

Rodziny niepełne z dziećmi do lat 24 na utrzymaniu

Ze względu na potrzeby polityki społecznej wobec rodzin znajdujących się w trudnej sytuacji bytowej przedmiotem szczególnego zainteresowania są rodziny niepełne z dziećmi do lat 24 pozostającymi na utrzymaniu. W 2002 roku spisano 61,7 tys. takich rodzin. Stanowiły one ponad połowę – 61,1 % ogółu rodzin niepełnych.

Rodziny matek z dziećmi do lat 24 na utrzymaniu stanowiły 91,1 % ogółu rodzin niepełnych. Spośród wszystkich matek **największą grupę – 27,6 % (15,5 tys.) stanowiły kobiety rozwiedzione z dziećmi do 24 lat na utrzymaniu.** Wprawdzie liczba rozwodów orzekanych w Polsce w skali kraju jest jedną z najniższych w Europie, to mimo wszystko rozwody są w województwie zachodniopomorskim podstawową przyczyną powstawania rodzin niepełnych z dziećmi na utrzymaniu. Rozwody są głównie problemem miejskim, stąd w miastach w porównaniu ze wsią było znacznie więcej rozwiedzionych matek z dziećmi do lat 24 na utrzymaniu – 30,5 % (12,9 tys.), aniżeli na wsi – 18,8 % (2,6 tys.).

Według ostatniego spisu drugą pod względem wielkości grupę samotnych matek stanowiły panny – 26,6 % (15,0 tys.), co świadczy o obserwowanym już w latach dziewięćdziesiątych wzrostem urodzeń pozamałżeńskich. Więcej panien z dziećmi występuje na wsi – 32,0% (4,4 tys.), podczas gdy w mieście – 24,9 % (10,5 tys.).

Trzecią grupę samotnych matek stanowiły matki zameżne pozostające w związku małżeńskim ale spisane bez męża. Można oczekiwać, że w znacznej liczbie przypadków małżonkowie spisani oddzielnie (z powodu nauki, pracy, braku własnego mieszkania), po ustaniu przyczyn rozłąki, zamieszkałą razem. W przypadku 8,2 % kobiet ich małżeństwo rozpadło się, aczkolwiek nie przeprowadzono rozwodu lub separacji (orzekanej praktycznie od 2000 roku).

Największą grupę samotnych ojców z dziećmi do lat 24 na utrzymaniu stanowią rozwiedzeni – 28,5 % (1,6 tys.), których odsetek jest podobnie jak w przypadku samotnych matek, znacznie wyż-

szy w miastach – 31,1 % (1,3 tys.), podczas gdy na wsi – 20,1 % (0,3 tys.). Na drugim miejscu znaleźli się wdowcy – 28,1 % (1,6 tys.). Następną grupę stanowią kawalerowie – 10,8 % (0,6 tys.).

Dzieci w gospodarstwach domowych

W rodzinach wyłonionych spośród osób wchodzących w skład gospodarstw domowych spisa-
no 622,4 tys. dzieci. W miastach żyło 405,3 tys., a na wsi 217,1 tys. dzieci.

Na utrzymaniu rodzin było 480,3 tys. dzieci w wieku poniżej 25 lat, z tego 311,0 tys. w mi-
astach i 169,3 tys. na wsi. Przeciętna liczba dzieci na utrzymaniu wynosiła w 2002 roku 1,71 dzieci.
W rodzinach małżeństw z dziećmi – 1,79 dzieci, a w rodzinach partnerów – 1,74.

Przeciętna liczba dzieci w rodzinach niepełnych – w przypadku matek z dziećmi wynosiła
1,46 dzieci, a w przypadku ojców z dziećmi – 1,37. Zmniejszenie się ogólnej liczby dzieci w 2002 roku,
a także dzieci pozostających na utrzymaniu rodziców, wiąże się niewątpliwie z dramatycznym spad-
kiem liczby urodzeń, obserwowanym od początku lat dziewięćdziesiątych.

Największa liczba dzieci w wieku 0-24 lata pozostających na utrzymaniu (373,6 tys.) żyje
w rodzinach typu małżeństwo z dziećmi. Stanowią one 77,8 % ogółu dzieci pozostających na utrzy-
maniu (w miastach 76,0 %, a na wsi 81,1 % dzieci). Drugim typem rodzin pod względem liczby dzieci
są rodziny samotnych matek – przebywa w nich 17,1 % dzieci w wieku 0-24 lat pozostających na
utrzymaniu. W rodzinach partnerów pozostaje 3,6 % dzieci, a samotnych ojców – 1,6 %.

Rodziny z 1 dzieckiem stanowiły 50,4 %, z 2 dzieci – 35,1 %, a z trojgiem lub większą liczbą
dzieci – 14,5 % omawianych rodzin. Struktura rodzin według liczby dzieci różni się w zależności od ty-
pu rodziny. Jedynie w rodzinach z małżeństwem jedno dziecko pozostaje na utrzymaniu mniej niż po-
łowy małżeństw (45,1 %); w pozostałych przypadkach dominują rodziny z jednym dzieckiem na utrzy-
maniu. Rodziny mieszkające w miastach mają przeciętnie mniej dzieci na utrzymaniu – 1,60 w porów-
naniu z ludnością mieszkającą na wsi – 1,97. Na wsi co czwarta rodzina pełna ma na utrzymaniu 3 lub
większą liczbę dzieci. W rodzinach niepełnych oraz w rodzinach wszystkich typów w miastach troje lub
większą liczbę dzieci na utrzymaniu ma niewielki odsetek rodzin.

Tabl. 6. Liczba dzieci do 24 lat pozostających na utrzymaniu

Wyszczególnienie	Dzieci		
	ogółem	do 24 lat pozostające na utrzymaniu	przeciętna liczba dzieci w rodzinie
	w tysiącach		
OGÓŁEM			
Rodziny ogółem	622,4	480,3	1,71
Małżeństwa (bez dzieci i z dziećmi)	456,5	373,6	1,79
Partnerzy (bez dzieci i z dziećmi)	19,7	17,2	1,74
Matki z dziećmi	130,9	81,9	1,46
Ojcowie z dziećmi	15,3	7,6	1,37

Tabl. 6. Liczba dzieci do 24 lat pozostających na utrzymaniu (dok.)

Wyszczególnienie	Dzieci		
	ogółem	do 24 lat pozostające na utrzymaniu	przeciętna liczba dzieci w rodzinie
	w tysiącach		
Miasta			
Rodziny ogółem.	405,3	311,0	1,60
Małżeństwa (bez dzieci i z dziećmi)	290,2	236,2	1,66
Partnerzy (bez dzieci i z dziećmi)	11,2	9,6	1,60
Matki z dziećmi	93,2	59,6	1,41
Ojcowie z dziećmi	10,8	5,5	1,32
Wieś			
Rodziny ogółem.	217,1	169,4	1,97
Małżeństwa (bez dzieci i z dziećmi)	166,4	137,4	2,05
Partnerzy (bez dzieci i z dziećmi)	8,5	7,6	1,96
Matki z dziećmi	37,7	22,3	1,61
Ojcowie z dziećmi	4,5	2,1	1,51

Wykres 2. RODZINY Z DZIEĆMI WEDŁUG TYPÓW

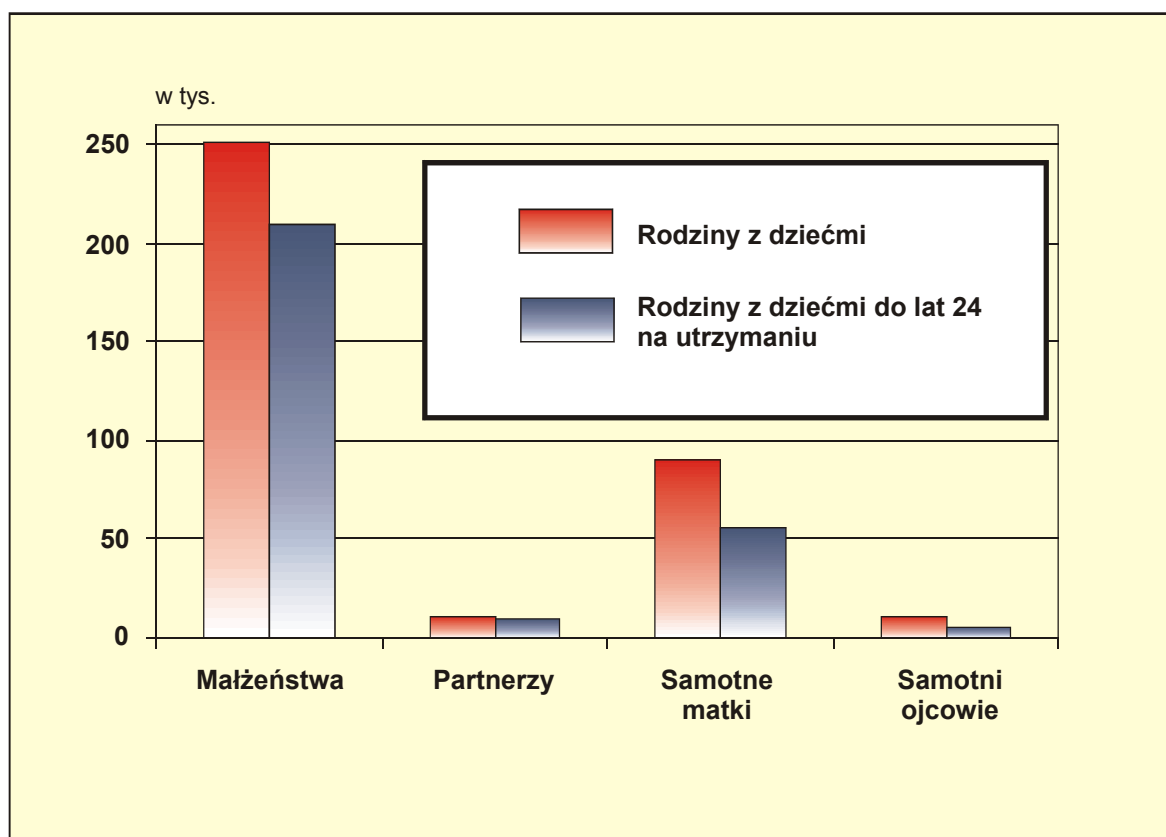

Tabl. 7. Rodziny z dziećmi w gospodarstwach domowych według typów oraz liczby dzieci do lat 24 pozostających na utrzymaniu w 2002 r.

Wyszczególnienie	Rodziny z dziećmi ogółem	Rodziny bez dzieci do lat 24 na utrzymaniu	Rodziny według liczby dzieci do lat 24 pozostających na utrzymaniu				
			razem	1	2	3	4 i więcej
	w tysiącach		w odsetkach				
OGÓŁEM	362,1	81,2	280,8	50,4	35,1	10,2	4,3
Małżeństwa	250,3	41,0	209,2	45,1	38,7	11,5	4,7
Partnerzy	10,9	1,1	9,9	55,2	27,2	10,7	6,9
Samotne matki	89,9	33,7	56,2	66,7	24,6	6,0	2,6
Samotni ojcowie	11,0	5,5	5,6	72,6	20,8	5,0	1,6
Miasta	252,3	57,5	194,8	54,3	35,2	8,2	2,4
Małżeństwa	171,2	29,0	142,2	49,2	39,2	9,2	2,5
Partnerzy	6,8	0,8	6,0	59,7	27,2	8,7	4,4
Samotne matki	66,3	23,9	42,4	68,8	24,3	5,1	1,8
Samotni ojcowie	8,1	3,9	4,2	75,0	20,0	4,1	1,0
Wieś	109,8	23,7	86,1	41,5	34,9	15,0	8,7
Małżeństwa	79,0	12,1	67,0	36,6	37,6	16,4	9,4
Partnerzy	4,2	0,3	3,9	48,1	27,2	13,9	10,8
Samotne matki	23,6	9,8	13,8	60,9	25,3	8,9	5,2
Samotni ojcowie	3,0	1,6	1,4	64,3	21,4	7,6	3,5

Rodziny zrekonstruowane

Po raz pierwszy w historii spisów – w NSP 2002 ustalano liczbę rodzin z dziećmi, w których tylko jedno z opiekunów jest naturalnym rodzicem przynajmniej jednego dziecka. Rodziny te ze względu na dzieci nazwano rodzinami zrekonstruowanymi. Badanie tego tematu zaleciły ONZ i Unia Europejska w związku z obserwowaną nietrwałością rodzin, zmianami partnerów, powodującymi, że coraz mniej dzieci ma szansę okres do pełnoletności przeżyć w rodzinie pierwotnej, tj. z obojgiem rodziców naturalnych (biologicznych).

Na podstawie uzyskanych informacji stwierdzono, że w 7,3 tys. rodzin z dziećmi do lat 17 przynajmniej jedno z dzieci nie było dzieckiem wspólnym aktualnych opiekunów; 4,4 tys. omawianych rodzin stanowiły małżeństwa, a 2,9 tys. partnerzy z dziećmi. W miastach żyło 4,8 tys. (tj. 64,7 %) rodzin zrekonstruowanych, a na wsi 2,6 tys. (tj. 35,3 %).

W omawianych rodzinach wychowywało się 15,5 tys. dzieci w wieku poniżej 18 lat.

Wykres 3. RODZINY ZREKONSTRUOWANE WEDŁUG LICZBY DZIECI DO LAT 17

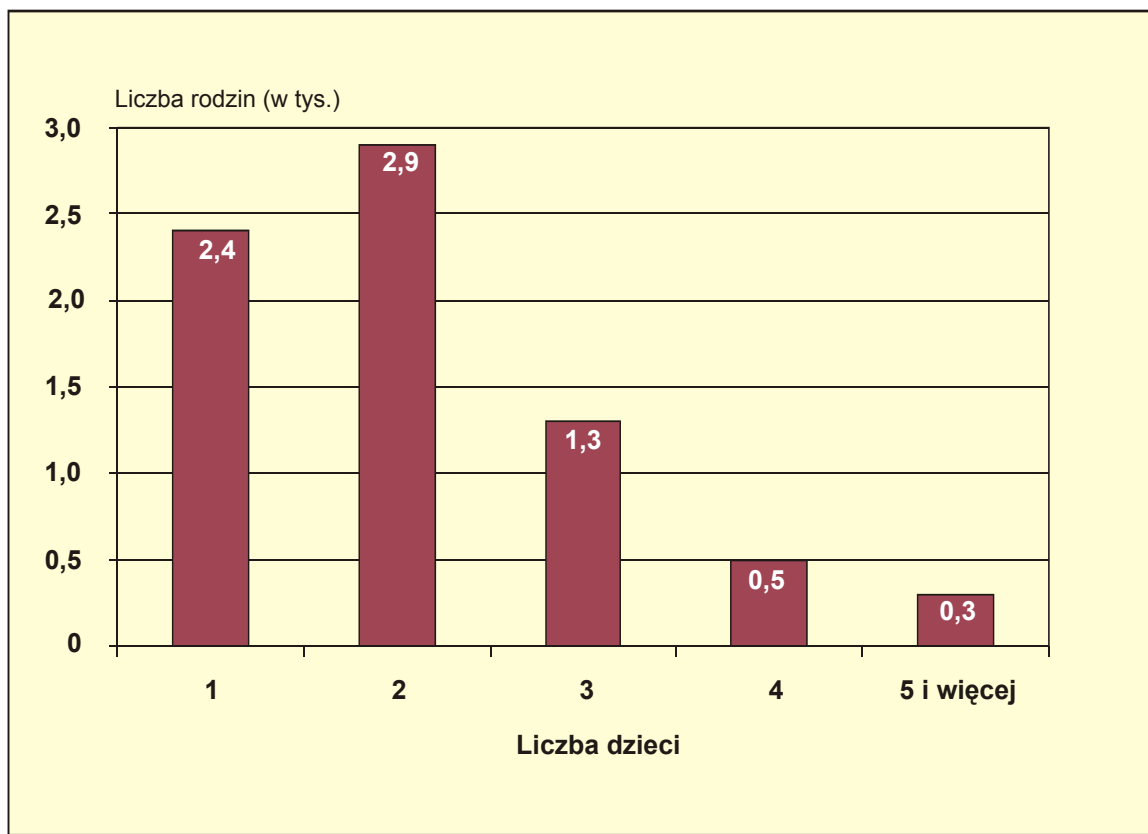

Rodziny z dziećmi w wieku 13-24 lata kontynuującymi naukę

Spośród 280,8 tys. rodzin z dziećmi do lat 24 na utrzymaniu wyodrębniono grupę 131,7 tys. rodzin z dziećmi w wieku 13-24 lata. Ta subpopulacja była rozpatrywana pod kątem czynników determinujących podejmowanie przez dzieci dalszego kształcenia na poziomie ponadpodstawowym.

Zgodnie z oczekiwaniami, spis 2002 potwierdził, że wraz z wiekiem maleje liczba osób kontynuujących naukę – od prawie 100 % w wieku 13-14 lat, 87 % w wieku 15-19 lat do 44 % w grupie 20-24 lata. Zatem interesującymi wydały się pytania czy decydującym czynnikiem wpływającym na kontynuowanie nauki jest wielkość rodziny – a w szczególności liczba dzieci, czy typ rodziny (pełna/niepełna), poziom wykształcenia rodziców, czy może miejsce zamieszkania (miasto/wieś).

Porównanie struktury ogółem dla miast i wsi wskazuje na niewielkie różnicowanie. W miastach w rodzinach z jednym dzieckiem w wieku 13-24 lata na utrzymaniu – 86,1 % dzieci kontynuuje naukę, zaś na wsi 79,8 % dzieci. Nie podjęły dalszego kształcenia dzieci z 12,9 % rodzin w miastach oraz 19,1 % rodzin na wsi.

Większe dysproporcje dotyczą nauki wszystkich dzieci z rodzin z 2 i większą liczbą dzieci. W miastach uczą się wszystkie dzieci w 76,5 % rodzin, zaś na wsi 63,5 %. Przedstawione dane dla rodzin z 2 i większą liczbą dzieci stanowią pewne uśrednienie. Pogłębiając analizę można przyjrzeć się tej subpopulacji w zależności od liczby dzieci.

W miastach w 78,4 % rodzin z 2 dzieci – uczą się obydwójce, zaś na wsi w 68,8 %. Nie podejmuje dalszej nauki żadne dziecko z 3,3 % rodzin w miastach i 6,4 % rodzin na wsi. Dla rodzin większych – z 3 dzieci lub z 4 i więcej dzieci, różnice między miastem a wsią są podobne.

Powyższa analiza wskazuje, że liczba dzieci w rodzinie w nieco większym stopniu wpływa na zróżnicowanie odsetka rodzin z dziećmi kontynuującymi naukę, zarówno w miastach jak i na wsi, co może się wiązać z trudniejszą sytuacją materialną rodzin wielodzietnych.

Jednak wydaje się, że znaczącym czynnikiem różnicującym jest typ rodziny. Zgodnie z powszechnymi odczuciami w rodzinach pełnych (małżeństwa lub partnerzy z dziećmi) dzieci częściej podejmują dalszą naukę, niż w rodzinach niepełnych (matka lub ojciec z dziećmi).

Dane dla województwa zachodniopomorskiego pokazują, że w 84,4 % rodzin pełnych z jednym dzieckiem – dziecko kontynuuje naukę, zaś w rodzinach niepełnych w 79,0 %. Im więcej jest dzieci na utrzymaniu w rodzinie, tym większe jest zróżnicowanie między rodzinami pełnymi a niepełnymi. W rodzinach pełnych z 2 dzieci obydwójce dzieci uczą się w 75,3 % rodzin, a w 67,0 % rodzin niepełnych. Podobnie kształtuje się struktura rodzin wielodzietnych – z 3 lub 4 i więcej dzieci.

Tabl. 8. Rodziny z dziećmi w wieku 13-24 lata według rodziny i liczby dzieci kontynuujących naukę

Wyszczególnienie	Ogółem			Miasta			Wieś		
	ogółem	rodziny pełne	rodziny niepełne	ogółem	rodziny pełne	rodziny niepełne	ogółem	rodziny pełne	rodziny niepełne
Ogółem (w tys.)	160,4	131,7	28,7	112,9	90,6	22,3	47,5	41,0	6,5
w odsetkach									
Rodziny z 1 dzieckiem	100,0	100,0	100,0	100,0	100,0	100,0	100,0	100,0	100,0
uczącym się	83,2	84,4	79,0	85,0	86,1	81,1	78,4	79,8	70,8
nie uczącym się	15,7	14,6	19,8	14,0	12,9	17,7	20,5	19,1	27,7
Rodziny z 2 dziećmi	100,0	100,0	100,0	100,0	100,0	100,0	100,0	100,0	100,0
uczy się przynajmniej jedno	95,0	95,5	91,5	96,1	96,6	93,3	92,6	93,3	86,5
w tym:									
oboje	74,2	75,3	67,0	77,4	78,4	70,8	67,6	68,8	56,3
żadne nie uczą się	4,8	4,3	8,3	3,7	3,3	6,5	7,2	6,4	13,4
Rodziny z 3 dzieci	100,0	100,0	100,0	100,0	100,0	100,0	100,0	100,0	100,0
uczy się przynajmniej jedno	97,3	97,5	95,8	98,3	98,5	97,6	96,1	96,5	93,4
w tym:									
wszystkie	57,4	58,9	46,9	63,7	65,6	51,5	50,9	52,1	40,9
żadne nie uczą się	2,6	2,4	4,1	1,7	1,5	2,4	3,6	3,2	6,4

Tabl. 8. Rodziny z dziećmi w wieku 13-24 lata według rodziny i liczby dzieci kontynuujących naukę (dok.)

Wyszczególnienie	Ogółem			Miasta			Wieś		
	ogółem	rodziny pełne	rodziny niepełne	ogółem	rodziny pełne	rodziny niepełne	ogółem	rodziny pełne	rodziny niepełne
Rodziny z 4 i więcej dzieci . . .	100,0	100,0	100,0	100,0	100,0	100,0	100,0	100,0	100,0
uczy się przynajmniej jedno	98,2	98,4	96,8	99,1	99,3	98,1	97,8	98,0	95,7
w tym:									
wszystkie	30,6	32,1	21,3	38,7	41,6	26,9	26,4	27,7	16,2
żadne nie uczy się	1,7	1,4	3,2	0,9	0,7	1,9	2,0	1,7	4,3

U w a g a: W tablicy pominięto rodziny, o których brak jest danych o liczbie uczących się dzieci.

Szczególnie niekorzystna sytuacja występuje wśród rodzin niepełnych zamieszkałych na wsi. Wśród rodzin wiejskich z 1 dzieckiem, dziecko kontynuuje naukę w 70,8 % rodzin, podczas gdy w miastach w 81,1 % rodzin. Rodziny niepełne na wsi z 2 dzieci uczących się stanowią 56,3 %, natomiast w miastach – 70,8 %.

Innym czynnikiem, którego wpływ na strukturę rodzin z dziećmi kontynuującymi naukę badano w spisie jest poziom wykształcenia rodziców. Wyodrębniono rodziny, w których co najmniej jedno z rodziców ma wykształcenie średnie lub wyższe oraz pozostałe rodziny. W rodzinach z 1 dzieckiem o wyższym poziomie wykształcenia rodziców uczy się 88,7 % dzieci, w pozostałych rodzinach 74,4 %. W rodzinach z 2 i więcej dzieci uczą się wszystkie odpowiednio z 81,0 % i 77,0 % rodzin. Podobna prawidłowość utrzymuje się, niezależnie od typu rodziny, liczby dzieci oraz miejsca zamieszkania.

Tabl. 9. Rodziny z dziećmi wieku 13-24 według typu rodziny, poziomu wykształcenia rodziców i liczby dzieci kontynuujących naukę

Wyszczególnienie	Rodziny, w których przynajmniej jedno z rodziców ma wykształcenie co najmniej średnie			Pozostałe rodziny		
	ogółem	rodziny pełne	rodziny niepełne	ogółem	rodziny pełne	rodziny niepełne
Ogółem (w tys.)	96,8	81,5	15,3	63,6	50,1	13,5
	w odsetkach					
Rodziny z 1 dzieckiem	100,0	100,0	100,0	100,0	100,0	100,0
uczącym się	88,7	89,3	86,2	74,4	75,8	70,1
nie uczącym się	10,4	9,8	12,6	24,4	23,1	28,5
Rodziny z 2 dzieci	100,0	100,0	100,0	100,0	100,0	100,0
uczy się przynajmniej jedno . . .	97,6	97,7	96,4	91,0	91,8	86,5
w tym:						
oboje	82,1	82,5	78,6	62,0	63,4	55,0
żadne nie uczy się	2,3	2,1	3,5	8,8	8,0	13,2

Tabl. 9. Rodziny z dziećmi wieku 13-24 według typu rodziny, poziomu wykształcenia rodziców i liczby dzieci kontynuujących naukę (dok.)

Wyszczególnienie	Rodziny, w których przynajmniej jedno z rodziców ma wykształcenie co najmniej średnie			Pozostałe rodziny		
	ogółem	rodziny pełne	rodziny niepełne	ogółem	rodziny pełne	rodziny niepełne
Rodziny z 3 dzieci	100,0	100,0	100,0	100,0	100,0	100,0
uczy się przynajmniej jedno . . .	99,0	98,9	99,0	95,9	96,2	94,2
w tym:						
wszystkie	72,0	72,7	64,9	45,8	47,1	38,2
żadne nie uczy się	1,0	1,0	1,0	3,9	3,6	5,7
Rodziny z 4 i więcej dzieci	100,0	100,0	100,0	100,0	100,0	100,0
uczy się przynajmniej jedno . . .	99,3	99,2	100,0	97,8	98,2	96,2
w tym:						
wszystkie	50,7	52,0	38,5	23,4	24,5	17,6
żadne nie uczy się	0,7	0,8	0,0	2,0	1,6	3,8

U w a g a: W tablicy pominięto rodziny, o których brak jest danych o liczbie uczących się dzieci.

Reasumując, najmniejszy wpływ na zróżnicowanie struktury rodzin z dziećmi kontynuującymi naukę ma miejsce zamieszkania. Obserwowany znaczny wzrost migracji z miasta na wieś oraz niewątpliwie rosnące aspiracje zawodowe przynajmniej części młodzieży wiejskiej powodują, że – w aspekcie podejmowania dalszej nauki przez dzieci – maleją różnice między rodzinami zamieszkałymi w mieście a rodzinami wiejskimi.

Pozostałe czynniki – typ rodziny i liczba dzieci wyraźnie wpływają na możliwości zapewnienia dzieciom warunków do dalszej nauki. Wydaje się, że bardzo duże znaczenie ma poziom wykształcenia rodziców. Szczegółowe dane pokazują, że im wyższy poziom wykształcenia osiągnęli rodzice, tym wyższy jest odsetek przypadków, że wszystkie dzieci kontynuują naukę na poziomie ponadpodstawowym.

RODZINY W GOSPODARSTWACH ZBIOROWYCH

W spisie 2002 roku, po raz pierwszy od 24 lat, wyodrębniano rodziny w gospodarstwach zbiorowych. Z założenia ograniczono badanie tylko do niektórych rodzajów obiektów zbiorowego zakwaterowania: domów studenckich i asystenckich, hoteli pracowniczych, domów pomocy społecznej dla emerytów i osób starszych, domów pomocy społecznej dla samotnych kobiet w ciąży lub z małymi dziećmi i obiektów dla bezdomnych.

Tabl. 10. Rodziny w gospodarstwach zbiorowych według rodzaju obiektu zbiorowego zakwaterowania i typu rodziny

Wyszczególnienie	Ogółem	Rodzaj obiektu					
		domy studenckie	hotele pracownicze	dom pomocy społecznej dla		schroniska dla bezdomnych, noclegownie	pozostałe obiekty zbiorowego zakwaterowania
				emerytów i osób starszych	samotnych kobiet w ciąży lub z małymi dziećmi		
OGÓŁEM	526	204	160	43	26	23	70
Małżeństwa razem	356	148	108	42	1	6	51
Małżeństwa bez dzieci	155	68	18	42	-	2	25
Małżeństwa z dziećmi	201	80	90	-	1	4	26
Partnerzy razem	66	29	24	-	-	4	9
Partnerzy bez dzieci	38	19	10	-	-	1	8
Partnerzy z dziećmi	28	10	14	-	-	3	1
Matki z dziećmi	93	22	27	1	25	11	7
Ojcowie z dziećmi	11	5	1	-	-	2	3
w odsetkach							
OGÓŁEM	100,0	100,0	100,0	100,0	100,0	100,0	100,0
Małżeństwa razem	67,7	72,5	67,5	97,7	3,8	26,1	72,9
Małżeństwa bez dzieci	29,5	33,3	11,3	97,7	-	8,7	35,7
Małżeństwa z dziećmi	38,2	39,2	0,1	-	3,8	17,4	37,1
Partnerzy razem	12,5	14,2	15,0	-	-	17,4	12,9
Partnerzy bez dzieci	7,2	9,3	6,3	-	-	4,3	11,4
Partnerzy z dziećmi	5,3	4,9	8,8	-	-	13,0	1,4
Matki z dziećmi	17,7	10,8	16,9	2,3	96,2	47,8	10,0
Ojcowie z dziećmi	2,1	2,5	0,6	-	-	8,7	4,3

Ogółem w gospodarstwach zbiorowych spisano 526 rodzin, w tym 38,8% stanowiły rodziny zamieszkałe w domach studenckich, 30,4% w hotelach pracowniczych i 9,3% łącznie w domach dla samotnych kobiet w ciąży lub z małymi dziećmi oraz w obiektach dla bezdomnych.

Wśród spisanych rodzin 67,7% stanowiły małżeństwa (w tym 38,2% małżeństw miało dzieci), 17,7% samotne matki z dziećmi, 12,5 % partnerzy (w tym 5,3% z dziećmi) i 2,1% samotni ojcowie z dziećmi.

Najwięcej małżeństw z dziećmi było w domach studenckich (prawie 40,0%). Samotne matki z dziećmi to głównie mieszkanki domów pomocy społecznej dla samotnych kobiet w ciąży lub z małymi dziećmi.

Związków partnerskich stosunkowo najwięcej było w schroniskach dla bezdomnych i noclegowniach ponad 17,0% i w hotelach pracowniczych – 15,0%. Więcej partnerów z dziećmi mieszkało w schroniskach i noclegowniach – 13,0%.

Ogółem w rodzinach w gospodarstwach zbiorowych było 486 dzieci ogółem, co oznacza, że przeciętnie na jedną rodzinę przypadało jedno dziecko, ale w hotelach pracowniczych średnio na rodzinę przypadało 2,0 dziecka i w domach pomocy społecznej dla samotnych kobiet w ciąży lub z małymi dziećmi – 1,9 dziecka.

CHARAKTERYSTYKA EKONOMICZNA

Zaliczenie gospodarstwa domowego do określonej grupy społeczno-ekonomicznej odbywało się na gruncie szczegółowej analizy źródeł utrzymania osób wchodzących w skład gospodarstwa domowego i ich deklaracji, które z podanych źródeł przynosiło najwyższe dochody, wspólne dla całego gospodarstwa.

Równie ważne jak główne źródło było w tym wypadku źródło dodatkowe, tj. dostarczające drugich co do wielkości środków materialnego utrzymania gospodarstwa domowego.

Tabl. 11. Gospodarstwa domowe według głównego źródła utrzymania (w tysiącach)

Grupa społeczno-ekonomiczna gospodarstw domowych	Ogółem	Miasta	Wieś
Gospodarstwa domowe	608,1	448,6	159,5
Pracowników	306,5	230,1	76,4
w tym: najemnych	247,5	191,5	56,0
pracujących na rachunek własny	59,0	38,6	20,4
Emerytów	137,8	104,1	33,7
Rencistów	85,0	56,2	28,8
Utrzymujących się z pozostałych niezarobkowych źródeł	43,3	27,4	15,9
Utrzymujących się z innych dochodów	1,8	1,4	0,4
Pozostających na utrzymaniu	28,0	24,2	3,8
O nieustalonym źródle	5,7	5,3	0,4

Wykres 4. GOSPODARSTWA DOMOWE WEDŁUG GŁÓWNEGO ŹRÓDŁA UTRZYMANIA

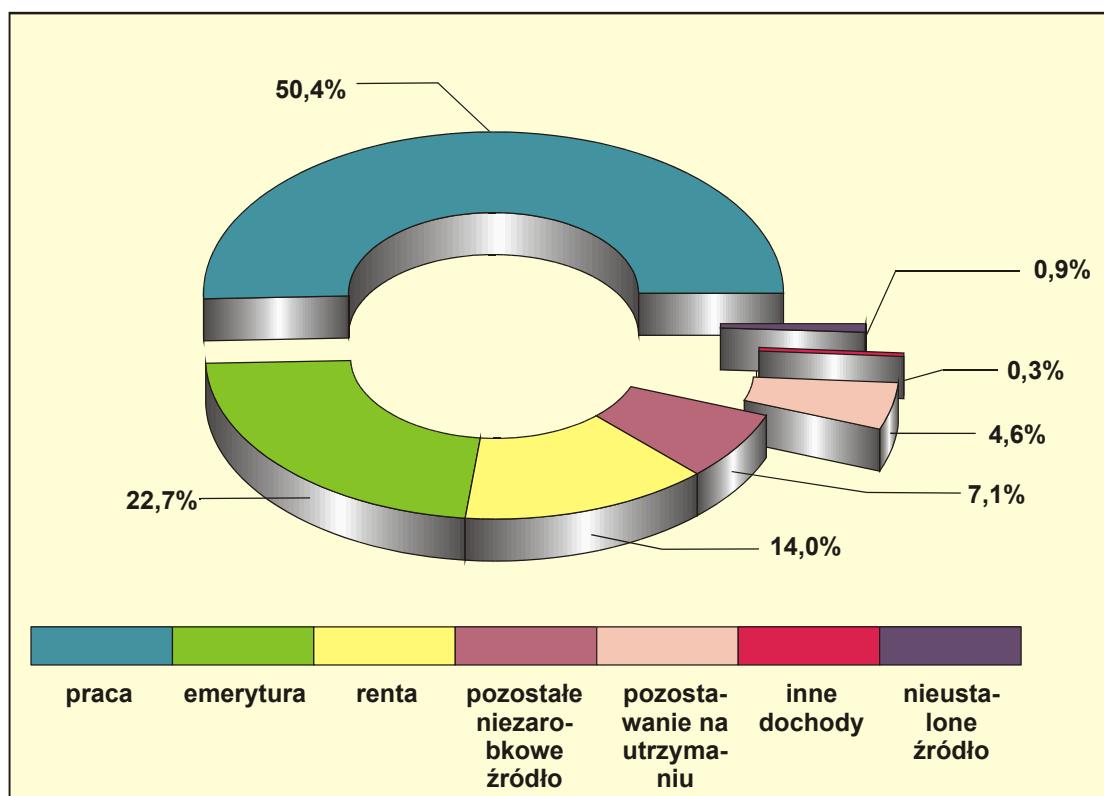

W 2002 roku w województwie zachodniopomorskim **dochody z pracy** były głównym źródłem utrzymania dla 50,5 % gospodarstw domowych (51,4 % - miasta, 48,0% - wieś), a dla pozostałych podstawą utrzymania były źródła niezarobkowe.

Wykres 5. GOSPODARSTWA DOMOWE UTRZYMUJĄCE SIĘ GŁÓWNIE Z PRACY

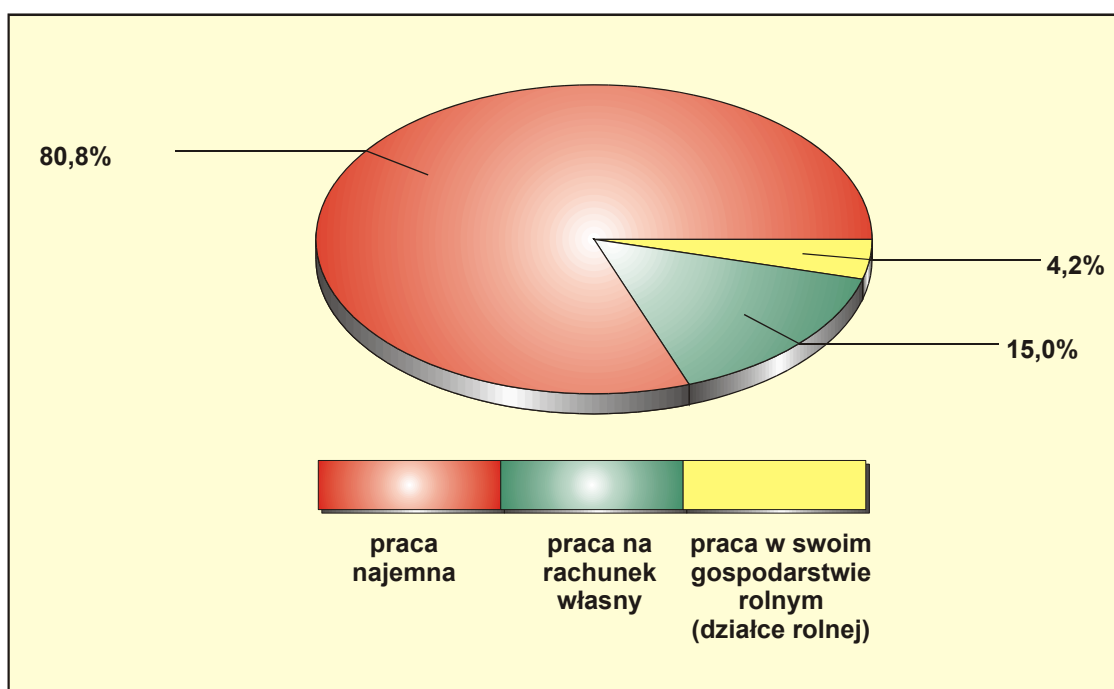

Dla 306,5 tys. gospodarstw **praca** stanowiła główne źródło utrzymania. Z tego 247,5 tys. utrzymywało się głównie z pracy najemnej, 59,0 tys. z pracy na rachunek własny.

Wśród gospodarstw utrzymujących się głównie z niezarobkowych źródeł największy odsetek, czyli 51,8 % stanowiły gospodarstwa utrzymujące się z **emerytury** (pracowniczej lub rolnej), natomiast z **renty** (z tytułu niezdolności do pracy – inwalidzkiej, socjalnej lub rodzinnej) utrzymywało się 31,9 % gospodarstw.

W spisie 2002 po raz pierwszy wyodrębniono oddzielnie gospodarstwa domowe utrzymujące się z dochodów z własności oraz pozostające głównie na utrzymaniu.

Gospodarstwa pozostające na utrzymaniu stanowiły w województwie zachodniopomorskim 4,6 % ogółu gospodarstw. Oznacza to, że osoby tworzące gospodarstwo nie posiadały własnych źródeł dochodu (bądź posiadane środki były niewystarczające) i pozostawały wyłącznie lub głównie na utrzymaniu osób spoza ich gospodarstwa. Zdecydowanie większy odsetek gospodarstw domowych pozostających na utrzymaniu występuje w miastach (5,4 %) niż na wsi (2,4 %).

Inne dochody (z własności i z najmu) jako źródło utrzymania gospodarstwa deklarowało zaledwie 0,3 % ogółu gospodarstw domowych.

Zwraca uwagę stosunkowo wysoki odsetek gospodarstw na wsi utrzymujących się z pozostałych niezarobkowych źródeł (np. z zasiłku dla bezrobotnych, pomocy społecznej, zasiłku pielęgnacyjnego, alimentów). Gospodarstwa takie stanowiły ok. 10,0 % ogółu gospodarstw domowych występujących na wsi.

Struktura według wielkości gospodarstw domowych poszczególnych grup społeczno-ekonomicznych jest zróżnicowana. Najmniej liczne są gospodarstwa emerytów i rencistów. W ponad 70,0 % tej grupy gospodarstw zamieszkuje tylko jedna lub dwie osoby. Znaczną liczbą gospodarstw jednoosobowych charakteryzuje się również grupa gospodarstw utrzymujących się z innych niż emerytura lub renta źródeł niezarobkowych.

Najwyższy odsetek gospodarstw pięcioosobowych i większych (46,9 %) obserwowano wśród gospodarstw utrzymujących się głównie z pracy w swoim gospodarstwie rolnym (działce rolnej), a dodatkowo z pracy najemnej. Na drugim miejscu omawianej grupy znajdują się gospodarstwa z co najmniej czterema osobami (28,0 %).

W grupach gospodarstw domowych związanych z rolnictwem (gospodarstwa rolników i pracowników użytkujących gospodarstwa rolne) najwyższy jest odsetek gospodarstw cztero- i pięcioosobowych. Wynika to z ekonomicznej potrzeby wspólnej egzystencji kilku pokoleń związanych typowo z rolnictwem jak i pracą najemną lub na rachunek własny.

Tabl. 1. Ważniejsze dane o gospodarstwach domowych na podstawie spisów

WYSZCZEGÓLNIENIE	Ogółem		Miasta		Wieś	
	1988	2002	1988	2002	1988	2002
GOSPODARSTWA DOMOWE OGÓŁEM w tys.	529,9	608,1	382,4	448,6	147,5	159,5
Ludność w gospodarstwach domowych w tys.	1622,7	1674,9	1113,9	1160,9	508,9	514,0
Gospodarstwa domowe według liczby osób w %						
1 – osobowe	17,1	25,0	18,4	27,0	13,7	19,1
2 – osobowe	22,6	24,3	23,4	25,5	20,5	20,9
3 – osobowe	20,8	.	21,6	.	18,7
4 – osobowe	45,4 ¹⁾	17,9	47,2 ¹⁾	17,4	40,8 ¹⁾	19,6
5 i więcej osobowe	14,9	12,0	11,0	8,5	25,0	21,7
Przeciętna liczba osób w gospodarstwie domowym	3,06	2,75	2,91	2,59	3,45	3,22
Gospodarstwa domowe według składu rodzinnego w %						
jednorodzinne	77,5	69,5	77,0	68,3	78,9	73,0
dwurodzinne	3,9	.	3,1	.	6,2
trzy i więcej rodzinne	0,2	.	0,1	.	0,4
nierodzinne	26,4	.	28,5	.	20,4
Gospodarstwa domowe bez użytkownika indywidualnego gospodarstwa rolnego (działki rolnej) w tys.	465,2	539,9	369,6	430,8	95,5	109,2
Gospodarstwa domowe z użytkownikiem indywidualnego gospodarstwa rolnego (działki rolnej) w tys.	64,7	68,1	12,8	17,9	51,9	50,3
rolnicze	11,0	5,8	1,4	0,7	9,6	5,1
mieszane	44,3	18,9	8,7	2,5	35,6	16,2
główne rolnicze	16,7	7,1	1,9	0,7	14,8	6,3
głównie nierolnicze	27,6	11,8	6,8	1,8	20,8	9,9
nierolnicze	8,9	43,4	2,4	14,5	6,5	28,9

¹⁾ W 1988 r. dane dla gospodarstw 3 i 4 osobowych razem.

Tabl. 2. Gospodarstwa domowe i ludność według liczby osób oraz podregionów, powiatów

Lp.	PODREGIONY POWIATY GMINY	Ogółem	Liczba osób			
			1	2	3	4
1	ZACHODNIOPOMORSKIE	608093	151767	147666	126794	109180
2	Podregion – szczeciński	402425	104227	98750	84197	70882
3	Powiat choszczeński	16334	3348	3668	3188	3073
4	gm. w. Bierzwnik	1531	294	350	300	262
5	gm. m-w. Choszczno	7548	1535	1813	1603	1454
6	m. Choszczno	5579	1126	1395	1289	1126
7	w. Choszczno	1969	409	418	314	328
8	gm. m-w. Drawno	1784	460	385	316	298
9	m. Drawno	856	213	195	158	147
10	w. Drawno	928	247	190	158	151
11	gm. w. Krzęcin	1230	257	270	217	214
12	gm. m-w. Pełczyce	2448	448	486	429	497
13	m. Pełczyce	836	138	173	152	188
14	w. Pełczyce	1612	310	313	277	309
15	gm. m-w. Recz	1793	354	364	323	348
16	m. Recz	963	187	201	186	214
17	w. Recz	830	167	163	137	134
18	Powiat goleniowski	25892	5322	5909	5487	5276
19	gm. m-w. Goleniów	10899	2134	2575	2406	2367
20	m. Goleniów	7988	1606	1988	1882	1721
21	w. Goleniów	2911	528	587	524	646
22	gm. m-w. Maszewo	2555	541	518	433	493
23	m. Maszewo	1027	240	228	182	196
24	w. Maszewo	1528	301	290	251	297
25	gm. m-w. Nowogard	8274	1752	1878	1841	1661
26	m. Nowogard	5887	1256	1401	1391	1207
27	w. Nowogard	2387	496	477	450	454
28	gm. w. Osina	934	199	215	180	178
29	gm. w. Przybiernów	1704	376	383	335	285
30	gm. w. Stepnica	1526	320	340	292	292
31	Powiat gryficki	20279	4229	4692	4136	3987
32	gm. w. Brojce	1094	154	246	219	221
33	gm. m-w. Gryfice	7923	1525	1939	1661	1627
34	m. Gryfice	5881	1147	1519	1285	1224
35	w. Gryfice	2042	378	420	376	403
36	gm. w. Karnice	1249	220	230	265	236
37	gm. m-w. Płoty	2931	591	629	542	561
38	m. Płoty	1409	287	338	293	277
39	w. Płoty	1522	304	291	249	284
40	gm. w. Rewal	1174	296	316	239	186

i gmin w 2002 roku

w gospodarstwie domowym				Ludność w gospodarstwach domowych	Przeciętna liczba osób w gospodarstwie		Lp.
5	6	7 i więcej			razem	w tym wielo- osobowym	
		gospodarstwa	ludność				
44905	16779	11002	85531	1674931	2,75	3,34	1
27761	10249	6359	49252	1087397	2,70	3,30	2
1758	756	543	4216	50082	3,07	3,60	3
161	88	76	606	4881	3,19	3,71	4
720	252	171	1332	22230	2,95	3,44	5
449	137	57	440	15794	2,83	3,29	6
271	115	114	892	6436	3,27	3,86	7
178	81	66	501	5247	2,94	3,62	8
84	35	24	180	2475	2,89	3,52	9
94	46	42	321	2772	2,99	3,71	10
145	70	57	441	3890	3,16	3,73	11
316	171	101	773	8074	3,30	3,81	12
114	51	20	151	2719	3,25	3,70	13
202	120	81	622	5355	3,32	3,87	14
238	94	72	563	5760	3,21	3,76	15
109	40	26	199	2987	3,10	3,61	16
129	54	46	364	2773	3,34	3,93	17
2341	945	612	4793	76873	2,97	3,48	18
902	328	187	1434	31882	2,93	3,39	19
570	159	62	473	22389	2,80	3,26	20
332	169	125	961	9493	3,26	3,76	21
294	151	125	976	8200	3,21	3,80	22
106	51	24	183	3045	2,96	3,56	23
188	100	101	793	5155	3,37	3,96	24
715	267	160	1250	24102	2,91	3,43	25
448	135	49	385	16494	2,80	3,29	26
267	132	111	865	7608	3,19	3,76	27
82	42	38	331	2874	3,08	3,64	28
192	86	47	374	5137	3,01	3,59	29
156	71	55	428	4678	3,07	3,61	30
1936	759	540	4204	60407	2,98	3,50	31
130	70	54	426	3683	3,37	3,75	32
716	267	188	1442	23518	2,97	3,44	33
473	154	79	596	16821	2,86	3,31	34
243	113	109	846	6697	3,28	3,80	35
154	83	61	479	4166	3,34	3,83	36
354	146	108	862	9227	3,15	3,69	37
146	41	27	208	4134	2,93	3,43	38
208	105	81	654	5093	3,35	3,93	39
83	33	21	150	3152	2,68	3,25	40

Tabl. 2. Gospodarstwa domowe i ludność według liczby osób oraz podregionów, powiatów

Lp.	PODREGIONY POWIATY GMINY	Ogółem	Liczba osób			
			1	2	3	4
	<i>Podregion – szczeciński (cd.)</i>					
	Powiat gryficki (dok.)					
1	gm. m-w. Trzebiatów	5908	1443	1332	1210	1156
2	m. Trzebiatów	3698	972	889	775	702
3	w. Trzebiatów	2210	471	443	435	454
4	Powiat gryfiński	27000	5388	5885	5633	5487
5	gm. w. Banie	2002	377	439	343	391
6	gm. m-w. Cedynia	1463	312	348	287	272
7	m. Cedynia	559	104	135	129	106
8	w. Cedynia	904	208	213	158	166
9	gm. m-w. Chojna	4471	886	913	933	909
10	m. Chojna	2381	472	523	570	514
11	w. Chojna	2090	414	390	363	395
12	gm. m-w. Gryfino	10633	2128	2408	2464	2270
13	m. Gryfino	7776	1589	1828	1913	1684
14	w. Gryfino	2857	539	580	551	586
15	gm. m-w. Mieszkowice	2345	430	498	460	453
16	m. Mieszkowice	1197	260	251	261	230
17	w. Mieszkowice	1148	170	247	199	223
18	gm. m-w. Moryń	1378	318	287	248	252
19	m. Moryń	498	118	110	93	90
20	w. Moryń	880	200	177	155	162
21	gm. w. Stare Czarnowo	1226	260	250	234	254
22	gm. m-w. Trzcińsko-Zdrój	1763	351	375	359	344
23	m. Trzcińsko-Zdrój	834	190	196	178	160
24	w. Trzcińsko-Zdrój	929	161	179	181	184
25	gm. w. Widuchowa	1719	326	367	305	342
26	Powiat kamieński	16626	3821	3967	3454	3130
27	gm. w. Dziwnów	1493	338	384	336	276
28	gm. m-w. Golczewo	2011	419	453	412	381
29	m. Golczewo	983	228	215	238	191
30	w. Golczewo	1028	191	238	174	190
31	gm. m-w. Kamień Pomorski	5038	1126	1254	1063	943
32	m. Kamień Pomorski	3390	793	911	727	637
33	w. Kamień Pomorski	1648	333	343	336	306
34	gm. m-w. Międzyzdroje	2583	777	664	518	434
35	m. Międzyzdroje	2230	699	582	434	360
36	w. Międzyzdroje	353	78	82	84	74
37	gm. w. Świerzno	1274	214	259	237	279
38	gm. m-w. Wolin	4227	947	953	888	817
39	m. Wolin	1742	375	387	426	371
40	w. Wolin	2485	572	566	462	446

i gmin w 2002 roku (cd.)

w gospodarstwie domowym				Ludność w gospodarstwach domowych	Przeciętna liczba osób w gospodarstwie		Lp.
5	6	7 i więcej			razem	w tym wielo- osobowym	
		gospodarstwa	ludność				
499	160	108	845	16661	2,82	3,41	1
246	72	42	312	9857	2,67	3,26	2
253	88	66	533	6804	3,08	3,64	3
2644	1139	824	6395	82454	3,05	3,57	4
229	120	103	796	6509	3,25	3,77	5
131	61	52	404	4382	3,00	3,54	6
50	22	13	96	1663	2,97	3,43	7
81	39	39	308	2719	3,01	3,61	8
461	229	140	1092	13918	3,11	3,64	9
196	82	24	189	6945	2,92	3,39	10
265	147	116	903	6973	3,34	3,91	11
898	286	179	1381	31003	2,92	3,40	12
551	149	62	462	21831	2,81	3,27	13
347	137	117	919	9172	3,21	3,72	14
277	137	90	687	7512	3,20	3,70	15
131	40	24	183	3543	2,96	3,50	16
146	97	66	504	3969	3,46	3,88	17
144	75	54	427	4241	3,08	3,70	18
56	15	16	130	1477	2,97	3,58	19
88	60	38	297	2764	3,14	3,77	20
123	54	51	391	3808	3,11	3,67	21
188	75	71	558	5502	3,12	3,65	22
75	23	12	101	2370	2,84	3,39	23
113	52	59	457	3132	3,37	3,87	24
193	102	84	659	5579	3,25	3,77	25
1360	537	357	2768	47427	2,85	3,41	26
110	36	13	97	4081	2,73	3,24	27
205	76	65	495	6061	3,01	3,54	28
75	19	17	124	2749	2,80	3,34	29
130	57	48	371	3312	3,22	3,73	30
396	152	104	820	14307	2,84	3,37	31
231	59	32	249	9102	2,68	3,20	32
165	93	72	571	5205	3,16	3,70	33
133	33	24	179	6437	2,49	3,13	34
109	26	20	148	5454	2,45	3,11	35
24	7	4	31	983	2,78	3,29	36
139	85	61	467	4231	3,32	3,79	37
377	155	90	710	12310	2,91	3,46	38
121	39	23	178	4928	2,83	3,33	39
256	116	67	532	7382	2,97	3,56	40

Tabl. 2. Gospodarstwa domowe i ludność według liczby osób oraz podregionów, powiatów

Lp.	PODREGIONY POWIATY GMINY	Ogółem	Liczba osób			
			1	2	3	4
	<i>Podregion – szczeciński (cd.)</i>					
1	Powiat łobeski	12850	2787	3111	2413	2324
2	gm. m-w. Dobra	1535	338	366	293	262
3	m. Dobra	761	181	199	151	131
4	w. Dobra	774	157	167	142	131
5	gm. m-w. Łobez	4968	1070	1230	1003	907
6	m. Łobez	3766	830	934	789	719
7	w. Łobez	1202	240	296	214	188
8	gm. w. Radowo Małe	1191	236	269	223	212
9	gm. m-w. Resko	2731	585	680	473	513
10	m. Resko	1540	337	393	307	312
11	w. Resko	1191	248	287	166	201
12	gm. m-w. Węgorzyno	2425	558	566	421	430
13	m. Węgorzyno	983	201	212	199	204
14	w. Węgorzyno	1442	357	354	222	226
15	Powiat myśliborski	22684	4804	5171	4686	4416
16	gm. m-w. Barlinek	6558	1331	1503	1350	1387
17	m. Barlinek	4993	1058	1195	1060	1059
18	w. Barlinek	1565	273	308	290	328
19	gm. w. Boleszkowice	1028	228	214	204	202
20	gm. m-w. Dębno	7006	1543	1584	1407	1321
21	m. Dębno	4964	1126	1195	1062	934
22	w. Dębno	2042	417	389	345	387
23	gm. m-w. Myślibórz	7107	1532	1675	1542	1306
24	m. Myślibórz	4367	991	1117	1035	797
25	w. Myślibórz	2740	541	558	507	509
26	gm. w. Nowogródek Pomorski	985	170	195	183	200
27	Powiat policki	20225	3988	4343	4892	4581
28	gm. w. Dobra (Szczecińska) .	3061	532	659	802	669
29	gm. w. Kołbaskowo	2523	451	558	635	545
30	gm. m-w. Nowe Warpno	588	177	126	103	112
31	m. Nowe Warpno	452	133	99	81	86
32	w. Nowe Warpno	136	44	27	22	26
33	gm. m-w. Police	14053	2828	3000	3352	3255
34	m. Police	11739	2259	2504	2874	2802
35	w. Police	2314	569	496	478	453
36	Powiat pyrzycki	13024	2552	2895	2617	2605
37	gm. w. Bielice	870	155	170	151	180
38	gm. w. Kozielice	769	125	156	125	155
39	gm. m-w. Lipiany	2124	487	499	444	389
40	m. Lipiany	1538	364	375	341	291
41	w. Lipiany	586	123	124	103	98

i gmin w 2002 roku (cd.)

w gospodarstwie domowym				Ludność w gospodarstwach domowych	Przeciętna liczba osób w gospodarstwie		Lp.
5	6	7 i więcej			razem	w tym wielo- osobowym	
		gospodarstwa	ludność				
1276	569	370	2887	38225	2,97	3,52	1
161	70	45	353	4575	2,98	3,54	2
65	22	12	92	2105	2,77	3,32	3
96	48	33	261	2470	3,19	3,75	4
471	192	95	736	14410	2,90	3,42	5
332	119	43	329	10644	2,83	3,34	6
139	73	52	407	3766	3,13	3,67	7
127	70	54	438	3784	3,18	3,72	8
269	129	82	634	8169	2,99	3,53	9
120	49	22	168	4354	2,83	3,34	10
149	80	60	466	3815	3,20	3,78	11
248	108	94	726	7287	3,00	3,60	12
96	41	30	234	2998	3,05	3,58	13
152	67	64	492	4289	2,97	3,62	14
2138	875	594	4592	67400	2,97	3,50	15
611	232	144	1102	19484	2,97	3,47	16
417	121	83	636	14311	2,87	3,37	17
194	111	61	466	5173	3,31	3,79	18
98	41	41	327	3139	3,05	3,64	19
685	276	190	1462	20759	2,96	3,52	20
433	146	68	507	13986	2,82	3,35	21
252	130	122	955	6773	3,32	3,91	22
618	262	172	1334	20728	2,92	3,44	23
291	102	34	256	11841	2,71	3,21	24
327	160	138	1078	8887	3,24	3,80	25
126	64	47	367	3290	3,34	3,83	26
1609	501	311	2407	59132	2,92	3,40	27
239	86	74	579	9222	3,01	3,44	28
191	94	49	374	7545	2,99	3,42	29
38	14	18	138	1598	2,72	3,46	30
29	9	15	115	1232	2,73	3,45	31
9	5	3	23	366	2,69	3,50	32
1141	307	170	1316	40767	2,90	3,38	33
941	236	123	958	34176	2,91	3,37	34
200	71	47	358	6591	2,85	3,45	35
1363	615	377	2926	40044	3,07	3,58	36
128	43	43	329	2895	3,33	3,83	37
103	70	35	269	2636	3,43	3,90	38
191	82	32	253	6073	2,86	3,41	39
116	42	9	67	4200	2,73	3,27	40
75	40	23	186	1873	3,20	3,78	41

Tabl. 2. Gospodarstwa domowe i ludność według liczby osób oraz podregionów, powiatów

Lp.	PODREGIONY POWIATY GMINY	Ogółem	Liczba osób			
			1	2	3	4
	<i>Podregion – szczeciński (cd.)</i>					
	Powiat pyrzycki (dok.)					
1	gm. w. Przelewice	1750	401	406	263	306
2	gm. m-w. Pyrzyce	6395	1172	1430	1454	1330
3	m. Pyrzyce	4391	830	1069	1069	890
4	w. Pyrzyce	2004	342	361	385	440
5	gm. w. Warnice	1116	212	234	180	245
6	Powiat stargardzki	40358	8228	9303	8740	8169
7	gm. m. Stargard Szczeciński	25362	5376	6170	6005	5160
8	gm. m-w. Chociwel	1866	318	395	317	434
9	m. Chociwel	1032	166	215	190	272
10	w. Chociwel	834	152	180	127	162
11	gm. m-w. Dobrzany	1702	348	402	320	332
12	m. Dobrzany	848	167	213	155	182
13	w. Dobrzany	854	181	189	165	150
14	gm. w. Dolice	2332	375	437	419	460
15	gm. m-w. Ińsko	1232	296	301	212	219
16	m. Ińsko	746	194	171	152	132
17	w. Ińsko	486	102	130	60	87
18	gm. w. Kobylanka	1037	195	210	229	229
19	gm. w. Marianowo	973	174	212	179	184
20	gm. w. Stara Dąbrowa	1134	255	223	197	224
21	gm. w. Stargard Szczeciński	3333	595	656	621	656
22	gm. m-w. Suchań	1387	296	297	241	271
23	m. Suchań	476	88	102	86	111
24	w. Suchań	911	208	195	155	160
25	Powiat m. Szczecin	170061	54586	45195	35246	25276
26	gm. M. Szczecin	170061	54586	45195	35246	25276
27	Powiat m. Świnoujście	17092	5174	4611	3705	2558
28	gm. M. Świnoujście	17092	5174	4611	3705	2558
29	Podregion – koszaliński	205668	47540	48916	42597	38298
30	Powiat białogardzki	16427	3639	3837	3390	3054
31	gm. m. Białogard	8780	2060	2175	1938	1636
32	gm. w. Białogard	2400	459	520	415	423
33	gm. m-w. Karlino	3027	673	654	602	578
34	m. Karlino	1989	431	446	429	412
35	w. Karlino	1038	242	208	173	166
36	gm. w. Tychowo	2220	447	488	435	417
37	Powiat drawski	19340	3882	4509	3802	3847
38	gm. m-w. Czaplonek	3791	747	867	720	734
39	m. Czaplonek	2366	470	554	514	488
40	w. Czaplonek	1425	277	313	206	246

i gmin w 2002 roku (cd.)

w gospodarstwie domowym				Ludność w gospodarstwach domowych	Przeciętna liczba osób w gospodarstwie		Lp.
5	6	7 i więcej			razem	w tym wielo- osobowym	
		gospodarstwa	ludność				
206	102	66	510	5378	3,07	3,69	1
592	258	159	1231	19453	3,04	3,50	2
354	122	57	440	12677	2,89	3,33	3
238	136	102	791	6776	3,38	3,87	4
143	60	42	334	3609	3,23	3,76	5
3610	1411	897	6976	119222	2,95	3,45	6
1848	560	243	1855	70826	2,79	3,27	7
206	114	82	643	6152	3,30	3,77	8
115	44	30	230	3323	3,22	3,65	9
91	70	52	413	2829	3,39	3,93	10
174	72	54	425	5167	3,04	3,56	11
91	30	10	73	2494	2,94	3,42	12
83	42	44	352	2673	3,13	3,70	13
337	172	132	1040	8103	3,47	3,95	14
119	45	40	306	3581	2,91	3,51	15
62	20	15	116	2066	2,77	3,39	16
57	25	25	190	1515	3,12	3,68	17
100	47	27	210	3210	3,10	3,58	18
117	68	39	309	3173	3,26	3,75	19
127	55	53	410	3563	3,14	3,76	20
428	211	166	1302	11102	3,33	3,84	21
154	67	61	476	4345	3,13	3,71	22
63	13	13	100	1487	3,12	3,61	23
91	54	48	376	2858	3,14	3,77	24
6989	1938	831	6312	404703	2,38	3,03	25
6989	1938	831	6312	404703	2,38	3,03	26
737	204	103	776	41428	2,42	3,04	27
737	204	103	776	41428	2,42	3,04	28
17144	6530	4643	36279	587534	2,86	3,41	29
1467	608	432	3390	48072	2,93	3,47	30
636	206	129	997	24181	2,75	3,29	31
317	151	115	920	7847	3,27	3,81	32
271	139	110	852	9140	3,02	3,60	33
157	73	41	308	5789	2,91	3,44	34
114	66	69	544	3351	3,23	3,91	35
243	112	78	621	6904	3,11	3,64	36
1957	806	537	4155	58470	3,02	3,53	37
412	178	133	1030	11735	3,10	3,61	38
217	85	38	293	6960	2,94	3,42	39
195	93	95	737	4775	3,35	3,92	40

Tabl. 2. Gospodarstwa domowe i ludność według liczby osób oraz podregionów, powiatów

Lp.	PODREGIONY POWIATY GMINY	Ogółem	Liczba osób			
			1	2	3	4
	<i>Podregion – koszaliński (cd.)</i>					
	<i>Powiat drawski (dok.)</i>					
1	gm. m-w. Drawsko Pomorskie	5665	1193	1403	1138	1097
2	m. Drawsko Pomorskie . . .	4121	916	1070	860	792
3	w. Drawsko Pomorskie . . .	1544	277	333	278	305
4	gm. m-w. Kalisz Pomorski . . .	2390	475	581	435	450
5	m. Kalisz Pomorski	1403	296	366	262	258
6	w. Kalisz Pomorski	987	179	215	173	192
7	gm. w. Ostrowice	802	168	173	128	153
8	gm. w. Wierzchowo	1421	236	331	272	295
9	gm. m-w. Złocieniec	5271	1063	1154	1109	1118
10	m. Złocieniec	4590	924	1005	991	985
11	w. Złocieniec	681	139	149	118	133
12	Powiat kołobrzeski	26268	5816	6445	5823	4947
13	gm. m. Kołobrzeg	17030	4192	4533	3927	3044
14	gm. w. Dygowo	1597	252	313	340	312
15	gm. w. Gościno	1552	281	327	308	309
16	gm. w. Kołobrzeg	2626	452	527	591	585
17	gm. w. Rymań	1277	242	273	217	251
18	gm. w. Siemyśl	1017	149	205	216	206
19	gm. w. Ustronie Morskie	1169	248	267	224	240
20	Powiat koszaliński	19591	3631	4069	4056	4052
21	gm. w. Będzino	2885	542	583	610	612
22	gm. w. Biesiekierz	1400	268	265	274	314
23	gm. m-w. Bobolice	3086	586	650	624	590
24	m. Bobolice	1480	284	345	321	316
25	w. Bobolice	1606	302	305	303	274
26	gm. w. Manowo	2066	357	438	465	489
27	gm. w. Mielno	1695	407	362	370	314
28	gm. m-w. Polanów	2719	468	568	542	532
29	m. Polanów	989	189	222	232	193
30	w. Polanów	1730	279	346	310	339
31	gm. m-w. Sianów	4149	742	872	874	873
32	m. Sianów	2183	413	494	479	457
33	w. Sianów	1966	329	378	395	416
34	gm. w. Świeszyno	1591	261	331	297	328
35	Powiat sławieński	18678	3593	4228	3790	3761
36	gm. m. Darłowo	5288	1163	1354	1234	1007
37	gm. m. Sławno	4666	1001	1127	1006	925
38	gm. w. Darłowo	2212	375	459	352	478
39	gm. w. Malechowo	1946	328	389	344	416
40	gm. w. Postomino	2034	308	410	379	424
41	gm. w. Sławno	2532	418	489	475	511

i gmin w 2002 roku (cd.)

w gospodarstwie domowym				Ludność w gospodarstwach domowych	Przeciętna liczba osób w gospodarstwie		Lp.
5	6	7 i więcej			razem	w tym wielo- osobowym	
		gospodarstwa	ludność				
502	213	119	920	16509	2,91	3,42	1
323	115	45	340	11449	2,78	3,29	2
179	98	74	580	5060	3,28	3,78	3
259	110	80	623	7320	3,06	3,57	4
133	60	28	213	4084	2,91	3,42	5
126	50	52	410	3236	3,28	3,78	6
87	46	47	364	2585	3,22	3,81	7
166	72	49	380	4536	3,19	3,63	8
531	187	109	838	15785	2,99	3,50	9
447	151	87	658	13646	2,97	3,47	10
84	36	22	180	2139	3,14	3,69	11
2013	715	509	3961	74279	2,83	3,35	12
945	247	142	1092	44514	2,61	3,14	13
200	99	81	637	5377	3,37	3,81	14
179	85	63	498	4998	3,22	3,71	15
276	113	82	620	8297	3,16	3,61	16
161	75	58	460	4158	3,26	3,78	17
142	52	47	371	3424	3,37	3,77	18
110	44	36	283	3511	3,00	3,54	19
2180	918	685	5350	61903	3,16	3,65	20
306	134	98	778	9098	3,15	3,65	21
151	71	57	441	4498	3,21	3,74	22
346	166	124	994	9838	3,19	3,70	23
140	52	22	175	4388	2,96	3,43	24
206	114	102	819	5450	3,39	3,95	25
216	63	38	286	6328	3,06	3,49	26
159	56	27	204	4832	2,85	3,44	27
330	147	132	1019	8909	3,28	3,75	28
99	30	24	188	2964	3,00	3,47	29
231	117	108	831	5945	3,44	3,90	30
462	190	136	1056	13106	3,16	3,63	31
214	80	46	363	6579	3,01	3,48	32
248	110	90	693	6527	3,32	3,79	33
210	91	73	572	5294	3,33	3,78	34
1934	793	579	4600	57491	3,08	3,57	35
358	117	55	409	14502	2,74	3,23	36
421	124	62	485	13307	2,85	3,36	37
284	139	125	1006	7521	3,40	3,89	38
264	119	86	664	6500	3,34	3,81	39
277	131	105	825	6957	3,42	3,85	40
330	163	146	1211	8704	3,44	3,92	41

Tabl. 2. Gospodarstwa domowe i ludność według liczby osób oraz podregionów, powiatów

Lp.	PODREGIONY POWIATY GMINY	Ogółem	Liczba osób			
			1	2	3	4
	<i>Podregion – koszaliński (cd.)</i>					
1	Powiat szczecinecki	26365	5901	6244	5170	5030
2	gm. m. Szczecinek	14376	3435	3650	3083	2697
3	gm. m-w. Barwice	2854	581	592	512	583
4	m. Barwice	1326	278	296	267	293
5	w. Barwice	1528	303	296	245	290
6	gm. m-w. Biały Bór	1694	404	350	293	321
7	m. Biały Bór	717	171	161	137	152
8	w. Biały Bór	977	233	189	156	169
9	gm. m-w. Borne Sulinowo . . .	2922	665	731	505	513
10	m. Borne Sulinowo	1413	377	398	265	238
11	w. Borne Sulinowo	1509	288	333	240	275
12	gm. w. Grzmiąca	1604	303	351	287	324
13	gm. w. Szczecinek	2915	513	570	490	592
14	Powiat świdwiński	16479	3511	3750	3330	3216
15	gm. m. Świdwin	5757	1311	1342	1299	1167
16	gm. w. Brzeżno	852	138	192	162	149
17	gm. m-w. Połczyn-Zdrój	5618	1280	1358	1089	1062
18	m. Połczyn-Zdrój	3287	846	845	650	603
19	w. Połczyn-Zdrój	2331	434	513	439	459
20	gm. w. Rąbino	1166	197	263	217	213
21	gm. w. Sławoborze	1252	238	227	251	257
22	gm. w. Świdwin	1834	347	368	312	368
23	Powiat wałecki	18393	3672	4190	3975	3698
24	gm. m. Wałcz	9435	2040	2322	2224	1845
25	gm. m-w. Człopa	1585	297	317	295	338
26	m. Człopa	770	147	158	156	170
27	w. Człopa	815	150	159	139	168
28	gm. m-w. Mirosławiec	2092	392	476	475	451
29	m. Mirosławiec	1017	216	264	216	187
30	w. Mirosławiec	1075	176	212	259	264
31	gm. m-w. Tuczno	1674	381	365	317	311
32	m. Tuczno	677	147	153	138	140
33	w. Tuczno	997	234	212	179	171
34	gm. w. Wałcz	3607	562	710	664	753
35	Powiat m. Koszalin	44127	13895	11644	9261	6693
36	gm. M. Koszalin	44127	13895	11644	9261	6693

i gmin w 2002 roku (dok.)

w gospodarstwie domowym				Ludność w gospodarstwach domowych	Przeciętna liczba osób w gospodarstwie		Lp.
5	6	7 i więcej			razem	w tym wielo- osobowym	
		gospodarstwa	ludność				
2413	899	708	5590	77068	2,92	3,48	1
1055	318	138	1077	39032	2,72	3,25	2
333	127	126	1014	9074	3,18	3,74	3
126	49	17	140	3907	2,95	3,46	4
207	78	109	874	5167	3,38	3,97	5
192	64	70	546	5157	3,04	3,68	6
71	16	9	74	2037	2,84	3,42	7
121	48	61	472	3120	3,19	3,88	8
292	114	102	812	8650	2,96	3,54	9
97	26	12	93	3654	2,59	3,16	10
195	88	90	719	4996	3,31	3,86	11
180	81	78	597	5145	3,21	3,72	12
361	195	194	1544	10010	3,43	3,95	13
1527	638	507	3947	49275	2,99	3,53	14
441	140	57	429	16034	2,79	3,31	15
105	54	52	400	2853	3,35	3,80	16
485	198	146	1104	16228	2,89	3,45	17
220	80	43	319	8797	2,68	3,26	18
265	118	103	785	7431	3,19	3,69	19
128	70	78	625	3911	3,35	3,83	20
154	68	57	467	4118	3,29	3,83	21
214	108	117	922	6131	3,34	3,89	22
1754	642	462	3568	54959	2,99	3,48	23
705	204	95	731	26216	2,78	3,27	24
192	76	70	538	5122	3,23	3,75	25
89	27	23	168	2386	3,10	3,59	26
103	49	47	370	2736	3,36	3,89	27
190	58	50	394	6265	2,99	3,45	28
87	23	24	191	2904	2,86	3,36	29
103	35	26	203	3361	3,13	3,54	30
166	86	48	360	5012	2,99	3,58	31
65	25	9	65	1967	2,91	3,43	32
101	61	39	295	3045	3,05	3,68	33
501	218	199	1545	12344	3,42	3,87	34
1899	511	224	1718	106017	2,40	3,05	35
1899	511	224	1718	106017	2,40	3,05	36

Tabl. 3. Gospodarstwa domowe według liczby osób i składu rodzinnego w 2002 roku

Lp.	GOSPODARSTWA DOMOWE	Ogółem	Liczba osób		
			1	2	3
OGÓ					
1	OGÓŁEM	608093	151767	147666	126794
2	Jednorodzinne	422756	-	140038	125987
3	Bez osób spoza rodziny	391817	-	140038	115148
4	Z osobami spoza rodziny	30939	-	-	10839
5	z krewnymi w linii prostej starszego pokolenia	22731	-	-	7086
6	głową gospodarstwa jest:				
	członek rodziny	13496	-	-	3313
7	krewny starszego pokolenia	9235	-	-	3773
8	inna osoba	-	-	-	-
9	z innymi osobami	8208	-	-	3753
10	głową gospodarstwa jest:				
	członek rodziny	7733	-	-	3530
11	inna osoba	475	-	-	223
12	Dwurodzinne	23784	-	-	-
13	Spokrewnione w linii prostej	23276	-	-	-
14	głową gospodarstwa jest:				
	członek rodziny młodszego pokolenia	2400	-	-	-
15	członek rodziny starszego pokolenia	20434	-	-	-
16	inna osoba	442	-	-	-
17	Niespokrewnione w linii prostej	508	-	-	-
18	Trzy i więcej rodzinne	1105	-	-	-
19	Nierodzinne	160448	151767	7628	807
MIA					
20	RAZEM	448612	121263	114358	96958
21	Jednorodzinne	306247	-	108406	96393
22	Bez osób spoza rodziny	285853	-	108406	88182
23	Z osobami spoza rodziny	20394	-	-	8211
24	z krewnymi w linii prostej starszego pokolenia	14842	-	-	5369
25	głową gospodarstwa jest:				
	członek rodziny	8260	-	-	2360
26	krewny starszego pokolenia	6582	-	-	3009
27	inna osoba	-	-	-	-
28	z innymi osobami	5552	-	-	2842
29	głową gospodarstwa jest:				
	członek rodziny	5276	-	-	2698
30	inna osoba	276	-	-	144

w gospodarstwie domowym					Ludność w gospo- darstwach domowych	Przeciętna liczba osób w gospodarstwie		Lp.
4	5	6	7 i więcej			razem	w tym wielo- osobowym	
			gospo- darstwa	ludność				

ŁEM

109180	44905	16779	11002	85531	1674931	2,75	3,34	1
103333	36848	10748	5802	44773	1364870	3,23	3,23	2
94402	29458	8162	4609	35737	1235127	3,15	3,15	3
8931	7390	2586	1193	9036	129743	4,19	4,19	4
6776	6022	2017	830	6235	96809	4,26	4,26	5
3879	4211	1484	609	4584	59998	4,45	4,45	6
2897	1811	533	221	1651	36811	3,99	3,99	7
-	-	-	-	-	-	-	-	8
2155	1368	569	363	2801	32934	4,01	4,01	9
2012	1305	544	342	2644	31071	4,02	4,02	10
143	63	25	21	157	1863	3,92	3,92	11
5678	8006	5850	4250	32616	130458	5,49	5,49	12
5628	7850	5720	4078	31260	127342	5,47	5,47	13
392	699	768	541	4046	13717	5,72	5,72	14
5171	7020	4825	3418	26311	111045	5,43	5,43	15
65	131	127	119	903	2580	5,84	5,84	16
50	156	130	172	1356	3116	6,13	6,13	17
-	-	167	938	8052	9054	8,19	8,19	18
169	51	14	12	90	170549	1,06	2,16	19

STA

77959	26384	7926	3764	28777	1160942	2,59	3,18	20
73734	21171	4730	1813	13772	948934	3,10	3,10	21
67544	16734	3548	1439	10989	867481	3,03	3,03	22
6190	4437	1182	374	2783	81453	3,99	3,99	23
4725	3609	900	239	1754	60206	4,06	4,06	24
2668	2462	616	154	1128	34886	4,22	4,22	25
2057	1147	284	85	626	25320	3,85	3,85	26
-	-	-	-	-	-	-	-	27
1465	828	282	135	1029	21247	3,83	3,83	28
1382	795	270	131	999	20216	3,83	3,83	29
83	33	12	4	30	1031	3,74	3,74	30

Tabl. 3. Gospodarstwa domowe według liczby osób i składu rodzinnego w 2002 roku (dok.)

Lp.	GOSPODARSTWA DOMOWE	Ogółem	Liczba osób		
			1	2	3
1	Dwurodzinne	13890	-	-	-
2	Spokrewnione w linii prostej	13598	-	-	-
3	głową gospodarstwa jest: członek rodziny młodszego pokolenia	988	-	-	-
4	członek rodziny starszego pokolenia	12384	-	-	-
5	inna osoba	226	-	-	-
6	Niespokrewnione w linii prostej	292	-	-	-
7	Trzy i więcej rodzinne	534	-	-	-
8	Nierodzinne	127941	121263	5952	565
					WI
9	RAZEM	159481	30504	33308	29836
10	Jednorodzinne	116509	-	31632	29594
11	Bez osób spoza rodziny.	105964	-	31632	26966
12	Z osobami spoza rodziny	10545	-	-	2628
13	z krewnymi w linii prostej starszego pokolenia	7889	-	-	1717
14	głową gospodarstwa jest: członek rodziny.	5236	-	-	953
15	krewny starszego pokolenia.	2653	-	-	764
16	inna osoba	-	-	-	-
17	z innymi osobami	2656	-	-	911
18	głową gospodarstwa jest: członek rodziny.	2457	-	-	832
19	inna osoba.	199	-	-	79
20	Dwurodzinne	9894	-	-	-
21	Spokrewnione w linii prostej	9678	-	-	-
22	głową gospodarstwa jest: członek rodziny młodszego pokolenia	1412	-	-	-
23	członek rodziny starszego pokolenia	8050	-	-	-
24	inna osoba	216	-	-	-
25	Niespokrewnione w linii prostej	216	-	-	-
26	Trzy i więcej rodzinne	571	-	-	-
27	Nierodzinne	32507	30504	1676	242

w gospodarstwie domowym					Ludność w gospodarstwach domowych	Przeciętna liczba osób w gospodarstwie		Lp.
4	5	6	7 i więcej			razem	w tym wielo- osobowym	
			gospo- darstwa	ludność				
4114	5178	3082	1516	11371	72209	5,20	5,20	1
4082	5070	3006	1440	10781	70495	5,18	5,18	2
231	359	294	104	767	5250	5,31	5,31	3
3818	4626	2649	1291	9684	63980	5,17	5,17	4
33	85	63	45	330	1265	5,60	5,60	5
32	108	76	76	590	1714	5,87	5,87	6
-	-	106	428	3579	4215	7,89	7,89	7
111	35	8	7	55	135584	1,06	2,14	8
EŚ								
31221	18521	8853	7238	56754	513989	3,22	3,75	9
29599	15677	6018	3989	31001	415936	3,57	3,57	10
26858	12724	4614	3170	24748	367646	3,47	3,47	11
2741	2953	1404	819	6253	48290	4,58	4,58	12
2051	2413	1117	591	4481	36603	4,64	4,64	13
1211	1749	868	455	3456	25112	4,80	4,80	14
840	664	249	136	1025	11491	4,33	4,33	15
-	-	-	-	-	-	-	-	16
690	540	287	228	1772	11687	4,40	4,40	17
630	510	274	211	1645	10855	4,42	4,42	18
60	30	13	17	127	832	4,18	4,18	19
1564	2828	2768	2734	21245	58249	5,89	5,89	20
1546	2780	2714	2638	20479	56847	5,87	5,87	21
161	340	474	437	3279	8467	6,00	6,00	22
1353	2394	2176	2127	16627	47065	5,85	5,85	23
32	46	64	74	573	1315	6,09	6,09	24
18	48	54	96	766	1402	6,49	6,49	25
-	-	61	510	4473	4839	8,47	8,47	26
58	16	6	5	35	34965	1,08	2,23	27

Tabl. 4. Ludność w gospodarstwach domowych według pokrewieństwa z głową gospodarstwa, płci

Lp.	GRUPY WIEKU	Ogółem	W gospodarstwach jednoosobowych	W gospodarstwach			
				razem	głowy gospodarstw domowych	współmałżonkowie	partnerzy
OGÓ w liczbach							
1	OGÓŁEM	1674931	151767	1523164	456326	338318	15784
2	0 - 4 lata	82987	259	82728	16	-	-
3	5 - 9	101908	109	101799	29	-	-
4	10 - 14	120139	84	120055	23	-	1 ¹⁾
5	15 - 19	141813	1202	140611	697	227	184
6	20 - 24	136599	9537	127062	8975	7618	1859
7	25 - 29	128495	12999	115496	29891	25307	2577
8	30 - 34	105226	9090	96136	38420	31848	1779
9	35 - 39	104976	7741	97235	44426	36072	1439
10	40 - 44	134097	9589	124508	60202	48117	1890
11	45 - 49	149764	12094	137670	69361	53816	2093
12	50 - 54	135352	13720	121632	63707	48425	1646
13	55 - 59	75071	9996	65075	35004	26011	816
14	60 - 64	65754	11796	53958	29072	21216	581
15	65 - 69	66758	14857	51901	28804	18585	474
16	70 - 74	58240	15739	42501	24094	12863	255
17	75 - 79	40759	13436	27323	15416	6207	129
18	80 - 84	17093	6000	11093	5777	1596	46
19	85 - 89	6698	2429	4269	1813	319	14
20	90 lat i więcej	3051	987	2064	584	77	1
21	nieustalonym	151	103	48	15	14	-
W odsetkach							
23	OGÓŁEM	100,0	100,0	100,0	100,0	100,0	100,0
24	0 - 4 lata	5,0	0,2	5,4	0,0	-	-
25	5 - 9	6,1	0,1	6,7	0,0	-	-
26	10 - 14	7,2	0,1	7,9	0,0	-	0,0
27	15 - 19	8,5	0,8	9,2	0,2	0,1	1,2
28	20 - 24	8,2	6,3	8,3	2,0	2,3	11,8
29	25 - 29	7,7	8,6	7,6	6,6	7,5	16,3
30	30 - 34	6,3	6,0	6,3	8,4	9,4	11,3
31	35 - 39	6,3	5,1	6,4	9,7	10,7	9,1
32	40 - 44	8,0	6,3	8,2	13,2	14,2	12,0
33	45 - 49	8,9	8,0	9,0	15,2	15,9	13,3
34	50 - 54	8,1	9,0	8,0	14,0	14,3	10,4
35	55 - 59	4,5	6,6	4,3	7,7	7,7	5,2
36	60 - 64	3,9	7,8	3,5	6,4	6,3	3,7
37	65 - 69	4,0	9,8	3,4	6,3	5,5	3,0
38	70 - 74	3,5	10,4	2,8	5,3	3,8	1,6
39	75 - 79	2,4	8,9	1,8	3,4	1,8	0,8
40	80 - 84	1,0	4,0	0,7	1,3	0,5	0,3
41	85 - 89	0,4	1,6	0,3	0,4	0,1	0,1
42	90 lat i więcej	0,2	0,7	0,1	0,1	0,0	0,0
43	nieustalonym	0,0	0,1	0,0	0,0	0,0	-

i wieku w 2002 roku

wieloosobowych									Lp.
dzieci		rodzice, teściowie	zięciowie, synowie	bracia, siostry	dziad- kowie, pradziad- kowie	wnuki	inni krewni	osoby niespokre- wnione	
razem	w tym kawalero- wie, panny								

ŁEM
bezwzględnych

596120	552320	27982	12597	10238	1527	52296	5442	6534	1
62380	62380	-	-	62	-	19344	565	361	2
88952	88952	-	-	228	-	11517	420	653	3
111191	111191	-	-	476	-	7207	434	723	4
131349	130959	-	124	1282	-	5354	524	870	5
97631	90568	-	2260	1734	-	4979	688	1318	6
48680	36706	1	3793	1165	-	2773	502	807	7
19455	11690	4	2372	772	-	838	315	333	8
12223	6975	99	1454	818	-	203	254	247	9
10840	6136	743	1155	976	-	68	293	224	10
8132	4294	1923	808	958	-	9	309	261	11
3977	1915	2304	404	665	1	3	257	243	12
936	415	1612	145	300	-	1	151	99	13
251	97	2363	46	216	9	-	122	82	14
97	34	3450	23	194	70	-	127	77	15
14	5	4663	9	169	249	-	123	62	16
-	-	4811	2	128	417	-	134	79	17
-	-	3106	1	62	347	-	104	54	18
-	-	1764	-	21	246	-	67	25	19
-	-	1136	-	10	188	-	52	16	20
12	3	3	1	2	-	-	1	-	21

(struktura pionowa)

100,0	100,0	100,0	100,0	100,0	100,0	100,0	100,0	100,0	23
10,5	11,3	-	-	0,6	-	37,0	10,4	5,5	24
14,9	16,1	-	-	2,2	-	22,0	7,7	10,0	25
18,7	20,1	-	-	4,6	-	13,8	8,0	11,1	26
22,0	23,7	-	1,0	12,5	-	10,2	9,6	13,3	27
16,4	16,4	-	17,9	16,9	-	9,5	12,6	20,2	28
8,2	6,6	0,0	30,1	11,4	-	5,3	9,2	12,4	29
3,3	2,1	0,0	18,8	7,5	-	1,6	5,8	5,1	30
2,1	1,3	0,4	11,5	8,0	-	0,4	4,7	3,8	31
1,8	1,1	2,7	9,2	9,5	-	0,1	5,4	3,4	32
1,4	0,8	6,9	6,4	9,4	-	0,0	5,7	4,0	33
0,7	0,3	8,2	3,2	6,5	0,1	0,0	4,7	3,7	34
0,2	0,1	5,8	1,2	2,9	-	0,0	2,8	1,5	35
0,0	0,0	8,4	0,4	2,1	0,6	-	2,2	1,3	36
0,0	0,0	12,3	0,2	1,9	4,6	-	2,3	1,2	37
0,0	0,0	16,7	0,1	1,7	16,3	-	2,3	0,9	38
-	-	17,2	0,0	1,3	27,3	-	2,5	1,2	39
-	-	11,1	0,0	0,6	22,7	-	1,9	0,8	40
-	-	6,3	-	0,2	16,1	-	1,2	0,4	41
-	-	4,1	-	0,1	12,3	-	1,0	0,2	42
0,0	0,0	0,0	0,0	0,0	-	-	0,0	-	43

Tabl. 4. Ludność w gospodarstwach domowych według pokrewieństwa z głową gospodarstwa, płci

Lp.	GRUPY WIEKU	Ogółem	W gospodarstwach jednoosobowych	W gospodarstwach			
				razem	głowy gospodarstw domowych	współmałżonkowie	partnerzy
1	MEŻCZYŹNI.	815333	65613	749720	290834	75076	7310
2	0 - 4 lata	42529	141	42388	7	-	-
3	5 - 9	52122	51	52071	16	-	-
4	10 - 14	61391	37	61354	12	-	-
5	15 - 19	72472	517	71955	342	6	14
6	20 - 24	69902	5055	64847	4362	535	321
7	25 - 29	65228	7928	57300	18148	3805	799
8	30 - 34	53280	6219	47061	25065	5906	746
9	35 - 39	53010	5650	47360	28794	7644	735
10	40 - 44	66743	6861	59882	38088	11189	1005
11	45 - 49	73722	7619	66103	43379	13726	1174
12	50 - 54	66338	6992	59346	40710	13146	981
13	55 - 59	36484	4015	32469	23436	6887	542
14	60 - 64	29510	3629	25881	19759	4646	403
15	65 - 69	27881	3538	24343	19418	3494	303
16	70 - 74	22720	3146	19574	15675	2435	171
17	75 - 79	13568	2371	11197	8965	1107	73
18	80 - 84	5636	1115	4521	3368	390	33
19	85 - 89	1965	463	1502	1005	118	9
20	90 lat i więcej	749	205	544	273	41	1
21	nieustalonym	83	61	22	12	1	-
22	KOBIETY.	859598	86154	773444	165492	263242	8474
23	0 - 4 lata	40458	118	40340	9	-	-
24	5 - 9	49786	58	49728	13	-	-
25	10 - 14	58748	47	58701	11	-	1 ¹⁾
26	15 - 19	69341	685	68656	355	221	170
27	20 - 24	66697	4482	62215	4613	7083	1538
28	25 - 29	63267	5071	58196	11743	21502	1778
29	30 - 34	51946	2871	49075	13355	25942	1033
30	35 - 39	51966	2091	49875	15632	28428	704
31	40 - 44	67354	2728	64626	22114	36928	885
32	45 - 49	76042	4475	71567	25982	40090	919
33	50 - 54	69014	6728	62286	22997	35279	665
34	55 - 59	38587	5981	32606	11568	19124	274
35	60 - 64	36244	8167	28077	9313	16570	178
36	65 - 69	38877	11319	27558	9386	15091	171
37	70 - 74	35520	12593	22927	8419	10428	84
38	75 - 79	27191	11065	16126	6451	5100	56
39	80 - 84	11457	4885	6572	2409	1206	13
40	85 - 89	4733	1966	2767	808	201	5
41	90 lat i więcej	2302	782	1520	311	36	-
42	nieustalonym	68	42	26	3	13	-

¹⁾ Dotyczy ludności narodowości romskiej.

i wieku w 2002 roku (cd.)

wieloosobowych									Lp.
dzieci		rodzice, teściowie	zięciowie, synowie	bracia, siostry	dziad- kowie, pradziad- kowie	wnuki	inni krewni	osoby niespokre- wnione	
razem	w tym kawalero- wie, panny								
323302	301189	6760	6499	6312	224	27243	2935	3225	1
31978	31978	-	-	24	-	9928	297	154	2
45432	45432	-	-	119	-	5951	212	341	3
56878	56878	-	-	252	-	3634	217	361	4
67526	67470	-	11	651	-	2779	251	375	5
54504	52050	-	701	956	-	2605	362	501	6
29579	23913	-	1899	732	-	1640	291	407	7
12528	8368	-	1385	515	-	516	190	210	8
8265	5240	14	837	613	-	137	163	158	9
7587	4829	173	700	741	-	45	206	148	10
5642	3297	585	497	725	-	6	211	158	11
2603	1366	794	288	476	-	1	193	154	12
593	285	526	121	203	-	1	86	74	13
139	62	640	36	122	1	-	81	54	14
40	18	871	15	83	12	-	62	45	15
2	1	1126	7	56	35	-	37	30	16
-	-	900	1	29	63	-	33	26	17
-	-	613	1	11	56	-	27	22	18
-	-	325	-	1	32	-	7	5	19
-	-	192	-	2	25	-	8	2	20
6	2	1	-	1	-	-	1	-	21
272818	251131	21222	6098	3926	1303	25053	2507	3309	22
30402	30402	-	-	38	-	9416	268	207	23
43520	43520	-	-	109	-	5566	208	312	24
54313	54313	-	-	224	-	3573	217	362	25
63823	63489	-	113	631	-	2575	273	495	26
43127	38518	-	1559	778	-	2374	326	817	27
19101	12793	1	1894	433	-	1133	211	400	28
6927	3322	4	987	257	-	322	125	123	29
3958	1735	85	617	205	-	66	91	89	30
3253	1307	570	455	235	-	23	87	76	31
2490	997	1338	311	233	-	3	98	103	32
1374	549	1510	116	189	1	2	64	89	33
343	130	1086	24	97	-	-	65	25	34
112	35	1723	10	94	8	-	41	28	35
57	16	2579	8	111	58	-	65	32	36
12	4	3537	2	113	214	-	86	32	37
-	-	3911	1	99	354	-	101	53	38
-	-	2493	-	51	291	-	77	32	39
-	-	1439	-	20	214	-	60	20	40
-	-	944	-	8	163	-	44	14	41
6	1	2	1	1	-	-	-	-	42

Tabl. 4. Ludność w gospodarstwach domowych według pokrewieństwa z głową gospodarstwa, płci

Lp.	GRUPY WIEKU	Ogółem	W gospodarstwach jednoosobowych	W gospodarstwach			
				razem	głowy gospodarstw domowych	współmałżonkowie	partnerzy
MIA							
1	RAZEM	1160942	121263	1039679	327349	240773	10795
2	0 - 4 lata	51503	157	51346	9	-	-
3	5 - 9	63201	79	63122	16	-	-
4	10 - 14	76098	57	76041	19	-	1
5	15 - 19	94747	1068	93679	487	122	104
6	20 - 24	95579	8352	87227	6167	4818	1272
7	25 - 29	91225	11183	80042	21453	17161	1822
8	30 - 34	72281	7655	64626	26768	21379	1188
9	35 - 39	71260	6175	65085	30593	24075	987
10	40 - 44	92851	7488	85363	41627	33411	1272
11	45 - 49	108656	9705	98951	50449	39004	1436
12	50 - 54	101689	11180	90509	47615	36708	1140
13	55 - 59	56388	8157	48231	26117	19642	583
14	60 - 64	48774	9563	39211	21242	15953	403
15	65 - 69	48562	11736	36826	20862	13676	294
16	70 - 74	41044	11843	29201	17231	9054	163
17	75 - 79	28533	9919	18614	11018	4385	86
18	80 - 84	11600	4339	7261	3982	1095	34
19	85 - 89	4602	1753	2849	1259	221	9
20	90 lat i więcej	2201	752	1449	421	56	1
21	nieustalonym	148	102	46	14	13	-
WI							
22	RAZEM	513989	30504	483485	128977	97545	4989
23	0 - 4 lata	31484	102	31382	7	-	-
24	5 - 9	38707	30	38677	13	-	-
25	10 - 14	44041	27	44014	4	-	-
26	15 - 19	47066	134	46932	210	105	80
27	20 - 24	41020	1185	39835	2808	2800	587
28	25 - 29	37270	1816	35454	8438	8146	755
29	30 - 34	32945	1435	31510	11652	10469	591
30	35 - 39	33716	1566	32150	13833	11997	452
31	40 - 44	41246	2101	39145	18575	14706	618
32	45 - 49	41108	2389	38719	18912	14812	657
33	50 - 54	33663	2540	31123	16092	11717	506
34	55 - 59	18683	1839	16844	8887	6369	233
35	60 - 64	16980	2233	14747	7830	5263	178
36	65 - 69	18196	3121	15075	7942	4909	180
37	70 - 74	17196	3896	13300	6863	3809	92
38	75 - 79	12226	3517	8709	4398	1822	43
39	80 - 84	5493	1661	3832	1795	501	12
40	85 - 89	2096	676	1420	554	98	5
41	90 lat i więcej	850	235	615	163	21	-
42	nieustalonym	3	1	2	1	1	-

Tabl. 4. Ludność w gospodarstwach domowych według pokrewieństwa z głową gospodarstwa, płci

Lp.	GRUPY WIEKU	Ogółem	W gospodarstwach jednoosobowych	W gospodarstwach			
				razem	głowy gospodarstw domowych	współmałżonkowie	partnerzy

**GOSPODARSTWA DOMOWE Z UŻYTKOWNIKIEM
OGÓ
w liczbach**

1	OGÓŁEM	233900	9094	224806	59051	46634	1354
2	0 - 4 lata	10650	3	10647	-	-	-
3	5 - 9	14548	1	14547	-	-	-
4	10 - 14	18920	2	18918	1	-	-
5	15 - 19	22563	27	22536	48	19	8
6	20 - 24	18682	236	18446	536	515	108
7	25 - 29	14318	460	13858	1941	2201	153
8	30 - 34	12378	350	12028	3604	3843	149
9	35 - 39	14654	464	14190	5598	5450	137
10	40 - 44	20518	741	19777	9042	7729	200
11	45 - 49	21968	816	21152	10206	8382	192
12	50 - 54	18934	912	18022	9140	6994	177
13	55 - 59	10134	596	9538	4813	3691	79
14	60 - 64	8550	695	7855	3850	2805	46
15	65 - 69	8775	930	7845	3794	2346	61
16	70 - 74	8016	1106	6910	3170	1612	24
17	75 - 79	5912	1057	4855	2073	791	16
18	80 - 84	2809	466	2343	865	217	2
19	85 - 89	1099	183	916	281	35	2
20	90 lat i więcej	472	49	423	89	4	-
21	nieustalonym	-	-	-	-	-	-

W odsetkach

22	OGÓŁEM	100,0	100,0	100,0	100,0	100,0	100,0
23	0 - 4 lata	4,6	0,0	4,7	-	-	-
24	5 - 9	6,2	0,0	6,5	-	-	-
25	10 - 14	8,1	0,0	8,4	0,0	-	-
26	15 - 19	9,6	0,3	10,0	0,1	0,0	0,6
27	20 - 24	8,0	2,6	8,2	0,9	1,1	8,0
28	25 - 29	6,1	5,1	6,2	3,3	4,7	11,3
29	30 - 34	5,3	3,8	5,4	6,1	8,2	11,0
30	35 - 39	6,3	5,1	6,3	9,5	11,7	10,1
31	40 - 44	8,8	8,1	8,8	15,3	16,6	14,8
32	45 - 49	9,4	9,0	9,4	17,3	18,0	14,2
33	50 - 54	8,1	10,0	8,0	15,5	15,0	13,1
34	55 - 59	4,3	6,6	4,2	8,2	7,9	5,8
35	60 - 64	3,7	7,6	3,5	6,5	6,0	3,4
36	65 - 69	3,8	10,2	3,5	6,4	5,0	4,5
37	70 - 74	3,4	12,2	3,1	5,4	3,5	1,8
38	75 - 79	2,5	11,6	2,2	3,5	1,7	1,2
39	80 - 84	1,2	5,1	1,0	1,5	0,5	0,1
40	85 - 89	0,5	2,0	0,4	0,5	0,1	0,1
41	90 lat i więcej	0,2	0,5	0,2	0,2	0,0	-
42	nieustalonym	-	-	-	-	-	-

Tabl. 4. Ludność w gospodarstwach domowych według pokrewieństwa z głową gospodarstwa, płci

Lp.	GRUPY WIEKU	Ogółem	W gospodarstwach jednoosobowych	W gospodarstwach			
				razem	głowy gospodarstw domowych	współmałżonkowie	partnerzy
GOSPODARSTWA DOMOWE Z UŻYTKOWNIKIEM							
1	MĘŻCZYŹNI	118986	4668	114318	42579	8724	528
2	0 - 4 lata	5480	3	5477	-	-	-
3	5 - 9	7442	1	7441	-	-	-
4	10 - 14	9724	1	9723	1	-	-
5	15 - 19	11691	14	11677	31	-	-
6	20 - 24	10337	174	10163	391	13	5
7	25 - 29	7757	380	7377	1412	207	23
8	30 - 34	6382	287	6095	2738	431	44
9	35 - 39	7557	396	7161	4232	792	58
10	40 - 44	10856	643	10213	6791	1365	71
11	45 - 49	11684	645	11039	7575	1735	103
12	50 - 54	10163	600	9563	6750	1688	81
13	55 - 59	5262	326	4936	3509	914	51
14	60 - 64	3993	266	3727	2694	591	28
15	65 - 69	3923	276	3647	2605	460	38
16	70 - 74	3278	245	3033	2031	316	16
17	75 - 79	2017	240	1777	1163	149	6
18	80 - 84	939	105	834	465	45	2
19	85 - 89	378	54	324	152	17	2
20	90 lat i więcej	123	12	111	39	1	-
21	nieustalonym	-	-	-	-	-	-
22	KOBIETY	114914	4426	110488	16472	37910	826
23	0 - 4 lata	5170	-	5170	-	-	-
24	5 - 9	7106	-	7106	-	-	-
25	10 - 14	9196	1	9195	-	-	-
26	15 - 19	10872	13	10859	17	19	8
27	20 - 24	8345	62	8283	145	502	103
28	25 - 29	6561	80	6481	529	1994	130
29	30 - 34	5996	63	5933	866	3412	105
30	35 - 39	7097	68	7029	1366	4658	79
31	40 - 44	9662	98	9564	2251	6364	129
32	45 - 49	10284	171	10113	2631	6647	89
33	50 - 54	8771	312	8459	2390	5306	96
34	55 - 59	4872	270	4602	1304	2777	28
35	60 - 64	4557	429	4128	1156	2214	18
36	65 - 69	4852	654	4198	1189	1886	23
37	70 - 74	4738	861	3877	1139	1296	8
38	75 - 79	3895	817	3078	910	642	10
39	80 - 84	1870	361	1509	400	172	-
40	85 - 89	721	129	592	129	18	-
41	90 lat i więcej	349	37	312	50	3	-
42	nieustalonym	-	-	-	-	-	-

Tabl. 4. Ludność w gospodarstwach domowych według pokrewieństwa z głową gospodarstwa, płci

Lp.	GRUPY WIEKU	Ogółem	W gospodarstwach jednoosobowych	W gospodarstwach			
				razem	głowy gospodarstw domowych	współmałżonkowie	partnerzy
GOSPODARSTWA DOMOWE Z UŻYTKOWNIKIEM MIA							
1	RAZEM	56447	2151	54296	15701	13277	275
2	0 - 4 lata	2018	2	2016	-	-	-
3	5 - 9	2754	1	2753	-	-	-
4	10 - 14	4090	2	4088	-	-	-
5	15 - 19	5675	9	5666	9	2	2
6	20 - 24	4654	58	4596	91	85	16
7	25 - 29	3498	140	3358	448	507	29
8	30 - 34	2761	123	2638	871	888	36
9	35 - 39	3341	118	3223	1372	1330	26
10	40 - 44	5462	183	5279	2432	2315	44
11	45 - 49	6364	222	6142	3003	2725	41
12	50 - 54	5854	234	5620	2882	2423	40
13	55 - 59	2862	160	2702	1434	1131	16
14	60 - 64	2049	180	1869	977	781	9
15	65 - 69	1859	199	1660	900	589	10
16	70 - 74	1448	233	1215	667	303	3
17	75 - 79	979	166	813	394	155	3
18	80 - 84	476	76	400	156	37	-
19	85 - 89	196	34	162	47	5	-
20	90 lat i więcej	107	11	96	18	1	-
21	nieustalonym	-	-	-	-	-	-
WI							
22	RAZEM	177453	6943	170510	43350	33357	1079
23	0 - 4 lata	8632	1	8631	-	-	-
24	5 - 9	11794	-	11794	-	-	-
25	10 - 14	14830	-	14830	1	-	-
26	15 - 19	16888	18	16870	39	17	6
27	20 - 24	14028	178	13850	445	430	92
28	25 - 29	10820	320	10500	1493	1694	124
29	30 - 34	9617	227	9390	2733	2955	113
30	35 - 39	11313	346	10967	4226	4120	111
31	40 - 44	15056	558	14498	6610	5414	156
32	45 - 49	15604	594	15010	7203	5657	151
33	50 - 54	13080	678	12402	6258	4571	137
34	55 - 59	7272	436	6836	3379	2560	63
35	60 - 64	6501	515	5986	2873	2024	37
36	65 - 69	6916	731	6185	2894	1757	51
37	70 - 74	6568	873	5695	2503	1309	21
38	75 - 79	4933	891	4042	1679	636	13
39	80 - 84	2333	390	1943	709	180	2
40	85 - 89	903	149	754	234	30	2
41	90 lat i więcej	365	38	327	71	3	-
42	nieustalonym	-	-	-	-	-	-

Tabl. 5. Gospodarstwa domowe według liczby osób oraz płci i wieku głowy gospodarstwa w 2002

Lp.	WIEK I PŁEĆ GŁOWY GOSPODARSTWA DOMOWEGO	Ogółem	Liczba osób			
			1	2	3	4
						OGÓ
1	OGÓŁEM	608093	151767	147666	126794	109180
2	19 lat i mniej	2419	1654	394	187	77
3	20 – 24	18512	9537	3839	3402	1135
4	25 – 29	42890	12999	8683	12845	6192
5	30 – 34	47510	9090	5967	13501	13283
6	35 – 39	52167	7741	4958	11103	17552
7	40 – 44	69791	9589	7283	14374	22560
8	45 – 49	81455	12094	12766	19866	21506
9	50 – 54	77427	13720	19455	20522	13799
10	55 – 59	45000	9996	15771	10286	4914
11	60 – 64	40868	11796	16622	6823	2884
12	65 – 69	43661	14857	18768	5584	2215
13	70 – 74	39833	15739	16669	4322	1491
14	75 – 79	28852	13436	10783	2606	1017
15	80 – 84	11777	6000	4063	952	380
16	85 – 89	4242	2429	1248	311	123
17	90 lat i więcej	1571	987	390	105	49
18	nieustalony	118	103	7	5	3
19	MĘŻCZYŹNI	356447	65613	82932	80485	76961
20	19 lat i mniej	1123	746	173	99	41
21	20 – 24	9417	5055	1335	2005	685
22	25 – 29	26076	7928	4017	8630	4205
23	30 – 34	31284	6219	2591	9057	9653
24	35 – 39	34444	5650	1911	6690	12561
25	40 – 44	44949	6861	2745	7945	15888
26	45 – 49	50998	7619	5422	11527	15321
27	50 – 54	47702	6992	10010	13414	10106
28	55 – 59	27451	4015	9663	7322	3597
29	60 – 64	23388	3629	10933	4939	2009
30	65 – 69	22956	3538	12876	3831	1385
31	70 – 74	18821	3146	11200	2789	841
32	75 – 79	11336	2371	6629	1461	437
33	80 – 84	4483	1115	2508	551	163
34	85 – 89	1468	463	714	182	49
35	90 lat i więcej	478	205	201	38	17
36	nieustalony	73	61	4	5	3

roku

w gospodarstwie domowym				Ludność w gospodarstwach domowych	Przeciętna liczba osób w gospodarstwie		Lp.
5	6	7 i więcej			razem	w tym wieloosobowym	
		gospodarstwa	ludność				
ŁEM							
44905	16779	11002	85531	1674931	2,75	3,34	1
64	29	14	104	3909	1,62	2,95	2
365	131	103	801	35373	1,91	2,88	3
1500	438	233	1778	105574	2,46	3,10	4
3956	1160	553	4221	145620	3,07	3,55	5
7191	2243	1379	10536	181123	3,47	3,90	6
10092	3671	2222	17248	247251	3,54	3,95	7
9328	3430	2465	19318	269786	3,31	3,72	8
5712	2452	1767	13855	226519	2,93	3,34	9
2246	1011	776	6108	115456	2,57	3,01	10
1483	738	522	4121	93009	2,28	2,79	11
1229	614	394	3011	90845	2,08	2,64	12
893	436	283	2197	77285	1,94	2,55	13
525	295	190	1467	52750	1,83	2,55	14
218	92	72	548	20692	1,76	2,54	15
79	30	22	161	7086	1,67	2,57	16
24	9	7	57	2509	1,60	2,61	17
-	-	-	-	144	1,22	2,73	18
31315	11673	7468	58024	1065413	2,99	3,44	19
37	19	8	58	1910	1,70	3,09	20
195	79	63	497	18426	1,96	3,07	21
923	247	126	975	65744	2,52	3,19	22
2690	756	318	2413	97583	3,12	3,65	23
5157	1572	903	6836	121839	3,54	4,04	24
7309	2635	1566	12121	164214	3,65	4,13	25
6824	2505	1780	13944	177422	3,48	3,91	26
4137	1780	1263	9907	148950	3,12	3,49	27
1576	733	545	4283	76256	2,78	3,08	28
994	513	371	2964	59360	2,54	2,82	29
695	390	241	1851	53989	2,35	2,60	30
449	246	150	1155	42153	2,24	2,49	31
208	140	90	692	24332	2,15	2,45	32
74	42	30	224	9282	2,07	2,42	33
37	13	10	75	2971	2,02	2,50	34
10	3	4	29	886	1,85	2,49	35
-	-	-	-	96	1,32	2,92	36

Tabl. 5. Gospodarstwa domowe według liczby osób oraz płci i wieku głowy gospodarstwa w 2002

Lp.	WIEK I PŁEĆ GŁOWY GOSPODARSTWA DOMOWEGO	Ogółem	Liczba osób			
			1	2	3	4
						OGÓ
1	KOBIETY	251646	86154	64734	46309	32219
2	19 lat i mniej	1296	908	221	88	36
3	20 – 24	9095	4482	2504	1397	450
4	25 – 29	16814	5071	4666	4215	1987
5	30 – 34	16226	2871	3376	4444	3630
6	35 – 39	17723	2091	3047	4413	4991
7	40 – 44	24842	2728	4538	6429	6672
8	45 – 49	30457	4475	7344	8339	6185
9	50 – 54	29725	6728	9445	7108	3693
10	55 – 59	17549	5981	6108	2964	1317
11	60 – 64	17480	8167	5689	1884	875
12	65 – 69	20705	11319	5892	1753	830
13	70 – 74	21012	12593	5469	1533	650
14	75 – 79	17516	11065	4154	1145	580
15	80 – 84	7294	4885	1555	401	217
16	85 – 89	2774	1966	534	129	74
17	90 lat i więcej	1093	782	189	67	32
18	nieustalony	45	42	3	-	-
						MIA
19	RAZEM	448612	121263	114358	96958	77959
20	19 lat i mniej	1892	1361	292	138	50
21	20 – 24	14519	8352	2986	2241	669
22	25 – 29	32636	11183	7247	9363	3864
23	30 – 34	34423	7655	4923	10439	8798
24	35 – 39	36768	6175	3987	8738	12489
25	40 – 44	49115	7488	5670	11269	16526
26	45 – 49	60154	9705	10200	15716	16189
27	50 – 54	58795	11180	15568	16172	10291
28	55 – 59	34274	8157	12504	7928	3520
29	60 – 64	30805	9563	12736	5057	1987
30	65 – 69	32598	11736	14176	3981	1469
31	70 – 74	29074	11843	12251	3078	1014
32	75 – 79	20937	9919	7846	1857	716
33	80 – 84	8321	4339	2819	683	250
34	85 – 89	3012	1753	861	220	90
35	90 lat i więcej	1173	752	286	73	34
36	nieustalony	116	102	6	5	3

roku (cd.)

w gospodarstwie domowym				Ludność w gospodarstwach domowych	Przeciętna liczba osób w gospodarstwie		Lp.
5	6	7 i więcej			razem	w tym wielo-osobowym	
		gospodarstwa	ludność				

ŁEM (dok.)

13590	5106	3534	27507	609518	2,42	3,16	1
27	10	6	46	1999	1,54	2,81	2
170	52	40	304	16947	1,86	2,70	3
577	191	107	803	39830	2,37	2,96	4
1266	404	235	1808	48037	2,96	3,38	5
2034	671	476	3700	59284	3,35	3,66	6
2783	1036	656	5127	83037	3,34	3,63	7
2504	925	685	5374	92364	3,03	3,38	8
1575	672	504	3948	77569	2,61	3,08	9
670	278	231	1825	39200	2,23	2,87	10
489	225	151	1157	33649	1,93	2,74	11
534	224	153	1160	36856	1,78	2,72	12
444	190	133	1042	35132	1,67	2,68	13
317	155	100	775	28418	1,62	2,69	14
144	50	42	324	11410	1,56	2,71	15
42	17	12	86	4115	1,48	2,66	16
14	6	3	28	1623	1,48	2,70	17
-	-	-	-	48	1,07	2,00	18

STA

26384	7926	3764	28777	1160942	2,59	3,18	19
34	12	5	35	2836	1,50	2,78	20
182	55	34	257	25220	1,74	2,74	21
723	177	79	591	74490	2,28	2,95	22
2001	453	154	1163	97896	2,84	3,37	23
4051	910	418	3142	119176	3,24	3,69	24
5903	1624	635	4875	162873	3,32	3,73	25
5793	1694	857	6588	187726	3,12	3,53	26
3604	1294	686	5266	163046	2,77	3,19	27
1371	515	279	2165	83139	2,43	2,87	28
888	380	194	1483	66357	2,15	2,67	29
758	323	155	1170	64805	1,99	2,54	30
524	244	120	928	54647	1,88	2,48	31
333	171	95	721	37458	1,79	2,50	32
142	52	36	271	14319	1,72	2,51	33
58	16	14	101	4982	1,65	2,56	34
19	6	3	21	1831	1,56	2,56	35
-	-	-	-	141	1,22	2,79	36

Tabl. 5. Gospodarstwa domowe według liczby osób oraz płci i wieku głowy gospodarstwa w 2002

Lp.	WIEK I PŁEĆ GŁOWY GOSPODARSTWA DOMOWEGO	Ogółem	Liczba osób			
			1	2	3	4
						MIA
1	MĘŻCZYŹNI.	254016	51428	62458	60419	54388
2	19 lat i mniej.	850	596	126	70	27
3	20 – 24	7116	4306	1035	1262	383
4	25 – 29	19112	6639	3312	6101	2528
5	30 – 34	21838	5129	2020	6849	6203
6	35 – 39	23305	4369	1392	5128	8842
7	40 – 44	30056	5100	1847	6050	11504
8	45 – 49	35962	5800	3969	8942	11413
9	50 – 54	34692	5305	7625	10347	7515
10	55 – 59	20408	3073	7577	5632	2605
11	60 – 64	17286	2832	8362	3674	1406
12	65 – 69	16907	2741	9747	2766	922
13	70 – 74	13640	2394	8224	1995	572
14	75 – 79	8247	1790	4836	1052	311
15	80 – 84	3156	812	1747	396	109
16	85 – 89	1014	323	489	124	35
17	90 lat i więcej	356	159	147	26	10
18	nieustalony	71	60	3	5	3
19	KOBIETY.	194596	69835	51900	36539	23571
20	19 lat i mniej.	1042	765	166	68	23
21	20 – 24	7403	4046	1951	979	286
22	25 – 29	13524	4544	3935	3262	1336
23	30 – 34	12585	2526	2903	3590	2595
24	35 – 39	13463	1806	2595	3610	3647
25	40 – 44	19059	2388	3823	5219	5022
26	45 – 49	24192	3905	6231	6774	4776
27	50 – 54	24103	5875	7943	5825	2776
28	55 – 59	13866	5084	4927	2296	915
29	60 – 64	13519	6731	4374	1383	581
30	65 – 69	15691	8995	4429	1215	547
31	70 – 74	15434	9449	4027	1083	442
32	75 – 79	12690	8129	3010	805	405
33	80 – 84	5165	3527	1072	287	141
34	85 – 89	1998	1430	372	96	55
35	90 lat i więcej	817	593	139	47	24
36	nieustalony	45	42	3	-	-

roku (cd.)

w gospodarstwie domowym				Ludność w gospodarstwach domowych	Przeciętna liczba osób w gospodarstwie		Lp.
5	6	7 i więcej			razem	w tym wieloosobowym	
		gospodarstwa	ludność				
STA (dok.)							
17768	5214	2341	17902	713179	2,81	3,27	1
20	8	3	21	1335	1,57	2,91	2
85	33	12	88	12405	1,74	2,88	3
404	92	36	276	44526	2,33	3,04	4
1304	261	72	544	63158	2,89	3,47	5
2778	572	224	1650	76877	3,30	3,83	6
4096	1062	397	3047	102859	3,42	3,92	7
4110	1170	558	4309	118095	3,28	3,72	8
2521	909	470	3617	103332	2,98	3,34	9
964	378	179	1379	54010	2,65	2,94	10
601	267	144	1110	41919	2,43	2,70	11
419	214	98	744	38344	2,27	2,51	12
253	134	68	515	29699	2,18	2,43	13
126	80	52	397	17369	2,11	2,41	14
51	24	17	125	6454	2,04	2,41	15
26	8	9	66	2057	2,03	2,51	16
10	2	2	14	647	1,82	2,48	17
-	-	-	-	93	1,31	3,00	18
8616	2712	1423	10875	447763	2,30	3,03	19
14	4	2	14	1501	1,44	2,66	20
97	22	22	169	12815	1,73	2,61	21
319	85	43	315	29964	2,22	2,83	22
697	192	82	619	34738	2,76	3,20	23
1273	338	194	1492	42299	3,14	3,47	24
1807	562	238	1828	60014	3,15	3,46	25
1683	524	299	2279	69631	2,88	3,24	26
1083	385	216	1649	59714	2,48	2,95	27
407	137	100	786	29129	2,10	2,74	28
287	113	50	373	24438	1,81	2,61	29
339	109	57	426	26461	1,69	2,61	30
271	110	52	413	24948	1,62	2,59	31
207	91	43	324	20089	1,58	2,62	32
91	28	19	146	7865	1,52	2,65	33
32	8	5	35	2925	1,46	2,63	34
9	4	1	7	1184	1,45	2,64	35
-	-	-	-	48	1,07	2,00	36

Tabl. 5. Gospodarstwa domowe według liczby osób oraz płci i wieku głowy gospodarstwa w 2002

Lp.	WIEK I PŁEĆ GŁOWY GOSPODARSTWA DOMOWEGO	Ogółem	Liczba osób			
			1	2	3	4
						WI
1	RAZEM	159481	30504	33308	29836	31221
2	19 lat i mniej	527	293	102	49	27
3	20 – 24	3993	1185	853	1161	466
4	25 – 29	10254	1816	1436	3482	2328
5	30 – 34	13087	1435	1044	3062	4485
6	35 – 39	15399	1566	971	2365	5063
7	40 – 44	20676	2101	1613	3105	6034
8	45 – 49	21301	2389	2566	4150	5317
9	50 – 54	18632	2540	3887	4350	3508
10	55 – 59	10726	1839	3267	2358	1394
11	60 – 64	10063	2233	3886	1766	897
12	65 – 69	11063	3121	4592	1603	746
13	70 – 74	10759	3896	4418	1244	477
14	75 – 79	7915	3517	2937	749	301
15	80 – 84	3456	1661	1244	269	130
16	85 – 89	1230	676	387	91	33
17	90 lat i więcej	398	235	104	32	15
18	nieustalony	2	1	1	-	-
19	MĘŻCZYŹNI	102431	14185	20474	20066	22573
20	19 lat i mniej	273	150	47	29	14
21	20 – 24	2301	749	300	743	302
22	25 – 29	6964	1289	705	2529	1677
23	30 – 34	9446	1090	571	2208	3450
24	35 – 39	11139	1281	519	1562	3719
25	40 – 44	14893	1761	898	1895	4384
26	45 – 49	15036	1819	1453	2585	3908
27	50 – 54	13010	1687	2385	3067	2591
28	55 – 59	7043	942	2086	1690	992
29	60 – 64	6102	797	2571	1265	603
30	65 – 69	6049	797	3129	1065	463
31	70 – 74	5181	752	2976	794	269
32	75 – 79	3089	581	1793	409	126
33	80 – 84	1327	303	761	155	54
34	85 – 89	454	140	225	58	14
35	90 lat i więcej	122	46	54	12	7
36	nieustalony	2	1	1	-	-

roku (cd.)

w gospodarstwie domowym				Ludność w gospodarstwach domowych	Przeciętna liczba osób w gospodarstwie		Lp.
5	6	7 i więcej			razem	w tym wieloosobowym	
		gospodarstwa	ludność				
18521	8853	7238	56754	513989	3,22	3,75	1
30	17	9	69	1073	2,04	3,33	2
183	76	69	544	10153	2,54	3,19	3
777	261	154	1187	31084	3,03	3,47	4
1955	707	399	3058	47724	3,65	3,97	5
3140	1333	961	7394	61947	4,02	4,36	6
4189	2047	1587	12373	84378	4,08	4,43	7
3535	1736	1608	12730	82060	3,85	4,21	8
2108	1158	1081	8589	63473	3,41	3,79	9
875	496	497	3943	32317	3,01	3,43	10
595	358	328	2638	26652	2,65	3,12	11
471	291	239	1841	26040	2,35	2,89	12
369	192	163	1269	22638	2,10	2,73	13
192	124	95	746	15292	1,93	2,68	14
76	40	36	277	6373	1,84	2,63	15
21	14	8	60	2104	1,71	2,58	16
5	3	4	36	678	1,70	2,72	17
-	-	-	-	3	1,50	2,00	18
13547	6459	5127	40122	352234	3,44	3,83	19
17	11	5	37	575	2,11	3,46	20
110	46	51	409	6021	2,62	3,40	21
519	155	90	699	21218	3,05	3,51	22
1386	495	246	1869	34425	3,64	3,99	23
2379	1000	679	5186	44962	4,04	4,43	24
3213	1573	1169	9074	61355	4,12	4,54	25
2714	1335	1222	9635	59327	3,95	4,35	26
1616	871	793	6290	45618	3,51	3,88	27
612	355	366	2904	22246	3,16	3,49	28
393	246	227	1854	17441	2,86	3,14	29
276	176	143	1107	15645	2,59	2,83	30
196	112	82	640	12454	2,40	2,64	31
82	60	38	295	6963	2,25	2,54	32
23	18	13	99	2828	2,13	2,47	33
11	5	1	9	914	2,01	2,46	34
-	1	2	15	239	1,96	2,54	35
-	-	-	-	3	1,50	2,00	36

Tabl. 5. Gospodarstwa domowe według liczby osób oraz płci i wieku głowy gospodarstwa w 2002

Lp.	WIEK I PŁEĆ GŁOWY GOSPODARSTWA DOMOWEGO	Ogółem	Liczba osób			
			1	2	3	4
						WI
1	KOBIETY	57050	16319	12834	9770	8648
2	19 lat i mniej	254	143	55	20	13
3	20 – 24	1692	436	553	418	164
4	25 – 29	3290	527	731	953	651
5	30 – 34	3641	345	473	854	1035
6	35 – 39	4260	285	452	803	1344
7	40 – 44	5783	340	715	1210	1650
8	45 – 49	6265	570	1113	1565	1409
9	50 – 54	5622	853	1502	1283	917
10	55 – 59	3683	897	1181	668	402
11	60 – 64	3961	1436	1315	501	294
12	65 – 69	5014	2324	1463	538	283
13	70 – 74	5578	3144	1442	450	208
14	75 – 79	4826	2936	1144	340	175
15	80 – 84	2129	1358	483	114	76
16	85 – 89	776	536	162	33	19
17	90 lat i więcej	276	189	50	20	8
18	nieustalony	-	-	-	-	-

Tabl. 6. Ludność w gospodarstwach domowych rodzinnych według typów rodzin i składu

Lp.	GOSPODARSTWA DOMOWE	Ogółem	Członkowie		
			razem	małżon	
				razem	bez dzieci
					OGÓ
1	RAZEM	1504382	1468852	710462	209940
2	Jednorodzinne	1364870	1331612	651232	185516
3	Bez osób spoza rodziny	1235127	1235127	609080	174578
4	Z osobami spoza rodziny	129743	96485	42152	10938
5	z krewnymi w linii prostej starszego pokolenia	96809	73134	31016	5816
6	głową gospodarstwa jest:				
7	członek rodziny	59998	46069	22428	4230
8	krewny starszego pokolenia	36811	27065	8588	1586
9	inna osoba	-	-	-	-
10	z innymi osobami	32934	23351	11136	5122
11	głową gospodarstwa jest:				
12	członek rodziny	31071	22132	10750	4950
13	inna osoba	1863	1219	386	172
14	Dwurodzinne	130458	128300	55876	23112
15	Spokrewnione w linii prostej	127342	125573	55116	22866
16	głową gospodarstwa jest:				
17	członek rodziny młodszego pokolenia	13717	13598	7256	3426
18	członek rodziny starszego pokolenia	111045	109569	47200	19312
19	inna osoba	2580	2406	660	128
20	Niespokrewnione w linii prostej	3116	2727	760	246
21	Trzy i więcej rodzinne	9054	8940	3354	1312

roku (dok.)

w gospodarstwie domowym				Ludność w gospodarstwach domowych	Przeciętna liczba osób w gospodarstwie		Lp.
5	6	7 i więcej			razem	w tym wieloosobowym	
		gospodarstwa	ludność				

EŚ (dok.)

4974	2394	2111	16632	161755	2,84	3,57	1
13	6	4	32	498	1,96	3,20	2
73	30	18	135	4132	2,44	2,94	3
258	106	64	488	9866	3,00	3,38	4
569	212	153	1189	13299	3,65	3,93	5
761	333	282	2208	16985	3,99	4,20	6
976	474	418	3299	23023	3,98	4,17	7
821	401	386	3095	22733	3,63	3,89	8
492	287	288	2299	17855	3,18	3,57	9
263	141	131	1039	10071	2,73	3,29	10
202	112	101	784	9211	2,33	3,08	11
195	115	96	734	10395	2,07	3,00	12
173	80	81	629	10184	1,83	2,89	13
110	64	57	451	8329	1,73	2,85	14
53	22	23	178	3545	1,67	2,84	15
10	9	7	51	1190	1,53	2,73	16
5	2	2	21	439	1,59	2,87	17
-	-	-	-	-	-	-	18

rodzinnego w 2002 roku

rodzin						Osoby spoza rodziny	Lp.	
kowie	partnerzy			matki z dziećmi	ojcowie z dziećmi			dzieci
	z dziećmi	razem	bez dzieci					

ŁEM

500522	35082	13226	21856	89884	11023	622401	35530	1
465716	31636	11958	19678	71723	9599	567422	33258	2
434502	29066	11032	18034	64060	8684	524237	-	3
31214	2570	926	1644	7663	915	43185	33258	4
25200	1616	496	1120	5778	637	34087	23675	5
18198	608	168	440	1756	222	21055	13929	6
7002	1008	328	680	4022	415	13032	9746	7
-	-	-	-	-	-	-	-	8
6014	954	430	524	1885	278	9098	9583	9
5800	890	388	502	1650	263	8579	8939	10
214	64	42	22	235	15	519	644	11
32764	3184	1182	2002	16692	1346	51202	2158	12
32250	3010	1122	1888	16208	1281	49958	1769	13
3830	220	74	146	925	137	5060	119	14
27888	2750	1036	1714	14793	1100	43726	1476	15
532	40	12	28	490	44	1172	174	16
514	174	60	114	484	65	1244	389	17
2042	262	86	176	1469	78	3777	114	18

Tabl. 6. Ludność w gospodarstwach domowych rodzinnych według typów rodzin i składu

Lp.	GOSPODARSTWA DOMOWE	Ogółem	Członkowie		
			razem	małżon	
				razem	bez dzieci
MIA					
1	RAZEM	1025358	1002303	499334	156900
2	Jednorodzinne	948934	927070	466924	142086
3	Bez osób spoza rodziny	867481	867481	440632	134094
4	Z osobami spoza rodziny	81453	59589	26292	7992
5	z krewnymi w linii prostej starszego pokolenia	60206	44803	18862	4018
6	głową gospodarstwa jest:				
	członek rodziny	34886	26412	13300	2870
7	krewny starszego pokolenia	25320	18391	5562	1148
8	inna osoba	-	-	-	-
9	z innymi osobami	21247	14786	7430	3974
10	głową gospodarstwa jest:				
	członek rodziny	20216	14112	7256	3890
11	inna osoba	1031	674	174	84
12	Dwurodzinne	72209	71076	30904	14154
13	Spokrewnione w linii prostej	70495	69584	30520	14016
14	głową gospodarstwa jest:				
	członek rodziny młodszego pokolenia	5250	5208	2750	1384
15	członek rodziny starszego pokolenia	63980	63222	27474	12558
16	inna osoba	1265	1154	296	74
17	Niespokrewnione w linii prostej	1714	1492	384	138
18	Trzy i więcej rodzinne	4215	4157	1506	660
WI					
19	RAZEM	479024	466549	211128	53040
20	Jednorodzinne	415936	404542	184308	43430
21	Bez osób spoza rodziny	367646	367646	168448	40484
22	Z osobami spoza rodziny	48290	36896	15860	2946
23	z krewnymi w linii prostej starszego pokolenia	36603	28331	12154	1798
24	głową gospodarstwa jest:				
	członek rodziny	25112	19657	9128	1360
25	krewny starszego pokolenia	11491	8674	3026	438
26	inna osoba	-	-	-	-
27	z innymi osobami	11687	8565	3706	1148
28	głową gospodarstwa jest:				
	członek rodziny	10855	8020	3494	1060
29	inna osoba	832	545	212	88
30	Dwurodzinne	58249	57224	24972	8958
31	Spokrewnione w linii prostej	56847	55989	24596	8850
32	głową gospodarstwa jest:				
	członek rodziny młodszego pokolenia	8467	8390	4506	2042
33	członek rodziny starszego pokolenia	47065	46347	19726	6754
34	inna osoba	1315	1252	364	54
35	Niespokrewnione w linii prostej	1402	1235	376	108
36	Trzy i więcej rodzinne	4839	4783	1848	652

rodzinnego w 2002 roku (dok.)

rodzin							Osoby spoza rodziny	Lp.
kowie	partnerzy			matki z dziećmi	ojcowie z dziećmi	dzieci		
z dziećmi	razem	bez dzieci	z dziećmi					
STA								
342434	23330	9796	13534	66266	8055	405318	23055	1
324838	21710	9124	12586	54794	7136	376506	21864	2
306538	20192	8512	11680	48975	6466	351216	-	3
18300	1518	612	906	5819	670	25290	21864	4
14844	894	302	592	4486	478	20083	15403	5
10430	308	88	220	1313	143	11348	8474	6
4414	586	214	372	3173	335	8735	6929	7
-	-	-	-	-	-	-	-	8
3456	624	310	314	1333	192	5207	6461	9
3366	582	280	302	1173	184	4917	6104	10
90	42	30	12	160	8	290	357	11
16750	1522	636	886	10696	871	27083	1133	12
16504	1422	598	824	10392	833	26417	911	13
1366	98	42	56	487	65	1808	42	14
14916	1306	550	756	9631	747	24064	758	15
222	18	6	12	274	21	545	111	16
246	100	38	62	304	38	666	222	17
846	98	36	62	776	48	1729	58	18
EŚ								
158088	11752	3430	8322	23618	2968	217083	12475	19
140878	9926	2834	7092	16929	2463	190916	11394	20
127964	8874	2520	6354	15085	2218	173021	-	21
12914	1052	314	738	1844	245	17895	11394	22
10356	722	194	528	1292	159	14004	8272	23
7768	300	80	220	443	79	9707	5455	24
2588	422	114	308	849	80	4297	2817	25
-	-	-	-	-	-	-	-	26
2558	330	120	210	552	86	3891	3122	27
2434	308	108	200	477	79	3662	2835	28
124	22	12	10	75	7	229	287	29
16014	1662	546	1116	5996	475	24119	1025	30
15746	1588	524	1064	5816	448	23541	858	31
2464	122	32	90	438	72	3252	77	32
12972	1444	486	958	5162	353	19662	718	33
310	22	6	16	216	23	627	63	34
268	74	22	52	180	27	578	167	35
1196	164	50	114	693	30	2048	56	36

Tabl. 7. Rodziny w gospodarstwach domowych według typów rodzin i składu rodzinnego w 2002 roku

GOSPODARSTWA DOMOWE	Ogółem	Małżeństwa			Partnerzy			Matki z dziećmi	Ojcowie z dziećmi
		razem	bez dzieci	z dziećmi	razem	bez dzieci	z dziećmi		
OGÓŁEM									
OGÓŁEM	473679	355231	104970	250261	17541	6613	10928	89884	11023
Jednorodzinne	422756	325616	92758	232858	15818	5979	9839	71723	9599
Bez osób spoza rodziny . . .	391817	304540	87289	217251	14533	5516	9017	64060	8684
Z osobami spoza rodziny	30939	21076	5469	15607	1285	463	822	7663	915
z krewnymi w linii prostej starszego pokolenia	22731	15508	2908	12600	808	248	560	5778	637
głową gospodarstwa jest: członek rodziny . . .	13496	11214	2115	9099	304	84	220	1756	222
krewny starszego pokolenia	9235	4294	793	3501	504	164	340	4022	415
inna osoba	-	-	-	-	-	-	-	-	-
z innymi osobami	8208	5568	2561	3007	477	215	262	1885	278
głową gospodarstwa jest: członek rodziny . . .	7733	5375	2475	2900	445	194	251	1650	263
inna osoba	475	193	86	107	32	21	11	235	15
Dwurodzinne	47568	27938	11556	16382	1592	591	1001	16692	1346
Spokrewnione w linii prostej	46552	27558	11433	16125	1505	561	944	16208	1281
głową gospodarstwa jest: członek rodziny młod- szego pokolenia . . .	4800	3628	1713	1915	110	37	73	925	137
członek rodziny star- szego pokolenia . .	40868	23600	9656	13944	1375	518	857	14793	1100
inna osoba	884	330	64	266	20	6	14	490	44
Niespokrewnione w linii pro- stej	1016	380	123	257	87	30	57	484	65
Trzy i więcej rodzinne	3355	1677	656	1021	131	43	88	1469	78
MIASTA									
RAZEM	335653	249667	78450	171217	11665	4898	6767	66266	8055
Jednorodzinne	306247	233462	71043	162419	10855	4562	6293	54794	7136
Bez osób spoza rodziny . . .	285853	220316	67047	153269	10096	4256	5840	48975	6466
Z osobami spoza rodziny	20394	13146	3996	9150	759	306	453	5819	670
z krewnymi w linii prostej starszego pokolenia	14842	9431	2009	7422	447	151	296	4486	478
głową gospodarstwa jest: członek rodziny . . .	8260	6650	1435	5215	154	44	110	1313	143
krewny starszego pokolenia	6582	2781	574	2207	293	107	186	3173	335
inna osoba	-	-	-	-	-	-	-	-	-
z innymi osobami	5552	3715	1987	1728	312	155	157	1333	192
głową gospodarstwa jest: członek rodziny . . .	5276	3628	1945	1683	291	140	151	1173	184
inna osoba	276	87	42	45	21	15	6	160	8

Tabl. 7. Rodziny w gospodarstwach domowych według typów rodzin i składu rodzinnego w 2002 roku (dok.)

GOSPODARSTWA DOMOWE	Ogółem	Małżeństwa			Partnerzy			Matki z dziećmi	Ojcowie z dziećmi
		razem	bez dzieci	z dziećmi	razem	bez dzieci	z dziećmi		
Dwurodzinne	27780	15452	7077	8375	761	318	443	10696	871
Spokrewnione w linii prostej	27196	15260	7008	8252	711	299	412	10392	833
głową gospodarstwa jest: członek rodziny młodszego pokolenia . . .	1976	1375	692	683	49	21	28	487	65
członek rodziny starszego pokolenia .	24768	13737	6279	7458	653	275	378	9631	747
inna osoba	452	148	37	111	9	3	6	274	21
Niespokrewnione w linii prostej	584	192	69	123	50	19	31	304	38
Trzy i więcej rodzinne	1626	753	330	423	49	18	31	776	48
WIEŚ									
RAZEM	138026	105564	26520	79044	5876	1715	4161	23618	2968
Jednorodzinne	116509	92154	21715	70439	4963	1417	3546	16929	2463
Bez osób spoza rodziny . . .	105964	84224	20242	63982	4437	1260	3177	15085	2218
Z osobami spoza rodziny	10545	7930	1473	6457	526	157	369	1844	245
z krewnymi w linii prostej starszego pokolenia	7889	6077	899	5178	361	97	264	1292	159
głową gospodarstwa jest: członek rodziny . . .	5236	4564	680	3884	150	40	110	443	79
krewny starszego pokolenia	2653	1513	219	1294	211	57	154	849	80
inna osoba	-	-	-	-	-	-	-	-	-
z innymi osobami	2656	1853	574	1279	165	60	105	552	86
głową gospodarstwa jest: członek rodziny . . .	2457	1747	530	1217	154	54	100	477	79
inna osoba	199	106	44	62	11	6	5	75	7
Dwurodzinne	19788	12486	4479	8007	831	273	558	5996	475
Spokrewnione w linii prostej	19356	12298	4425	7873	794	262	532	5816	448
głową gospodarstwa jest: członek rodziny młodszego pokolenia . . .	2824	2253	1021	1232	61	16	45	438	72
członek rodziny starszego pokolenia .	16100	9863	3377	6486	722	243	479	5162	353
inna osoba	432	182	27	155	11	3	8	216	23
Niespokrewnione w linii prostej	432	188	54	134	37	11	26	180	27
Trzy i więcej rodzinne	1729	924	326	598	82	25	57	693	30

Tabl. 8. Rodziny w gospodarstwach domowych według typów rodzin i składu rodzinnego oraz podregionów, powiatów i gmin w 2002 roku

PODREGIONY POWIATY GMINY	Ogółem	Małżeństwa			Partnerzy			Matki z dziećmi	Ojcowie z dziećmi
		razem	bez dzieci	z dziećmi	razem	bez dzieci	z dziećmi		
ZACHODNIOPOMORSKIE .	473679	355231	104970	250261	17541	6613	10928	89884	11023
<i>Podregion – szczeciński . .</i>	<i>308714</i>	<i>230560</i>	<i>69134</i>	<i>161426</i>	<i>11550</i>	<i>4609</i>	<i>6941</i>	<i>59205</i>	<i>7399</i>
Powiat choszczeński	13754	10776	2939	7837	388	118	270	2271	319
gm. w. Bierzwnik	1326	1078	313	765	35	9	26	183	30
gm. m-w. Choszczno	6295	4910	1403	3507	188	64	124	1053	144
m. Choszczno	4616	3623	1068	2555	128	46	82	766	99
w. Choszczno	1679	1287	335	952	60	18	42	287	45
gm. m-w. Drawno	1383	1073	305	768	38	12	26	245	27
m. Drawno	672	526	153	373	15	6	9	118	13
w. Drawno	711	547	152	395	23	6	17	127	14
gm. w. Krzęcin	1029	830	232	598	30	11	19	144	25
gm. m-w. Pełczyce	2183	1688	393	1295	58	14	44	385	52
m. Pełczyce	760	588	127	461	16	9	7	145	11
w. Pełczyce	1423	1100	266	834	42	5	37	240	41
gm. m-w. Recz	1538	1197	293	904	39	8	31	261	41
m. Recz	809	651	160	491	16	6	10	123	19
w. Recz	729	546	133	413	23	2	21	138	22
Powiat goleniowski	21566	16442	4334	12108	837	304	533	3814	473
gm. m-w. Goleniów	9167	7074	1922	5152	335	130	205	1541	217
m. Goleniów	6584	5107	1447	3660	209	83	126	1123	145
w. Goleniów	2583	1967	475	1492	126	47	79	418	72
gm. m-w. Maszewo	2181	1677	416	1261	78	33	45	385	41
m. Maszewo	834	623	170	453	32	13	19	168	11
w. Maszewo	1347	1054	246	808	46	20	26	217	30
gm. m-w. Nowogard	6762	5146	1322	3824	233	78	155	1246	137
m. Nowogard	4783	3687	990	2697	141	54	87	862	93
w. Nowogard	1979	1459	332	1127	92	24	68	384	44
gm. w. Osina	789	588	166	422	51	19	32	131	19
gm. w. Przybiernów	1378	1050	277	773	61	18	43	240	27
gm. w. Stepnica	1289	907	231	676	79	26	53	271	32
Powiat gryficki	16807	12705	3420	9285	631	189	442	3118	353
gm. w. Brojce	998	756	191	565	44	5	39	174	24
gm. m-w. Gryfice	6715	5049	1434	3615	234	76	158	1296	136
m. Gryfice	4912	3687	1114	2573	157	54	103	959	109
w. Gryfice	1803	1362	320	1042	77	22	55	337	27
gm. w. Karnice	1119	856	204	652	55	15	40	189	19
gm. m-w. Płoty	2479	1849	453	1396	100	26	74	471	59
m. Płoty	1176	887	239	648	34	13	21	232	23
w. Płoty	1303	962	214	748	66	13	53	239	36
gm. w. Rewal	916	670	222	448	58	19	39	162	26
gm. m-w. Trzebiatów	4580	3525	916	2609	140	48	92	826	89
m. Trzebiatów	2791	2113	594	1519	84	27	57	545	49
w. Trzebiatów	1789	1412	322	1090	56	21	35	281	40
Powiat gryfiński	22890	17591	4534	13057	853	273	580	3977	469
gm. w. Banie	1766	1339	370	969	92	32	60	307	28
gm. m-w. Cedynia	1195	900	244	656	58	21	37	213	24
m. Cedynia	469	350	87	263	18	8	10	92	9
w. Cedynia	726	550	157	393	40	13	27	121	15
gm. m-w. Chojna	3818	2964	730	2234	101	24	77	670	83
m. Chojna	1977	1564	382	1182	51	13	38	328	34
w. Chojna	1841	1400	348	1052	50	11	39	342	49

Tabl. 8. Rodziny w gospodarstwach domowych według typów rodzin i składu rodzinnego oraz podregionów, powiatów i gmin w 2002 roku (cd.)

PODREGIONY POWIATY GMINY	Ogółem	Małżeństwa			Partnerzy			Matki z dziećmi	Ojcowie z dziećmi
		razem	bez dzieci	z dziećmi	razem	bez dzieci	z dziećmi		
<i>Podregion – szczeciński (cd.)</i>									
Powiat gryfiński (dok.)									
gm. m-w. Gryfino	8941	6860	1801	5059	362	133	229	1551	168
m. Gryfino	6441	4940	1313	3627	244	96	148	1131	126
w. Gryfino	2500	1920	488	1432	118	37	81	420	42
gm. m-w. Mieszkowice	2027	1588	401	1187	62	17	45	328	49
m. Mieszkowice	976	753	179	574	37	13	24	155	31
w. Mieszkowice	1051	835	222	613	25	4	21	173	18
gm. m-w. Moryń	1114	870	221	649	36	7	29	191	17
m. Moryń	397	333	91	242	6	-	6	55	3
w. Moryń	717	537	130	407	30	7	23	136	14
gm. w. Stare Czarnowo	1057	789	204	585	42	9	33	196	30
gm. m-w. Trzcińsko-Zdrój	1469	1155	293	862	28	8	20	257	29
m. Trzcińsko-Zdrój	651	513	134	379	4	3	1	121	13
w. Trzcińsko-Zdrój	818	642	159	483	24	5	19	136	16
gm. w. Widuchowa	1503	1126	270	856	72	22	50	264	41
Powiat kamiński	13464	10003	2923	7080	671	219	452	2499	291
gm. w. Dziwnów	1201	911	291	620	65	28	37	195	30
gm. m-w. Golczewo	1673	1299	366	933	69	19	50	283	22
m. Golczewo	781	611	180	431	33	10	23	126	11
w. Golczewo	892	688	186	502	36	9	27	157	11
gm. m-w. Kamień Pomorski	4117	3049	915	2134	198	75	123	793	77
m. Kamień Pomorski	2698	2015	640	1375	124	50	74	515	44
w. Kamień Pomorski	1419	1034	275	759	74	25	49	278	33
gm. m-w. Międzyzdroje	1866	1350	462	888	74	29	45	392	50
m. Międzyzdroje	1578	1126	401	725	58	24	34	348	46
w. Międzyzdroje	288	224	61	163	16	5	11	44	4
gm. w. Świerzno	1148	859	205	654	86	25	61	171	32
gm. m-w. Wolin	3459	2535	684	1851	179	43	136	665	80
m. Wolin	1419	1054	265	789	58	14	44	276	31
w. Wolin	2040	1481	419	1062	121	29	92	389	49
Powiat łobeski	10647	7942	2353	5589	478	150	328	2019	208
gm. m-w. Dobra	1256	929	264	665	66	18	48	227	34
m. Dobra	597	438	132	306	27	10	17	115	17
w. Dobra	659	491	132	359	39	8	31	112	17
gm. m-w. Łobez	4097	3084	931	2153	153	53	100	788	72
m. Łobez	3093	2351	727	1624	98	35	63	590	54
w. Łobez	1004	733	204	529	55	18	37	198	18
gm. w. Radowo Małe	1020	766	206	560	45	10	35	194	15
gm. m-w. Resko	2275	1671	502	1169	122	36	86	436	46
m. Resko	1258	947	292	655	59	13	46	230	22
w. Resko	1017	724	210	514	63	23	40	206	24
gm. m-w. Węgorzyno	1999	1492	450	1042	92	33	59	374	41
m. Węgorzyno	837	652	170	482	25	7	18	147	13
w. Węgorzyno	1162	840	280	560	67	26	41	227	28
Powiat myśliborski	18822	14487	4015	10472	571	193	378	3360	404
gm. m-w. Barlinek	5498	4356	1204	3152	154	56	98	866	122
m. Barlinek	4106	3241	922	2319	110	47	63	669	86
w. Barlinek	1392	1115	282	833	44	9	35	197	36
gm. w. Boleszkowice	846	646	173	473	28	5	23	158	14
gm. m-w. Dębno	5735	4318	1183	3135	170	58	112	1112	135
m. Dębno	3990	2981	864	2117	118	41	77	794	97
w. Dębno	1745	1337	319	1018	52	17	35	318	38

Tabl. 8. Rodziny w gospodarstwach domowych według typów rodzin i składu rodzinnego oraz podregionów, powiatów i gmin w 2002 roku (cd.)

PODREGIONY POWIATY GMINY	Ogółem	Małżeństwa			Partnerzy			Matki z dziećmi	Ojcowie z dziećmi
		razem	bez dzieci	z dziećmi	razem	bez dzieci	z dziećmi		
<i>Podregion – szczeciński (cd.)</i>									
<i>Powiat myśliborski (dok.)</i>									
gm. m-w. Myślibórz.	5874	4500	1305	3195	189	67	122	1067	118
m. Myślibórz	3496	2675	830	1845	95	40	55	655	71
w. Myślibórz	2378	1825	475	1350	94	27	67	412	47
gm. w. Nowogródek Po- morski	869	667	150	517	30	7	23	157	15
Powiat policki.	16935	12571	3022	9549	833	289	544	3131	400
gm. w. Dobra (Szczecińska)	2683	2049	502	1547	161	65	96	424	49
gm. w. Kolbaskowo.	2175	1619	393	1226	159	54	105	360	37
gm. m-w. Nowe Warpno	429	290	76	214	31	8	23	94	14
m. Nowe Warpno	331	219	56	163	23	7	16	80	9
w. Nowe Warpno	98	71	20	51	8	1	7	14	5
gm. m-w. Police	11648	8613	2051	6562	482	162	320	2253	300
m. Police	9813	7293	1699	5594	392	134	258	1881	247
w. Police.	1835	1320	352	968	90	28	62	372	53
Powiat pyrzycki	11129	8565	2297	6268	381	125	256	1956	227
gm. w. Bielice	780	598	150	448	32	12	20	133	17
gm. w. Kozielce.	705	536	137	399	24	8	16	132	13
gm. m-w. Lipiany	1694	1280	369	911	70	26	44	301	43
m. Lipiany	1204	909	270	639	45	13	32	224	26
w. Lipiany	490	371	99	272	25	13	12	77	17
gm. w. Przelewice	1411	1089	300	789	64	20	44	230	28
gm. m-w. Pyrzyce.	5583	4283	1134	3149	167	50	117	1017	116
m. Pyrzyce	3765	2867	813	2054	110	35	75	711	77
w. Pyrzyce	1818	1416	321	1095	57	15	42	306	39
gm. w. Warnice	956	779	207	572	24	9	15	143	10
Powiat stargardzki	33631	25950	6920	19030	919	336	583	6086	676
gm. m. Stargard Szczeciń- ski	20710	15820	4446	11374	496	205	291	3955	439
gm. m-w. Chociwel.	1659	1307	341	966	45	15	30	276	31
m. Chociwel	915	729	177	552	24	10	14	143	19
w. Chociwel.	744	578	164	414	21	5	16	133	12
gm. m-w. Dobrzany	1399	1084	299	785	36	8	28	244	35
m. Dobrzany	698	542	149	393	13	2	11	123	20
w. Dobrzany	701	542	150	392	23	6	17	121	15
gm. w. Dolice	2127	1648	351	1297	89	32	57	360	30
gm. m-w. Ińsko	977	750	231	519	27	6	21	175	25
m. Ińsko	568	450	132	318	12	2	10	89	17
w. Ińsko	409	300	99	201	15	4	11	86	8
gm. w. Kobylanka.	890	713	170	543	36	9	27	130	11
gm. w. Marianowo	855	685	158	527	30	14	16	130	10
gm. w. Stara Dąbrowa.	924	719	169	550	31	9	22	155	19
gm. w. Stargard Szczeciń- ski	2942	2310	522	1788	102	30	72	477	53
gm. m-w. Suchań.	1148	914	233	681	27	8	19	184	23
m. Suchań	400	337	86	251	8	4	4	51	4
w. Suchań.	748	577	147	430	19	4	15	133	19
Powiat m. Szczecin	116811	84462	29128	55334	4430	2174	2256	24651	3268
gm. M. Szczecin	116811	84462	29128	55334	4430	2174	2256	24651	3268
Powiat m. Świnoujście	12258	9066	3249	5817	558	239	319	2323	311
gm. M. Świnoujście.	12258	9066	3249	5817	558	239	319	2323	311

Tabl. 8. Rodziny w gospodarstwach domowych według typów rodzin i składu rodzinnego oraz podregionów, powiatów i gmin w 2002 roku (cd.)

PODREGIONY POWIATY GMINY	Ogółem	Małżeństwa			Partnerzy			Matki z dziećmi	Ojcowie z dziećmi
		razem	bez dzieci	z dziećmi	razem	bez dzieci	z dziećmi		
Podregion – koszaliński . . .	164965	124671	35836	88835	5991	2004	3987	30679	3624
Powiat białogardzki	13328	9803	2674	7129	562	170	392	2648	315
gm. m. Białogard	6900	5031	1475	3556	295	95	200	1422	152
gm. w. Białogard	2048	1520	384	1136	112	31	81	377	39
gm. m-w. Karlino	2493	1823	455	1368	78	22	56	522	70
m. Karlino	1626	1201	308	893	44	13	31	345	36
w. Karlino	867	622	147	475	34	9	25	177	34
gm. w. Tychowo	1887	1429	360	1069	77	22	55	327	54
Powiat drawski	16308	12421	3392	9029	598	201	397	2952	337
gm. m-w. Czaplnek	3258	2472	660	1812	117	31	86	603	66
m. Czaplnek	2009	1529	420	1109	65	17	48	376	39
w. Czaplnek	1249	943	240	703	52	14	38	227	27
gm. m-w. Drawsko Pomor- skie	4651	3563	1040	2523	200	70	130	797	91
m. Drawsko Pomorskie	3310	2521	783	1738	136	51	85	594	59
w. Drawsko Pomorskie	1341	1042	257	785	64	19	45	203	32
gm. m-w. Kalisz Pomorski	2014	1516	431	1085	75	27	48	378	45
m. Kalisz Pomorski . . .	1165	869	268	601	43	14	29	233	20
w. Kalisz Pomorski . . .	849	647	163	484	32	13	19	145	25
gm. w. Ostrowice	674	507	138	369	29	11	18	123	15
gm. w. Wierzchowo	1265	1023	291	732	39	14	25	183	20
gm. m-w. Złocieniec	4446	3340	832	2508	138	48	90	868	100
m. Złocieniec	3857	2904	726	2178	114	36	78	758	81
w. Złocieniec	589	436	106	330	24	12	12	110	19
Powiat kołobrzegi	21401	16106	4742	11364	803	280	523	4030	462
gm. m. Kołobrzeg	13261	9750	3149	6601	450	169	281	2755	306
gm. w. Dygowo	1443	1130	271	859	70	23	47	211	32
gm. w. Gościno	1350	1020	244	776	54	18	36	247	29
gm. w. Kołobrzeg	2328	1863	454	1409	93	31	62	335	37
gm. w. Rymań	1114	862	239	623	53	21	32	181	18
gm. w. Siemyśl	920	735	165	570	30	6	24	133	22
gm. w. Ustronie Morskie	985	746	220	526	53	12	41	168	18
Powiat koszaliński	16920	12915	3097	9818	695	195	500	2944	366
gm. w. Będzino	2497	1904	455	1449	110	25	85	430	53
gm. w. Biesiekierz	1223	951	226	725	43	16	27	204	25
gm. m-w. Bobolice	2638	2004	482	1522	112	32	80	461	61
m. Bobolice	1235	958	254	704	40	12	28	214	23
w. Bobolice	1403	1046	228	818	72	20	52	247	38
gm. w. Manowo	1771	1424	331	1093	56	15	41	271	20
gm. w. Mielno	1356	999	255	744	55	13	42	272	30
gm. m-w. Polanów	2405	1813	431	1382	100	25	75	433	59
m. Polanów	828	630	151	479	34	8	26	145	19
w. Polanów	1577	1183	280	903	66	17	49	288	40
gm. m-w. Sianów	3600	2743	651	2092	154	50	104	619	84
m. Sianów	1847	1392	336	1056	61	28	33	346	48
w. Sianów	1753	1351	315	1036	93	22	71	273	36
gm. w. Świeszyno	1430	1077	266	811	65	19	46	254	34

Tabl. 8. Rodziny w gospodarstwach domowych według typów rodzin i składu rodzinnego oraz podregionów, powiatów i gmin w 2002 roku (dok.)

PODREGIONY POWIATY GMINY	Ogółem	Małżeństwa			Partnerzy			Matki z dziećmi	Ojcowie z dziećmi
		razem	bez dzieci	z dziećmi	razem	bez dzieci	z dziećmi		
<i>Podregion – koszaliński (dok.)</i>									
Powiat sławieński	15996	12278	3409	8869	559	146	413	2854	305
gm. m. Darłowo	4282	3306	1047	2259	139	45	94	757	80
gm. m. Sławno	3860	2859	895	1964	136	39	97	798	67
gm. w. Darłowo	2013	1562	394	1168	72	17	55	339	40
gm. w. Malechowo	1754	1393	332	1061	71	21	50	262	28
gm. w. Postomino	1863	1432	350	1082	61	11	50	329	41
gm. w. Sławno	2224	1726	391	1335	80	13	67	369	49
Powiat szczecinecki	21382	16200	4617	11583	735	228	507	3976	471
gm. m. Szczecinek	11267	8500	2606	5894	314	110	204	2203	250
gm. m-w. Barwice	2417	1839	441	1398	88	26	62	444	46
m. Barwice	1095	847	225	622	35	9	26	195	18
w. Barwice	1322	992	216	776	53	17	36	249	28
gm. m-w. Biały Bór	1355	1035	259	776	52	14	38	237	31
m. Biały Bór	562	428	107	321	17	5	12	102	15
w. Biały Bór	793	607	152	455	35	9	26	135	16
gm. m-w. Borne Sulinowo	2342	1793	560	1233	108	37	71	399	42
m. Borne Sulinowo . . .	1040	830	307	523	56	27	29	142	12
w. Borne Sulinowo . . .	1302	963	253	710	52	10	42	257	30
gm. w. Grzmiąca	1379	1058	272	786	52	15	37	232	37
gm. w. Szczecinek	2622	1975	479	1496	121	26	95	461	65
Powiat świdwiński	13587	10397	2900	7497	467	139	328	2443	280
gm. m. Świdwin	4551	3505	977	2528	98	26	72	856	92
gm. w. Brzeżno	767	594	165	429	27	11	16	136	10
gm. m-w. Połczyn-Zdrój	4536	3435	1040	2395	172	63	109	840	89
m. Połczyn-Zdrój	2513	1878	617	1261	86	34	52	498	51
w. Połczyn-Zdrój	2023	1557	423	1134	86	29	57	342	38
gm. w. Rąbino	1037	815	224	591	47	12	35	152	23
gm. w. Sławoborze	1096	826	187	639	53	10	43	184	33
gm. w. Świdwin	1600	1222	307	915	70	17	53	275	33
Powiat walecki	15470	11966	3183	8783	444	152	292	2732	328
gm. m. Wałcz	7641	5812	1640	4172	213	85	128	1445	171
gm. m-w. Człopa	1389	1096	278	818	33	10	23	233	27
m. Człopa	674	523	141	382	19	6	13	119	13
w. Człopa	715	573	137	436	14	4	10	114	14
gm. m-w. Mirosławiec . . .	1765	1437	381	1056	38	13	25	257	33
m. Mirosławiec	831	660	207	453	19	8	11	137	15
w. Mirosławiec	934	777	174	603	19	5	14	120	18
gm. m-w. Tuczno	1360	1069	290	779	47	16	31	219	25
m. Tuczno	552	419	113	306	15	8	7	107	11
w. Tuczno	808	650	177	473	32	8	24	112	14
gm. w. Wałcz	3315	2552	594	1958	113	28	85	578	72
Powiat m. Koszalin	30573	22585	7822	14763	1128	493	635	6100	760
gm. M. Koszalin	30573	22585	7822	14763	1128	493	635	6100	760

Tabl. 9. Rodziny z dziećmi w gospodarstwach domowych według typów rodzin i liczby dzieci w 2002 roku

WYSZCZEGÓLNIENIE	Ogółem	Małżeństwa z dziećmi	Partnerzy z dziećmi	Matki z dziećmi	Ojcowie z dziećmi
OGÓŁEM					
OGÓŁEM RODZINY	473679	250261	10928	89884	11023
Bez dzieci do lat 24 na utrzymaniu	192830	-	-	-	-
Z dziećmi do lat 24 na utrzymaniu	280849	209235	9871	56170	5573
z 1 dzieckiem	141494	94457	5447	37543	4047
z 2	98504	80893	2683	13769	1159
z 3	28768	24056	1060	3375	277
z 4 i więcej dzieci	12083	9829	681	1483	90
Rodziny z 1 dzieckiem	182335	108330	5766	60367	7872
Bez dzieci do lat 24 na utrzymaniu	64879	32261	856	27270	4492
Z 1 dzieckiem do lat 24 na utrzymaniu	117456	76069	4910	33097	3380
Rodziny z 2 dzieci	125730	98561	3059	21751	2359
Bez dzieci do lat 24 na utrzymaniu	14315	7794	173	5542	806
Z 1 dzieckiem do lat 24 na utrzymaniu	20023	15488	413	3593	529
Z 2 dzieci	91392	75279	2473	12616	1024
Rodziny z 3 dzieci	37702	30467	1250	5389	596
Bez dzieci do lat 24 na utrzymaniu	1735	825	23	753	134
Z 1 dzieckiem do lat 24 na utrzymaniu	3460	2545	102	699	114
Z 2 dzieci	5903	4744	170	887	102
Z 3 dzieci	26604	22353	955	3050	246
Rodziny z 4 i więcej dzieci	16329	12903	853	2377	196
Bez dzieci do lat 24 na utrzymaniu	318	146	5	149	18
Z 1 dzieckiem do lat 24 na utrzymaniu	555	355	22	154	24
Z 2 dzieci	1209	870	40	266	33
Z 3 dzieci	2164	1703	105	325	31
Z 4 i więcej dzieci	12083	9829	681	1483	90
DZIECI OGÓŁEM	622401	456529	19699	130901	15272
w tym w rodzinach z:					
3 i więcej dzieci	188606	151077	7815	27032	2682
4 i więcej dzieci	75500	59676	4065	10865	894
z tego:					
Dzieci do lat 24 pozostające na utrzymaniu	480326	373590	17221	81902	7613
0-2 lata	47703	30827	3587	12848	441
3-6	71444	51824	3972	14913	735
7-14	181073	143630	6043	28910	2490
15-17	75446	62618	1664	9882	1282
18-24 lat	104660	84691	1955	15349	2665
w tym w rodzinach z:					
3 i więcej dzieci	141824	117347	6408	16821	1248
4 i więcej dzieci	55520	45179	3228	6696	417
Dzieci pozostałe	142075	82939	2478	48999	7659

Tabl. 9. Rodziny z dziećmi w gospodarstwach domowych według typów rodzin i liczby dzieci w 2002 roku (dok.)

WYSZCZEGÓLNIENIE	Ogółem	Małżeństwa z dziećmi	Partnerzy z dziećmi	Matki z dziećmi	Ojcowie z dziećmi
MIASTA					
RAZEM RODZINY	335653	171217	6767	66266	8055
Bez dzieci do lat 24 na utrzymaniu	140858	-	-	-	-
Z dziećmi do lat 24 na utrzymaniu	194795	142244	6015	42369	4167
DZIECI RAZEM	405318	290152	11204	93211	10751
w tym w rodzinach z:					
3 i więcej dzieci	92057	71601	3541	15464	1451
4 i więcej dzieci	28595	21228	1615	5405	347
z tego:					
Dzieci do lat 24 pozostające na utrzymaniu	310971	236204	9648	59634	5485
0-2 lata	29645	18780	1929	8632	304
3-6	44060	30877	2091	10554	538
7-14	113678	87296	3421	21207	1754
15-17	49817	40427	996	7491	903
18-24 lat	73771	58824	1211	11750	1986
w tym w rodzinach z:					
3 i więcej dzieci	68204	54845	2789	9873	697
4 i więcej dzieci	20528	15707	1217	3417	187
Dzieci pozostałe	94347	53948	1556	6632	2570
WIEŚ					
RAZEM RODZINY	138026	79044	4161	23618	2968
Bez dzieci do lat 24 na utrzymaniu	51972	-	-	-	-
Z dziećmi do lat 24 na utrzymaniu	86054	66991	3856	13801	1406
DZIECI RAZEM	217083	166377	8495	37690	4521
w tym w rodzinach z:					
3 i więcej dzieci	96549	79476	4274	11568	1231
4 i więcej dzieci	46905	38448	2450	5460	547
z tego:					
Dzieci do lat 24 pozostające na utrzymaniu	169355	137386	7573	22268	2128
0-2 lata	18058	12047	1658	4216	137
3-6	27384	20947	1881	4359	197
7-14	67395	56334	2622	7703	736
15-17	25629	22191	668	2391	379
18-24 lat	30889	25867	744	3599	679
w tym w rodzinach z:					
3 i więcej dzieci	73620	62502	3619	6948	551
4 i więcej dzieci	34992	29472	2011	3279	230
Dzieci pozostałe	47728	28991	922	15422	2393

Tabl. 10. Rodziny w gospodarstwach domowych według typów oraz liczby dzieci w wieku 0-24 lat w 2002 roku

WYSZCZEGÓLNIENIE	Ogółem	Rodziny z dziećmi w wieku 0-24 lata	Liczba dzieci w wieku 0-24 lat				Rodziny bez dzieci w wieku 0-24 lata
			1	2	3	4 i więcej	
OGÓŁEM							
OGÓŁEM	362096	280849	141494	98504	28768	12083	81247
Małżeństwa	250261	209235	94457	80893	24056	9829	41026
Partnerzy	10928	9871	5447	2683	1060	681	1057
Matki z dziećmi	89884	56170	37543	13769	3375	1483	33714
Ojcowie z dziećmi.	11023	5573	4047	1159	277	90	5450
MIASTA							
RAZEM	252305	194795	105817	68475	15892	4611	57510
Małżeństwa	171217	142244	69973	55693	13046	3532	28973
Partnerzy	6767	6015	3591	1634	524	266	752
Matki z dziećmi	66266	42369	29129	10316	2152	772	23897
Ojcowie z dziećmi.	8055	4167	3124	832	170	41	3888
WIEŚ							
RAZEM	109791	86054	35677	30029	12876	7472	23737
Małżeństwa	79044	66991	24484	25200	11010	6297	12053
Partnerzy	4161	3856	1856	1049	536	415	305
Matki z dziećmi	23618	13801	8414	3453	1223	711	9817
Ojcowie z dziećmi.	2968	1406	923	327	107	49	1562

Tabl. 11. Rodziny z dziećmi w gospodarstwach domowych według liczby dzieci do lat 24 pozostających

Lp.	WYSZCZEGÓLNIENIE	Ogółem	Rodziny bez dzieci do lat 24 na utrzymaniu	Rodziny według liczby dzieci do		
				razem	1	2
						OGÓ
1	OGÓŁEM	362096	81247	280849	141494	98504
2	W wieku:					
	24 lata i mniej	19585	1	19584	16042	3082
3	25 – 29	38369	1	38368	22902	12224
4	30 – 34	43144	45	43099	16362	18788
5	35 – 39	46359	605	45754	12730	21312
6	40 – 49	120280	16598	103682	49210	38207
7	50 lat i więcej	94344	63983	30361	24248	4890
8	nieustalonym	15	14	1	-	1
9	Małżeństwa z dziećmi	250261	41026	209235	94457	80893
10	W wieku:					
	24 lata i mniej	9032	1	9031	6924	1831
11	25 – 29	25915	1	25914	14159	9400
12	30 – 34	33072	14	33058	10949	15581
13	35 – 39	36746	221	36525	8280	18139
14	40 – 49	92816	10434	82382	36444	32211
15	50 lat i więcej	52670	30346	22324	17701	3730
16	nieustalonym	10	9	1	-	1
17	Partnerzy z dziećmi	10928	1057	9871	5447	2683
18	W wieku:					
	24 lata i mniej	1813	-	1813	1416	336
19	25 – 29	2135	-	2135	1217	600
20	30 – 34	1617	2	1615	625	546
21	35 – 39	1282	31	1251	470	405
22	40 – 49	2724	385	2339	1171	684
23	50 lat i więcej	1357	639	718	548	112
24	nieustalonym	-	-	-	-	-
25	Matki z dziećmi	89884	33714	56170	37543	13769
26	W wieku:					
	24 lata i mniej	8574	-	8574	7544	908
27	25 – 29	9964	-	9964	7222	2180
28	30 – 34	7994	28	7966	4441	2571
29	35 – 39	7721	331	7390	3609	2604
30	40 – 49	21608	5049	16559	10023	4701
31	50 lat i więcej	34019	28302	5717	4704	805
32	nieustalonym	4	4	-	-	-
33	Ojcowie z dziećmi	11023	5450	5573	4047	1159
34	W wieku:					
	24 lata i mniej	166	-	166	158	7
35	25 – 29	355	-	355	304	44
36	30 – 34	461	1	460	347	90
37	35 – 39	610	22	588	371	164
38	40 – 49	3132	730	2402	1572	611
39	50 lat i więcej	6298	4696	1602	1295	243
40	nieustalonym	1	1	-	-	-

na utrzymaniu oraz wieku matki (lub ojca w rodzinach niepełnych) w 2002 roku

lat 24 pozostających na utrzymaniu				Liczba dzieci do lat 24 pozostających na utrzymaniu	Liczba dzieci w rodzinie ogółem	Przeciętna liczba dzieci do lat 24 na utrzymaniu	Lp.
3	4	5 i więcej					
		rodziny	dzieci				
28768	7846	4237	24136	480326	622401	1,71	1
371	78	11	58	23689	23696	1,21	2
2463	557	222	1199	58166	58189	1,52	3
5565	1618	766	4308	81413	81647	1,89	4
8011	2332	1369	7831	96546	99435	2,11	5
11493	3035	1737	9974	182217	230450	1,76	6
865	226	132	766	38293	128965	1,26	7
-	-	-	-	2	19	2,00	8
24056	6393	3436	19607	373590	456529	1,79	9
226	40	10	53	11477	11479	1,27	10
1802	395	158	850	40795	40808	1,57	11
4646	1285	597	3372	64561	64676	1,95	12
6969	1988	1149	6580	79997	81618	2,19	13
9779	2531	1417	8142	148469	183090	1,80	14
634	154	105	610	28289	74844	1,27	15
-	-	-	-	2	14	2,00	16
1060	389	292	1672	17221	19699	1,74	17
49	11	1	5	2284	2289	1,26	18
219	64	35	193	3523	3533	1,65	19
260	104	80	454	3367	3400	2,08	20
209	87	80	465	2720	2892	2,17	21
281	114	89	515	4353	5503	1,86	22
42	9	7	40	974	2082	1,36	23
-	-	-	-	-	-	-	24
3375	1007	476	2668	81902	130901	1,46	25
95	27	-	-	9753	9753	1,14	26
435	98	29	156	13435	13435	1,35	27
644	224	86	467	12878	12963	1,62	28
789	251	137	768	12956	14011	1,75	29
1268	359	208	1182	25847	36984	1,56	30
144	48	16	95	7033	43751	1,23	31
-	-	-	-	-	4	-	32
277	57	33	189	7613	15272	1,37	33
1	-	-	-	175	175	1,05	34
7	-	-	-	413	413	1,16	35
15	5	3	15	607	608	1,32	36
44	6	3	18	873	914	1,48	37
165	31	23	135	3548	4873	1,48	38
45	15	4	21	1997	8288	1,25	39
-	-	-	-	-	1	-	40

Tabl. 11. Rodziny z dziećmi w gospodarstwach domowych według liczby dzieci do lat 24 pozostających

Lp.	WYSZCZEGÓLNIENIE	Ogółem	Rodziny bez dzieci do lat 24 na utrzymaniu	Rodziny według liczby dzieci do		
				razem	1	2
						MIA
1	RAZEM	252305	57510	194795	105817	68475
2	W wieku:					
	24 lata i mniej	11718	1	11717	9989	1558
3	25 – 29	25480	1	25479	16878	7305
4	30 – 34	29181	39	29142	12875	12706
5	35 – 39	31754	476	31278	10038	15330
6	40 – 49	87020	12439	74581	37509	28130
7	50 lat i więcej	67137	44540	22597	18528	3445
8	nieustalonym	15	14	1	-	1
9	Małżeństwa z dziećmi	171217	28973	142244	69973	55693
10	W wieku:					
	24 lata i mniej	5076	1	5075	4107	879
11	25 – 29	16466	1	16465	10233	5391
12	30 – 34	21657	13	21644	8537	10342
13	35 – 39	24435	155	24280	6444	12877
14	40 – 49	65692	7483	58209	27196	23546
15	50 lat i więcej	37881	21311	16570	13456	2657
16	nieustalonym	10	9	1	-	1
17	Partnerzy z dziećmi	6767	752	6015	3591	1634
18	W wieku:					
	24 lata i mniej	923	-	923	752	150
19	25 – 29	1297	-	1297	834	335
20	30 – 34	1029	2	1027	467	351
21	35 – 39	835	21	814	352	276
22	40 – 49	1803	294	1509	832	454
23	50 lat i więcej	880	435	445	354	68
24	nieustalonym	-	-	-	-	-
25	Matki z dziećmi	66266	23897	42369	29129	10316
26	W wieku:					
	24 lata i mniej	5618	-	5618	5032	526
27	25 – 29	7441	-	7441	5572	1546
28	30 – 34	6134	23	6111	3590	1948
29	35 – 39	6016	279	5737	2951	2056
30	40 – 49	17145	4094	13051	8249	3677
31	50 lat i więcej	23908	19497	4411	3735	563
32	nieustalonym	4	4	-	-	-
33	Ojcowie z dziećmi	8055	3888	4167	3124	832
34	W wieku:					
	24 lata i mniej	101	-	101	98	3
35	25 – 29	276	-	276	239	33
36	30 – 34	361	1	360	281	65
37	35 – 39	468	21	447	291	121
38	40 – 49	2380	568	1812	1232	453
39	50 lat i więcej	4468	3297	1171	983	157
40	nieustalonym	1	1	-	-	-

na utrzymaniu oraz wieku matki (lub ojca w rodzinach niepełnych) w 2002 roku (cd.)

lat 24 pozostających na utrzymaniu				Liczba dzieci do lat 24 pozostających na utrzymaniu	Liczba dzieci w rodzinie ogółem	Przeciętna liczba dzieci do lat 24 na utrzymaniu	Lp.
3	4	5 i więcej					
		rodziny	dzieci				
15892	3294	1317	7352	310971	405318	1,60	1
143	25	2	11	13645	13650	1,16	2
1065	178	53	283	35678	35696	1,40	3
2762	593	206	1120	50065	50225	1,72	4
4514	967	429	2382	60490	62242	1,93	5
6929	1427	586	3320	123584	155516	1,66	6
479	104	41	236	27507	87970	1,22	7
-	-	-	-	2	19	2,00	8
13046	2543	989	5535	236204	290152	1,66	9
73	14	2	11	6151	6153	1,21	10
702	107	32	174	23723	23733	1,44	11
2198	428	139	756	38283	38355	1,77	12
3850	773	336	1859	48699	49515	2,01	13
5862	1155	450	2563	99057	120892	1,70	14
361	66	30	172	20289	51490	1,22	15
-	-	-	-	2	14	2,00	16
524	162	104	569	9648	11204	1,60	17
20	1	-	-	1116	1119	1,21	18
97	21	10	53	1932	1940	1,49	19
134	47	28	152	1911	1929	1,86	20
108	45	33	183	1591	1696	1,95	21
149	44	30	164	2527	3276	1,67	22
16	4	3	17	571	1244	1,28	23
-	-	-	-	-	-	-	24
2152	560	212	1177	59634	93211	1,41	25
50	10	-	-	6274	6274	1,12	26
262	50	11	56	9706	9706	1,30	27
419	116	38	207	9414	9483	1,54	28
526	145	59	335	9556	10352	1,67	29
815	213	97	537	19437	27801	1,49	30
80	26	7	42	5247	29591	1,19	31
-	-	-	-	-	4	-	32
170	29	12	71	5485	10751	1,32	33
-	-	-	-	104	104	1,03	34
4	-	-	-	317	317	1,15	35
11	2	1	5	457	458	1,27	36
30	4	1	5	644	679	1,44	37
103	15	9	56	2563	3547	1,41	38
22	8	1	5	1400	5645	1,20	39
-	-	-	-	-	1	-	40

Tabl. 11. Rodziny z dziećmi w gospodarstwach domowych według liczby dzieci do lat 24 pozostających

Lp.	WYSZCZEGÓLNIENIE	Ogółem	Rodziny bez dzieci do lat 24 na utrzymaniu	Rodziny według liczby dzieci do		
				razem	1	2
						WI
1	RAZEM	109791	23737	86054	35677	30029
2	W wieku:					
	24 lata i mniej	7867	-	7867	6053	1524
3	25 – 29	12889	-	12889	6024	4919
4	30 – 34	13963	6	13957	3487	6082
5	35 – 39	14605	129	14476	2692	5982
6	40 – 49	33260	4159	29101	11701	10077
7	50 lat i więcej	27207	19443	7764	5720	1445
8	nieustalonym	-	-	-	-	-
9	Mażeństwa z dziećmi	79044	12053	66991	24484	25200
10	W wieku:					
	24 lata i mniej	3956	-	3956	2817	952
11	25 – 29	9449	-	9449	3926	4009
12	30 – 34	11415	1	11414	2412	5239
13	35 – 39	12311	66	12245	1836	5262
14	40 – 49	27124	2951	24173	9248	8665
15	50 lat i więcej	14789	9035	5754	4245	1073
16	nieustalonym	-	-	-	-	-
17	Partnerzy z dziećmi	4161	305	3856	1856	1049
18	W wieku:					
	24 lata i mniej	890	-	890	664	186
19	25 – 29	838	-	838	383	265
20	30 – 34	588	-	588	158	195
21	35 – 39	447	10	437	118	129
22	40 – 49	921	91	830	339	230
23	50 lat i więcej	477	204	273	194	44
24	nieustalonym	-	-	-	-	-
25	Matki z dziećmi	23618	9817	13801	8414	3453
26	W wieku:					
	24 lata i mniej	2956	-	2956	2512	382
27	25 – 29	2523	-	2523	1650	634
28	30 – 34	1860	5	1855	851	623
29	35 – 39	1705	52	1653	658	548
30	40 – 49	4463	955	3508	1774	1024
31	50 lat i więcej	10111	8805	1306	969	242
32	nieustalonym	-	-	-	-	-
33	Ojcowie z dziećmi	2968	1562	1406	923	327
34	W wieku:					
	24 lata i mniej	65	-	65	60	4
35	25 – 29	79	-	79	65	11
36	30 – 34	100	-	100	66	25
37	35 – 39	142	1	141	80	43
38	40 – 49	752	162	590	340	158
39	50 lat i więcej	1830	1399	431	312	86
40	nieustalonym	-	-	-	-	-

Tabl. 12. Rodziny z dziećmi w gospodarstwach domowych według liczby dzieci do lat 24

Lp.	WYSZCZEGÓLNIENIE	Ogółem	Rodziny bez dzieci do lat 24 na utrzymaniu	Rodziny według liczby dzieci do		
				razem	1	2
1	ZACHODNIOPOMORSKIE	362096	81247	280849	141494	98504
2	Podregion – szczeciński	234971	53641	181330	93637	63385
3	Powiat choszczeński	10697	2314	8383	3622	2983
4	gm. w. Bierzwnik	1004	261	743	306	254
5	gm. m-w. Choszczno	4828	1023	3805	1802	1352
6	m. Choszczno	3502	723	2779	1421	1013
7	w. Choszczno	1326	300	1026	381	339
8	gm. m-w. Drawno	1066	243	823	324	291
9	m. Drawno	513	118	395	167	143
10	w. Drawno	553	125	428	157	148
11	gm. w. Krzęcin	786	156	630	229	235
12	gm. m-w. Pelczyce	1776	367	1409	554	523
13	m. Pelczyce	624	112	512	213	202
14	w. Pelczyce	1152	255	897	341	321
15	gm. m-w. Recz	1237	264	973	407	328
16	m. Recz	643	127	516	225	182
17	w. Recz	594	137	457	182	146
18	Powiat goleniowski	16928	3734	13194	6289	4724
19	gm. m-w. Goleniów	7115	1566	5549	2759	2069
20	m. Goleniów	5054	1149	3905	2055	1462
21	w. Goleniów	2061	417	1644	704	607
22	gm. m-w. Maszewo	1732	350	1382	559	502
23	m. Maszewo	651	125	526	232	201
24	w. Maszewo	1081	225	856	327	301
25	gm. m-w. Nowogard	5362	1156	4206	2082	1442
26	m. Nowogard	3739	807	2932	1536	1034
27	w. Nowogard	1623	349	1274	546	408
28	gm. w. Osina	604	130	474	209	167
29	gm. w. Przybiernów	1083	251	832	351	285
30	gm. w. Stepnica	1032	281	751	329	259
31	Powiat gryficki	13198	2812	10386	4796	3720
32	gm. w. Brojce	802	195	607	238	217
33	gm. m-w. Gryfice	5205	1162	4043	1979	1424
34	m. Gryfice	3744	847	2897	1485	1041
35	w. Gryfice	1461	315	1146	494	383
36	gm. w. Karnice	900	201	699	281	261
37	gm. m-w. Płoty	2000	426	1574	660	552
38	m. Płoty	924	203	721	344	261
39	w. Płoty	1076	223	853	316	291
40	gm. w. Rewal	675	132	543	298	179
41	gm. m-w. Trzebiatów	3616	696	2920	1340	1087
42	m. Trzebiatów	2170	428	1742	861	648
43	w. Trzebiatów	1446	268	1178	479	439

pozostających na utrzymaniu oraz podregionów, powiatów i gmin w 2002 roku

lat 24 pozostających na utrzymaniu				Liczba dzieci do lat 24 pozostających na utrzymaniu	Liczba dzieci w rodzinie ogółem	Przeciętna liczba dzieci do lat 24 na utrzymaniu	Lp.
3	4	5 i więcej					
		rodziny	dzieci				
28768	7846	4237	24136	480326	622401	1,71	1
17310	4630	2368	13431	304288	396613	1,68	2
1183	395	200	1142	15859	20291	1,89	3
119	44	20	118	1465	1955	1,97	4
469	125	57	328	6741	8626	1,77	5
265	64	16	88	4586	5852	1,65	6
204	61	41	240	2155	2774	2,10	7
129	46	33	182	1659	2137	2,02	8
56	19	10	53	750	968	1,90	9
73	27	23	129	909	1169	2,12	10
100	42	24	137	1304	1631	2,07	11
221	77	34	192	2763	3491	1,96	12
73	19	5	25	937	1144	1,83	13
148	58	29	167	1826	2347	2,04	14
145	61	32	185	1927	2451	1,98	15
68	30	11	67	980	1236	1,90	16
77	31	21	118	947	1215	2,07	17
1496	435	250	1434	23399	30424	1,77	18
519	136	66	367	9365	12250	1,69	19
302	61	25	137	6266	8265	1,60	20
217	75	41	230	3099	3985	1,89	21
200	69	52	300	2739	3442	1,98	22
58	25	10	60	968	1206	1,84	23
142	44	42	240	1771	2236	2,07	24
476	130	76	430	7344	9556	1,75	25
293	48	21	117	4792	6208	1,63	26
183	82	55	313	2552	3348	2,00	27
65	17	16	122	928	1169	1,96	28
121	55	20	112	1616	2082	1,94	29
115	28	20	103	1407	1925	1,87	30
1274	379	217	1241	18815	24140	1,81	31
89	41	22	130	1233	1635	2,03	32
446	124	70	391	7052	9212	1,74	33
280	64	27	152	4815	6309	1,66	34
166	60	43	239	2237	2903	1,95	35
98	36	23	123	1364	1771	1,95	36
229	76	57	338	3093	3920	1,97	37
94	16	6	31	1243	1603	1,72	38
135	60	51	307	1850	2317	2,17	39
49	14	3	15	874	1097	1,61	40
363	88	42	244	5199	6505	1,78	41
179	41	13	69	2927	3659	1,68	42
184	47	29	175	2272	2846	1,93	43

Tabl. 12. Rodziny z dziećmi w gospodarstwach domowych według liczby dzieci do lat 24

Lp.	WYSZCZEGÓLNIENIE	Ogółem	Rodziny bez dzieci do lat 24 na utrzymaniu	Rodziny według liczby dzieci do		
				razem	1	2
	<i>Podregion – szczeciński (cd.)</i>					
1	Powiat gryfiński	18083	3725	14358	6686	5065
2	gm. w. Banie	1364	304	1060	442	366
3	gm. m-w. Cedynia	930	198	732	327	258
4	m. Cedynia	374	66	308	155	104
5	w. Cedynia	556	132	424	172	154
6	gm. m-w. Chojna	3064	651	2413	1086	846
7	m. Chojna	1582	310	1272	623	455
8	w. Chojna	1482	341	1141	463	391
9	gm. m-w. Gryfino	7007	1299	5708	2990	1981
10	m. Gryfino	5032	920	4112	2300	1415
11	w. Gryfino	1975	379	1596	690	566
12	gm. m-w. Mieszkowice	1609	329	1280	515	460
13	m. Mieszkowice	784	143	641	293	222
14	w. Mieszkowice	825	186	639	222	238
15	gm. m-w. Moryń	886	189	697	293	241
16	m. Moryń	306	55	251	102	92
17	w. Moryń	580	134	446	191	149
18	gm. w. Stare Czarnowo	844	201	643	295	249
19	gm. m-w. Trzcińsko-Zdrój	1168	266	902	373	316
20	m. Trzcińsko-Zdrój	514	133	381	160	148
21	w. Trzcińsko-Zdrój	654	133	521	213	168
22	gm. w. Widuchowa	1211	288	923	365	348
23	Powiat kamieński	10322	2255	8067	4017	2795
24	gm. w. Dziwnów	882	176	706	386	236
25	gm. m-w. Golczewo	1288	267	1021	457	356
26	m. Golczewo	591	116	475	241	160
27	w. Golczewo	697	151	546	216	196
28	gm. m-w. Kamień Pomorski	3127	685	2442	1258	827
29	m. Kamień Pomorski	2008	442	1566	845	548
30	w. Kamień Pomorski	1119	243	876	413	279
31	gm. m-w. Międzyzdroje	1375	317	1058	584	374
32	m. Międzyzdroje	1153	269	884	496	309
33	w. Międzyzdroje	222	48	174	88	65
34	gm. w. Świerżno	918	193	725	296	260
35	gm. m-w. Wolin	2732	617	2115	1036	742
36	m. Wolin	1140	240	900	483	303
37	w. Wolin	1592	377	1215	553	439
38	Powiat łobeski	8144	1840	6304	2852	2181
39	gm. m-w. Dobra	974	223	751	330	261
40	m. Dobra	455	113	342	160	129
41	w. Dobra	519	110	409	170	132
42	gm. m-w. Łobez	3113	703	2410	1181	813
43	m. Łobez	2331	513	1818	930	635
44	w. Łobez	782	190	592	251	178
45	gm. w. Radowo Małe	804	191	613	250	218
46	gm. m-w. Resko	1737	369	1368	614	462
47	m. Resko	953	191	762	387	267
48	w. Resko	784	178	606	227	195
49	gm. m-w. Węgorzyno	1516	354	1162	477	427
50	m. Węgorzyno	660	144	516	229	198
51	w. Węgorzyno	856	210	646	248	229

pozostających na utrzymaniu oraz podregionów, powiatów i gmin w 2002 roku (cd.)

lat 24 pozostających na utrzymaniu				Liczba dzieci do lat 24 pozostających na utrzymaniu	Liczba dzieci w rodzinie ogółem	Przeciętna liczba dzieci do lat 24 na utrzymaniu	Lp.
3	4	5 i więcej					
		rodziny	dzieci				
1754	530	323	1863	26061	33198	1,82	1
156	64	32	185	2083	2681	1,97	2
90	31	26	141	1378	1769	1,88	3
33	6	10	51	537	664	1,74	4
57	25	16	90	841	1105	1,98	5
314	112	55	331	4499	5709	1,86	6
142	41	11	64	2187	2720	1,72	7
172	71	44	267	2312	2989	2,03	8
566	106	65	373	9447	11942	1,66	9
326	51	20	112	6424	8149	1,56	10
240	55	45	261	3023	3793	1,89	11
208	53	44	249	2520	3193	1,97	12
95	17	14	83	1173	1443	1,83	13
113	36	30	166	1347	1750	2,11	14
100	39	24	151	1382	1764	1,98	15
40	10	7	47	493	589	1,96	16
60	29	17	104	889	1175	1,99	17
71	18	10	56	1134	1510	1,76	18
124	53	36	204	1793	2283	1,99	19
46	18	9	51	717	929	1,88	20
78	35	27	153	1076	1354	2,07	21
125	54	31	173	1825	2347	1,98	22
871	242	142	803	13991	18018	1,73	23
67	12	5	25	1132	1434	1,60	24
141	40	27	149	1901	2407	1,86	25
53	12	9	48	816	1022	1,72	26
88	28	18	101	1085	1385	1,99	27
252	62	43	248	4164	5407	1,71	28
134	26	13	73	2520	3249	1,61	29
118	36	30	175	1644	2158	1,88	30
83	11	6	33	1658	2149	1,57	31
67	7	5	27	1370	1787	1,55	32
16	4	1	6	288	362	1,66	33
98	48	23	124	1426	1806	1,97	34
230	69	38	224	3710	4815	1,75	35
87	15	12	64	1474	1902	1,64	36
143	54	26	160	2236	2913	1,84	37
848	283	140	816	11706	15126	1,86	38
110	34	16	100	1418	1828	1,89	39
38	10	5	32	604	790	1,77	40
72	24	11	68	814	1038	1,99	41
283	90	43	247	4263	5536	1,77	42
194	50	9	53	3035	3936	1,67	43
89	40	34	194	1228	1600	2,07	44
91	34	20	118	1213	1587	1,98	45
190	71	31	175	2567	3246	1,88	46
85	13	10	54	1282	1614	1,68	47
105	58	21	121	1285	1632	2,12	48
174	54	30	176	2245	2929	1,93	49
64	16	9	52	933	1204	1,81	50
110	38	21	124	1312	1725	2,03	51

Tabl. 12. Rodziny z dziećmi w gospodarstwach domowych według liczby dzieci do lat 24

Lp.	WYSZCZEGÓLNIENIE	Ogółem	Rodziny bez dzieci do lat 24 na utrzymaniu	Rodziny według liczby dzieci do		
				razem	1	2
	<i>Podregion – szczeciński (cd.)</i>					
1	Powiat myśliborski	14614	3120	11494	5422	4053
2	gm. m-w. Barlinek	4238	842	3396	1628	1219
3	m. Barlinek	3137	619	2518	1277	905
4	w. Barlinek	1101	223	878	351	314
5	gm. w. Boleszkowice	668	141	527	226	189
6	gm. m-w. Dębno	4494	938	3556	1644	1268
7	m. Dębno	3085	646	2439	1249	863
8	w. Dębno	1409	292	1117	395	405
9	gm. m-w. Myślibórz	4502	1037	3465	1715	1176
10	m. Myślibórz	2626	610	2016	1101	691
11	w. Myślibórz	1876	427	1449	614	485
12	gm. w. Nowogródek Pomorski	712	162	550	209	201
13	Powiat policki	13624	2535	11089	5727	4059
14	gm. w. Dobra (Szczecińska)	2116	358	1758	956	610
15	gm. w. Kolbaskowo	1728	256	1472	770	503
16	gm. m-w. Nowe Warpno	345	56	289	147	97
17	m. Nowe Warpno	268	43	225	112	77
18	w. Nowe Warpno	77	13	64	35	20
19	gm. m-w. Police	9435	1865	7570	3854	2849
20	m. Police	7980	1513	6467	3331	2420
21	w. Police	1455	352	1103	523	429
22	Powiat pyrzycki	8707	1987	6720	3047	2400
23	gm. w. Bielice	618	138	480	201	174
24	gm. w. Kozielice	560	137	423	169	154
25	gm. m-w. Lipiany	1299	287	1012	492	350
26	m. Lipiany	921	201	720	375	258
27	w. Lipiany	378	86	292	117	92
28	gm. w. Przelewice	1091	237	854	309	298
29	gm. m-w. Pyrzyce	4399	1044	3355	1688	1182
30	m. Pyrzyce	2917	693	2224	1201	775
31	w. Pyrzyce	1482	351	1131	487	407
32	gm. w. Warnice	740	144	596	188	242
33	Powiat stargardzki	26375	5659	20716	9903	7457
34	gm. m. Stargard Szczeciński	16059	3499	12560	6667	4514
35	gm. m-w. Chociwel	1303	253	1050	414	404
36	m. Chociwel	728	137	591	233	246
37	w. Chociwel	575	116	459	181	158
38	gm. m-w. Dobrzany	1092	228	864	355	309
39	m. Dobrzany	547	100	447	190	172
40	w. Dobrzany	545	128	417	165	137
41	gm. w. Dolice	1744	346	1398	517	484
42	gm. m-w. Ińsko	740	172	568	243	203
43	m. Ińsko	434	88	346	166	119
44	w. Ińsko	306	84	222	77	84
45	gm. w. Kobylanka	711	157	554	244	214
46	gm. w. Marianowo	683	147	536	213	185
47	gm. w. Stara Dąbrowa	746	146	600	224	215
48	gm. w. Stargard Szczeciński	2390	508	1882	756	684
49	gm. m-w. Suchań	907	203	704	270	245
50	m. Suchań	310	61	249	93	104
51	w. Suchań	597	142	455	177	141

pozostających na utrzymaniu oraz podregionów, powiatów i gmin w 2002 roku (cd.)

lat 24 pozostających na utrzymaniu				Liczba dzieci do lat 24 pozostających na utrzymaniu	Liczba dzieci w rodzinie ogółem	Przeciętna liczba dzieci do lat 24 na utrzymaniu	Lp.
3	4	5 i więcej					
		rodziny	dzieci				
1384	425	210	1171	20551	26532	1,79	1
386	112	51	281	5953	7625	1,75	2
253	58	25	137	4215	5406	1,67	3
133	54	26	144	1738	2219	1,98	4
80	19	13	74	994	1256	1,89	5
431	140	73	409	6442	8269	1,81	6
240	62	25	136	4079	5295	1,67	7
191	78	48	273	2363	2974	2,12	8
393	126	55	309	6059	7960	1,75	9
174	42	8	44	3217	4246	1,60	10
219	84	47	265	2842	3714	1,96	11
94	28	18	98	1103	1422	2,01	12
981	210	112	625	18253	23092	1,65	13
139	29	24	136	2845	3493	1,62	14
134	46	19	102	2464	2940	1,67	15
30	5	10	52	503	611	1,74	16
24	2	10	52	398	482	1,77	17
6	3	-	-	105	129	1,64	18
678	130	59	335	12441	16048	1,64	19
557	108	51	291	10565	13532	1,63	20
121	22	8	44	1876	2516	1,70	21
857	287	129	744	12310	16075	1,83	22
72	23	10	53	910	1214	1,90	23
63	29	8	42	824	1100	1,95	24
113	42	15	88	1787	2332	1,77	25
63	22	2	10	1178	1529	1,64	26
50	20	13	78	609	803	2,09	27
145	67	35	200	1808	2274	2,12	28
352	92	41	244	5720	7621	1,70	29
200	32	16	91	3570	4749	1,61	30
152	60	25	153	2150	2872	1,90	31
112	34	20	117	1261	1534	2,12	32
2334	670	352	1968	36467	46829	1,76	33
1068	223	88	473	20264	26267	1,61	34
143	57	32	181	2060	2602	1,96	35
83	18	11	60	1106	1373	1,87	36
60	39	21	121	954	1229	2,08	37
126	47	27	154	1693	2165	1,96	38
63	19	3	15	814	1012	1,82	39
63	28	24	139	879	1153	2,11	40
257	77	63	359	2923	3631	2,09	41
77	25	20	108	1088	1422	1,92	42
43	10	8	45	618	774	1,79	43
34	15	12	63	470	648	2,12	44
73	19	4	22	989	1275	1,79	45
92	33	13	71	1062	1318	1,98	46
98	38	25	145	1245	1537	2,08	47
281	104	57	321	3704	4780	1,97	48
119	47	23	134	1439	1832	2,04	49
37	10	5	31	483	602	1,94	50
82	37	18	103	956	1230	2,10	51

Tabl. 12. Rodziny z dziećmi w gospodarstwach domowych według liczby dzieci do lat 24

Lp.	WYSZCZEGÓLNIENIE	Ogółem	Rodziny bez dzieci do lat 24 na utrzymaniu	Rodziny według liczby dzieci do		
				razem	1	2
	<i>Podregion – szczeciński (dok.)</i>					
1	Powiat m. Szczecin	85509	21535	63974	37327	21767
2	gm. M. Szczecin	85509	21535	63974	37327	21767
3	Powiat m. Świnoujście	8770	2125	6645	3949	2181
4	gm. M. Świnoujście	8770	2125	6645	3949	2181
5	Podregion – koszaliński	127125	27606	99519	47857	35119
6	Powiat białogardzki	10484	2253	8231	3812	2886
7	gm. m. Białogard	5330	1118	4212	2137	1504
8	gm. w. Białogard	1633	369	1264	484	430
9	gm. m-w. Karlino	2016	437	1579	696	537
10	m. Karlino	1305	272	1033	483	369
11	w. Karlino	711	165	546	213	168
12	gm. w. Tychowo	1505	329	1176	495	415
13	Powiat drawski	12715	2710	10005	4536	3533
14	gm. m-w. Czaplnek	2567	572	1995	905	708
15	m. Czaplnek	1572	339	1233	615	439
16	w. Czaplnek	995	233	762	290	269
17	gm. m-w. Drawsko Pomorskie	3541	709	2832	1338	973
18	m. Drawsko Pomorskie	2476	481	1995	997	701
19	w. Drawsko Pomorskie	1065	228	837	341	272
20	gm. m-w. Kalisz Pomorski	1556	324	1232	533	421
21	m. Kalisz Pomorski	883	177	706	335	243
22	w. Kalisz Pomorski	673	147	526	198	178
23	gm. w. Ostrowice	525	99	426	170	146
24	gm. w. Wierzchowo	960	215	745	311	265
25	gm. m-w. Złocieniec	3566	791	2775	1279	1020
26	m. Złocieniec	3095	661	2434	1142	901
27	w. Złocieniec	471	130	341	137	119
28	Powiat kołobrzeski	16379	3788	12591	6465	4400
29	gm. m. Kołobrzeg	9943	2434	7509	4263	2607
30	gm. w. Dygowo	1149	275	874	350	303
31	gm. w. Gościno	1088	236	852	357	299
32	gm. w. Kołobrzeg	1843	360	1483	739	521
33	gm. w. Rymań	854	177	677	253	242
34	gm. w. Siemyśl	749	158	591	253	192
35	gm. w. Ustronie Morskie	753	148	605	250	236
36	Powiat koszaliński	13628	2807	10821	4752	3828
37	gm. w. Będzino	2017	431	1586	746	529
38	gm. w. Biesiekierz	981	198	783	340	277
39	gm. m-w. Bobolice	2124	464	1660	693	585
40	m. Bobolice	969	209	760	343	300
41	w. Bobolice	1155	255	900	350	285
42	gm. w. Manowo	1425	254	1171	535	428
43	gm. w. Mielno	1088	243	845	436	283
44	gm. m-w. Polanów	1949	395	1554	624	552
45	m. Polanów	669	123	546	245	203
46	w. Polanów	1280	272	1008	379	349
47	gm. m-w. Sianów	2899	595	2304	977	873
48	m. Sianów	1483	286	1197	528	469
49	w. Sianów	1416	309	1107	449	404
50	gm. w. Świeszyno	1145	227	918	401	301

pozostających na utrzymaniu oraz podregionów, powiatów i gmin w 2002 roku (cd.)

lat 24 pozostających na utrzymaniu				Liczba dzieci do lat 24 pozostających na utrzymaniu	Liczba dzieci w rodzinie ogółem	Przeciętna liczba dzieci do lat 24 na utrzymaniu	Lp.
3	4	5 i więcej					
		rodziny	dzieci				
3914	704	262	1449	96868	129627	1,51	1
3914	704	262	1449	96868	129627	1,51	2
414	70	31	175	10008	13261	1,51	3
414	70	31	175	10008	13261	1,51	4
11458	3216	1869	10705	176038	225788	1,77	5
1036	302	195	1108	15008	19126	1,82	6
422	92	57	318	7097	9002	1,68	7
226	67	57	337	2627	3414	2,08	8
221	73	52	286	3011	3844	1,91	9
124	38	19	103	1848	2343	1,79	10
97	35	33	183	1163	1501	2,13	11
167	70	29	167	2273	2866	1,93	12
1294	430	212	1213	18417	23460	1,84	13
258	89	35	202	3653	4720	1,83	14
132	37	10	58	2095	2663	1,70	15
126	52	25	144	1558	2057	2,04	16
351	117	53	290	5095	6393	1,80	17
219	62	16	84	3388	4220	1,70	18
132	55	37	206	1707	2173	2,04	19
180	62	36	214	2377	3038	1,93	20
91	30	7	43	1257	1596	1,78	21
89	32	29	171	1120	1442	2,13	22
53	36	21	121	886	1116	2,08	23
111	40	18	100	1434	1840	1,92	24
341	86	49	286	4972	6353	1,79	25
288	64	39	218	4282	5450	1,76	26
53	22	10	68	690	903	2,02	27
1241	296	189	1090	21262	27874	1,69	28
516	84	39	222	11583	15542	1,54	29
143	46	32	185	1754	2291	2,01	30
121	36	39	232	1694	2140	1,99	31
162	36	25	130	2541	3290	1,71	32
121	35	26	145	1385	1756	2,05	33
98	35	13	89	1160	1464	1,96	34
80	24	15	87	1145	1391	1,89	35
1496	466	279	1597	20357	25846	1,88	36
208	67	36	210	2906	3756	1,83	37
108	37	21	117	1483	1885	1,89	38
245	84	53	322	3256	4172	1,96	39
86	23	8	52	1345	1729	1,77	40
159	61	45	270	1911	2443	2,12	41
151	39	18	103	2103	2589	1,80	42
98	19	9	50	1422	1851	1,68	43
244	77	57	316	3084	3871	1,98	44
73	15	10	57	987	1223	1,81	45
171	62	47	259	2097	2648	2,08	46
301	97	56	307	4321	5450	1,88	47
134	45	21	125	2173	2675	1,82	48
167	52	35	182	2148	2775	1,94	49
141	46	29	172	1782	2272	1,94	50

Tabl. 12. Rodziny z dziećmi w gospodarstwach domowych według liczby dzieci do lat 24

Lp.	WYSZCZEGÓLNIENIE	Ogółem	Rodziny bez dzieci do lat 24 na utrzymaniu	Rodziny według liczby dzieci do		
				razem	1	2
	<i>Podregion – koszaliński (dok.)</i>					
1	Powiat sławieński	12441	2769	9672	4320	3468
2	gm. m. Darłowo	3190	698	2492	1295	910
3	gm. m. Sławno	2926	679	2247	1131	802
4	gm. w. Darłowo	1602	363	1239	498	464
5	gm. w. Malechowo	1401	290	1111	444	400
6	gm. w. Postomino	1502	355	1147	441	397
7	gm. w. Sławno	1820	384	1436	511	495
8	Powiat szczecinecki	16537	3477	13060	5875	4703
9	gm. m. Szczecinek	8551	1876	6675	3316	2463
10	gm. m-w. Barwice	1950	399	1551	643	546
11	m. Barwice	861	165	696	316	267
12	w. Barwice	1089	234	855	327	279
13	gm. m-w. Biały Bór	1082	212	870	351	314
14	m. Biały Bór	450	86	364	170	140
15	w. Biały Bór	632	126	506	181	174
16	gm. m-w. Borne Sulinowo	1745	312	1433	582	514
17	m. Borne Sulinowo	706	67	639	269	255
18	w. Borne Sulinowo	1039	245	794	313	259
19	gm. w. Grzmiąca	1092	242	850	346	275
20	gm. w. Szczecinek	2117	436	1681	637	591
21	Powiat świdwiński	10548	2248	8300	3654	2979
22	gm. m. Świdwin	3548	662	2886	1361	1099
23	gm. w. Brzeżno	591	136	455	186	138
24	gm. m-w. Połczyn-Zdrój	3433	777	2656	1208	960
25	m. Połczyn-Zdrój	1862	432	1430	701	527
26	w. Połczyn-Zdrój	1571	345	1226	507	433
27	gm. w. Rąbino	801	191	610	240	211
28	gm. w. Sławoborze	899	198	701	298	228
29	gm. w. Świdwin	1276	284	992	361	343
30	Powiat walecki	12135	2574	9561	4457	3435
31	gm. m. Walcz	5916	1261	4655	2381	1694
32	gm. m-w. Człopa	1101	237	864	382	301
33	m. Człopa	527	110	417	209	141
34	w. Człopa	574	127	447	173	160
35	gm. m-w. Mirosławiec	1371	237	1134	501	420
36	m. Mirosławiec	616	130	486	226	164
37	w. Mirosławiec	755	107	648	275	256
38	gm. m-w. Tuczno	1054	260	794	339	278
39	m. Tuczno	431	100	331	154	126
40	w. Tuczno	623	160	463	185	152
41	gm. w. Walcz	2693	579	2114	854	742
42	Powiat m. Koszalin	22258	4980	17278	9986	5887
43	gm. M. Koszalin	22258	4980	17278	9986	5887

pozostających na utrzymaniu oraz podregionów, powiatów i gmin w 2002 roku (dok.)

lat 24 pozostających na utrzymaniu				Liczba dzieci do lat 24 pozostających na utrzymaniu	Liczba dzieci w rodzinie ogółem	Przeciętna liczba dzieci do lat 24 na utrzymaniu	Lp.
3	4	5 i więcej					
		rodziny	dzieci				
1301	359	224	1313	17908	23103	1,85	1
226	48	13	73	4058	5202	1,63	2
246	46	22	129	3786	5002	1,68	3
182	58	37	212	2416	3177	1,95	4
190	50	27	157	2171	2744	1,95	5
198	65	46	269	2358	3043	2,06	6
259	92	79	473	3119	3935	2,17	7
1666	480	336	1939	24138	30580	1,85	8
695	146	55	313	11224	14378	1,68	9
226	72	64	377	3078	3881	1,98	10
85	21	7	44	1233	1547	1,77	11
141	51	57	333	1845	2334	2,16	12
127	41	37	212	1736	2165	2,00	13
45	5	4	20	625	789	1,72	14
82	36	33	192	1111	1376	2,20	15
202	75	60	346	2862	3514	2,00	16
85	22	8	40	1162	1278	1,82	17
117	53	52	306	1700	2236	2,14	18
141	48	40	221	1732	2203	2,04	19
275	98	80	470	3506	4439	2,09	20
1112	353	202	1155	15515	19817	1,87	21
321	77	28	151	4981	6155	1,73	22
74	30	27	153	957	1221	2,10	23
337	103	48	269	4820	6267	1,81	24
150	37	15	82	2435	3150	1,70	25
187	66	33	187	2385	3117	1,95	26
100	33	26	161	1255	1655	2,06	27
107	42	26	146	1389	1817	1,98	28
173	68	47	275	2113	2702	2,13	29
1175	325	169	930	17082	21795	1,79	30
458	95	27	152	7675	9805	1,65	31
121	37	23	128	1623	2112	1,88	32
49	14	4	21	715	929	1,71	33
72	23	19	107	908	1183	2,03	34
155	37	21	113	2067	2482	1,82	35
67	19	10	53	884	1105	1,82	36
88	18	11	60	1183	1377	1,83	37
114	46	17	89	1510	1985	1,90	38
38	10	3	15	575	745	1,74	39
76	36	14	74	935	1240	2,02	40
327	110	81	448	4207	5411	1,99	41
1137	205	63	360	26351	34187	1,53	42
1137	205	63	360	26351	34187	1,53	43

Tabl. 13. Rodziny z dziećmi w gospodarstwach domowych według liczby dzieci do lat 24 pozosta

Lp.	WYSZCZEGÓLNIENIE	Ogółem	Rodziny bez dzieci do lat 24 na utrzymaniu	Rodziny według	
				razem	1
OGÓ					
1	OGÓŁEM	362096	81247	280849	141494
2	Małżeństwa z dziećmi	250261	41026	209235	94457
3	Z wykształceniem:				
	wyższym	45633	4496	41137	21210
4	oboje	17128	1344	15784	8290
5	tylko żona	14754	1060	13694	7055
6	tylko mąż	13751	2092	11659	5865
7	średnim lub policealnym	109082	14639	94443	43998
8	oboje	48438	6212	42226	20587
9	tylko żona	43411	5164	38247	17333
10	tylko mąż	17233	3263	13970	6078
11	zasadniczym zawodowym	66984	9346	57638	21867
12	oboje	37346	4011	33335	12685
13	tylko jedno	29638	5335	24303	9182
14	podstawowym	25507	10661	14846	6631
15	oboje	23722	9420	14302	6414
16	tylko jedno	1785	1241	544	217
17	podstawowym nieukończonym lub bez wykształcenia szkolnego	901	807	94	53
18	oboje	897	804	93	53
19	tylko jedno	4	3	1	-
20	oboje z wykształceniem nieustalonym	2154	1077	1077	698
21	Partnerzy z dziećmi	10928	1057	9871	5447
22	Z wykształceniem:				
	wyższym	1077	65	1012	742
23	oboje	268	13	255	206
24	tylko partnerka	441	22	419	309
25	tylko partner	368	30	338	227
26	średnim lub policealnym	3818	378	3440	2121
27	oboje	1344	122	1222	798
28	tylko partnerka	1675	173	1502	940
29	tylko partner	799	83	716	383
30	zasadniczym zawodowym	4087	307	3780	1814
31	oboje	1723	112	1611	804
32	tylko jedno	2364	195	2169	1010
33	podstawowym	1807	271	1536	706
34	oboje	1659	227	1432	652
35	tylko jedno	148	44	104	54
36	podstawowym nieukończonym lub bez wykształcenia szkolnego	43	16	27	12
37	oboje	43	16	27	12
38	tylko jedno	-	-	-	-
39	oboje z wykształceniem nieustalonym	96	20	76	52
40	Matki z dziećmi	89884	33714	56170	37543
41	Z wykształceniem:				
	wyższym	8141	1482	6659	5048
42	średnim lub policealnym	32060	8453	23607	16634
43	zasadniczym zawodowym	17133	3926	13207	8197
44	podstawowym	25432	14399	11033	6489
45	podstawowym nieukończonym i bez wykształcenia szkolnego	4647	4310	337	209
46	nieustalonym	2471	1144	1327	966

jących na utrzymaniu oraz wykształcenia rodziców lub matki (ojca) w rodzinach niepełnych w 2002 roku

liczby dzieci do lat 24 pozostających na utrzymaniu					Liczba dzieci do lat 24 pozostających na utrzymaniu	Liczba dzieci w rodzinie ogółem	Przeciętna liczba dzieci do lat 24 na utrzymaniu	Lp.
2	3	4	5 i więcej					
			rodziny	dzieci				
98504	28768	7846	4237	24136	480326	622401	1,71	1
80893	24056	6393	3436	19607	373590	456529	1,79	2
16367	2987	442	131	704	65377	73177	1,59	3
6252	1048	148	46	244	24774	27059	1,57	4
5474	978	140	47	252	21749	23647	1,59	5
4641	961	154	38	208	18854	22471	1,62	6
37894	9745	2068	738	4119	161412	190798	1,71	7
17019	3766	670	184	1028	69631	81561	1,65	8
15506	4169	891	348	1938	66354	77582	1,73	9
5369	1810	507	206	1153	25427	31655	1,82	10
22000	9070	2951	1750	9970	114851	137707	1,99	11
13494	5046	1439	671	3763	64330	74461	1,93	12
8506	4024	1512	1079	6207	50521	63246	2,08	13
4296	2195	919	805	4746	30230	50061	2,04	14
4129	2109	876	774	4558	29061	46995	2,03	15
167	86	43	31	188	1169	3066	2,15	16
24	10	1	6	34	169	1295	1,80	17
24	10	1	5	28	163	1283	1,75	18
-	-	-	1	6	6	12	6,00	19
312	49	12	6	34	1551	3491	1,44	20
2683	1060	389	292	1672	17221	19699	1,74	21
227	35	5	3	17	1338	1465	1,32	22
42	7	-	-	-	311	327	1,22	23
94	13	2	1	6	550	599	1,31	24
91	15	3	2	11	477	539	1,41	25
923	288	70	38	212	5323	6103	1,55	26
316	82	20	6	33	1789	2009	1,46	27
392	128	27	15	81	2297	2674	1,53	28
215	78	23	17	98	1237	1420	1,73	29
1096	516	207	147	829	7211	8069	1,91	30
475	212	82	38	209	2927	3241	1,82	31
621	304	125	109	620	4284	4828	1,98	32
419	208	102	101	596	3172	3802	2,07	33
392	197	95	96	569	2976	3528	2,08	34
27	11	7	5	27	196	274	1,88	35
3	7	3	2	13	64	98	2,37	36
3	7	3	2	13	64	98	2,37	37
-	-	-	-	-	-	-	-	38
15	6	2	1	5	113	162	1,49	39
13769	3375	1007	476	2668	81902	130901	1,46	40
1417	168	23	3	15	8493	10537	1,28	41
5698	996	218	61	338	32228	44650	1,37	42
3520	1016	333	141	789	20406	27249	1,55	43
2781	1097	406	260	1468	18434	39047	1,67	44
65	40	15	8	43	562	5993	1,67	45
288	58	12	3	15	1779	3425	1,34	46

Tabl. 13. Rodziny z dziećmi w gospodarstwach domowych według liczby dzieci do lat 24 pozosta

Lp.	WYSZCZEGÓLNIENIE	Ogółem	Rodziny bez dzieci do lat 24 na utrzymaniu	Rodziny według	
				razem	1
					OGÓ
1	Ojcowie z dziećmi	11023	5450	5573	4047
2	Z wykształceniem:				
	wyższym	995	391	604	444
3	średnim lub policealnym	2804	1167	1637	1242
4	zasadniczym zawodowym	3294	1205	2089	1468
5	podstawowym	3050	1986	1064	750
6	podstawowym nieukończonym i bez wykształcenia szkolnego	424	391	33	25
7	nieustalonym	456	310	146	118
					MIA
8	RAZEM	252305	57510	194795	105817
9	Małżeństwa z dziećmi	171217	28973	142244	69973
10	Z wykształceniem:				
	wyższym	39214	4010	35204	18507
11	oboje	15115	1221	13894	7376
12	tylko żona	12113	901	11212	5944
13	tylko mąż	11986	1888	10098	5187
14	średnim lub policealnym	82977	12492	70485	34706
15	oboje	39901	5580	34321	17330
16	tylko żona	30968	4299	26669	12933
17	tylko mąż	12108	2613	9495	4443
18	zasadniczym zawodowym	37098	6495	30603	13515
19	oboje	22734	3104	19630	8525
20	tylko jedno	14364	3391	10973	4990
21	podstawowym	9696	4768	4928	2566
22	oboje	9158	4376	4782	2500
23	tylko jedno	538	392	146	66
24	podstawowym nieukończonym lub bez wykształcenia szkolnego	227	198	29	17
25	oboje	227	198	29	17
26	tylko jedno	-	-	-	-
27	oboje z wykształceniem nieustalonym	2005	1010	995	662
28	Partnerzy z dziećmi	6767	752	6015	3591
29	Z wykształceniem:				
	wyższym	891	59	832	614
30	oboje	234	13	221	181
31	tylko partnerka	364	19	345	253
32	tylko partner	293	27	266	180
33	średnim lub policealnym	2824	301	2523	1628
34	oboje	1096	102	994	669
35	tylko partnerka	1188	140	1048	676
36	tylko partner	540	59	481	283
37	zasadniczym zawodowym	2226	229	1997	1015
38	oboje	1058	97	961	495
39	tylko jedno	1168	132	1036	520

jących na utrzymaniu oraz wykształcenia rodziców lub matki (ojca) w rodzinach niepełnych w 2002 roku (cd.)

liczby dzieci do lat 24 pozostających na utrzymaniu					Liczba dzieci do lat 24 pozostających na utrzymaniu	Liczba dzieci w rodzinie ogółem	Przeciętna liczba dzieci do lat 24 na utrzymaniu	Lp.
2	3	4	5 i więcej					
			rodziny	dzieci				
ŁEM (dok.)								
1159	277	57	33	189	7613	15272	1,37	1
134	24	2	-	-	792	1293	1,31	2
321	62	9	3	15	2121	3714	1,30	3
455	121	30	15	84	2945	4821	1,41	4
221	64	16	13	78	1526	4298	1,43	5
6	2	-	-	-	43	541	1,30	6
22	4	-	2	12	186	605	1,27	7
STA								
68475	15892	3294	1317	7352	310971	405318	1,60	8
55693	13046	2543	989	5535	236204	290152	1,66	9
13885	2375	342	95	511	55281	62156	1,57	10
5489	874	117	38	203	21647	23711	1,56	11
4403	733	101	31	165	17518	19110	1,56	12
3993	768	124	26	143	16116	19335	1,60	13
28291	6116	1054	318	1760	115612	139247	1,64	14
13801	2696	396	98	555	55159	65467	1,61	15
10812	2381	400	143	790	44090	52776	1,65	16
3678	1039	258	77	415	16363	21004	1,72	17
11805	3896	939	448	2537	55106	68994	1,80	18
7919	2446	519	221	1233	35010	42046	1,78	19
3886	1450	420	227	1304	20096	26948	1,83	20
1422	614	201	125	709	8765	16276	1,78	21
1371	595	195	121	687	8494	15475	1,78	22
51	19	6	4	22	271	801	1,86	23
7	5	-	-	-	46	293	1,59	24
7	5	-	-	-	46	293	1,59	25
-	-	-	-	-	-	-	-	26
283	40	7	3	18	1394	3186	1,40	27
1634	524	162	104	569	9648	11204	1,60	28
190	22	4	2	11	1087	1195	1,31	29
35	5	-	-	-	266	282	1,20	30
82	9	1	-	-	448	490	1,30	31
73	8	3	2	11	373	423	1,40	32
659	182	36	18	100	3736	4317	1,48	33
250	58	15	2	10	1413	1598	1,42	34
270	82	12	8	46	1556	1834	1,48	35
139	42	9	8	44	767	885	1,59	36
601	240	87	54	292	3577	4136	1,79	37
297	108	41	20	112	1689	1932	1,76	38
304	132	46	34	180	1888	2204	1,82	39

Tabl. 13. Rodziny z dziećmi w gospodarstwach domowych według liczby dzieci do lat 24 pozosta

Lp.	WYSZCZEGÓLNIENIE	Ogółem	Rodziny bez dzieci do lat 24 na utrzymaniu	Rodziny według	
				razem	1
MIA					
	Partnerzy z dziećmi (dok.)				
	Z wykształceniem (dok.):				
1	podstawowym	717	138	579	280
2	oboje	668	119	549	263
3	tylko jedno	49	19	30	17
4	podstawowym nieukończonym lub bez wykształcenia szkolnego	20	6	14	6
5	oboje	20	6	14	6
6	tylko jedno	-	-	-	-
7	oboje z wykształceniem nieustalonym	89	19	70	48
8	Matki z dziećmi	66266	23897	42369	29129
9	Z wykształceniem:				
	wyższym	7275	1349	5926	4539
10	średnim lub policealnym	27274	7621	19653	13971
11	zasadniczym zawodowym	12341	3232	9109	5767
12	podstawowym	15123	8834	6289	3849
13	podstawowym nieukończonym i bez wykształcenia szkolnego	1962	1801	161	101
14	nieustalonym	2291	1060	1231	902
15	Ojcowie z dziećmi	8055	3888	4167	3124
16	Z wykształceniem:				
	wyższym	908	365	543	399
17	średnim lub policealnym	2426	1019	1407	1073
18	zasadniczym zawodowym	2476	981	1495	1093
19	podstawowym	1663	1092	571	437
20	podstawowym nieukończonym i bez wykształcenia szkolnego	136	127	9	7
21	nieustalonym	446	304	142	115
WI					
22	RAZEM	109791	23737	86054	35677
23	Małżeństwa z dziećmi	79044	12053	66991	24484
24	Z wykształceniem:				
	wyższym	6419	486	5933	2703
25	oboje	2013	123	1890	914
26	tylko żona	2641	159	2482	1111
27	tylko mąż	1765	204	1561	678
28	średnim lub policealnym	26105	2147	23958	9292
29	oboje	8537	632	7905	3257
30	tylko żona	12443	865	11578	4400
31	tylko mąż	5125	650	4475	1635
32	zasadniczym zawodowym	29886	2851	27035	8352
33	oboje	14612	907	13705	4160
34	tylko jedno	15274	1944	13330	4192
35	podstawowym	15811	5893	9918	4065
36	oboje	14564	5044	9520	3914
37	tylko jedno	1247	849	398	151
38	podstawowym nieukończonym lub bez wykształcenia szkolnego	674	609	65	36
39	oboje	670	606	64	36
40	tylko jedno	4	3	1	-
41	oboje z wykształceniem nieustalonym	149	67	82	36

jących na utrzymaniu oraz wykształcenia rodziców lub matki (ojca) w rodzinach niepełnych w 2002 roku (cd.)

liczby dzieci do lat 24 pozostających na utrzymaniu					Liczba dzieci do lat 24 pozostających na utrzymaniu	Liczba dzieci w rodzinie ogółem	Przeciętna liczba dzieci do lat 24 na utrzymaniu	Lp.
2	3	4	5 i więcej					
			rodziny	dzieci				

STA (dok.)

166	72	32	29	161	1117	1369	1,93	1
157	71	29	29	161	1067	1292	1,94	2
9	1	3	-	-	50	77	1,67	3
3	4	1	-	-	28	37	2,00	4
3	4	1	-	-	28	37	2,00	5
-	-	-	-	-	-	-	-	6
15	4	2	1	5	103	150	1,47	7
10316	2152	560	212	1177	59634	93211	1,41	8
1234	131	20	2	10	7490	9333	1,26	9
4730	770	145	37	202	26523	37498	1,35	10
2454	638	187	63	353	13690	18974	1,50	11
1601	545	190	104	582	10028	21848	1,59	12
32	17	8	3	15	263	2414	1,63	13
265	51	10	3	15	1640	3144	1,33	14
832	170	29	12	71	5485	10751	1,32	15
121	21	2	-	-	712	1174	1,31	16
277	48	7	2	10	1809	3169	1,29	17
308	72	17	5	30	2023	3474	1,35	18
104	24	3	3	19	748	2177	1,31	19
1	1	-	-	-	12	165	1,33	20
21	4	-	2	12	181	592	1,27	21

EŚ

30029	12876	4552	2920	16784	169355	217083	1,97	22
25200	11010	3850	2447	14072	137386	166377	2,05	23
2482	612	100	36	193	10096	11021	1,70	24
763	174	31	8	41	3127	3348	1,65	25
1071	245	39	16	87	4231	4537	1,70	26
648	193	30	12	65	2738	3136	1,75	27
9603	3629	1014	420	2359	45800	51551	1,91	28
3218	1070	274	86	473	14472	16094	1,83	29
4694	1788	491	205	1148	22264	24806	1,92	30
1691	771	249	129	738	9064	10651	2,03	31
10195	5174	2012	1302	7433	59745	68713	2,21	32
5575	2600	920	450	2530	29320	32415	2,14	33
4620	2574	1092	852	4903	30425	36298	2,28	34
2874	1581	718	680	4037	21465	33785	2,16	35
2758	1514	681	653	3871	20567	31520	2,16	36
116	67	37	27	166	898	2265	2,26	37
17	5	1	6	34	123	1002	1,89	38
17	5	1	5	28	117	990	1,83	39
-	-	-	1	6	6	12	6,00	40
29	9	5	3	16	157	305	1,91	41

Tabl. 13. Rodziny z dziećmi w gospodarstwach domowych według liczby dzieci do lat 24 pozosta

Lp.	WYSZCZEGÓLNIENIE	Ogółem	Rodziny bez dzieci do lat 24 na utrzymaniu	Rodziny według	
				razem	1
					WI
1	Partnerzy z dziećmi	4161	305	3856	1856
2	Z wykształceniem: wyższym	186	6	180	128
3	oboje	34	-	34	25
4	tylko partnerka	77	3	74	56
5	tylko partner	75	3	72	47
6	średnim lub policealnym	994	77	917	493
7	oboje	248	20	228	129
8	tylko partnerka	487	33	454	264
9	tylko partner	259	24	235	100
10	zasadniczym zawodowym	1861	78	1783	799
11	oboje	665	15	650	309
12	tylko jedno	1196	63	1133	490
13	podstawowym	1090	133	957	426
14	oboje	991	108	883	389
15	tylko jedno	99	25	74	37
16	podstawowym nieukończonym lub bez wykształcenia szkolnego	23	10	13	6
17	oboje	23	10	13	6
18	tylko jedno	-	-	-	-
19	oboje z wykształceniem nieustalonym	7	1	6	4
20	Matki z dziećmi	23618	9817	13801	8414
21	Z wykształceniem: wyższym	866	133	733	509
22	średnim lub policealnym	4786	832	3954	2663
23	zasadniczym zawodowym	4792	694	4098	2430
24	podstawowym	10309	5565	4744	2640
25	podstawowym nieukończonym i bez wykształcenia szkolnego	2685	2509	176	108
26	nieustalonym	180	84	96	64
27	Ojcowie z dziećmi	2968	1562	1406	923
28	Z wykształceniem: wyższym	87	26	61	45
29	średnim lub policealnym	378	148	230	169
30	zasadniczym zawodowym	818	224	594	375
31	podstawowym	1387	894	493	313
32	podstawowym nieukończonym i bez wykształcenia szkolnego	288	264	24	18
33	nieustalonym	10	6	4	3

jących na utrzymaniu oraz wykształcenia rodziców lub matki (ojca) w rodzinach niepełnych w 2002 roku (dok.)

liczby dzieci do lat 24 pozostających na utrzymaniu					Liczba dzieci do lat 24 pozostających na utrzymaniu	Liczba dzieci w rodzinie ogółem	Przeciętna liczba dzieci do lat 24 na utrzymaniu	Lp.
2	3	4	5 i więcej					
			rodziny	dzieci				
EŚ (dok.)								
1049	536	227	188	1103	7573	8495	1,96	1
37	13	1	1	6	251	270	1,39	2
7	2	-	-	-	45	45	1,32	3
12	4	1	1	6	102	109	1,38	4
18	7	-	-	-	104	116	1,44	5
264	106	34	20	112	1587	1786	1,73	6
66	24	5	4	23	376	411	1,65	7
122	46	15	7	35	741	840	1,63	8
76	36	14	9	54	470	535	2,00	9
495	276	120	93	537	3634	3933	2,04	10
178	104	41	18	97	1238	1309	1,90	11
317	172	79	75	440	2396	2624	2,11	12
253	136	70	72	435	2055	2433	2,15	13
235	126	66	67	408	1909	2236	2,16	14
18	10	4	5	27	146	197	1,97	15
-	3	2	2	13	36	61	2,77	16
-	3	2	2	13	36	61	2,77	17
-	-	-	-	-	-	-	-	18
-	2	-	-	-	10	12	1,67	19
3453	1223	447	264	1491	22268	37690	1,61	20
183	37	3	1	5	1003	1204	1,37	21
968	226	73	24	136	5705	7152	1,44	22
1066	378	146	78	436	6716	8275	1,64	23
1180	552	216	156	886	8406	17199	1,77	24
33	23	7	5	28	299	3579	1,70	25
23	7	2	-	-	139	281	1,45	26
327	107	28	21	118	2128	4521	1,51	27
13	3	-	-	-	80	119	1,31	28
44	14	2	1	5	312	545	1,36	29
147	49	13	10	54	922	1347	1,55	30
117	40	13	10	59	778	2121	1,58	31
5	1	-	-	-	31	376	1,29	32
1	-	-	-	-	5	13	1,25	33

Tabl. 14. Rodziny z dziećmi do lat 24 pozostającymi na utrzymaniu w gospodarstwach domowych według typów rodzin i wieku najmłodszego dziecka w 2002 roku

WYSZCZEGÓLNIENIE	Ogółem	Małżeń stwa z dziećmi	Partne- rzy z dziećmi	Matki z dziećmi	Ojcowie z dziećmi	W tym młode rodziny*				
						razem	małże- ństwa z dziećmi	partne- rzy z dziećmi	matki z dziećmi	ojcowie z dziećmi
OGÓŁEM										
OGÓŁEM	280849	209235	9871	56170	5573	54588	31826	3243	18538	981
Z najmłodszym dzieckiem										
W wieku:										
0 - 2 lata	44778	28895	3273	12189	421	28470	16335	1983	9832	320
3 - 6	52000	37220	2526	11630	624	20503	12452	1020	6679	352
7 - 14	97179	74875	2607	17877	1820	5603	3034	240	2027	302
15 - 17	36633	29356	679	5709	889	11	4	-	-	7
18 - 24	50259	38889	786	8765	1819	1	1	-	-	-
Z 1 dzieckiem	141494	94457	5447	37543	4047	37685	19855	2255	14766	809
W wieku:										
0 - 2 lata	22637	12048	1762	8492	335	18898	9608	1349	7668	273
3 - 6	22178	13304	1229	7228	417	14383	8037	717	5351	278
7 - 14	36502	23581	1353	10466	1102	4393	2205	189	1747	252
15 - 17	19501	14679	443	3776	603	10	4	-	-	6
18 - 24	40676	30845	660	7581	1590	1	1	-	-	-
Z 2 dzieci	98504	80893	2683	13769	1159	13905	9936	740	3088	141
Młodsze w wieku:										
0 - 2 lata	13749	10288	853	2553	55	7601	5382	455	1730	34
3 - 6	18398	14586	730	2946	136	5196	3796	237	1102	61
7 - 14	42580	35799	795	5474	512	1107	758	48	256	45
15 - 17	14778	12668	190	1681	239	1	-	-	-	1
18 - 24	8999	7552	115	1115	217	-	-	-	-	-
Z 3 dzieci	28768	24056	1060	3375	277	2347	1621	173	530	23
Najmłodsze w wieku:										
0 - 2 lata	4917	3841	346	710	20	1456	1017	111	319	9
3 - 6	7372	6022	354	949	47	795	536	59	191	9
7 - 14	13830	11919	313	1443	155	96	68	3	20	5
15 - 17	2086	1801	36	206	43	-	-	-	-	-
18 - 24	563	473	11	67	12	-	-	-	-	-
Z 4 dzieci i więcej	12083	9829	681	1483	90	651	414	75	154	8
Najmłodsze w wieku:										
0 - 2 lata	3475	2718	312	434	11	515	328	68	115	4
3 - 6	4052	3308	213	507	24	129	83	7	35	4
7 - 14	4267	3576	146	494	51	7	3	-	4	-
15 - 17	268	208	10	46	4	-	-	-	-	-
18 - 24	21	19	-	2	-	-	-	-	-	-
MIASTA										
RAZEM	194795	142244	6015	42369	4167	35441	19827	1818	13059	737
Z najmłodszym dzieckiem										
W wieku:										
0 - 2 lata	28206	17843	1801	8268	294	17882	10036	1062	6559	225
3 - 6	34040	23541	1492	8539	468	13504	7768	584	4880	272
7 - 14	67177	50290	1703	13858	1326	4044	2018	172	1620	234
15 - 17	26727	21005	462	4605	655	10	4	-	-	6
18 - 24	38645	29565	557	7099	1424	1	1	-	-	-
Z 1 dzieckiem	105817	69973	3591	29129	3124	26064	13505	1337	10604	618
W wieku:										
0 - 2 lata	15527	8375	1047	5862	243	12652	6476	760	5219	197
3 - 6	16156	9552	806	5473	325	10094	5469	439	3967	219
7 - 14	27888	17611	958	8480	839	3308	1555	138	1418	197
15 - 17	14702	10803	306	3132	461	9	4	-	-	5
18 - 24	31544	23632	474	6182	1256	1	1	-	-	-
Z 2 dzieci	68475	55693	1634	10316	832	8153	5596	384	2072	101
Młodsze w wieku:										
0 - 2 lata	8874	6627	475	1738	34	4464	3101	236	1105	22
3 - 6	12300	9599	417	2181	103	3002	2060	115	782	45
7 - 14	29812	24722	536	4192	362	686	435	33	185	33
15 - 17	10731	9107	129	1324	171	1	-	-	-	1
18 - 24	6758	5638	77	881	162	-	-	-	-	-

Tabl. 14. Rodziny z dziećmi do lat 24 pozostającymi na utrzymaniu w gospodarstwach domowych według typów rodzin i wieku najmłodszego dziecka w 2002 roku (dok.)

WYSZCZEGÓLNIENIE	Ogółem	Małżeństwa z dziećmi	Partnerzy z dziećmi	Matki z dziećmi	Ojcowie z dziećmi	W tym młode rodziny*				
						razem	małżeństwa z dziećmi	partnerzy z dziećmi	matki z dziećmi	ojcowie z dziećmi
MIASTA (dok.)										
Z 3 dzieci	15892	13046	524	2152	170	1018	619	72	312	15
Najmłodsze w wieku:										
0 - 2 lata	2540	1912	166	451	11	612	377	45	185	5
3 - 6	4046	3229	177	609	31	359	214	26	113	6
7 - 14	7785	6604	152	928	101	47	28	1	14	4
15 - 17	1188	1016	23	128	21	-	-	-	-	-
18 - 24	333	285	6	36	6	-	-	-	-	-
Z 4 dzieci i więcej	4611	3532	266	772	41	206	107	25	71	3
Najmłodsze w wieku:										
0 - 2 lata	1265	929	113	217	6	154	82	21	50	1
3 - 6	1538	1161	92	276	9	49	25	4	18	2
7 - 14	1692	1353	57	258	24	3	-	-	3	-
15 - 17	106	79	4	21	2	-	-	-	-	-
18 - 24	10	10	-	-	-	-	-	-	-	-
WIEŚ										
RAZEM	86054	66991	3856	13801	1406	19147	11999	1425	5479	244
Z najmłodszym dzieckiem										
W wieku:										
0 - 2 lata	16572	11052	1472	3921	127	10588	6299	921	3273	95
3 - 6	17960	13679	1034	3091	156	6999	4684	436	1799	80
7 - 14	30002	24585	904	4019	494	1559	1016	68	407	68
15 - 17	9906	8351	217	1104	234	1	-	-	-	1
18 - 24	11614	9324	229	1666	395	-	-	-	-	-
Z 1 dzieckiem	35677	24484	1856	8414	923	11621	6350	918	4162	191
W wieku:										
0 - 2 lata	7110	3673	715	2630	92	6246	3132	589	2449	76
3 - 6	6022	3752	423	1755	92	4289	2568	278	1384	59
7 - 14	8614	5970	395	1986	263	1085	650	51	329	55
15 - 17	4799	3876	137	644	142	1	-	-	-	1
18 - 24	9132	7213	186	1399	334	-	-	-	-	-
Z 2 dzieci	30029	25200	1049	3453	327	5752	4340	356	1016	40
Młodsze w wieku:										
0 - 2 lata	4875	3661	378	815	21	3137	2281	219	625	12
3 - 6	6098	4987	313	765	33	2194	1736	122	320	16
7 - 14	12768	11077	259	1282	150	421	323	15	71	12
15 - 17	4047	3561	61	357	68	-	-	-	-	-
18 - 24	2241	1914	38	234	55	-	-	-	-	-
Z 3 dzieci	12876	11010	536	1223	107	1329	1002	101	218	8
Najmłodsze w wieku:										
0 - 2 lata	2377	1929	180	259	9	844	640	66	134	4
3 - 6	3326	2793	177	340	16	436	322	33	78	3
7 - 14	6045	5315	161	515	54	49	40	2	6	1
15 - 17	898	785	13	78	22	-	-	-	-	-
18 - 24	230	188	5	31	6	-	-	-	-	-
Z 4 dzieci i więcej	7472	6297	415	711	49	445	307	50	83	5
Najmłodsze w wieku:										
0 - 2 lata	2210	1789	199	217	5	361	246	47	65	3
3 - 6	2514	2147	121	231	15	80	58	3	17	2
7 - 14	2575	2223	89	236	27	4	3	-	1	-
15 - 17	162	129	6	25	2	-	-	-	-	-
18 - 24	11	9	-	2	-	-	-	-	-	-

* kobiety – do 29 lat, mężczyźni do 34 lat. W przypadku małżeństw i partnerów brano pod uwagę zarówno wiek kobiety jak i mężczyzny

Tabl. 15. Gospodarstwa domowe i ludność według liczby osób w gospodarstwie i ich aktywności

Lp.	WYSZCZEGÓLNIENIE g - gospodarstwa l - ludność	Ogółem	Gospodarstwa domowe		
			1	2	3
OGÓ					
1	OGÓŁEM g	608093	151767	147666	126794
2	l	1674931	151767	295332	380382
3	Gospodarstwa domowe bez bezrobotnych z	270126	45065	58987	72738
4	przynajmniej jedną osobą pracującą	802548	45065	117974	218214
z tego o liczbie pracujących					
5	1	140453	45065	39362	29332
6	l	332776	45065	78724	87996
7	2	111259	-	19625	38736
8	l	389199	-	39250	116208
9	3	14697	-	-	4670
10	l	60880	-	-	14010
11	4 i więcej	3717	-	-	-
12	l	19693	-	-	-
13	Gospodarstwa domowe z przynajmniej jedną	68653	12043	16428	16909
14	osobą bezrobotną bez osób pracujących	209686	12043	32856	50727
z tego o liczbie bezrobotnych:					
15	1	48079	12043	14225	11694
16	l	123822	12043	28450	35082
17	2	16511	-	2203	4648
18	l	64760	-	4406	13944
19	3 i więcej	4063	-	-	567
20	l	21104	-	-	1701
21	Gospodarstwa domowe z przynajmniej jedną	90129	-	7743	24607
22	osobą bezrobotną i przynajmniej jedną	366805	-	15486	73821
o liczbie bezrobotnych:					
23	1	74828	-	7743	22514
24	l	290599	-	15486	67542
25	2	12477	-	-	2093
26	l	59019	-	-	6279
27	3 i więcej	2824	-	-	-
28	l	17187	-	-	-
29	Gospodarstwa domowe bez osób aktywnych	162931	81957	62338	11658
30	zawodowo (bez pracujących i bezrobotnych)	274107	81957	124676	34974
31	Gospodarstwa domowe wyłącznie z osobami	16254	12702	2170	882
32	o nieustalonym statusie zawodowym	21785	12702	4340	2646

ekonomicznej w 2002 roku

o liczbie osób							Lp.
4	5	6	7	8	9	10 i więcej	
LEM							
109180	44905	16779	6355	2602	1107	938	1
436720	224525	100674	44485	20816	9963	10267	2
61539	21330	6944	2194	839	291	199	3
246156	106650	41664	15358	6712	2619	2136	4
17281	6310	2075	616	256	86	70	5
69124	31550	12450	4312	2048	774	733	6
37187	11250	3158	871	280	100	52	7
148748	56250	18948	6097	2240	900	558	8
5787	2623	1046	359	143	45	24	9
23148	13115	6276	2513	1144	405	269	10
1284	1147	665	348	160	60	53	11
5136	5735	3990	2436	1280	540	576	12
11867	6295	2781	1262	543	275	250	13
47468	31475	16686	8834	4344	2475	2778	14
5665	2604	1044	435	200	88	81	15
22660	13020	6264	3045	1600	792	866	16
5062	2728	1114	454	167	79	56	17
20248	13640	6684	3178	1336	711	613	18
1140	963	623	373	176	108	113	19
4560	4815	3738	2611	1408	972	1299	20
31060	15611	6387	2687	1098	492	444	21
124240	78055	38322	18809	8784	4428	4860	22
26090	11759	4230	1561	555	210	166	23
104360	58795	25380	10927	4440	1890	1779	24
4406	3102	1583	723	309	140	121	25
17624	15510	9498	5061	2472	1260	1315	26
564	750	574	403	234	142	157	27
2256	3750	3444	2821	1872	1278	1766	28
4291	1609	653	209	122	49	45	29
17164	8045	3918	1463	976	441	493	30
423	60	14	3	-	-	-	31
1692	300	84	21	-	-	-	32

Tabl. 15. Gospodarstwa domowe i ludność według liczby osób w gospodarstwie i ich aktywności

Lp.	WYSZCZEGÓLNIENIE g - gospodarstwa l - ludność	Ogółem	Gospodarstwa domowe		
			1	2	3
					MIA
1	RAZEM g	448612	121263	114358	96958
2	l	1160942	121263	228716	290874
3	Gospodarstwa domowe bez bezrobotnych z	206197	37501	48289	57521
4	przynajmniej jedną osobą pracującą	581520	37501	96578	172563
	z tego o liczbie pracujących				
5	1 g	108766	37501	32341	22301
6	l	242086	37501	64682	66903
7	2 g	85347	-	15948	31678
8	l	289510	-	31896	95034
9	3 g	10220	-	-	3542
10	l	40701	-	-	10626
11	4 i więcej g	1864	-	-	-
12	l	9223	-	-	-
13	Gospodarstwa domowe z przynajmniej jedną	44680	9386	12121	11407
14	osobą bezrobotną bez osób pracujących	122703	9386	24242	34221
	z tego o liczbie bezrobotnych:				
15	1 g	33145	9386	10513	7963
16	l	78407	9386	21026	23889
17	2 g	9567	-	1608	3052
18	l	35043	-	3216	9156
19	3 i więcej g	1968	-	-	392
20	l	9253	-	-	1176
21	Gospodarstwa domowe z przynajmniej jedną	61797	-	6238	18887
22	osobą bezrobotną i przynajmniej jedną	238443	-	12476	56661
	osobą pracującą				
	o liczbie bezrobotnych:				
23	1 g	52491	-	6238	17292
24	l	195162	-	12476	51876
25	2 g	7869	-	-	1595
26	l	35118	-	-	4785
27	3 i więcej g	1437	-	-	-
28	l	8163	-	-	-
29	Gospodarstwa domowe bez osób aktywnych	121254	62888	45729	8347
30	zawodowo (bez pracujących i bezrobotnych)	198692	62888	91458	25041
31	Gospodarstwa domowe wyłącznie z osobami	14684	11488	1981	796
32	o nieustalonym statusie zawodowym	19584	11488	3962	2388

ekonomicznej w 2002 roku (cd.)

o liczbie osób							Lp.
4	5	6	7	8	9	10 i więcej	
STA							
77959	26384	7926	2357	841	317	249	1
311836	131920	47556	16499	6728	2853	2697	2
45608	12902	3240	777	242	70	47	3
182432	64510	19440	5439	1936	630	491	4
11862	3515	914	225	68	23	16	5
47448	17575	5484	1575	544	207	167	6
28572	7199	1520	317	78	22	13	7
114288	35995	9120	2219	624	198	136	8
4332	1614	534	134	47	13	4	9
17328	8070	3204	938	376	117	42	10
842	574	272	101	49	12	14	11
3368	2870	1632	707	392	108	146	12
6898	3071	1125	415	147	63	47	13
27592	15355	6750	2905	1176	567	509	14
3344	1284	421	142	56	25	11	15
13376	6420	2526	994	448	225	117	16
2898	1328	453	149	49	18	12	17
11592	6640	2718	1043	392	162	124	18
656	459	251	124	42	20	24	19
2624	2295	1506	868	336	180	268	20
22172	9460	3240	1091	405	168	136	21
88688	47300	19440	7637	3240	1512	1489	22
18628	7190	2176	648	205	65	49	23
74512	35950	13056	4536	1640	585	531	24
3157	1831	805	274	119	52	36	25
12628	9155	4830	1918	952	468	382	26
387	439	259	169	81	51	51	27
1548	2195	1554	1183	648	459	576	28
2920	903	313	72	47	16	19	29
11680	4515	1878	504	376	144	208	30
361	48	8	2	-	-	-	31
1444	240	48	14	-	-	-	32

Tabl. 15. Gospodarstwa domowe i ludność według liczby osób w gospodarstwie i ich aktywności

Lp.	WYSZCZEGÓLNIENIE g - gospodarstwa l - ludność	Ogółem	Gospodarstwa domowe		
			1	2	3
					WI
1	RAZEM g	159481	30504	33308	29836
2	l	513989	30504	66616	89508
3	Gospodarstwa domowe bez bezrobotnych z g	63929	7564	10698	15217
4	przynajmniej jedną osobą pracującą l	221028	7564	21396	45651
	z tego o liczbie pracujących				
5	1 g	31687	7564	7021	7031
6	l	90690	7564	14042	21093
7	2 g	25912	-	3677	7058
8	l	99689	-	7354	21174
9	3 g	4477	-	-	1128
10	l	20179	-	-	3384
11	4 i więcej g	1853	-	-	-
12	l	10470	-	-	-
13	Gospodarstwa domowe z przynajmniej jedną g	23973	2657	4307	5502
14	osobą bezrobotną bez osób pracujących l	86983	2657	8614	16506
	z tego o liczbie bezrobotnych:				
15	1 g	14934	2657	3712	3731
16	l	45415	2657	7424	11193
17	2 g	6944	-	595	1596
18	l	29717	-	1190	4788
19	3 i więcej g	2095	-	-	175
20	l	11851	-	-	525
21	Gospodarstwa domowe z przynajmniej jedną g	28332	-	1505	5720
22	osobą bezrobotną i przynajmniej jedną l	128362	-	3010	17160
	o liczbie bezrobotnych:				
23	1 g	22337	-	1505	5222
24	l	95437	-	3010	15666
25	2 g	4608	-	-	498
26	l	23901	-	-	1494
27	3 i więcej g	1387	-	-	-
28	l	9024	-	-	-
29	Gospodarstwa domowe bez osób aktywnych g	41677	19069	16609	3311
30	zawodowo (bez pracujących i bezrobotnych) l	75415	19069	33218	9933
31	Gospodarstwa domowe wyłącznie z osobami g	1570	1214	189	86
32	o nieustalonym statusie zawodowym l	2201	1214	378	258

ekonomicznej w 2002 roku (dok.)

o liczbie osób							Lp.
4	5	6	7	8	9	10 i więcej	
EŚ							
31221	18521	8853	3998	1761	790	689	1
124884	92605	53118	27986	14088	7110	7570	2
15931	8428	3704	1417	597	221	152	3
63724	42140	22224	9919	4776	1989	1645	4
5419	2795	1161	391	188	63	54	5
21676	13975	6966	2737	1504	567	566	6
8615	4051	1638	554	202	78	39	7
34460	20255	9828	3878	1616	702	422	8
1455	1009	512	225	96	32	20	9
5820	5045	3072	1575	768	288	227	10
442	573	393	247	111	48	39	11
1768	2865	2358	1729	888	432	430	12
4969	3224	1656	847	396	212	203	13
19876	16120	9936	5929	3168	1908	2269	14
2321	1320	623	293	144	63	70	15
9284	6600	3738	2051	1152	567	749	16
2164	1400	661	305	118	61	44	17
8656	7000	3966	2135	944	549	489	18
484	504	372	249	134	88	89	19
1936	2520	2232	1743	1072	792	1031	20
8888	6151	3147	1596	693	324	308	21
35552	30755	18882	11172	5544	2916	3371	22
7462	4569	2054	913	350	145	117	23
29848	22845	12324	6391	2800	1305	1248	24
1249	1271	778	449	190	88	85	25
4996	6355	4668	3143	1520	792	933	26
177	311	315	234	153	91	106	27
708	1555	1890	1638	1224	819	1190	28
1371	706	340	137	75	33	26	29
5484	3530	2040	959	600	297	285	30
62	12	6	1	-	-	-	31
248	60	36	7	-	-	-	32

Tabl. 16. Rodziny w gospodarstwach zbiorowych według typu rodziny, liczby dzieci do lat 24 pozostających na utrzymaniu oraz rodzaju obiektu zbiorowego zakwaterowania w 2002 roku

WYSZCZEGÓLNIENIE	Liczba rodzin	Rodziny o liczbie dzieci do lat 24 na utrzymaniu				
		0	1	2	3	4 i więcej
OGÓŁEM						
OGÓŁEM	526	234	202	69	14	7
Małżeństwa	356	159	131	53	9	4
Partnerzy	66	39	18	5	3	1
Matka z dziećmi	93	32	46	11	2	2
Ojciec z dziećmi	11	4	7	-	-	-
Domy studenckie	204	87	97	19	-	1
Małżeństwa	148	68	65	14	-	1
Partnerzy	29	19	7	3	-	-
Matka z dziećmi	22	-	20	2	-	-
Ojciec z dziećmi	5	-	5	-	-	-
Hotele pracownicze	160	33	79	37	7	4
Małżeństwa	108	20	52	29	6	1
Partnerzy	24	11	9	2	1	1
Matka z dziećmi	27	1	18	6	-	2
Ojciec z dziećmi	1	1	-	-	-	-
Domy pomocy społecznej dla emerytów i osób starszych¹⁾	43	43	-	-	-	-
Małżeństwa	42	42	-	-	-	-
Partnerzy	-	-	-	-	-	-
Matka z dziećmi	1	1	-	-	-	-
Ojciec z dziećmi	-	-	-	-	-	-
Domy pomocy społecznej dla samotnych kobiet w ciąży lub z małymi dziećmi¹⁾	26	26	-	-	-	-
Małżeństwa	1	1	-	-	-	-
Partnerzy	-	-	-	-	-	-
Matka z dziećmi	25	25	-	-	-	-
Ojciec z dziećmi	-	-	-	-	-	-
Obiekty zbiorowego zakwaterowania dla bezdomnych	23	6	8	5	3	1
Małżeństwa	6	2	1	2	-	1
Partnerzy	4	1	1	-	2	-
Matka z dziećmi	11	1	6	3	1	-
Ojciec z dziećmi	2	2	-	-	-	-
Pozostałe obiekty zbiorowego zakwaterowania	70	39	18	8	4	1
Małżeństwa	51	26	13	8	3	1
Partnerzy	9	8	1	-	-	-
Matka z dziećmi	7	4	2	-	1	-
Ojciec z dziećmi	3	1	2	-	-	-

Tabl. 16. Rodziny w gospodarstwach zbiorowych według typu rodziny, liczby dzieci do lat 24 pozostających na utrzymaniu oraz rodzaju obiektu zbiorowego zakwaterowania w 2002 roku (dok.)

WYSZCZEGÓLNIENIE	Liczba rodzin	Rodziny o liczbie dzieci do lat 24 na utrzymaniu				
		0	1	2	3	4 i więcej
w tym MIASTA						
RAZEM	472	187	198	67	13	7
Małżeństwa	324	129	130	52	9	4
Partnerzy	64	38	18	5	2	1
Matka z dziećmi	75	17	44	10	2	2
Ojciec z dziećmi	9	3	6	-	-	-
Domy studenckie	204	87	97	19	-	1
Małżeństwa	148	68	65	14	-	1
Partnerzy	29	19	7	3	-	-
Matka z dziećmi	22	-	20	2	-	-
Ojciec z dziećmi	5	-	5	-	-	-
Hotele pracownicze	156	29	79	37	7	4
Małżeństwa	104	16	52	29	6	1
Partnerzy	24	11	9	2	1	1
Matka z dziećmi	27	1	18	6	-	2
Ojciec z dziećmi	1	1	-	-	-	-
Domy pomocy społecznej dla emerytów i osób starszych¹⁾	21	21	-	-	-	-
Małżeństwa	20	20	-	-	-	-
Partnerzy	-	-	-	-	-	-
Matka z dziećmi	1	1	-	-	-	-
Ojciec z dziećmi	-	-	-	-	-	-
Domy pomocy społecznej dla samotnych kobiet w ciąży lub z małymi dziećmi¹⁾	13	13	-	-	-	-
Małżeństwa	1	1	-	-	-	-
Partnerzy	-	-	-	-	-	-
Matka z dziećmi	12	12	-	-	-	-
Ojciec z dziećmi	-	-	-	-	-	-
Obiekty zbiorowego zakwaterowania dla bezdomnych .	15	3	6	3	2	1
Małżeństwa	4	1	1	1	-	1
Partnerzy	3	1	1	-	1	-
Matka z dziećmi	7	-	4	2	1	-
Ojciec z dziećmi	1	1	-	-	-	-
Pozostałe obiekty zbiorowego zakwaterowania	63	34	16	8	4	1
Małżeństwa	47	23	12	8	3	1
Partnerzy	8	7	1	-	-	-
Matka z dziećmi	6	3	2	-	1	-
Ojciec z dziećmi	2	1	1	-	-	-

¹⁾ Zgodnie z metodologią przyjętą w spisach dzieci przebywające w niektórych obiektach zbiorowego zakwaterowania typu domy opieki utrzymują się z niezarobkowego źródła.

Tabl. 17. Gospodarstwa domowe według głównego źródła utrzymania, podregionów, powiatów i

Lp.	PODREGIONY POWIATY GMINY	Ogółem	Główne źródło utrzymania			
			pra			
			razem	poza rolnictwem		
razem	najemna	na rachunek własny i dochody z najmu				
1	ZACHODNIOPOMORSKIE	608093	307160	283695	237676	46019
2	Podregion – szczeciński	402425	205546	191714	160077	31637
3	Powiat choszczeński	16334	7375	5895	5150	745
4	gm. w. Bierzwnik	1531	627	418	344	74
5	gm. m-w. Choszczno	7548	3739	3303	2850	453
6	m. Choszczno	5579	2900	2801	2407	394
7	w. Choszczno	1969	839	502	443	59
8	gm. m-w. Drawno	1784	757	589	524	65
9	m. Drawno	856	390	347	307	40
10	w. Drawno	928	367	242	217	25
11	gm. w. Krzęcin	1230	468	309	288	21
12	gm. m-w. Pełczyce	2448	1049	665	604	61
13	m. Pełczyce	836	405	341	299	42
14	w. Pełczyce	1612	644	324	305	19
15	gm. m-w. Recz	1793	735	611	540	71
16	m. Recz	963	444	414	360	54
17	w. Recz	830	291	197	180	17
18	Powiat goleniowski	25892	13369	11819	9834	1985
19	gm. m-w. Goleniów	10899	5978	5625	4687	938
20	m. Goleniów	7988	4301	4244	3569	675
21	w. Goleniów	2911	1677	1381	1118	263
22	gm. m-w. Maszewo	2555	1316	989	874	115
23	m. Maszewo	1027	528	484	418	66
24	w. Maszewo	1528	788	505	456	49
25	gm. m-w. Nowogard	8274	4079	3570	2909	661
26	m. Nowogard	5887	3008	2872	2328	544
27	w. Nowogard	2387	1071	698	581	117
28	gm. w. Osina	934	450	345	289	56
29	gm. w. Przybiernów	1704	786	622	508	114
30	gm. w. Stepnica	1526	760	668	567	101
31	Powiat gryficki	20279	9858	8702	7201	1501
32	gm. w. Brojce	1094	433	315	274	41
33	gm. m-w. Gryfice	7923	3956	3593	2898	695
34	m. Gryfice	5881	2990	2927	2312	615
35	w. Gryfice	2042	966	666	586	80
36	gm. w. Karnice	1249	572	433	388	45
37	gm. m-w. Płoty	2931	1289	1066	890	176
38	m. Płoty	1409	689	666	563	103
39	w. Płoty	1522	600	400	327	73
40	gm. w. Rewal	1174	665	630	381	249
41	gm. m-w. Trzebiatów	5908	2943	2665	2370	295
42	m. Trzebiatów	3698	1833	1774	1548	226
43	w. Trzebiatów	2210	1110	891	822	69

gmin w 2002 roku

gospodarstwa domowego									
ca		niezarobkowe źródło				dochody z własności	na utrzymaniu	nieustalone	Lp.
w rolnictwie		razem	emerytura	renta z tytułu niezdolności do pracy (renta inwalidzka)	pozostałe niezarobkowe źródła				
razem	w tym w swoim gospodarstwie rolnym (działce rolnej)								
23465	12966	266089	137758	58371	19181	1086	28027	5731	1
13832	7738	170742	88896	41039	11136	760	20870	4507	2
1480	726	8594	3762	2291	746	8	324	33	3
209	154	884	368	302	54	-	20	-	4
436	248	3605	1777	859	304	4	175	25	5
99	28	2530	1320	548	201	4	125	20	6
337	220	1075	457	311	103	-	50	5	7
168	48	978	410	265	73	-	43	6	8
43	7	442	220	113	24	-	19	5	9
125	41	536	190	152	49	-	24	1	10
159	96	732	281	200	65	-	28	2	11
384	113	1366	528	413	117	4	29	-	12
64	18	417	174	114	39	3	11	-	13
320	95	949	354	299	78	1	18	-	14
124	67	1029	398	252	133	-	29	-	15
30	16	502	230	126	56	-	17	-	16
94	51	527	168	126	77	-	12	-	17
1550	892	11662	5520	3277	700	29	737	95	18
353	191	4580	2421	1261	200	13	282	46	19
57	22	3435	1949	859	134	11	207	34	20
296	169	1145	472	402	66	2	75	12	21
327	272	1182	514	377	41	2	45	10	22
44	32	466	218	121	14	1	25	7	23
283	240	716	296	256	27	1	20	3	24
509	271	3900	1762	953	355	6	267	22	25
136	28	2644	1252	595	255	6	207	22	26
373	243	1256	510	358	100	-	60	-	27
105	58	454	193	129	39	-	30	-	28
164	74	865	359	305	26	8	43	2	29
92	26	681	271	252	39	-	70	15	30
1156	787	9885	4442	2633	718	27	460	49	31
118	99	635	205	197	28	-	26	-	32
363	206	3807	1805	963	282	10	140	10	33
63	24	2766	1354	706	161	9	106	10	34
300	182	1041	451	257	121	1	34	-	35
139	100	649	237	209	54	-	26	2	36
223	157	1539	625	431	136	2	95	6	37
23	13	675	313	170	39	2	40	3	38
200	144	864	312	261	97	-	55	3	39
35	26	471	231	144	17	1	37	-	40
278	199	2784	1339	689	201	14	136	31	41
59	43	1753	828	409	133	8	87	17	42
219	156	1031	511	280	68	6	49	14	43

Tabl. 17. Gospodarstwa domowe według głównego źródła utrzymania, podregionów, powiatów i

Lp.	PODREGIONY POWIATY GMINY	Ogółem	Główne źródło utrzymania			
			razem	poza rolnictwem		
				razem	najemna	na rachunek własny i dochody z najmu
	<i>Podregion – szczeciński (cd.)</i>					
1	Powiat gryfiński	27000	14718	12757	10892	1865
2	gm. w. Banie	2002	971	746	639	107
3	gm. m-w. Cedynia	1463	689	568	477	91
4	m. Cedynia	559	299	286	236	50
5	w. Cedynia	904	390	282	241	41
6	gm. m-w. Chojna	4471	2247	1950	1582	368
7	m. Chojna	2381	1364	1304	1026	278
8	w. Chojna	2090	883	646	556	90
9	gm. m-w. Gryfino	10633	6647	6331	5474	857
10	m. Gryfino	7776	5071	4999	4334	665
11	w. Gryfino	2857	1576	1332	1140	192
12	gm. m-w. Mieszkowice	2345	1093	858	725	133
13	m. Mieszkowice	1197	597	545	444	101
14	w. Mieszkowice	1148	496	313	281	32
15	gm. m-w. Moryń	1378	662	509	431	78
16	m. Moryń	498	271	250	203	47
17	w. Moryń	880	391	259	228	31
18	gm. w. Stare Czarnowo	1226	678	495	439	56
19	gm. m-w. Trzcińsko-Zdrój	1763	873	618	527	91
20	m. Trzcińsko-Zdrój	834	429	380	317	63
21	w. Trzcińsko-Zdrój	929	444	238	210	28
22	gm. w. Widuchowa	1719	858	682	598	84
23	Powiat kamieński	16626	8549	7710	6111	1599
24	gm. w. Dziwnów	1493	807	806	591	215
25	gm. m-w. Golczewo	2011	1003	843	707	136
26	m. Golczewo	983	530	484	389	95
27	w. Golczewo	1028	473	359	318	41
28	gm. m-w. Kamień Pomorski	5038	2568	2336	1868	468
29	m. Kamień Pomorski	3390	1781	1752	1370	382
30	w. Kamień Pomorski	1648	787	584	498	86
31	gm. m-w. Międzyzdroje	2583	1378	1359	989	370
32	m. Międzyzdroje	2230	1158	1142	839	303
33	w. Międzyzdroje	353	220	217	150	67
34	gm. w. Świerzno	1274	571	441	380	61
35	gm. m-w. Wolin	4227	2222	1925	1576	349
36	m. Wolin	1742	999	973	773	200
37	w. Wolin	2485	1223	952	803	149
38	Powiat łobeski	12850	5359	4622	4001	621
39	gm. m-w. Dobra	1535	579	471	407	64
40	m. Dobra	761	274	264	227	37
41	w. Dobra	774	305	207	180	27

gmin w 2002 roku (cd.)

gospodarstwa domowego									
ca		niezarobkowe źródło				dochody z własności	na utrzymaniu	nieustalone	Lp.
w rolnictwie		razem	emerytura	renta z tytułu niezdolności do pracy (renta inwalidzka)	pozostałe niezarobkowe źródła				
razem	w tym w swoim gospodarstwie rolnym (działka rolnej)								
1961	1154	11452	5346	3187	770	22	738	70	1
225	133	963	409	281	53	1	60	7	2
121	82	731	322	200	35	2	36	5	3
13	9	241	104	64	14	-	17	2	4
108	73	490	218	136	21	2	19	3	5
297	169	2087	955	581	117	1	129	7	6
60	29	932	443	248	44	1	80	4	7
237	140	1155	512	333	73	-	49	3	8
316	190	3669	1847	947	327	15	276	26	9
72	32	2478	1306	604	217	10	200	17	10
244	158	1191	541	343	110	5	76	9	11
235	151	1216	517	383	74	-	32	4	12
52	35	574	261	158	42	-	23	3	13
183	116	642	256	225	32	-	9	1	14
153	76	656	305	177	53	2	53	5	15
21	8	197	110	56	5	2	27	1	16
132	68	459	195	121	48	-	26	4	17
183	74	481	228	148	22	1	54	12	18
255	169	842	394	235	53	-	48	-	19
49	24	386	190	105	21	-	19	-	20
206	145	456	204	130	32	-	29	-	21
176	110	807	369	235	36	-	50	4	22
839	447	7334	3513	1999	453	29	634	80	23
1	-	631	383	120	18	4	37	14	24
160	79	958	410	262	55	1	46	3	25
46	12	427	187	103	25	-	24	2	26
114	67	531	223	159	30	1	22	1	27
232	148	2212	1086	628	111	7	238	13	28
29	9	1432	763	363	78	4	162	11	29
203	139	780	323	265	33	3	76	2	30
19	3	1036	571	225	52	11	134	24	31
16	2	917	522	200	29	9	125	21	32
3	1	119	49	25	23	2	9	3	33
130	55	679	219	228	81	-	22	2	34
297	162	1818	844	536	136	6	157	24	35
26	13	679	334	163	73	-	56	8	36
271	149	1139	510	373	63	6	101	16	37
737	356	7064	2946	1994	562	5	390	32	38
108	67	884	335	251	105	-	67	5	39
10	5	445	184	105	51	-	40	2	40
98	62	439	151	146	54	-	27	3	41

Tabl. 17. Gospodarstwa domowe według głównego źródła utrzymania, podregionów, powiatów i

Lp.	PODREGIONY POWIATY GMINY	Ogółem	Główne źródło utrzymania			
			razem	poza rolnictwem		
				razem	najemna	na rachunek własny i dochody z najmu
<i>Podregion – szczeciński (cd.)</i>						
<i>Powiat łobeski (dok.)</i>						
1	gm. m-w. Łobez	4968	2216	2051	1753	298
2	m. Łobez	3766	1793	1720	1452	268
3	w. Łobez	1202	423	331	301	30
4	gm. w. Radowo Małe	1191	447	324	283	41
5	gm. m-w. Resko	2731	1126	935	827	108
6	m. Resko	1540	687	641	561	80
7	w. Resko	1191	439	294	266	28
8	gm. m-w. Węgorzyno	2425	991	841	731	110
9	m. Węgorzyno	983	495	479	403	76
10	w. Węgorzyno	1442	496	362	328	34
11	Powiat myśliborski	22684	11137	9641	8068	1573
12	gm. m-w. Barlinek	6558	3375	3079	2590	489
13	m. Barlinek	4993	2615	2539	2172	367
14	w. Barlinek	1565	760	540	418	122
15	gm. w. Boleszkowice	1028	472	340	306	34
16	gm. m-w. Dębno	7006	3297	2903	2366	537
17	m. Dębno	4964	2361	2285	1815	470
18	w. Dębno	2042	936	618	551	67
19	gm. m-w. Myślibórz	7107	3507	2983	2522	461
20	m. Myślibórz	4367	2241	2148	1819	329
21	w. Myślibórz	2740	1266	835	703	132
22	gm. w. Nowogródek Pomorski	985	486	336	284	52
23	Powiat policki	20225	13242	12877	11013	1864
24	gm. w. Dobra (Szczecińska)	3061	2142	2050	1547	503
25	gm. w. Kołbaskowo	2523	1693	1606	1269	337
26	gm. m-w. Nowe Warpno	588	319	291	239	52
27	m. Nowe Warpno	452	238	230	191	39
28	w. Nowe Warpno	136	81	61	48	13
29	gm. m-w. Police	14053	9088	8930	7958	972
30	m. Police	11739	7836	7794	7056	738
31	w. Police	2314	1252	1136	902	234
32	Powiat pyrzycki	13024	6234	4777	4068	709
33	gm. w. Bielice	870	423	256	211	45
34	gm. w. Kozielice	769	331	204	193	11
35	gm. m-w. Lipiany	2124	881	766	638	128
36	m. Lipiany	1538	673	636	534	102
37	w. Lipiany	586	208	130	104	26
38	gm. w. Przelewice	1750	701	449	370	79
39	gm. m-w. Pyrzyce	6395	3305	2811	2412	399
40	m. Pyrzyce	4391	2284	2150	1812	338
41	w. Pyrzyce	2004	1021	661	600	61
42	gm. w. Warnice	1116	593	291	244	47

gmin w 2002 roku (cd.)

gospodarstwa domowego									
ca		niezarobkowe źródło				dochody z własności	na utrzymaniu	nieustalone	Lp.
w rolnictwie		razem	emerytura	renta z tytułu niezdolności do pracy (renta inwalidzka)	pozostałe niezarobkowe źródła				
razem	w tym w swoim gospodarstwie rolnym (działka rolnej)								
165	61	2603	1154	725	195	3	133	13	1
73	15	1861	868	494	149	2	102	8	2
92	46	742	286	231	46	1	31	5	3
123	54	702	261	204	43	-	41	1	4
191	81	1481	629	413	129	2	112	10	5
46	12	787	358	222	50	2	59	5	6
145	69	694	271	191	79	-	53	5	7
150	93	1394	567	401	90	-	37	3	8
16	5	472	194	137	25	-	16	-	9
134	88	922	373	264	65	-	21	3	10
1496	917	10685	4988	2918	898	36	744	82	11
296	171	2896	1317	705	325	12	244	31	12
76	39	2163	1014	511	254	10	180	25	13
220	132	733	303	194	71	2	64	6	14
132	92	513	225	174	37	2	40	1	15
394	259	3401	1582	1003	277	5	274	29	16
76	32	2374	1119	684	223	3	200	26	17
318	227	1027	463	319	54	2	74	3	18
524	314	3404	1640	903	227	13	166	17	19
93	39	1998	1049	479	128	7	108	13	20
431	275	1406	591	424	99	6	58	4	21
150	81	471	224	133	32	4	20	4	22
365	186	5875	2815	1603	463	40	862	206	23
92	51	795	390	228	49	8	116	-	24
87	59	689	308	214	59	8	112	21	25
28	12	246	121	55	29	-	20	3	26
8	5	192	94	43	25	-	19	3	27
20	7	54	27	12	4	-	1	-	28
158	64	4145	1996	1106	326	24	614	182	29
42	12	3195	1545	837	257	14	531	163	30
116	52	950	451	269	69	10	83	19	31
1457	1031	6385	2772	1891	511	16	333	56	32
167	136	419	164	148	23	-	22	6	33
127	96	409	142	162	23	-	24	5	34
115	78	1195	473	318	118	6	38	4	35
37	17	828	345	202	73	6	27	4	36
78	61	367	128	116	45	-	11	-	37
252	159	998	416	260	129	1	50	-	38
494	359	2876	1382	811	188	6	179	29	39
134	53	1951	982	517	113	3	128	25	40
360	306	925	400	294	75	3	51	4	41
302	203	488	195	192	30	3	20	12	42

Tabl. 17. Gospodarstwa domowe według głównego źródła utrzymania, podregionów, powiatów i

Lp.	PODREGIONY POWIATY GMINY	Ogółem	Główne źródło utrzymania			
			razem	poza rolnictwem		
				razem	najemna	na rachunek własny i dochody z najmu
<i>Podregion – szczeciński (cd.)</i>						
1	Powiat stargardzki	40358	20426	18186	15413	2773
2	gm. m. Stargard Szczeciński	25362	13294	12939	10944	1995
3	gm. m-w. Chociwel	1866	797	683	604	79
4	m. Chociwel	1032	518	487	426	61
5	w. Chociwel	834	279	196	178	18
6	gm. m-w. Dobrzany	1702	786	650	542	108
7	m. Dobrzany	848	423	371	297	74
8	w. Dobrzany	854	363	279	245	34
9	gm. w. Dolice	2332	1173	647	568	79
10	gm. m-w. Ińsko	1232	533	460	380	80
11	m. Ińsko	746	371	353	293	60
12	w. Ińsko	486	162	107	87	20
13	gm. w. Kobylanka	1037	603	486	369	117
14	gm. w. Marianowo	973	444	367	320	47
15	gm. w. Stara Dąbrowa	1134	504	344	309	35
16	gm. w. Stargard Szczeciński	3333	1636	1144	989	155
17	gm. m-w. Suchań	1387	656	466	388	78
18	m. Suchań	476	256	227	169	58
19	w. Suchań	911	400	239	219	20
20	Powiat m. Szczecin	170061	86192	85683	70874	14809
21	gm. M. Szczecin	170061	86192	85683	70874	14809
22	Powiat m. Świnoujście	17092	9087	9045	7452	1593
23	gm. M. Świnoujście	17092	9087	9045	7452	1593
24	Podregion – koszaliński	205668	101614	91981	77599	14382
25	Powiat białogardzki	16427	7683	6894	6035	859
26	gm. m. Białogard	8780	4155	4047	3497	550
27	gm. w. Białogard	2400	1042	722	652	70
28	gm. m-w. Karlino	3027	1506	1356	1219	137
29	m. Karlino	1989	1043	1019	905	114
30	w. Karlino	1038	463	337	314	23
31	gm. w. Tychowo	2220	980	769	667	102
32	Powiat drawski	19340	8744	7601	6602	999
33	gm. m-w. Czaplinek	3791	1708	1399	1168	231
34	m. Czaplinek	2366	1149	1048	856	192
35	w. Czaplinek	1425	559	351	312	39
36	gm. m-w. Drawsko Pomorskie	5665	2619	2408	2070	338
37	m. Drawsko Pomorskie	4121	1996	1938	1647	291
38	w. Drawsko Pomorskie	1544	623	470	423	47

gmin w 2002 roku (cd.)

gospodarstwa domowego									
ca		niezarobkowe źródło				dochody z własności	na utrzymaniu	nieustalone	Lp.
w rolnictwie		razem	emerytura	renta z tytułu niezdolności do pracy (renta inwalidzka)	pozostałe niezarobkowe źródła				
razem	w tym w swoim gospodarstwie rolnym (działka rolnej)								
2240	995	18434	8385	5181	1475	50	1221	227	1
355	105	10925	5436	2623	892	29	914	200	2
114	66	1035	346	389	105	1	33	-	3
31	10	493	172	168	54	-	21	-	4
83	56	542	174	221	51	1	12	-	5
136	81	875	357	303	59	3	36	2	6
52	16	405	162	130	31	2	17	1	7
84	65	470	195	173	28	1	19	1	8
526	118	1126	463	348	80	-	33	-	9
73	21	667	307	199	50	1	31	-	10
18	6	358	162	110	21	1	16	-	11
55	15	309	145	89	29	-	15	-	12
117	97	402	182	116	26	8	22	2	13
77	37	502	195	178	30	1	24	2	14
160	93	605	208	198	57	1	21	3	15
492	226	1606	626	566	143	5	75	11	16
190	151	691	265	261	33	1	32	7	17
29	19	204	89	67	10	-	15	1	18
161	132	487	176	194	23	1	17	6	19
509	223	66775	40274	12861	3490	440	13339	3315	20
509	223	66775	40274	12861	3490	440	13339	3315	21
42	24	6597	4133	1204	350	58	1088	262	22
42	24	6597	4133	1204	350	58	1088	262	23
9633	5228	95347	48862	17332	8045	326	7157	1224	24
789	443	8191	3866	1393	856	20	480	53	25
108	34	4296	2174	625	450	15	271	43	26
320	228	1280	578	261	128	1	70	7	27
150	96	1422	635	274	147	1	95	3	28
24	8	877	403	156	94	1	68	-	29
126	88	545	232	118	53	-	27	3	30
211	85	1193	479	233	131	3	44	-	31
1143	478	10036	4679	1931	1031	12	472	76	32
309	137	1998	875	395	177	4	78	3	33
101	16	1161	531	213	122	3	53	-	34
208	121	837	344	182	55	1	25	3	35
211	99	2834	1351	605	285	5	183	24	36
58	4	1947	980	381	201	1	157	20	37
153	95	887	371	224	84	4	26	4	38

Tabl. 17. Gospodarstwa domowe według głównego źródła utrzymania, podregionów, powiatów i

Lp.	PODREGIONY POWIATY GMINY	Ogółem	Główne źródło utrzymania			
			pra			
			razem	poza rolnictwem		
razem	najemna	na rachunek własny i dochody z najmu				
	<i>Podregion – koszaliński (cd.)</i>					
	<i>Powiat drawski (dok.)</i>					
1	gm. m-w. Kalisz Pomorski	2390	1075	849	753	96
2	m. Kalisz Pomorski	1403	649	581	502	79
3	w. Kalisz Pomorski	987	426	268	251	17
4	gm. w. Ostrowice	802	339	241	209	32
5	gm. w. Wierzchowo	1421	615	439	401	38
6	gm. m-w. Złocieniec	5271	2388	2265	2001	264
7	m. Złocieniec.	4590	2128	2077	1832	245
8	w. Złocieniec.	681	260	188	169	19
9	Powiat kołobrzeski	26268	14512	13538	11134	2404
10	gm. m. Kołobrzeg.	17030	9050	8973	7381	1592
11	gm. w. Dygowo	1597	984	801	719	82
12	gm. w. Gościno	1552	824	673	595	78
13	gm. w. Kołobrzeg	2626	1660	1480	1142	338
14	gm. w. Rymań	1277	688	507	435	72
15	gm. w. Siemyśl	1017	580	441	398	43
16	gm. w. Ustronie Morskie	1169	726	663	464	199
17	Powiat koszaliński.	19591	10389	8635	7216	1419
18	gm. w. Będzino	2885	1598	1252	1085	167
19	gm. w. Biesiekierz	1400	807	623	522	101
20	gm. m-w. Bobolice	3086	1448	1152	1003	149
21	m. Bobolice.	1480	767	694	605	89
22	w. Bobolice	1606	681	458	398	60
23	gm. w. Manowo	2066	1209	1083	928	155
24	gm. w. Mielno	1695	967	895	624	271
25	gm. m-w. Polanów	2719	1229	978	841	137
26	m. Polanów	989	504	451	383	68
27	w. Polanów	1730	725	527	458	69
28	gm. m-w. Sianów	4149	2282	1939	1634	305
29	m. Sianów	2183	1202	1102	904	198
30	w. Sianów	1966	1080	837	730	107
31	gm. w. Świeszyno	1591	849	713	579	134
32	Powiat sławieński	18678	9129	7727	6579	1148
33	gm. m. Darłowo	5288	2578	2524	2056	468
34	gm. m. Sławno	4666	2127	2062	1740	322
35	gm. w. Darłowo	2212	1150	825	727	98
36	gm. w. Malechowo	1946	990	676	604	72
37	gm. w. Postomino	2034	1070	787	681	106
38	gm. w. Sławno	2532	1214	853	771	82

gmin w 2002 roku (cd.)

gospodarstwa domowego									
ca		niezarobkowe źródło				dochody z własności	na utrzymaniu	nieustalone	Lp.
w rolnictwie		razem	emerytura	renta z tytułu niezdolności do pracy (renta inwalidzka)	pozostałe niezarobkowe źródła				
razem	w tym w swoim gospodarstwie rolnym (działce rolnej)								
226	58	1227	542	262	117	2	78	8	1
68	14	695	300	147	85	1	52	6	2
158	44	532	242	115	32	1	26	2	3
98	63	456	202	103	33	-	7	-	4
176	67	798	363	180	89	-	7	1	5
123	54	2723	1346	386	330	1	119	40	6
51	13	2323	1171	313	300	1	101	37	7
72	41	400	175	73	30	-	18	3	8
974	675	10745	6192	1859	636	54	746	211	9
77	33	7211	4359	1104	391	30	558	181	10
183	124	560	310	121	32	3	44	6	11
151	88	679	358	143	57	3	38	8	12
180	143	904	442	207	63	6	46	10	13
181	117	571	286	121	46	1	16	1	14
139	118	421	215	83	30	3	12	1	15
63	52	399	222	80	17	8	32	4	16
1754	915	8579	4214	1569	793	33	517	73	17
346	227	1196	559	255	112	-	76	15	18
184	140	556	266	96	77	4	32	1	19
296	125	1551	716	280	167	8	63	16	20
73	19	663	326	118	65	5	34	11	21
223	106	888	390	162	102	3	29	5	22
126	38	775	434	132	53	1	65	16	23
72	58	637	368	95	26	11	65	15	24
251	97	1427	629	271	136	-	58	5	25
53	13	467	209	90	47	-	18	-	26
198	84	960	420	181	89	-	40	5	27
343	170	1734	880	306	152	7	121	5	28
100	15	896	487	135	99	3	78	4	29
243	155	838	393	171	53	4	43	1	30
136	60	703	362	134	70	2	37	-	31
1402	1031	9012	4669	1376	829	24	430	83	32
54	31	2517	1389	288	254	6	157	30	33
65	25	2381	1291	340	221	4	123	31	34
325	292	1012	537	209	65	6	38	6	35
314	185	910	454	149	82	-	35	11	36
283	244	911	452	157	61	6	45	2	37
361	254	1281	546	233	146	2	32	3	38

Tabl. 17. Gospodarstwa domowe według głównego źródła utrzymania, podregionów, powiatów i

Lp.	PODREGIONY POWIATY GMINY	Ogółem	Główne źródło utrzymania			
			razem	poza rolnictwem		
				razem	najemna	na rachunek własny i dochody z najmu
	<i>Podre Podregion – koszaliński (dok.)</i>					
1	Powiat szczecinecki.	26365	12127	10893	9394	1499
2	gm. m. Szczecinek	14376	7035	6878	5830	1048
3	gm. m-w. Barwice	2854	1144	838	743	95
4	m. Barwice	1326	570	492	439	53
5	w. Barwice	1528	574	346	304	42
6	gm. m-w. Biały Bór	1694	718	566	495	71
7	m. Biały Bór	717	363	334	297	37
8	w. Biały Bór	977	355	232	198	34
9	gm. m-w. Borne Sulinowo	2922	1265	1115	997	118
10	m. Borne Sulinowo	1413	606	581	502	79
11	w. Borne Sulinowo	1509	659	534	495	39
12	gm. w. Grzmiąca	1604	670	501	455	46
13	gm. w. Szczecinek	2915	1295	995	874	121
14	Powiat świdwiński.	16479	7415	6262	5470	792
15	gm. m. Świdwin	5757	2774	2693	2376	317
16	gm. w. Brzeżno	852	362	236	211	25
17	gm. m-w. Połczyn-Zdrój	5618	2498	2163	1856	307
18	m. Połczyn-Zdrój	3287	1512	1452	1235	217
19	w. Połczyn-Zdrój	2331	986	711	621	90
20	gm. w. Rąbino	1166	450	293	256	37
21	gm. w. Sławoborze	1252	553	423	362	61
22	gm. w. Świdwin	1834	778	454	409	45
23	Powiat walecki	18393	8736	7764	6622	1142
24	gm. m. Wałcz	9435	4701	4589	3886	703
25	gm. m-w. Człopa	1585	662	512	391	121
26	m. Człopa	770	354	318	245	73
27	w. Człopa	815	308	194	146	48
28	gm. m-w. Mirosławiec	2092	1124	1009	913	96
29	m. Mirosławiec	1017	491	456	383	73
30	w. Mirosławiec	1075	633	553	530	23
31	gm. m-w. Tuczno	1674	684	510	444	66
32	m. Tuczno	677	321	280	244	36
33	w. Tuczno	997	363	230	200	30
34	gm. w. Wałcz	3607	1565	1144	988	156
35	Powiat m. Koszalin	44127	22879	22667	18547	4120
36	gm. M. Koszalin	44127	22879	22667	18547	4120

gmin w 2002 roku (dok.)

gospodarstwa domowego									
ca		niezarobkowe źródło				dochody z własności	na utrzymaniu	nieustalone	Lp.
w rolnictwie		razem	emerytura	renta z tytułu niezdolności do pracy (renta inwalidzka)	pozostałe niezarobkowe źródła				
razem	w tym w swoim gospodarstwie rolnym (działce rolnej)								
1234	656	13510	6843	2244	1251	47	599	82	1
157	31	6902	3830	1041	610	15	359	65	2
306	163	1657	717	284	193	4	47	2	3
78	23	728	322	113	105	2	24	2	4
228	140	929	395	171	88	2	23	-	5
152	87	915	410	168	78	3	46	12	6
29	6	319	150	53	30	-	28	7	7
123	81	596	260	115	48	3	18	5	8
150	67	1576	795	286	131	12	66	3	9
25	2	755	410	168	52	11	39	2	10
125	65	821	385	118	79	1	27	1	11
169	97	899	426	164	83	1	34	-	12
300	211	1561	665	301	156	12	47	-	13
1153	572	8596	4150	1600	798	24	391	53	14
81	21	2792	1463	448	201	9	157	25	15
126	81	468	216	109	51	3	18	1	16
335	174	2925	1434	498	338	9	162	24	17
60	23	1655	919	214	189	5	98	17	18
275	151	1270	515	284	149	4	64	7	19
157	65	705	326	145	70	-	11	-	20
130	62	668	286	156	63	-	28	3	21
324	169	1038	425	244	75	3	15	-	22
972	399	9101	3550	3101	513	12	449	95	23
112	27	4361	1929	1342	242	3	289	81	24
150	50	895	294	354	69	5	18	5	25
36	4	400	151	146	35	4	8	4	26
114	46	495	143	208	34	1	10	1	27
115	39	930	367	329	29	1	33	4	28
35	4	503	193	185	16	1	19	3	29
80	35	427	174	144	13	-	14	1	30
174	96	942	364	307	55	2	43	3	31
41	16	336	138	105	17	-	20	-	32
133	80	606	226	202	38	2	23	3	33
421	187	1973	596	769	118	1	66	2	34
212	59	17577	10699	2259	1338	100	3073	498	35
212	59	17577	10699	2259	1338	100	3073	498	36

Tabl. 18. Gospodarstwa domowe i ludność według liczby osób w gospodarstwie i głównego źródła utrzymania gospodarstwa w 2002 roku

GŁÓWNE ŹRÓDŁO UTRZYMANIA GOSPODARSTWA DOMOWEGO	Ogółem	Gospodarstwa domowe według liczby osób							
		1	2	3	4	5	6	7 i więcej	
OGÓŁEM									
OGÓŁEM	g	608093	151767	147666	126794	109180	44905	16779	11002
	l	1674931	151767	295332	380382	436720	224525	100674	85531
Praca	g	306450	44765	51506	80830	81879	31100	10384	5986
	l	981606	44765	103012	242490	327516	155500	62304	46019
najemna	g	247449	36821	42284	66148	65836	24391	7766	4203
	l	784018	36821	84568	198444	263344	121955	46596	32290
na rachunek własny . .	g	59001	7944	9222	14682	16043	6709	2618	1783
	l	197588	7944	18444	44046	64172	33545	15708	13729
poza rolnictwem	g	282985	42233	48734	76340	75972	27108	8350	4248
	l	890787	42233	97468	229020	303888	135540	50100	32538
najemna	g	237676	35738	41116	64108	63089	22797	7096	3732
	l	747838	35738	82232	192324	252356	113985	42576	28627
w sektorze publicznym	g	117196	15286	21343	32627	32381	10875	3138	1546
	l	370417	15286	42686	97881	129524	54375	18828	11837
w sektorze prywatnym	g	120480	20452	19773	31481	30708	11922	3958	2186
	l	377421	20452	39546	94443	122832	59610	23748	16790
na rachunek własny .	g	45309	6495	7618	12232	12883	4311	1254	516
	l	142949	6495	15236	36696	51532	21555	7524	3911
w rolnictwie	g	23465	2532	2772	4490	5907	3992	2034	1738
	l	90819	2532	5544	13470	23628	19960	12204	13481
najemna	g	9773	1083	1168	2040	2747	1594	670	471
	l	36180	1083	2336	6120	10988	7970	4020	3663
w sektorze publicznym	g	2905	343	457	649	854	362	150	90
	l	10035	343	914	1947	3416	1810	900	705
w sektorze prywatnym	g	6868	740	711	1391	1893	1232	520	381
	l	26145	740	1422	4173	7572	6160	3120	2958
na rachunek własny .	g	13692	1449	1604	2450	3160	2398	1364	1267
	l	54639	1449	3208	7350	12640	11990	8184	9818
w swoim gospodar- stwie rolnym (działce rolnej)	g	12966	1307	1520	2310	2990	2284	1318	1237
	l	52156	1307	3040	6930	11960	11420	7908	9591
poza swoim gospo- darstwem rolnym (działką rolną)	g	726	142	84	140	170	114	46	30
	l	2483	142	168	420	680	570	276	227
Niezarobkowe źródło . .	g	266089	84794	89985	42030	25070	13127	6182	4901
	l	632489	84794	179970	126090	100280	65635	37092	38628
emerytura pracownicza, kombatancka i po- chodne	g	126390	40091	54007	18308	7861	3496	1664	963
	l	269295	40091	108014	54924	31444	17480	9984	7358
emerytura rolna	g	11368	4907	4170	1169	470	296	175	181
	l	22546	4907	8340	3507	1880	1480	1050	1382
renta z tytułu niezdolności do pracy (renta inwa- lidzka)	g	58371	16236	17527	10670	7008	3776	1751	1403
	l	151782	16236	35054	32010	28032	18880	10506	11064
renta socjalna	g	2347	866	429	369	254	192	109	128
	l	6504	866	858	1107	1016	960	654	1043
renta rodzinna	g	24290	13324	5500	2414	1451	847	398	356
	l	46836	13324	11000	7242	5804	4235	2388	2843
zasilek dla bezrobotnych	g	14358	2548	2300	3224	3260	1797	696	533
	l	47163	2548	4600	9672	13040	8985	4176	4142

Tabl. 18. Gospodarstwa domowe i ludność według liczby osób w gospodarstwie i głównego źródła utrzymania gospodarstwa w 2002 roku (cd.)

GŁÓWNE ŹRÓDŁO UTRZYMANIA GOSPODARSTWA DOMOWEGO	Ogółem	Gospodarstwa domowe według liczby osób							
		1	2	3	4	5	6	7 i więcej	
OGÓŁEM (dok.)									
Niezarobkowe źródło (dok.)									
zasiłek pomocy społecznej	g	9784	3454	1641	1482	1407	847	456	497
	l	27848	3454	3282	4446	5628	4235	2736	4067
inne niezarobkowe źródło	g	19181	3368	4411	4394	3359	1876	933	840
	l	60515	3368	8822	13182	13436	9380	5598	6729
Inne dochody	g	1796	711	337	340	255	110	22	21
	l	4268	711	674	1020	1020	550	132	161
z własności	g	1086	434	198	202	173	61	10	8
	l	2555	434	396	606	692	305	60	62
z najmu	g	710	277	139	138	82	49	12	13
	l	1713	277	278	414	328	245	72	99
Na utrzymaniu	g	28027	21292	3585	1904	848	279	76	43
	l	39735	21292	7170	5712	3392	1395	456	318
Nieustalone	g	5731	205	2253	1690	1128	289	115	51
	l	16833	205	4506	5070	4512	1445	690	405
MIASTA									
RAZEM	g	448612	121263	114358	96958	77959	26384	7926	3764
	l	1160942	121263	228716	290874	311836	131920	47556	28777
Praca	g	230071	37056	42589	64087	60347	18890	4997	2105
	l	696274	37056	85178	192261	241388	94450	29982	15959
najemna	g	191503	31274	35807	53513	49517	15551	4070	1771
	l	577086	31274	71614	160539	198068	77755	24420	13416
na rachunek własny . .	g	38568	5782	6782	10574	10830	3339	927	334
	l	119188	5782	13564	31722	43320	16695	5562	2543
poza rolnictwem	g	225724	36464	41877	63047	59157	18364	4814	2001
	l	681849	36464	83754	189141	236628	91820	28884	15158
najemna	g	188831	30908	35329	52844	48779	15261	3986	1724
	l	568493	30908	70658	158532	195116	76305	23916	13058
w sektorze publicznym	g	96280	13518	18609	27604	26007	7807	1942	793
	l	294252	13518	37218	82812	104028	39035	11652	5989
w sektorze prywatnym	g	92551	17390	16720	25240	22772	7454	2044	931
	l	274241	17390	33440	75720	91088	37270	12264	7069
na rachunek własny .	g	36893	5556	6548	10203	10378	3103	828	277
	l	113356	5556	13096	30609	41512	15515	4968	2100
w rolnictwie	g	4347	592	712	1040	1190	526	183	104
	l	14425	592	1424	3120	4760	2630	1098	801
najemna	g	2672	366	478	669	738	290	84	47
	l	8593	366	956	2007	2952	1450	504	358
w sektorze publicznym	g	1109	155	228	278	300	105	30	13
	l	3448	155	456	834	1200	525	180	98
w sektorze prywatnym	g	1563	211	250	391	438	185	54	34
	l	5145	211	500	1173	1752	925	324	260
na rachunek własny .	g	1675	226	234	371	452	236	99	57
	l	5832	226	468	1113	1808	1180	594	443
w swoim gospodarstwie rolnym (działce rolnej)	g	1482	180	206	328	405	218	91	54
	l	5252	180	412	984	1620	1090	546	420

Tabl. 18. Gospodarstwa domowe i ludność według liczby osób w gospodarstwie i głównego źródła utrzymania gospodarstwa w 2002 roku (cd.)

GŁÓWNE ŹRÓDŁO UTRZYMANIA GOSPODARSTWA DOMOWEGO	Ogółem	Gospodarstwa domowe według liczby osób							
		1	2	3	4	5	6	7 i więcej	
MIASTA (dok.)									
w rolnictwie (dok.)									
na rachunek własny (dok.)									
poza swoim gospodarstwem rolnym (działką rolną)									
g	193	46	28	43	47	18	8	3	
l	580	46	56	129	188	90	48	23	
Niezarobkowe źródło . . .	g	187678	64539	66454	29543	15791	6986	2776	1589
	l	413106	64539	132908	88629	63164	34930	16656	12280
emerytura pracownicza, kombatantska i pochodne	g	102331	33882	43667	14661	6106	2475	1045	495
	l	212002	33882	87334	43983	24424	12375	6270	3734
emerytura rolna	g	1751	981	546	117	54	26	18	9
	l	2943	981	1092	351	216	130	108	65
renta z tytułu niezdolności do pracy (renta inwalidzka)	g	37203	11664	11719	6801	4083	1833	702	401
	l	88337	11664	23438	20403	16332	9165	4212	3123
renta socjalna	g	1381	599	278	215	124	91	40	34
	l	3259	599	556	645	496	455	240	268
renta rodzinna	g	17568	10401	4020	1623	841	406	162	115
	l	30597	10401	8040	4869	3364	2030	972	921
zasilek dla bezrobotnych	g	8527	1875	1630	2020	1818	792	248	144
	l	25020	1875	3260	6060	7272	3960	1488	1105
zasilek pomocy społecznej	g	5953	2444	1191	938	697	378	164	141
	l	14428	2444	2382	2814	2788	1890	984	1126
inne niezarobkowe źródło	g	12964	2693	3403	3168	2068	985	397	250
	l	36520	2693	6806	9504	8272	4925	2382	1938
Inne dochody	g	1375	589	259	257	176	76	9	9
	l	3081	589	518	771	704	380	54	65
z własności	g	867	370	155	169	122	42	5	4
	l	1945	370	310	507	488	210	30	30
z najmu	g	508	219	104	88	54	34	4	5
	l	1136	219	208	264	216	170	24	35
Na utrzymaniu	g	24181	18919	2935	1472	613	177	45	20
	l	32961	18919	5870	4416	2452	885	270	149
Nieustalone	g	5307	160	2121	1599	1032	255	99	41
	l	15520	160	4242	4797	4128	1275	594	324
WIEŚ									
RAZEM	g	159481	30504	33308	29836	31221	18521	8853	7238
	l	513989	30504	66616	89508	124884	92605	53118	56754
Praca	g	76379	7709	8917	16743	21532	12210	5387	3881
	l	285332	7709	17834	50229	86128	61050	32322	30060
najemna	g	55946	5547	6477	12635	16319	8840	3696	2432
	l	206932	5547	12954	37905	65276	44200	22176	18874
na rachunek własny . . .	g	20433	2162	2440	4108	5213	3370	1691	1449
	l	78400	2162	4880	12324	20852	16850	10146	11186
poza rolnictwem	g	57261	5769	6857	13293	16815	8744	3536	2247
	l	208938	5769	13714	39879	67260	43720	21216	17380
najemna	g	48845	4830	5787	11264	14310	7536	3110	2008
	l	179345	4830	11574	33792	57240	37680	18660	15569

Tabl. 18. Gospodarstwa domowe i ludność według liczby osób w gospodarstwie i głównego źródła utrzymania gospodarstwa w 2002 roku (dok.)

GŁÓWNE ŹRÓDŁO UTRZYMANIA GOSPODARSTWA DOMOWEGO	Ogółem	Gospodarstwa domowe według liczby osób							
		1	2	3	4	5	6	7 i więcej	
WIEŚ (dok.)									
poza rolnictwem (dok.)									
najemna (dok.)									
w sektorze publicznym	g	20916	1768	2734	5023	6374	3068	1196	753
	l	76165	1768	5468	15069	25496	15340	7176	5848
w sektorze prywatnym	g	27929	3062	3053	6241	7936	4468	1914	1255
	l	103180	3062	6106	18723	31744	22340	11484	9721
na rachunek własny	g	8416	939	1070	2029	2505	1208	426	239
	l	29593	939	2140	6087	10020	6040	2556	1811
w rolnictwie	g	19118	1940	2060	3450	4717	3466	1851	1634
	l	76394	1940	4120	10350	18868	17330	11106	12680
najemna	g	7101	717	690	1371	2009	1304	586	424
	l	27587	717	1380	4113	8036	6520	3516	3305
w sektorze publicznym	g	1796	188	229	371	554	257	120	77
	l	6587	188	458	1113	2216	1285	720	607
w sektorze prywatnym	g	5305	529	461	1000	1455	1047	466	347
	l	21000	529	922	3000	5820	5235	2796	2698
na rachunek własny	g	12017	1223	1370	2079	2708	2162	1265	1210
	l	48807	1223	2740	6237	10832	10810	7590	9375
w swoim gospodarstwie rolnym (działce rolnej)	g	11484	1127	1314	1982	2585	2066	1227	1183
	l	46904	1127	2628	5946	10340	10330	7362	9171
poza swoim gospodarstwem rolnym (działką rolną)	g	533	96	56	97	123	96	38	27
	l	1903	96	112	291	492	480	228	204
Niezarobkowe źródło	g	78411	20255	23531	12487	9279	6141	3406	3312
	l	219383	20255	47062	37461	37116	30705	20436	26348
emerytura pracownicza, kombatantska i pochodne	g	24059	6209	10340	3647	1755	1021	619	468
	l	57293	6209	20680	10941	7020	5105	3714	3624
emerytura rolna	g	9617	3926	3624	1052	416	270	157	172
	l	19603	3926	7248	3156	1664	1350	942	1317
renta z tytułu niezdolności do pracy (renta inwalidzka)	g	21168	4572	5808	3869	2925	1943	1049	1002
	l	63445	4572	11616	11607	11700	9715	6294	7941
renta socjalna	g	966	267	151	154	130	101	69	94
	l	3245	267	302	462	520	505	414	775
renta rodzinna	g	6722	2923	1480	791	610	441	236	241
	l	16239	2923	2960	2373	2440	2205	1416	1922
zasilek dla bezrobotnych	g	5831	673	670	1204	1442	1005	448	389
	l	22143	673	1340	3612	5768	5025	2688	3037
zasilek pomocy społecznej	g	3831	1010	450	544	710	469	292	356
	l	13420	1010	900	1632	2840	2345	1752	2941
inne niezarobkowe źródło	g	6217	675	1008	1226	1291	891	536	590
	l	23995	675	2016	3678	5164	4455	3216	4791
Inne dochody	g	421	122	78	83	79	34	13	12
	l	1187	122	156	249	316	170	78	96
z własności	g	219	64	43	33	51	19	5	4
	l	610	64	86	99	204	95	30	32
z najmu	g	202	58	35	50	28	15	8	8
	l	577	58	70	150	112	75	48	64
Na utrzymaniu	g	3846	2373	650	432	235	102	31	23
	l	6774	2373	1300	1296	940	510	186	169
Nieustalone	g	424	45	132	91	96	34	16	10
	l	1313	45	264	273	384	170	96	81

Tabl. 19. Gospodarstwa domowe i ludność faktycznie zamieszkała według liczby osób w gospodarstwie i grupy społeczno-ekonomicznej gospodarstwa w 2002 roku

GRUPA SPOŁECZNO-EKONOMICZNA GOSPODARSTWA DOMOWEGO	Ogółem	Gospodarstwa domowe według liczby osób							
		1	2	3	4	5	6	7 i więcej	
OGÓŁEM									
OGÓŁEM	g	608093	151767	147666	126794	109180	44905	16779	11002
	l	1674931	151767	295332	380382	436720	224525	100674	85531
Gospodarstwa domowe pracowników	g	243240	36424	41907	65396	64531	23612	7421	3949
	l	767470	36424	83814	196188	258124	118060	44526	30334
Gospodarstwa domowe pracowników użytkujących gospodarstwo rolne (działkę rolną)	g	6164	447	467	1110	1850	1213	561	516
	l	25538	447	934	3330	7400	6065	3366	3996
Gospodarstwa domowe rolników	g	11011	1257	1430	1952	2445	1850	1102	975
	l	43166	1257	2860	5856	9780	9250	6612	7551
Gospodarstwa domowe pracujących na rachunek własny	g	46745	6914	7841	12510	13135	4474	1312	559
	l	147145	6914	15682	37530	52540	22370	7872	4237
Gospodarstwa domowe emerytów	g	137758	44998	58177	19477	8331	3792	1839	1144
	l	291841	44998	116354	58431	33324	18960	11034	8740
Gospodarstwa domowe rencistów	g	85008	30426	23456	13453	8713	4815	2258	1887
	l	205122	30426	46912	40359	34852	24075	13548	14950
Gospodarstwa domowe utrzymujących się z innych niezarobkowych źródeł	g	43323	9370	8352	9100	8026	4520	2085	1870
	l	135526	9370	16704	27300	32104	22600	12510	14938
Gospodarstwa domowe utrzymujących się z dochodów z własności	g	1086	434	198	202	173	61	10	8
	l	2555	434	396	606	692	305	60	62
Pozostałe gospodarstwa domowe	g	33758	21497	5838	3594	1976	568	191	94
	l	56568	21497	11676	10782	7904	2840	1146	723
MIASTA									
OGÓŁEM	g	448612	121263	114358	96958	77959	26384	7926	3764
	l	1160942	121263	228716	290874	311836	131920	47556	28777
Gospodarstwa domowe pracowników	g	190736	31194	35718	53327	49248	15451	4044	1754
	l	574410	31194	71436	159981	196992	77255	24264	13288
Gospodarstwa domowe pracowników użytkujących gospodarstwo rolne (działkę rolną)	g	1055	87	109	260	372	144	48	35
	l	3844	87	218	780	1488	720	288	263
Gospodarstwa domowe rolników	g	1194	173	186	254	302	174	69	36
	l	4084	173	372	762	1208	870	414	285
Gospodarstwa domowe pracujących na rachunek własny	g	37594	5821	6680	10334	10479	3155	840	285
	l	115072	5821	13360	31002	41916	15775	5040	2158
Gospodarstwa domowe emerytów	g	104082	34863	44213	14778	6160	2501	1063	504
	l	214945	34863	88426	44334	24640	12505	6378	3799
Gospodarstwa domowe rencistów	g	56152	22664	16017	8639	5048	2330	904	550
	l	122193	22664	32034	25917	20192	11650	5424	4312

Tabl. 19. Gospodarstwa domowe i ludność faktycznie zamieszkała według liczby osób w gospodarstwie i grupy społeczno-ekonomicznej gospodarstwa w 2002 roku (dok.)

GRUPA SPOŁECZNO- EKONOMICZNA GOSPODARSTWA DOMOWEGO	Ogółem	Gospodarstwa domowe według liczby osób							
		1	2	3	4	5	6	7 i więcej	
MIASTA (dok.)									
Gospodarstwa domowe utrzymu- jących się z innych niezarob- kowych źródeł	g l	27444 75968	7012 7012	6224 12448	6126 18378	4583 18332	2155 10775	809 4854	535 4169
Gospodarstwa domowe utrzymu- jących się z dochodów z wła- sności	g l	867 1945	370 370	155 310	169 507	122 488	42 210	5 30	4 30
Pozostałe gospodarstwa domowe	g l	29488 48481	19079 19079	5056 10112	3071 9213	1645 6580	432 2160	144 864	61 473
WIEŚ									
OGÓŁEM	g l	159481 513989	30504 30504	33308 66616	29836 89508	31221 124884	18521 92605	8853 53118	7238 56754
Gospodarstwa domowe pracowni- ków	g l	52504 193060	5230 5230	6189 12378	12069 36207	15283 61132	8161 40805	3377 20262	2195 17046
Gospodarstwa domowe praco- wników użytkujących gospo- darstwo rolne (działkę rolną)	g l	5109 21694	360 360	358 716	850 2550	1478 5912	1069 5345	513 3078	481 3733
Gospodarstwa domowe rolników	g l	9817 39082	1084 1084	1244 2488	1698 5094	2143 8572	1676 8380	1033 6198	939 7266
Gospodarstwa domowe praco- ujących na rachunek własny	g l	9151 32073	1093 1093	1161 2322	2176 6528	2656 10624	1319 6595	472 2832	274 2079
Gospodarstwa domowe emerytów	g l	33676 76896	10135 10135	13964 27928	4699 14097	2171 8684	1291 6455	776 4656	640 4941
Gospodarstwa domowe rencistów	g l	28856 82929	7762 7762	7439 14878	4814 14442	3665 14660	2485 12425	1354 8124	1337 10638
Gospodarstwa domowe utrzymu- jących się z innych niezarob- kowych źródeł	g l	15879 59558	2358 2358	2128 4256	2974 8922	3443 13772	2365 11825	1276 7656	1335 10769
Gospodarstwa domowe utrzymu- jących się z dochodów z wła- sności	g l	219 610	64 64	43 86	33 99	51 204	19 95	5 30	4 32
Pozostałe gospodarstwa domowe	g l	4270 8087	2418 2418	782 1564	523 1569	331 1324	136 680	47 282	33 250

Tabl. 20. Gospodarstwa domowe według liczby osób w gospodarstwie oraz źródeł utrzymania

Lp.	ŹRÓDŁO UTRZYMANIA GOSPODARSTWA DOMOWEGO	Gospodarstwa domowe		
		ogółem	1	2
1	OGÓŁEM	608093	151767	147666
2	Gospodarstwa domowe utrzymujące się z pracy	307160	45042	51645
3	Gospodarstwa domowe utrzymujące się z pracy w sektorze publicznym	120101	15629	21800
4	wyłącznie	65714	14054	11154
5	głównie, a dodatkowo:	54387	1575	10646
6	z pracy w sektorze prywatnym	28461	1146	3841
7	najemnej	19437	477	2593
8	w swoim gospodarstwie rolnym (działce rolnej)	1922	159	188
9	na rachunek własny poza rolnictwem, w rolnictwie poza swoim gospodarstwem rolnym (działką rolną) lub z dochodów z najmu	7102	510	1060
10	z niezarobkowego źródła	25863	418	6789
11	z emerytur	7170	153	2495
12	z rent	10373	202	2671
13	z pozostałych niezarobkowych źródeł	8320	63	1623
14	z dochodów z własności	63	11	16
15	Gospodarstwa domowe utrzymujące się z pracy w sektorze prywatnym	187059	29413	29845
16	z pracy najemnej	127348	21192	20484
17	wyłącznie	78547	19721	11931
18	głównie, a dodatkowo:	48801	1471	8553
19	z pracy w sektorze publicznym	14018	310	1811
20	z pracy w sektorze prywatnym	6953	657	893
21	w swoim gospodarstwie rolnym (działce rolnej)	2287	238	189
22	na rachunek własny poza rolnictwem, w rolnictwie poza swoim gospodarstwem rolnym (działką rolną) lub z dochodów z najmu	4666	419	704
23	z niezarobkowego źródła	27727	482	5828
24	z emerytur	5819	125	1720
25	z rent	10758	257	2386
26	z pozostałych niezarobkowych źródeł	11150	100	1722
27	z dochodów z własności	103	22	21
28	z pracy w swoim gospodarstwie rolnym (działce rolnej)	12966	1307	1520
29	wyłącznie	5875	1131	627
30	głównie, a dodatkowo:	7091	176	893
31	z pracy w sektorze publicznym	766	11	39
32	z pracy w sektorze prywatnym	1815	84	105
33	najemnej	1189	39	51
34	na rachunek własny poza rolnictwem, w rolnictwie poza swoim gospodarstwem rolnym (działką rolną) lub z dochodów z najmu	626	45	54
35	z niezarobkowego źródła	4498	76	747
36	z emerytur	2015	35	402
37	z rent	1997	33	313
38	z pozostałych niezarobkowych źródeł	486	8	32
39	z dochodów z własności	12	5	2

gospodarstwa według sektora własności w 2002 roku

według liczby osób			Ludność w gospodarstwach domowych			Lp.
3	4	5 i więcej	ogółem	w tym		
				1-osobowych	5 i więcej osobowych	
126794	109180	72686	1674931	151767	410730	1
80968	81961	47544	983319	45042	264239	2
33276	33235	16161	380452	15629	88455	3
16857	16927	6722	190943	14054	36302	4
16419	16308	9439	189509	1575	52153	5
8859	9958	4657	100682	1146	25445	6
6303	6866	3198	69512	477	17476	7
363	640	572	7427	159	3243	8
2193	2452	887	23743	510	4726	9
7545	6334	4777	88647	418	26680	10
1848	1323	1351	23463	153	7484	11
3115	2520	1865	35344	202	10375	12
2582	2491	1561	29840	63	8821	13
15	16	5	180	11	28	14
47692	48726	31383	602867	29413	175784	15
32872	32601	20199	403566	21192	112386	16
18763	18416	9716	226980	19721	53444	17
14109	14185	10483	176586	1471	58942	18
4643	5093	2161	50013	310	11780	19
1850	2119	1434	24561	657	8092	20
389	665	806	9121	238	4678	21
1461	1454	628	15440	419	3414	22
7584	6952	6881	101731	482	39033	23
1377	1039	1558	20580	125	8728	24
2937	2635	2543	38748	257	14368	25
3270	3278	2780	42403	100	15937	26
32	21	7	281	22	37	27
2310	2990	4839	52156	1307	28919	28
932	1392	1793	21109	1131	10360	29
1378	1598	3046	31047	176	18559	30
161	249	306	3359	11	1791	31
318	499	809	8146	84	4902	32
197	296	606	5631	39	3715	33
121	203	203	2515	45	1187	34
896	849	1930	19515	76	11861	35
396	265	917	8784	35	5697	36
408	473	770	8451	33	4676	37
92	111	243	2280	8	1488	38
3	1	1	27	5	5	39

Tabl. 20. Gospodarstwa domowe według liczby osób w gospodarstwie oraz źródeł utrzymania

Lp.	ŹRÓDŁO UTRZYMANIA GOSPODARSTWA DOMOWEGO	Gospodarstwa domowe		
		ogółem	1	2
1	z pracy na rachunek własny poza rolnictwem, w rolnictwie poza swoim gospodarstwem rolnym (działką rolną) lub z dochodów z najmu	46745	6914	7841
2	wyłącznie.	24951	6302	3828
3	głównie, a dodatkowo:	21794	612	4013
4	z pracy w sektorze publicznym	6186	83	765
5	z pracy w sektorze prywatnym	7188	221	960
6	najemnej	6050	107	843
7	w swoim gospodarstwie rolnym (działce rolnej)	1138	114	117
8	z niezarobkowego źródła	8341	291	2270
9	z emerytur	2540	131	914
10	z rent	3318	137	915
11	z pozostałych niezarobkowych źródeł	2483	23	441
12	z dochodów z własności	79	17	18
13	Gospodarstwa domowe utrzymujące się z niezarobkowych źródeł.	266089	84794	89985
14	z emerytury pracowniczej, kombatanckiej i pochodnych	126390	40091	54007
15	wyłącznie.	79760	37307	33457
16	głównie, a dodatkowo:	46630	2784	20550
17	z pracy w sektorze publicznym	9210	545	3035
18	z pracy w sektorze prywatnym	15830	1728	5539
19	najemnej	10460	664	3196
20	w swoim gospodarstwie rolnym (działce rolnej)	1868	517	888
21	na rachunek własny poza rolnictwem, w rolnictwie poza swoim gospodarstwem rolnym (działką rolną) lub z dochodów z najmu	3502	547	1455
22	z niezarobkowych źródeł innych niż emerytura pracownicza, kombatancka i pochodne	21503	483	11943
23	z dochodów z własności	87	28	33
24	z emerytury rolnej.	11368	4907	4170
25	wyłącznie.	7338	4313	2450
26	głównie, a dodatkowo:	4030	594	1720
27	z pracy w sektorze publicznym	225	5	49
28	z pracy w sektorze prywatnym	2021	511	740
29	najemnej	395	2	120
30	w swoim gospodarstwie rolnym (działce rolnej)	1552	495	600
31	na rachunek własny poza rolnictwem, w rolnictwie poza swoim gospodarstwem rolnym (działką rolną) lub z dochodów z najmu	74	14	20
32	z niezarobkowych źródeł innych niż emerytura rolna z dochodów z własności	1778	76	928
33	z dochodów z własności	6	2	3
34	z renty z tytułu niezdolności do pracy (renty inwalidzkiej)	58371	16236	17527
35	wyłącznie.	32877	14991	9219
36	głównie, a dodatkowo:	25494	1245	8308
37	z pracy w sektorze publicznym	3343	107	789
38	z pracy w sektorze prywatnym	10182	858	2324
39	najemnej	6500	256	1263
40	w swoim gospodarstwie rolnym (działce rolnej)	2112	391	650
41	na rachunek własny poza rolnictwem, w rolnictwie poza swoim gospodarstwem rolnym (działką rolną) lub z dochodów z najmu	1570	211	411
42	z niezarobkowych źródeł innych niż renta z tytułu niezdolności do pracy (renta inwalidzka).	11929	272	5179
43	z dochodów z własności	40	8	16

gospodarstwa według sektora własności w 2002 roku (cd.)

według liczby osób			Ludność w gospodarstwach domowych			Lp.
3	4	5 i więcej	ogółem	w tym		
				1-osobowych	5 i więcej osobowych	
12510	13135	6345	147145	6914	34479	1
5920	6356	2545	70790	6302	13648	2
6590	6779	3800	76355	612	20831	3
2033	2397	908	22167	83	4867	4
2231	2465	1311	25973	221	7279	5
2003	2124	973	21659	107	5361	6
228	341	338	4314	114	1918	7
2307	1901	1572	27993	291	8637	8
580	398	517	8174	131	2883	9
933	760	573	10925	137	3119	10
794	743	482	8894	23	2635	11
19	16	9	222	17	48	12
42030	25070	24210	632489	84794	141355	13
18308	7861	6123	269295	40091	34822	14
5944	1906	1146	136085	37307	6408	15
12364	5955	4977	133210	2784	28414	16
2937	1586	1107	27976	545	6206	17
4145	2295	2123	46496	1728	12075	18
3130	1778	1692	33173	664	9615	19
224	112	127	4164	517	751	20
791	405	304	9159	547	1709	21
5261	2071	1745	58557	483	10121	22
21	3	2	181	28	12	23
1169	470	652	22546	4907	3912	24
351	99	125	11409	4313	747	25
818	371	527	11137	594	3165	26
60	44	67	847	5	388	27
354	158	258	5242	511	1557	28
98	70	105	1438	2	622	29
238	81	138	3582	495	849	30
18	7	15	222	14	86	31
404	168	202	5036	76	1220	32
-	1	-	12	2	-	33
10670	7008	6930	151782	16236	40450	34
4117	2516	2034	67535	14991	11691	35
6553	4492	4896	84247	1245	28759	36
1025	772	650	11544	107	3696	37
2672	2056	2272	34992	858	13246	38
1842	1470	1669	23940	256	9752	39
396	285	390	6320	391	2301	40
434	301	213	4732	211	1193	41
2849	1658	1971	37610	272	11801	42
7	6	3	101	8	16	43

Tabl. 20. Gospodarstwa domowe według liczby osób w gospodarstwie oraz źródeł utrzymania

Lp.	ŹRÓDŁO UTRZYMANIA GOSPODARSTWA DOMOWEGO	Gospodarstwa domowe		
		ogółem	1	2
	Gospodarstwa domowe utrzymujące się z niezarobkowych źródeł (cd.)			
1	z renty socjalnej	2347	866	429
2	wyłącznie.	1624	821	278
3	głównie, a dodatkowo:	723	45	151
4	z pracy w sektorze publicznym	46	3	9
5	z pracy w sektorze prywatnym	167	21	28
6	najemnej	105	3	17
7	w swoim gospodarstwie rolnym (działce rolnej) . . .	37	11	7
8	na rachunek własny poza rolnictwem, w rolnictwie poza swoim gospodarstwem rolnym (działką rolną) lub z dochodów z najmu	25	7	4
9	z niezarobkowych źródeł innych niż renta socjalna . . .	510	21	114
10	z dochodów z własności	-	-	-
11	z renty rodzinnej	24290	13324	5500
12	wyłącznie.	17697	12577	2959
13	głównie, a dodatkowo:	6593	747	2541
14	z pracy w sektorze publicznym	1004	90	435
15	z pracy w sektorze prywatnym	2552	426	896
16	najemnej	1790	118	693
17	w swoim gospodarstwie rolnym (działce rolnej) . . .	397	198	91
18	na rachunek własny poza rolnictwem, w rolnictwie poza swoim gospodarstwem rolnym (działką rolną) lub z dochodów z najmu	365	110	112
19	z niezarobkowych źródeł innych niż renta rodzinna . . .	3027	227	1208
20	z dochodów z własności	10	4	2
21	z zasiłku dla bezrobotnych	14358	2548	2300
22	wyłącznie.	9660	2465	1539
23	głównie, a dodatkowo:	4698	83	761
24	z pracy w sektorze publicznym	425	5	57
25	z pracy w sektorze prywatnym	1463	51	159
26	najemnej	1076	16	110
27	w swoim gospodarstwie rolnym (działce rolnej) . . .	232	27	27
28	na rachunek własny poza rolnictwem, w rolnictwie poza swoim gospodarstwem rolnym (działką rolną) lub z dochodów z najmu	155	8	22
29	z niezarobkowych źródeł innych niż zasiłek dla bezrobotnych	2808	26	545
30	z dochodów z własności	2	1	-
31	z zasiłku pomocy społecznej	9784	3454	1641
32	wyłącznie.	7779	3367	1293
33	głównie, a dodatkowo:	2005	87	348
34	z pracy w sektorze publicznym	58	4	7
35	z pracy w sektorze prywatnym	431	50	40
36	najemnej	297	11	26
37	w swoim gospodarstwie rolnym (działce rolnej) . . .	86	18	8
38	na rachunek własny poza rolnictwem, w rolnictwie poza swoim gospodarstwem rolnym (działką rolną) lub z dochodów z najmu	48	21	6
39	z niezarobkowych źródeł innych niż zasiłek pomocy społecznej	1512	32	300
40	z dochodów z własności	4	1	1

gospodarstwa według sektora własności w 2002 roku (cd.)

według liczby osób			Ludność w gospodarstwach domowych			Lp.
3	4	5 i więcej	ogółem	w tym		
				1-osobowych	5 i więcej osobowych	
369	254	429	6504	866	2657	1
215	129	181	3648	821	1110	2
154	125	248	2856	45	1547	3
9	11	14	174	3	82	4
44	19	55	634	21	349	5
31	12	42	451	3	273	6
10	2	7	103	11	40	7
3	5	6	80	7	36	8
101	95	179	2048	21	1116	9
-	-	-	-	-	-	10
2414	1451	1601	46836	13324	9466	11
1084	590	487	26949	12577	2842	12
1330	861	1114	19887	747	6624	13
205	132	142	2910	90	807	14
511	337	382	7405	426	2306	15
397	269	313	5673	118	1902	16
46	27	35	841	198	215	17
68	41	34	891	110	189	18
612	391	589	9548	227	3505	19
2	1	1	24	4	6	20
3224	3260	3026	47163	2548	17303	21
2055	2004	1597	28737	2465	9013	22
1169	1256	1429	18426	83	8290	23
110	154	99	1614	5	549	24
331	424	498	5916	51	2858	25
244	324	382	4475	16	2211	26
37	55	86	894	27	482	27
50	45	30	547	8	165	28
727	678	832	10892	26	4883	29
1	-	-	4	1	-	30
1482	1407	1800	27848	3454	11038	31
1049	960	1110	19630	3367	6690	32
433	447	690	8218	87	4348	33
16	13	18	230	4	112	34
67	92	182	1879	50	1180	35
46	71	143	1414	11	929	36
12	18	30	328	18	186	37
9	3	9	137	21	65	38
349	342	489	6098	32	3051	39
1	-	1	11	1	5	40

Tabl. 20. Gospodarstwa domowe według liczby osób w gospodarstwie oraz źródeł utrzymania

Lp.	ŹRÓDŁO UTRZYMANIA GOSPODARSTWA DOMOWEGO	Gospodarstwa domowe		
		ogółem	1	2
	Gospodarstwa domowe utrzymujące się z niezarobkowych źródeł (dok.)			
1	z innego niezarobkowego źródła	19181	3368	4411
2	wyłącznie	12880	3262	2946
3	głównie, a dodatkowo:	6301	106	1465
4	z pracy w sektorze publicznym	698	14	162
5	z pracy w sektorze prywatnym	1982	59	345
6	najemnej	1537	30	250
7	w swoim gospodarstwie rolnym (działce rolnej)	202	18	48
8	na rachunek własny poza rolnictwem, w rolnictwie poza swoim gospodarstwem rolnym (działką rolną) lub z dochodów z najmu	243	11	47
9	z emerytur, rent, zasiłku dla bezrobotnych lub pomocy społecznej	3614	31	956
10	z dochodów z własności	7	2	2
11	Gospodarstwa domowe utrzymujące się z dochodów z własności	1086	434	198
12	wyłącznie	824	412	135
13	głównie, a dodatkowo z innych źródeł	262	22	63
14	Gospodarstwa domowe pozostające na utrzymaniu	28027	21292	3585
15	wyłącznie	27635	21292	3456
16	głównie, a dodatkowo z innych źródeł	392	-	129
17	Gospodarstwa domowe o nieustalonym źródle utrzymania	5731	205	2253
				MIAS
18	RAZEM	448612	121263	114358
19	Gospodarstwa domowe utrzymujące się z pracy	230579	37275	42693
20	Gospodarstwa domowe utrzymujące się z pracy w sekto- rze publicznym	97389	13673	18837
21	wyłącznie	53850	12346	9698
22	głównie, a dodatkowo:	43539	1327	9139
23	z pracy w sektorze prywatnym	22788	949	3258
24	najemnej	16303	455	2301
25	w swoim gospodarstwie rolnym (działce rolnej)	437	35	46
26	na rachunek własny poza rolnictwem, w rolnictwie poza swoim gospodarstwem rolnym (działką rolną) lub z dochodów z najmu	6048	459	911
27	z niezarobkowego źródła	20701	370	5867
28	z emerytur	5958	139	2200
29	z rent	8162	179	2250
30	z pozostałych niezarobkowych źródeł	6581	52	1417
31	z dochodów z własności	50	8	14
32	Gospodarstwa domowe utrzymujące się z pracy w sekto- rze prywatnym	133190	23602	23856
33	z pracy najemnej	94114	17601	16970
34	wyłącznie	58190	16532	9820
35	głównie, a dodatkowo:	35924	1069	7150
36	z pracy w sektorze publicznym	11603	233	1598
37	z pracy w sektorze prywatnym	4259	408	667
38	w swoim gospodarstwie rolnym (działce rolnej)	330	45	43
39	na rachunek własny poza rolnictwem, w rolnictwie poza swoim gospodarstwem rolnym (działką rolną) lub z dochodów z najmu	3929	363	624
40	z niezarobkowego źródła	19984	410	4868
41	z emerytur	4455	116	1472
42	z rent	7642	214	1919
43	z pozostałych niezarobkowych źródeł	7887	80	1477
44	z dochodów z własności	78	18	17

gospodarstwa według sektora własności w 2002 roku (cd.)

według liczby osób			Ludność w gospodarstwach domowych			Lp.
3	4	5 i więcej	ogółem	w tym		
				1-osobowych	5 i więcej osobowych	
4394	3359	3649	60515	3368	21707	1
2638	2051	1983	36920	3262	11648	2
1756	1308	1666	23595	106	10059	3
217	153	152	2468	14	867	4
539	455	584	7641	59	3455	5
414	368	475	6059	30	2815	6
49	35	52	710	18	309	7
76	52	57	872	11	331	8
998	699	930	13470	31	5737	9
2	1	-	16	2	-	10
202	173	79	2555	434	427	11
127	114	36	1712	412	193	12
75	59	43	843	22	234	13
1904	848	398	39735	21292	2169	14
1787	753	347	38450	21292	1873	15
117	95	51	1285	-	296	16
1690	1128	455	16833	205	2540	17
TA						
96958	77959	38074	1160942	121263	208253	18
64175	60401	26035	697410	37275	140620	19
27882	26307	10690	297700	13673	57479	20
14007	13347	4452	150795	12346	23644	21
13875	12960	6238	146905	1327	33835	22
7508	7924	3149	78608	949	16923	23
5469	5710	2368	57084	455	12780	24
112	160	84	1563	35	460	25
1927	2054	697	19961	459	3683	26
6357	5021	3086	68155	370	16896	27
1608	1096	915	18740	139	4993	28
2594	1962	1177	26746	179	6437	29
2155	1963	994	22669	52	5466	30
10	15	3	142	8	16	31
36293	34094	15345	399710	23602	83141	32
25631	23210	10702	279386	17601	58112	33
14318	12618	4902	155970	16532	26372	34
11313	10592	5800	123416	1069	31740	35
4016	4208	1548	40630	233	8321	36
1333	1336	515	13860	408	2775	37
74	109	59	1113	45	324	38
1259	1227	456	12747	363	2451	39
5941	5033	3732	68719	410	20618	40
1116	819	932	14775	116	5091	41
2249	1911	1349	25843	214	7400	42
2576	2303	1451	28101	80	8127	43
23	15	5	207	18	26	44

Tabl. 20. Gospodarstwa domowe według liczby osób w gospodarstwie oraz źródeł utrzymania

Lp.	ŹRÓDŁO UTRZYMANIA GOSPODARSTWA DOMOWEGO	Gospodarstwa domowe		
		ogółem	1	2
				MIAS
	Gospodarstwa utrzymujące się z pracy w sektorze prywatnym (dok.)			
1	z pracy w swoim gospodarstwie rolnym (działce rolnej)	1482	180	206
2	wyłącznie.	718	151	96
3	głównie, a dodatkowo:	764	29	110
4	z pracy w sektorze publicznym	143	2	10
5	z pracy w sektorze prywatnym	305	15	23
6	najemnej	145	5	10
7	na rachunek własny poza rolnictwem, w rolnictwie poza swoim gospodarstwem rolnym (działką rolną) lub z dochodów z najmu	160	10	13
8	z niezarobkowego źródła	314	11	77
9	z emerytur	125	4	38
10	z rent	149	7	35
11	z pozostałych niezarobkowych źródeł	40	-	4
12	z dochodów z własności	2	1	-
13	z pracy na rachunek własny poza rolnictwem, w rolnictwie poza swoim gospodarstwem rolnym (działką rolną) lub z dochodów z najmu	37594	5821	6680
14	wyłącznie.	20076	5350	3219
15	głównie, a dodatkowo:	17518	471	3461
16	z pracy w sektorze publicznym	5270	74	684
17	z pracy w sektorze prywatnym	5466	128	795
18	najemnej	5120	98	759
19	w swoim gospodarstwie rolnym (działce rolnej)	346	30	36
20	z niezarobkowego źródła	6717	253	1968
21	z emerytur	2110	112	803
22	z rent	2649	122	771
23	z pozostałych niezarobkowych źródeł	1958	19	394
24	z dochodów z własności	65	16	14
25	Gospodarstwa domowe utrzymujące się z niezarobkowych źródeł	187678	64539	66454
26	z emerytury pracowniczej, kombatanckiej i pochodnych	102331	33882	43667
27	wyłącznie.	66686	31723	27957
28	głównie, a dodatkowo:	35645	2159	15710
29	z pracy w sektorze publicznym	7941	496	2720
30	z pracy w sektorze prywatnym	12143	1222	4272
31	najemnej	8675	637	2801
32	w swoim gospodarstwie rolnym (działce rolnej)	403	100	198
33	na rachunek własny poza rolnictwem, w rolnictwie poza swoim gospodarstwem rolnym (działką rolną) lub z dochodów z najmu	3065	485	1273
34	z niezarobkowych źródeł innych niż emerytura pracownicza, kombatancka i pochodne	15491	423	8690
35	z dochodów z własności	70	18	28
36	z emerytury rolnej	1751	981	546
37	wyłącznie.	1294	908	324
38	głównie, a dodatkowo:	457	73	222
39	z pracy w sektorze publicznym	30	3	7
40	z pracy w sektorze prywatnym	157	36	62
41	najemnej	61	2	27
42	w swoim gospodarstwie rolnym (działce rolnej)	72	27	28
43	na rachunek własny poza rolnictwem, w rolnictwie poza swoim gospodarstwem rolnym (działką rolną) lub z dochodów z najmu	24	7	7
44	z niezarobkowych źródeł innych niż emerytura rolna	269	34	152
45	z dochodów z własności	1	-	1

gospodarstwa według sektora własności w 2002 roku (cd.)

według liczby osób			Ludność w gospodarstwach domowych			Lp.
3	4	5 i więcej	ogółem	w tym		
				1-osobowych	5 i więcej osobowych	
328	405	363	5252	180	2056	1
147	175	149	2303	151	819	2
181	230	214	2949	29	1237	3
35	60	36	565	2	198	4
74	103	90	1215	15	520	5
39	43	48	603	5	289	6
35	60	42	612	10	231	7
71	67	88	1165	11	519	8
29	13	41	459	4	240	9
30	44	33	538	7	195	10
12	10	14	168	-	84	11
1	-	-	4	1	-	12
10334	10479	4280	115072	5821	22973	13
4802	5007	1698	55242	5350	9020	14
5532	5472	2582	59830	471	13953	15
1773	2036	703	18643	74	3738	16
1833	1907	803	19230	128	4385	17
1753	1778	732	17980	98	3993	18
80	129	71	1250	30	392	19
1913	1514	1069	21776	253	5792	20
495	340	360	6530	112	1967	21
766	600	390	8459	122	2097	22
652	574	319	6787	19	1728	23
13	15	7	181	16	38	24
29543	15791	11351	413106	64539	63866	25
14661	6106	4015	212002	33882	22379	26
4793	1458	755	112029	31723	4181	27
9868	4648	3260	99973	2159	18198	28
2556	1326	843	23585	496	4677	29
3398	1830	1421	35202	1222	7922	30
2635	1438	1164	26369	637	6473	31
56	27	22	902	100	130	32
707	365	235	7931	485	1319	33
3894	1489	995	41033	423	5592	34
20	3	1	153	18	7	35
117	54	53	2943	981	303	36
41	8	13	1789	908	78	37
76	46	40	1154	73	225	38
8	5	7	100	3	39	39
26	16	17	399	36	97	40
14	8	10	191	2	61	41
8	6	3	147	27	16	42
4	2	4	61	7	20	43
42	25	16	653	34	89	44
-	-	-	2	-	-	45

TA (cd.)

Tabl. 20. Gospodarstwa domowe według liczby osób w gospodarstwie oraz źródeł utrzymania

Lp.	ŹRÓDŁO UTRZYMANIA GOSPODARSTWA DOMOWEGO	Gospodarstwa domowe		
		ogółem	1	2
MIAS				
	Gospodarstwa domowe utrzymujące się z niezarobkowych źródeł (cd.)			
1	z renty z tytułu niezdolności do pracy (renty inwalidzkiej)	37203	11664	11719
2	wyłącznie	21621	10907	5928
3	głównie, a dodatkowo:	15582	757	5791
4	z pracy w sektorze publicznym	2383	88	620
5	z pracy w sektorze prywatnym	5378	430	1323
6	najemnej	3985	219	934
7	w swoim gospodarstwie rolnym (działce rolnej) . . .	188	39	59
8	na rachunek własny poza rolnictwem, w rolnictwie poza swoim gospodarstwem rolnym (działką rolną) lub z dochodów z najmu	1205	172	330
9	z niezarobkowych źródeł innych niż renta z tytułu niezdolności do pracy (renta inwalidzka)	7797	235	3839
10	z dochodów z własności	24	4	9
11	z renty socjalnej	1381	599	278
12	wyłącznie	1002	574	183
13	głównie, a dodatkowo:	379	25	95
14	z pracy w sektorze publicznym	33	1	7
15	z pracy w sektorze prywatnym	75	7	15
16	najemnej	52	2	11
17	w swoim gospodarstwie rolnym (działce rolnej) . . .	1	-	-
18	na rachunek własny poza rolnictwem, w rolnictwie poza swoim gospodarstwem rolnym (działką rolną) lub z dochodów z najmu	22	5	4
19	z niezarobkowych źródeł innych niż renta socjalna . . .	271	17	73
20	z dochodów z własności	-	-	-
21	z renty rodzinnej	17568	10401	4020
22	wyłącznie	13341	9921	2164
23	głównie, a dodatkowo:	4227	480	1856
24	z pracy w sektorze publicznym	766	81	355
25	z pracy w sektorze prywatnym	1540	219	621
26	najemnej	1204	101	523
27	w swoim gospodarstwie rolnym (działce rolnej) . . .	59	31	13
28	na rachunek własny poza rolnictwem, w rolnictwie poza swoim gospodarstwem rolnym (działką rolną) lub z dochodów z najmu	277	87	85
29	z niezarobkowych źródeł innych niż renta rodzinna . . .	1913	177	878
30	z dochodów z własności	8	3	2
31	z zasiłku dla bezrobotnych	8527	1875	1630
32	wyłącznie	5845	1834	1083
33	głównie, a dodatkowo:	2682	41	547
34	z pracy w sektorze publicznym	295	4	40
35	z pracy w sektorze prywatnym	730	21	101
36	najemnej	601	15	80
37	w swoim gospodarstwie rolnym (działce rolnej) . . .	16	-	2
38	na rachunek własny poza rolnictwem, w rolnictwie poza swoim gospodarstwem rolnym (działką rolną) lub z dochodów z najmu	113	6	19
39	z niezarobkowych źródeł innych niż zasiłek dla bezrobotnych	1655	15	406
40	z dochodów z własności	2	1	-

gospodarstwa według sektora własności w 2002 roku (cd.)

według liczby osób			Ludność w gospodarstwach domowych			Lp.
3	4	5 i więcej	ogółem	w tym		
				1-osobowych	5 i więcej osobowych	

TA (cd.)

6801	4083	2936	88337	11664	16500	1
2521	1413	852	40710	10907	4732	2
4280	2670	2084	47627	757	11768	3
762	538	375	7847	88	2081	4
1600	1136	889	17386	430	4966	5
1226	877	729	13356	219	4083	6
33	29	28	533	39	161	7
341	230	132	3497	172	722	8
1911	993	819	22334	235	4716	9
7	3	1	60	4	5	10
215	124	165	3259	599	963	11
123	55	67	1904	574	375	12
92	69	98	1355	25	588	13
8	10	7	122	1	43	14
21	7	25	277	7	149	15
18	2	19	199	2	113	16
1	-	-	3	-	-	17
2	5	6	75	5	36	18
63	52	66	956	17	396	19
-	-	-	-	-	-	20
1623	841	683	30597	10401	3923	21
723	334	199	18884	9921	1130	22
900	507	484	11713	480	2793	23
153	96	81	2090	81	456	24
343	201	156	4217	219	923	25
282	167	131	3448	101	787	26
9	3	3	111	31	15	27
52	31	22	658	87	121	28
402	210	246	5387	177	1408	29
2	-	1	19	3	6	30
2020	1818	1184	25020	1875	6553	31
1236	1065	627	15408	1834	3440	32
784	753	557	9612	41	3113	33
85	106	60	1090	4	327	34
208	231	169	2706	21	935	35
166	196	144	2259	15	802	36
3	3	8	66	-	41	37
39	32	17	381	6	92	38
490	416	328	5812	15	1851	39
1	-	-	4	1	-	40

Tabl. 20. Gospodarstwa domowe według liczby osób w gospodarstwie oraz źródeł utrzymania

Lp.	ŹRÓDŁO UTRZYMANIA GOSPODARSTWA DOMOWEGO	Gospodarstwa domowe		
		ogółem	1	2
				MIAS
	Gospodarstwa domowe utrzymujące się z niezarobkowych źródeł (dok.)			
1	z zasiłku pomocy społecznej	5953	2444	1191
2	wyłącznie.	4804	2391	915
3	głównie, a dodatkowo:	1149	53	276
4	z pracy w sektorze publicznym	35	1	6
5	z pracy w sektorze prywatnym	187	25	26
6	najemnej	145	6	20
7	w swoim gospodarstwie rolnym (działce rolnej)	5	-	1
8	na rachunek własny poza rolnictwem, w rolnictwie poza swoim gospodarstwem rolnym (działką rolną) lub z dochodów z najmu	37	19	5
9	z niezarobkowych źródeł innych niż zasiłek pomocy społecznej	925	26	244
10	z dochodów z własności	2	1	-
11	z innego niezarobkowego źródła	12964	2693	3403
12	wyłącznie.	8879	2613	2271
13	głównie, a dodatkowo:	4085	80	1132
14	z pracy w sektorze publicznym	521	14	136
15	z pracy w sektorze prywatnym	1228	39	251
16	najemnej	1031	26	207
17	w swoim gospodarstwie rolnym (działce rolnej)	13	3	4
18	na rachunek własny poza rolnictwem, w rolnictwie poza swoim gospodarstwem rolnym (działką rolną) lub z dochodów z najmu	184	10	40
19	z emerytur, rent, zasiłku dla bezrobotnych lub pomocy społecznej	2330	25	743
20	z dochodów z własności	6	2	2
21	Gospodarstwa domowe utrzymujące się z dochodów z własności	867	370	155
22	wyłącznie.	669	354	106
23	głównie, a dodatkowo z innych źródeł	198	16	49
24	Gospodarstwa domowe pozostające na utrzymaniu	24181	18919	2935
25	wyłącznie.	23871	18919	2827
26	głównie, a dodatkowo z innych źródeł	310	-	108
27	Gospodarstwa domowe o nieustalonym źródle utrzymania	5307	160	2121
				WI
28	RAZEM	159481	30504	33308
29	Gospodarstwa domowe utrzymujące się z pracy	76581	7767	8952
30	Gospodarstwa domowe utrzymujące się z pracy w sektorze publicznym	22712	1956	2963
31	wyłącznie	11864	1708	1456
32	głównie, a dodatkowo:	10848	248	1507
33	z pracy w sektorze prywatnym	5673	197	583
34	najemnej	3134	22	292
35	w swoim gospodarstwie rolnym (działce rolnej)	1485	124	142
36	na rachunek własny poza rolnictwem, w rolnictwie poza swoim gospodarstwem rolnym (działką rolną) lub z dochodów z najmu	1054	51	149
37	z niezarobkowego źródła	5162	48	922
38	z emerytur	1212	14	295
39	z rent	2211	23	421
40	z pozostałych niezarobkowych źródeł	1739	11	206
41	z dochodów z własności	13	3	2

gospodarstwa według sektora własności w 2002 roku(cd.)

według liczby osób			Ludność w gospodarstwach domowych			Lp.
3	4	5 i więcej	ogółem	w tym		
				1-osobowych	5 i więcej osobowych	

TA (cd.)

938	697	683	14428	2444	4000	1	
633	453	412	10313	2391	2381	2	
305	244	271	4115	53	1619	3	
11	9	8	128	1	46	4	
30	39	67	730	25	407	5	
22	36	61	628	6	372	6	
1	1	2	19	-	10	7	
7	2	4	83	19	25	8	
263	196	196	3253	26	1166	9	
1	-	-	4	1	-	10	
3168	2068	1632	36520	2693	9245	11	
1874	1240	881	22705	2613	4968	12	
1294	828	751	13815	80	4277	13	
163	119	89	1749	14	498	14	
390	289	259	4341	39	1474	15	
325	249	224	3688	26	1277	16	
4	1	1	32	3	5	17	
61	39	34	621	10	192	18	
740	419	403	7712	25	2305	19	
1	1	-	13	2	-	20	
169	122	51	1945	370	270	21	
104	84	21	1325	354	111	22	
65	38	30	620	16	159	23	
1472	613	242	32961	18919	1304	24	
1374	543	208	31975	18919	1108	25	
98	70	34	986	-	196	26	
1599	1032	395	15520	160	2193	27	

EŚ

29836	31221	34612	513989	30504	202477	28
16793	21560	21509	285909	7767	123619	29
5394	6928	5471	82752	1956	30976	30
2850	3580	2270	40148	1708	12658	31
2544	3348	3201	42604	248	18318	32
1351	2034	1508	22074	197	8522	33
834	1156	830	12428	22	4696	34
251	480	488	5864	124	2783	35
266	398	190	3782	51	1043	36
1188	1313	1691	20492	48	9784	37
240	227	436	4723	14	2491	38
521	558	688	8598	23	3938	39
427	528	567	7171	11	3355	40
5	1	2	38	3	12	41

Tabl. 20. Gospodarstwa domowe według liczby osób w gospodarstwie oraz źródeł utrzymania

Lp.	ŹRÓDŁO UTRZYMANIA GOSPODARSTWA DOMOWEGO	Gospodarstwa domowe		
		ogółem	1	2
1	Gospodarstwa domowe utrzymujące się z pracy w sektorze prywatnym	53869	5811	5989
2	z pracy najemnej.	33234	3591	3514
3	wyłącznie.	20357	3189	2111
4	głównie, a dodatkowo:	12877	402	1403
5	z pracy w sektorze publicznym	2415	77	213
6	z pracy w sektorze prywatnym	2694	249	226
7	w swoim gospodarstwie rolnym (działce rolnej) . . .	1957	193	146
8	na rachunek własny poza rolnictwem, w rolnictwie poza swoim gospodarstwem rolnym (działką rolną) lub z dochodów z najmu	737	56	80
9	z niezarobkowego źródła	7743	72	960
10	z emerytur	1364	9	248
11	z rent.	3116	43	467
12	z pozostałych niezarobkowych źródeł	3263	20	245
13	z dochodów z własności	25	4	4
14	z pracy w swoim gospodarstwie rolnym (działce rolnej)	11484	1127	1314
15	wyłącznie.	5157	980	531
16	głównie, a dodatkowo:	6327	147	783
17	z pracy w sektorze publicznym	623	9	29
18	z pracy w sektorze prywatnym	1510	69	82
19	najemnej	1044	34	41
20	na rachunek własny poza rolnictwem, w rolnictwie poza swoim gospodarstwem rolnym (działką rolną) lub z dochodów z najmu	466	35	41
21	z niezarobkowego źródła	4184	65	670
22	z emerytur	1890	31	364
23	z rent.	1848	26	278
24	z pozostałych niezarobkowych źródeł	446	8	28
25	z dochodów z własności	10	4	2
26	z pracy na rachunek własny poza rolnictwem, w rolnic- twie poza swoim gospodarstwem rolnym (działką rolną) lub z dochodów z najmu	9151	1093	1161
27	wyłącznie.	4875	952	609
28	głównie, a dodatkowo:	4276	141	552
29	z pracy w sektorze publicznym	916	9	81
30	z pracy w sektorze prywatnym	1722	93	165
31	najemnej	930	9	84
32	w swoim gospodarstwie rolnym (działce rolnej) . . .	792	84	81
33	z niezarobkowego źródła	1624	38	302
34	z emerytur	430	19	111
35	z rent.	669	15	144
36	z pozostałych niezarobkowych źródeł	525	4	47
37	z dochodów z własności	14	1	4
38	Gospodarstwa domowe utrzymujące się z niezarobko- wych źródeł	78411	20255	23531
39	z emerytury pracowniczej, kombatanckiej i pochodnych	24059	6209	10340

gospodarstwa według sektora własności w 2002 roku(cd.)

według liczby osób			Ludność w gospodarstwach domowych			Lp.
3	4	5 i więcej	ogółem	w tym		
				1-osobowych	5 i więcej osobowych	
11399	14632	16038	203157	5811	92643	1
7241	9391	9497	124180	3591	54274	2
4445	5798	4814	71010	3189	27072	3
2796	3593	4683	53170	402	27202	4
627	885	613	9383	77	3459	5
517	783	919	10701	249	5317	6
315	556	747	8008	193	4354	7
202	227	172	2693	56	963	8
1643	1919	3149	33012	72	18415	9
261	220	626	5805	9	3637	10
688	724	1194	12905	43	6968	11
694	975	1329	14302	20	7810	12
9	6	2	74	4	11	13
1982	2585	4476	46904	1127	26863	14
785	1217	1644	18806	980	9541	15
1197	1368	2832	28098	147	17322	16
126	189	270	2794	9	1593	17
244	396	719	6931	69	4382	18
158	253	558	5028	34	3426	19
86	143	161	1903	35	956	20
825	782	1842	18350	65	11342	21
367	252	876	8325	31	5457	22
378	429	737	7913	26	4481	23
80	101	229	2112	8	1404	24
2	1	1	23	4	5	25
2176	2656	2065	32073	1093	11506	26
1118	1349	847	15548	952	4628	27
1058	1307	1218	16525	141	6878	28
260	361	205	3524	9	1129	29
398	558	508	6743	93	2894	30
250	346	241	3679	9	1368	31
148	212	267	3064	84	1526	32
394	387	503	6217	38	2845	33
85	58	157	1644	19	916	34
167	160	183	2466	15	1022	35
142	169	163	2107	4	907	36
6	1	2	41	1	10	37
12487	9279	12859	219383	20255	77489	38
3647	1755	2108	57293	6209	12443	39

Tabl. 20. Gospodarstwa domowe według liczby osób w gospodarstwie oraz źródeł utrzymania

Lp.	ŹRÓDŁO UTRZYMANIA GOSPODARSTWA DOMOWEGO	Gospodarstwa domowe		
		ogółem	1	2
	Gospodarstwa domowe utrzymujące się z niezarobkowych źródeł (cd.)			
	z emerytury pracowniczej, kombatanckiej i pochodnych (dok.)			
1	wyłącznie.	13074	5584	5500
2	głównie, a dodatkowo:	10985	625	4840
3	z pracy w sektorze publicznym	1269	49	315
4	z pracy w sektorze prywatnym	3687	506	1267
5	najemnej	1785	27	395
6	w swoim gospodarstwie rolnym (działce rolnej)	1465	417	690
7	na rachunek własny poza rolnictwem, w rolnictwie poza swoim gospodarstwem rolnym (działką rolną) lub z dochodów z najmu	437	62	182
8	z niezarobkowych źródeł innych niż emerytura pracownicza, kombatancka i pochodne	6012	60	3253
9	z dochodów z własności	17	10	5
10	z emerytury rolnej	9617	3926	3624
11	wyłącznie.	6044	3405	2126
12	głównie, a dodatkowo:	3573	521	1498
13	z pracy w sektorze publicznym	195	2	42
14	z pracy w sektorze prywatnym	1864	475	678
15	najemnej	334	-	93
16	w swoim gospodarstwie rolnym (działce rolnej)	1480	468	572
17	na rachunek własny poza rolnictwem, w rolnictwie poza swoim gospodarstwem rolnym (działką rolną) lub z dochodów z najmu	50	7	13
18	z niezarobkowych źródeł innych niż emerytura rolna	1509	42	776
19	z dochodów z własności	5	2	2
20	z renty z tytułu niezdolności do pracy (renty inwalidzkiej)	21168	4572	5808
21	wyłącznie.	11256	4084	3291
22	głównie, a dodatkowo:	9912	488	2517
23	z pracy w sektorze publicznym	960	19	169
24	z pracy w sektorze prywatnym	4804	428	1001
25	najemnej	2515	37	329
26	w swoim gospodarstwie rolnym (działce rolnej)	1924	352	591
27	na rachunek własny poza rolnictwem, w rolnictwie poza swoim gospodarstwem rolnym (działką rolną) lub z dochodów z najmu	365	39	81
28	z niezarobkowych źródeł innych niż renta z tytułu niezdolności do pracy (renta inwalidzka).	4132	37	1340
29	z dochodów z własności	16	4	7
30	z renty socjalnej	966	267	151
31	wyłącznie.	622	247	95
32	głównie, a dodatkowo:	344	20	56
33	z pracy w sektorze publicznym	13	2	2
34	z pracy w sektorze prywatnym	92	14	13
35	najemnej	53	1	6
36	w swoim gospodarstwie rolnym (działce rolnej)	36	11	7
37	na rachunek własny poza rolnictwem, w rolnictwie poza swoim gospodarstwem rolnym (działką rolną) lub z dochodów z najmu	3	2	-
38	z niezarobkowych źródeł innych niż renta socjalna	239	4	41
39	z dochodów z własności	-	-	-
40	z renty rodzinnej	6722	2923	1480
41	wyłącznie.	4356	2656	795
42	głównie, a dodatkowo:	2366	267	685
43	z pracy w sektorze publicznym	238	9	80
44	z pracy w sektorze prywatnym	1012	207	275
45	najemnej	586	17	170

gospodarstwa według sektora własności w 2002 roku (cd.)

według liczby osób			Ludność w gospodarstwach domowych			Lp.
3	4	5 i więcej	ogółem	w tym		
				1-osobowych	5 i więcej osobowych	
1151	448	391	24056	5584	2227	1
2496	1307	1717	33237	625	10216	2
381	260	264	4391	49	1529	3
747	465	702	11294	506	4153	4
495	340	528	6804	27	3142	5
168	85	105	3262	417	621	6
84	40	69	1228	62	390	7
1367	582	750	17524	60	4529	8
1	-	1	28	10	5	9
1052	416	599	19603	3926	3609	10
310	91	112	9620	3405	669	11
742	325	487	9983	521	2940	12
52	39	60	747	2	349	13
328	142	241	4843	475	1460	14
84	62	95	1247	-	561	15
230	75	135	3435	468	833	16
14	5	11	161	7	66	17
362	143	186	4383	42	1131	18
-	1	-	10	2	-	19
3869	2925	3994	63445	4572	23950	20
1596	1103	1182	26825	4084	6959	21
2273	1822	2812	36620	488	16991	22
263	234	275	3697	19	1615	23
1072	920	1383	17606	428	8280	24
616	593	940	10584	37	5669	25
363	256	362	5787	352	2140	26
93	71	81	1235	39	471	27
938	665	1152	15276	37	7085	28
-	3	2	41	4	11	29
154	130	264	3245	267	1694	30
92	74	114	1744	247	735	31
62	56	150	1501	20	959	32
1	1	7	52	2	39	33
23	12	30	357	14	200	34
13	10	23	252	1	160	35
9	2	7	100	11	40	36
1	-	-	5	2	-	37
38	43	113	1092	4	720	38
-	-	-	-	-	-	39
791	610	918	16239	2923	5543	40
361	256	288	8065	2656	1712	41
430	354	630	8174	267	3831	42
52	36	61	820	9	351	43
168	136	226	3188	207	1383	44
115	102	182	2225	17	1115	45

Tabl. 20. Gospodarstwa domowe według liczby osób w gospodarstwie oraz źródeł utrzymania

Lp.	ŹRÓDŁO UTRZYMANIA GOSPODARSTWA DOMOWEGO	Gospodarstwa domowe		
		ogółem	1	2
	Gospodarstwa domowe utrzymujące się z niezarobkowych źródeł (dok.)			
	z renty rodzinnej (dok.)			
	głównie, a dodatkowo (dok.):			
1	w swoim gospodarstwie rolnym (działce rolnej) . . .	338	167	78
2	na rachunek własny poza rolnictwem, w rolnictwie poza swoim gospodarstwem rolnym (działką rolną) lub z dochodów z najmu	88	23	27
3	z niezarobkowych źródeł innych niż renta rodzinna . . .	1114	50	330
4	z dochodów z własności	2	1	-
5	z zasiłku dla bezrobotnych	5831	673	670
6	wyłącznie.	3815	631	456
7	głównie, a dodatkowo:	2016	42	214
8	z pracy w sektorze publicznym	130	1	17
9	z pracy w sektorze prywatnym	733	30	58
10	najemnej	475	1	30
11	w swoim gospodarstwie rolnym (działce rolnej) . . .	216	27	25
12	na rachunek własny poza rolnictwem, w rolnictwie poza swoim gospodarstwem rolnym (działką rolną) lub z dochodów z najmu	42	2	3
13	z niezarobkowych źródeł innych niż zasiłek dla bezrobotnych	1153	11	139
14	z dochodów z własności	-	-	-
15	z zasiłku pomocy społecznej	3831	1010	450
16	wyłącznie.	2975	976	378
17	głównie, a dodatkowo:	856	34	72
18	z pracy w sektorze publicznym	23	3	1
19	z pracy w sektorze prywatnym	244	25	14
20	najemnej	152	5	6
21	w swoim gospodarstwie rolnym (działce rolnej) . . .	81	18	7
22	na rachunek własny poza rolnictwem, w rolnictwie poza swoim gospodarstwem rolnym (działką rolną) lub z dochodów z najmu	11	2	1
23	z niezarobkowych źródeł innych niż zasiłek pomocy społecznej	587	6	56
24	z dochodów z własności	2	-	1
25	z innego niezarobkowego źródła	6217	675	1008
26	wyłącznie.	4001	649	675
27	głównie, a dodatkowo:	2216	26	333
28	z pracy w sektorze publicznym	177	-	26
29	z pracy w sektorze prywatnym	754	20	94
30	najemnej	506	4	43
31	w swoim gospodarstwie rolnym (działce rolnej) . . .	189	15	44
32	na rachunek własny poza rolnictwem, w rolnictwie poza swoim gospodarstwem rolnym (działką rolną) lub z dochodów z najmu	59	1	7
33	z emerytur, rent, zasiłku dla bezrobotnych lub pomocy społecznej	1284	6	213
34	z dochodów z własności	1	-	-
35	Gospodarstwa domowe utrzymujące się z dochodów z własności.	219	64	43
36	wyłącznie.	155	58	29
37	głównie, a dodatkowo z innych źródeł.	64	6	14
38	Gospodarstwa domowe pozostające na utrzymaniu	3846	2373	650
39	wyłącznie.	3764	2373	629
40	głównie, a dodatkowo z innych źródeł.	82	-	21
41	Gospodarstwa domowe o nieustalonym źródle utrzymania	424	45	132

gospodarstwa według sektora własności w 2002 roku (dok.)

według liczby osób			Ludność w gospodarstwach domowych			Lp.
3	4	5 i więcej	ogółem	w tym		
				1-osobowych	5 i więcej osobowych	
37	24	32	730	167	200	1
16	10	12	233	23	68	2
210	181	343	4161	50	2097	3
-	1	-	5	1	-	4
1204	1442	1842	22143	673	10750	5
819	939	970	13329	631	5573	6
385	503	872	8814	42	5177	7
25	48	39	524	1	222	8
123	193	329	3210	30	1923	9
78	128	238	2216	1	1409	10
34	52	78	828	27	441	11
11	13	13	166	2	73	12
237	262	504	5080	11	3032	13
-	-	-	-	-	-	14
544	710	1117	13420	1010	7038	15
416	507	698	9317	976	4309	16
128	203	419	4103	34	2729	17
5	4	10	102	3	66	18
37	53	115	1149	25	773	19
24	35	82	786	5	557	20
11	17	28	309	18	176	21
2	1	5	54	2	40	22
86	146	293	2845	6	1885	23
-	-	1	7	-	5	24
1226	1291	2017	23995	675	12462	25
764	811	1102	14215	649	6680	26
462	480	915	9780	26	5782	27
54	34	63	719	-	369	28
149	166	325	3300	20	1981	29
89	119	251	2371	4	1538	30
45	34	51	678	15	304	31
15	13	23	251	1	139	32
258	280	527	5758	6	3432	33
1	-	-	3	-	-	34
33	51	28	610	64	157	35
23	30	15	387	58	82	36
10	21	13	223	6	75	37
432	235	156	6774	2373	865	38
413	210	139	6475	2373	765	39
19	25	17	299	-	100	40
91	96	60	1313	45	347	41

Tabl. 21. Gospodarstwa domowe i ludność według liczby rodzin i źródeł utrzymania gospodarstwa

Lp.	WYSZCZEGÓLNIENIE	Ogółem	Gospodarstwa			
			rodzi			
			razem	jednoro		
				małżeństwa		
razem	bez dzieci	z dziećmi				
1	OGÓŁEM	608093	422756	325616	92758	232858
2	Gospodarstwa domowe utrzymujące się z pracy	307160	247622	204676	29610	175066
3	Gospodarstwa domowe utrzymujące się z pracy najemnej	247449	199550	163482	23541	139941
4	wyłącznie	177716	137984	114852	14252	100600
5	głównie, a dodatkowo:	69733	61566	48630	9289	39341
6	z pracy na rachunek własny z wyjątkiem pracy w swoim gospodarstwie rolnym (działce rolnej) lub z dochodów z najmu	11768	10409	9359	1284	8075
7	z pracy w swoim gospodarstwie rolnym (działce rolnej)	4209	3522	3293	289	3004
8	z emerytur	12989	11102	8634	3008	5626
9	z rent	21131	18672	14037	3037	11000
10	z pozostałych niezarobkowych źródeł	19470	17736	13207	1651	11556
11	z dochodów z własności	166	125	100	20	80
12	Gospodarstwa domowe utrzymujące się z pracy na rachunek własny z wyjątkiem pracy w swoim gospodarstwie rolnym (działce rolnej) lub z dochodów z najmu	46745	38037	32634	5164	27470
13	wyłącznie	24951	18163	15037	2028	13009
14	głównie, a dodatkowo:	21794	19874	17597	3136	14461
15	z pracy najemnej.	12236	11452	10561	1300	9261
16	z pracy w swoim gospodarstwie rolnym (działce rolnej)	1138	942	880	93	787
17	z emerytur	2540	2175	1834	783	1051
18	z rent	3318	2928	2431	674	1757
19	z pozostałych niezarobkowych źródeł	2483	2317	1844	277	1567
20	z dochodów z własności	79	60	47	9	38
21	Gospodarstwa domowe utrzymujące się z pracy w swoim gospodarstwie rolnym (działce rolnej)	12966	10035	8560	905	7655
22	wyłącznie	5875	4389	3945	399	3546
23	głównie, a dodatkowo:	7091	5646	4615	506	4109
24	z pracy najemnej.	1955	1559	1433	74	1359
25	z pracy na rachunek własny z wyjątkiem pracy w swoim gospodarstwie rolnym (działce rolnej) lub z dochodów z najmu	626	506	472	46	426
26	z emerytur	2015	1532	1040	150	890
27	z rent	1997	1638	1322	212	1110
28	z pozostałych niezarobkowych źródeł	486	404	341	22	319
29	z dochodów z własności	12	7	7	2	5
30	Gospodarstwa domowe utrzymujące się z emerytury pracowniczej, kombatanckiej i pochodnych lub rolnej	137758	83918	67221	46673	20548
31	wyłącznie	89368	44642	37456	31608	5848
32	głównie, a dodatkowo:	48390	39276	29765	15065	14700

w 2002 roku

domowe											Lp.
inne								nierodzinne			
dzienne						dwu-rodzinne	trzy i więcej rodzinne	razem	jedno-osobowe	wielo-osobowe	
partnerzy			rodzic z dziećmi								
razem	bez dzieci	z dziećmi	razem	matka z dziećmi	ojciec z dziećmi						
15818	5979	9839	81322	71723	9599	23784	1105	160448	151767	8681	1
9101	3052	6049	33845	29783	4062	11880	567	47091	45042	2049	2
7308	2514	4794	28760	25707	3053	9015	416	38468	36821	1647	3
4965	1890	3075	18167	16102	2065	4062	168	35502	34562	940	4
2343	624	1719	10593	9605	988	4953	248	2966	2259	707	5
389	153	236	661	562	99	371	17	971	929	42	6
70	13	57	159	123	36	259	10	418	397	21	7
242	123	119	2226	1958	268	1308	49	530	278	252	8
622	174	448	4013	3584	429	1619	80	760	459	301	9
1013	158	855	3516	3362	154	1391	92	251	163	88	10
7	3	4	18	16	2	5	-	36	33	3	11
1563	492	1071	3840	3096	744	1511	49	7148	6914	234	12
750	236	514	2376	1883	493	343	12	6433	6302	131	13
813	256	557	1464	1213	251	1168	37	715	612	103	14
494	182	312	397	306	91	558	18	208	190	18	15
21	4	17	41	23	18	74	6	116	114	2	16
43	18	25	298	255	43	197	7	161	131	30	17
90	34	56	407	336	71	205	5	180	137	43	18
160	15	145	313	288	25	132	1	33	23	10	19
5	3	2	8	5	3	2	-	17	17	-	20
230	46	184	1245	980	265	1354	102	1475	1307	168	21
107	23	84	337	238	99	260	14	1212	1131	81	22
123	23	100	908	742	166	1094	88	263	176	87	23
26	3	23	100	73	27	296	34	66	50	16	24
11	2	9	23	18	5	66	4	50	45	5	25
16	5	11	476	392	84	400	29	54	35	19	26
41	9	32	275	230	45	270	16	73	33	40	27
29	4	25	34	29	5	62	5	15	8	7	28
-	-	-	-	-	-	-	-	5	5	-	29
1739	1214	525	14958	12589	2369	5577	208	48055	44998	3057	30
795	634	161	6391	5346	1045	1169	30	43527	41749	1778	31
944	580	364	8567	7243	1324	4408	178	4528	3249	1279	32

Tabl. 21. Gospodarstwa domowe i ludność według liczby rodzin i źródeł utrzymania gospodarstwa

Lp.	WYSZCZEGÓLNIENIE	Ogółem	Gospodarstwa			
			rodzi			
			razem	jednoro		
				małżeństwa		
razem	bez dzieci	z dziećmi				
	Gospodarstwa domowe utrzymujące się z emerytury pracowniczej, kombatanckiej i pochodnych lub rolnej (dok.) głównie, a dodatkowo (dok.):					
1	z pracy najemnej	20290	15905	11775	3830	7945
2	z pracy na rachunek własny z wyjątkiem pracy w swoim gospodarstwie rolnym (działce rolnej) lub z dochodów z najmu	3576	2692	2173	1143	1030
3	z pracy w swoim gospodarstwie rolnym (działce rolnej)	3420	2180	1745	1178	567
4	z rent	16143	14583	11438	7677	3761
5	z pozostałych niezarobkowych źródeł	4868	3854	2593	1212	1381
6	z dochodów z własności	93	62	41	25	16
7	Gospodarstwa domowe utrzymujące się z renty (z tytułu niezdolności do pracy, socjalnej lub rodzinnej) . .	85008	47847	29510	11990	17520
8	wyłącznie	55070	23762	12867	5835	7032
9	głównie, a dodatkowo:	29938	24085	16643	6155	10488
10	z pracy najemnej	12788	10207	6568	1212	5356
11	z pracy na rachunek własny z wyjątkiem pracy w swoim gospodarstwie rolnym (działce rolnej) lub z dochodów z najmu	1960	1432	1020	300	720
12	z pracy w swoim gospodarstwie rolnym (działce rolnej)	2546	1758	1350	532	818
13	z emerytur	5954	5384	4712	3336	1376
14	z pozostałych niezarobkowych źródeł	6640	5270	2969	761	2208
15	z dochodów z własności	50	34	24	14	10
16	Gospodarstwa domowe utrzymujące się z pozostałych niezarobkowych źródeł	43323	31517	18925	3143	15782
17	wyłącznie	34514	23982	13250	1825	11425
18	głównie, a dodatkowo:	8809	7535	5675	1318	4357
19	z pracy najemnej	4091	3450	2603	340	2263
20	z pracy na rachunek własny z wyjątkiem pracy w swoim gospodarstwie rolnym (działce rolnej) lub z dochodów z najmu	446	364	261	38	223
21	z pracy w swoim gospodarstwie rolnym (działce rolnej)	520	428	348	55	293
22	z emerytur	891	790	666	324	342
23	z rent	2848	2494	1792	560	1232
24	z dochodów z własności	13	9	5	1	4
25	Gospodarstwa domowe utrzymujące się z dochodów z własności	1086	607	421	75	346
26	wyłącznie	824	389	261	45	216
27	głównie, a dodatkowo:	262	218	160	30	130
28	z pracy najemnej	105	91	69	9	60
29	z pracy na rachunek własny z wyjątkiem pracy w swoim gospodarstwie rolnym (działce rolnej) lub z dochodów z najmu	35	25	23	5	18
30	z pracy w swoim gospodarstwie rolnym (działce rolnej)	9	7	5	1	4

w 2002 roku (cd.)

domowe											Lp.
inne								nierodzinne			
dzienne						dwu-rodzinne	trzy i więcej rodzinne	razem	jedno-osobowe	wielo-osobowe	
partnerzy			rodzic z dziećmi								
razem	bez dzieci	z dziećmi	razem	matka z dziećmi	ojciec z dziećmi						
269	135	134	3861	3233	628	2429	100	1856	1216	640	1
63	38	25	456	374	82	246	7	631	561	70	2
31	20	11	404	333	71	174	11	1055	1012	43	3
444	321	123	2701	2307	394	963	36	561	234	327	4
133	64	69	1128	985	143	595	24	395	196	199	5
4	2	2	17	11	6	1	-	30	30	-	6
2212	975	1237	16125	14443	1682	4193	226	32742	30426	2316	7
1218	582	636	9677	8614	1063	1199	58	30051	28476	1575	8
994	393	601	6448	5829	619	2994	168	2691	1950	741	9
360	114	246	3279	2953	326	1551	91	939	577	362	10
44	14	30	368	320	48	152	7	369	328	41	11
45	17	28	363	312	51	145	5	638	600	38	12
184	141	43	488	442	46	326	15	229	149	80	13
361	107	254	1940	1793	147	817	50	503	284	219	14
-	-	-	10	9	1	3	-	13	12	1	15
2281	504	1777	10311	9454	857	1893	92	9821	9370	451	16
1773	379	1394	8959	8282	677	977	37	9518	9154	364	17
508	125	383	1352	1172	180	916	55	303	216	87	18
262	53	209	585	505	80	517	27	97	80	17	19
44	11	33	59	46	13	34	1	47	40	7	20
23	9	14	57	52	5	20	3	69	63	6	21
24	12	12	100	94	6	72	4	25	9	16	22
152	38	114	550	474	76	273	20	61	20	41	23
3	2	1	1	1	-	-	-	4	4	-	24
42	22	20	144	115	29	30	-	449	434	15	25
23	11	12	105	80	25	13	-	422	412	10	26
19	11	8	39	35	4	17	-	27	22	5	27
10	6	4	12	11	1	10	-	4	1	3	28
2	1	1	-	-	-	1	-	9	8	1	29
1	-	1	1	1	-	-	-	2	2	-	30

Tabl. 21. Gospodarstwa domowe i ludność według liczby rodzin i źródeł utrzymania gospodarstwa

Lp.	WYSZCZEGÓLNIENIE	Ogółem	Gospodarstwa			
			rodzi			
			razem	jednoro		
				małżeństwa		
razem	bez dzieci	z dziećmi				
	Gospodarstwa domowe utrzymujące się z dochodów z własności (dok.) głównie, a dodatkowo (dok.):					
1	z emerytur	33	26	19	9	10
2	z rent	30	26	16	3	13
3	z pozostałych niezarobkowych źródeł	50	43	28	3	25
4	Gospodarstwa domowe pozostające na utrzymaniu . .	28027	6219	1670	310	1360
5	wyłącznie	27635	5890	1529	295	1234
6	głównie, a dodatkowo utrzymujące się:	392	329	141	15	126
7	z pracy najemnej	124	101	37	5	32
8	z pracy na rachunek własny z wyjątkiem pracy w swoim gospodarstwie rolnym (działce rolnej) lub z dochodów z najmu	10	7	2	-	2
9	z pracy w swoim gospodarstwie rolnym (działce rolnej)	1	1	1	-	1
10	z emerytur	25	21	2	1	1
11	z rent	50	37	10	1	9
12	z pozostałych niezarobkowych źródeł	182	162	89	8	81
13	z dochodów z własności	-	-	-	-	-
14	Gospodarstwa domowe o nieustalonym źródle utrzymania	5731	5026	3193	957	2236
						MIA
15	RAZEM	448612	306247	233462	71043	162419
16	Gospodarstwa domowe utrzymujące się z pracy	230579	184552	150146	24091	126055
17	Gospodarstwa domowe utrzymujące się z pracy na- jemnej	191503	152861	123131	19597	103534
18	wyłącznie	139946	106787	87338	11869	75469
19	głównie, a dodatkowo:	51557	46074	35793	7728	28065
20	z pracy na rachunek własny z wyjątkiem pracy w swoim gospodarstwie rolnym (działce rolnej) lub z dochodów z najmu	9977	8823	7911	1095	6816
21	z pracy w swoim gospodarstwie rolnym (działce rolnej)	767	656	622	68	554
22	z emerytur	10413	9059	7131	2704	4427
23	z rent	15804	14136	10552	2493	8059
24	z pozostałych niezarobkowych źródeł	14468	13302	9497	1350	8147
25	z dochodów z własności	128	98	80	18	62
26	Gospodarstwa domowe utrzymujące się z pracy na ra- chunek własny z wyjątkiem pracy w swoim gospo- darstwie rolnym (działce rolnej) lub z dochodów z najmu	37594	30503	25955	4338	21617
27	wyłącznie	20076	14370	11695	1633	10062
28	głównie, a dodatkowo:	17518	16133	14260	2705	11555
29	z pracy najemnej	10390	9766	8990	1162	7828
30	z pracy w swoim gospodarstwie rolnym (działce rolnej)	346	303	288	33	255

w 2002 roku (cd.)

domowe											Lp.
inne								nierodzinne			
dzienne						dwu-rodzinne	trzy i więcej rodzinne	razem	jedno-osobowe	wielo-osobowe	
partnerzy			rodzic z dziećmi								
razem	bez dzieci	z dziećmi	razem	matka z dziećmi	ojciec z dziećmi						
2	2	-	5	5	-	2	-	5	4	1	1
-	-	-	10	8	2	2	-	2	2	-	2
4	2	2	11	10	1	2	-	5	5	-	3
283	148	135	4266	3989	277	60	4	21744	21292	452	4
237	129	108	4124	3860	264	39	1	21705	21292	413	5
46	19	27	142	129	13	21	3	39	-	39	6
25	14	11	39	36	3	7	2	14	-	14	7
2	1	1	3	3	-	2	-	1	-	1	8
-	-	-	-	-	-	-	-	-	-	-	9
-	-	-	19	15	4	-	-	4	-	4	10
4	1	3	23	23	-	3	-	10	-	10	11
15	3	12	58	52	6	9	1	10	-	10	12
-	-	-	-	-	-	-	-	-	-	-	13
160	64	96	1673	1350	323	151	8	546	205	341	14
STA											
10855	4562	6293	61930	54794	7136	13890	534	127941	121263	6678	15
6681	2500	4181	27725	24582	3143	7048	269	38710	37275	1435	16
5419	2090	3329	24311	21834	2477	5893	232	32517	31274	1243	17
3757	1598	2159	15692	13988	1704	2805	100	30254	29566	688	18
1662	492	1170	8619	7846	773	3088	132	2263	1708	555	19
325	129	196	587	499	88	288	9	857	822	35	20
4	2	2	30	19	11	24	2	85	80	5	21
180	99	81	1748	1537	211	858	31	465	255	210	22
422	122	300	3162	2827	335	994	37	637	393	244	23
725	137	588	3080	2954	126	922	53	191	132	59	24
6	3	3	12	10	2	2	-	28	26	2	25
1238	406	832	3310	2670	640	1060	30	6001	5821	180	26
594	196	398	2081	1648	433	253	7	5446	5350	96	27
644	210	434	1229	1022	207	807	23	555	471	84	28
419	156	263	357	274	83	424	14	186	172	14	29
5	-	5	10	6	4	11	2	30	30	-	30

Tabl. 21. Gospodarstwa domowe i ludność według liczby rodzin i źródeł utrzymania gospodarstwa

Lp.	WYSZCZEGÓLNIENIE	Ogółem	Gospodarstwa			
			rodzi			
			razem	jednoro		
				małżeństwa		
razem	bez dzieci	z dziećmi				
						MIA
	Gospodarstwa domowe utrzymujące się z pracy na rachunek własny z wyjątkiem pracy w swoim gospodarstwie rolnym (działce rolnej) lub z dochodów z najmu (dok.)					
	głównie, a dodatkowo (dok.):					
1	z emerytur	2110	1835	1560	697	863
2	z rent	2649	2341	1936	562	1374
3	z pozostałych niezarobkowych źródeł	1958	1840	1448	244	1204
4	z dochodów z własności	65	48	38	7	31
5	Gospodarstwa domowe utrzymujące się z pracy w swoim gospodarstwie rolnym (działce rolnej)	1482	1188	1060	156	904
6	wyłącznie	718	535	474	68	406
7	głównie, a dodatkowo:	764	653	586	88	498
8	z pracy najemnej	288	253	238	16	222
9	z pracy na rachunek własny z wyjątkiem pracy w swoim gospodarstwie rolnym (działce rolnej) lub z dochodów z najmu	160	137	133	14	119
10	z emerytur	125	96	77	28	49
11	z rent	149	131	108	27	81
12	z pozostałych niezarobkowych źródeł	40	35	29	3	26
13	z dochodów z własności	2	1	1	-	1
14	Gospodarstwa domowe utrzymujące się z emerytury pracowniczej, kombatanckiej i pochodnych lub rolnej	104082	62938	51075	35840	15235
15	wyłącznie	68688	33693	28534	24420	4114
16	głównie, a dodatkowo:	35394	29245	22541	11420	11121
17	z pracy najemnej	16707	13239	10011	3483	6528
18	z pracy na rachunek własny z wyjątkiem pracy w swoim gospodarstwie rolnym (działce rolnej) lub z dochodów z najmu	3089	2342	1900	993	907
19	z pracy w swoim gospodarstwie rolnym (działce rolnej)	475	325	288	206	82
20	z rent	11481	10428	8346	5743	2603
21	z pozostałych niezarobkowych źródeł	3571	2859	1961	974	987
22	z dochodów z własności	71	52	35	21	14
23	Gospodarstwa domowe utrzymujące się z renty (z tytułu niezdolności do pracy, socjalnej lub rodzinnej) . .	56152	29646	17555	7792	9763
24	wyłącznie	37626	14407	7174	3479	3695
25	głównie, a dodatkowo:	18526	15239	10381	4313	6068
26	z pracy najemnej	8423	6774	4247	923	3324
27	z pracy na rachunek własny z wyjątkiem pracy w swoim gospodarstwie rolnym (działce rolnej) lub z dochodów z najmu	1504	1111	789	242	547
28	z pracy w swoim gospodarstwie rolnym (działce rolnej)	248	165	123	51	72

w 2002 roku (cd.)

domowe												Lp.
inne									nierodzinne			
dzienne						dwu-rodzinne	trzy i więcej rodzinne	razem	jedno-osobowe	wielo-osobowe		
partnerzy			rodzic z dziećmi									
razem	bez dzieci	z dziećmi	razem	matka z dziećmi	ojciec z dziećmi							

STA (cd.)

34	15	19	241	205	36	135	3	137	112	25	1
68	22	46	337	276	61	144	4	160	122	38	2
113	14	99	279	258	21	92	-	26	19	7	3
5	3	2	5	3	2	1	-	16	16	-	4
24	4	20	104	78	26	95	7	192	180	12	5
14	2	12	47	28	19	23	1	159	151	8	6
10	2	8	57	50	7	72	6	33	29	4	7
4	-	4	11	7	4	25	2	8	7	1	8
											9
2	1	1	2	2	-	12	-	11	10	1	
-	-	-	19	16	3	23	1	5	4	1	10
3	1	2	20	20	-	7	3	8	7	1	11
1	-	1	5	5	-	5	-	-	-	-	12
-	-	-	-	-	-	-	-	1	1	-	13
1186	859	327	10677	8986	1691	3633	123	37388	34863	2525	14
540	445	95	4619	3865	754	764	17	34214	32708	1506	15
646	414	232	6058	5121	937	2869	106	3174	2155	1019	16
209	114	95	3019	2521	498	1711	59	1698	1138	560	17
52	32	20	390	322	68	192	5	550	492	58	18
6	5	1	31	21	10	20	1	129	127	2	19
298	222	76	1784	1532	252	580	25	448	211	237	20
77	39	38	821	716	105	365	16	331	169	162	21
4	2	2	13	9	4	1	-	18	18	-	22
1320	637	683	10771	9635	1136	2014	91	24401	22664	1737	23
721	374	347	6512	5777	735	541	20	22658	21473	1185	24
599	263	336	4259	3858	401	1473	71	1743	1191	552	25
234	81	153	2293	2064	229	812	36	801	492	309	26
37	13	24	285	245	40	97	3	293	264	29	27
3	-	3	39	31	8	10	1	72	70	2	28

Tabl. 21. Gospodarstwa domowe i ludność według liczby rodzin i źródeł utrzymania gospodarstwa

Lp.	WYSZCZEGÓLNIENIE	Ogółem	Gospodarstwa			
			rodzi			
			razem	jednoro		
				małżeństwa		
razem	bez dzieci	z dziećmi				
						MIA
	Gospodarstwa domowe utrzymujące się z renty (z tytułu niezdolności do pracy, socjalnej lub rodzinnej) (dok.)					
	głównie, a dodatkowo (dok.):					
1	z emerytur	4237	3866	3431	2530	901
2	z pozostałych niezarobkowych źródeł	4082	3301	1777	558	1219
3	z dochodów z własności	32	22	14	9	5
4	Gospodarstwa domowe utrzymujące się z pozostałych niezarobkowych źródeł	27444	19104	10227	2142	8085
5	wyłącznie	22018	14373	6772	1194	5578
6	głównie, a dodatkowo:	5426	4731	3455	948	2507
7	z pracy najemnej	2628	2253	1634	260	1374
8	z pracy na rachunek własny z wyjątkiem pracy w swoim gospodarstwie rolnym (działce rolnej) lub z dochodów z najmu	334	274	190	31	159
9	z pracy w swoim gospodarstwie rolnym (działce rolnej)	34	30	24	5	19
10	z emerytur	614	556	481	254	227
11	z rent	1806	1612	1122	398	724
12	z dochodów z własności	10	6	4	-	4
13	Gospodarstwa domowe utrzymujące się z dochodów z własności	867	467	313	57	256
14	wyłącznie	669	301	192	32	160
15	głównie, a dodatkowo:	198	166	121	25	96
16	z pracy najemnej	89	77	59	8	51
17	z pracy na rachunek własny z wyjątkiem pracy w swoim gospodarstwie rolnym (działce rolnej) lub z dochodów z najmu	25	16	15	4	11
18	z pracy w swoim gospodarstwie rolnym (działce rolnej)	1	1	1	-	1
19	z emerytur	26	21	16	8	8
20	z rent	23	22	12	2	10
21	z pozostałych niezarobkowych źródeł	34	29	18	3	15
21	Gospodarstwa domowe pozostające na utrzymaniu	24181	4854	1188	225	963
22	wyłącznie	23871	4598	1089	213	876
23	głównie, a dodatkowo utrzymujące się:	310	256	99	12	87
24	z pracy najemnej	104	83	30	4	26
25	z pracy na rachunek własny z wyjątkiem pracy w swoim gospodarstwie rolnym (działce rolnej) lub z dochodów z najmu	8	6	1	-	1
26	z pracy w swoim gospodarstwie rolnym (działce rolnej)	1	1	1	-	1
27	z emerytur	20	16	1	1	-
28	z rent	39	29	8	1	7
29	z pozostałych niezarobkowych źródeł	138	121	58	6	52
30	z dochodów z własności	-	-	-	-	-
31	Gospodarstwa domowe o nieustalonym źródle utrzymania	5307	4686	2958	896	2062

w 2002 roku (cd.)

domowe											Lp.
inne								nierodzinne			
dzinne						dwu-rodzinne	trzy i więcej rodzinne	razem	jedno-osobowe	wielo-osobowe	
partnerzy			rodzic z dziećmi								
razem	bez dzieci	z dziećmi	razem	matka z dziećmi	ojciec z dziećmi						

STA (dok.)

109	91	18	326	297	29	184	10	177	119	58	1
216	78	138	1308	1213	95	367	21	393	239	154	2
-	-	-	8	8	-	3	-	7	7	-	3
1271	368	903	7606	7015	591	992	40	7308	7012	296	4
977	282	695	6624	6162	462	506	16	7123	6883	240	5
294	86	208	982	853	129	486	24	185	129	56	6
166	43	123	453	394	59	288	10	77	66	11	7
34	11	23	50	38	12	20	1	39	35	4	8
1	-	1	5	5	-	1	-	3	3	-	9
11	7	4	64	62	2	38	2	18	8	10	10
80	23	57	410	354	56	139	11	44	13	31	11
2	2	-	-	-	-	-	-	4	4	-	12
32	17	15	122	96	26	21	-	379	370	9	13
20	9	11	89	67	22	8	-	360	354	6	14
12	8	4	33	29	4	13	-	19	16	3	15
7	5	2	11	10	1	9	-	3	1	2	16
1	1	-	-	-	-	1	-	8	8	-	17
-	-	-	-	-	-	-	-	-	-	-	18
2	2	-	3	3	-	1	-	4	3	1	19
-	-	-	10	8	2	-	-	1	1	-	20
2	-	2	9	8	1	2	-	3	3	-	21
222	124	98	3444	3211	233	44	3	19280	18919	361	21
183	108	75	3326	3103	223	27	1	19245	18919	326	22
39	16	23	118	108	10	17	2	35	-	35	23
20	11	9	33	31	2	7	2	12	-	12	24
2	1	1	3	3	-	1	-	1	-	1	25
-	-	-	-	-	-	-	-	-	-	-	26
-	-	-	15	11	4	-	-	4	-	4	27
3	1	2	18	18	-	1	-	9	-	9	28
14	3	11	49	45	4	8	-	9	-	9	29
-	-	-	-	-	-	-	-	-	-	-	30
143	57	86	1585	1269	316	138	8	475	160	315	31

Tabl. 21. Gospodarstwa domowe i ludność według liczby rodzin i źródeł utrzymania gospodarstwa

Lp.	WYSZCZEGÓLNIENIE	Ogółem	Gospodarstwa			
			rodzi			
			razem	jednoro		
				małżeństwa		
razem	bez dzieci	z dziećmi				
						WI
1	RAZEM	159481	116509	92154	21715	70439
2	Gospodarstwa domowe utrzymujące się z pracy	76581	63070	54530	5519	49011
3	Gospodarstwa domowe utrzymujące się z pracy na-					
	jemnej	55946	46689	40351	3944	36407
4	wyłącznie	37770	31197	27514	2383	25131
5	głównie, a dodatkowo:	18176	15492	12837	1561	11276
6	z pracy na rachunek własny z wyjątkiem pracy w					
	swoim gospodarstwie rolnym (działce rolnej) lub z					
	dochodów z najmu	1791	1586	1448	189	1259
7	z pracy w swoim gospodarstwie rolnym (działce rolnej)	3442	2866	2671	221	2450
8	z emerytur	2576	2043	1503	304	1199
9	z rent	5327	4536	3485	544	2941
10	z pozostałych niezarobkowych źródeł	5002	4434	3710	301	3409
11	z dochodów z własności	38	27	20	2	18
12	Gospodarstwa domowe utrzymujące się z pracy na ra-					
	chunek własny z wyjątkiem pracy w swoim gospo-					
	darstwie rolnym (działce rolnej) lub z dochodów z					
	najmu	9151	7534	6679	826	5853
13	wyłącznie	4875	3793	3342	395	2947
14	głównie, a dodatkowo:	4276	3741	3337	431	2906
15	z pracy najemnej	1846	1686	1571	138	1433
16	z pracy w swoim gospodarstwie rolnym (działce rolnej)	792	639	592	60	532
17	z emerytur	430	340	274	86	188
18	z rent	669	587	495	112	383
19	z pozostałych niezarobkowych źródeł	525	477	396	33	363
20	z dochodów z własności	14	12	9	2	7
21	Gospodarstwa domowe utrzymujące się z pracy w					
	swoim gospodarstwie rolnym (działce rolnej)	11484	8847	7500	749	6751
22	wyłącznie	5157	3854	3471	331	3140
23	głównie, a dodatkowo:	6327	4993	4029	418	3611
24	z pracy najemnej	1667	1306	1195	58	1137
25	z pracy na rachunek własny z wyjątkiem pracy w					
	swoim gospodarstwie rolnym (działce rolnej) lub z					
	dochodów z najmu	466	369	339	32	307
26	z emerytur	1890	1436	963	122	841
27	z rent	1848	1507	1214	185	1029
28	z pozostałych niezarobkowych źródeł	446	369	312	19	293
29	z dochodów z własności	10	6	6	2	4
30	Gospodarstwa domowe utrzymujące się z emerytury					
	pracowniczej, kombatanckiej i pochodnych lub rol-					
	nej	33676	20980	16146	10833	5313
31	wyłącznie	20680	10949	8922	7188	1734
32	głównie, a dodatkowo:	12996	10031	7224	3645	3579
33	z pracy najemnej	3583	2666	1764	347	1417
34	z pracy na rachunek własny z wyjątkiem pracy w					
	swoim gospodarstwie rolnym (działce rolnej) lub z					
	dochodów z najmu	487	350	273	150	123
35	z pracy w swoim gospodarstwie rolnym (działce rolnej)	2945	1855	1457	972	485
36	z rent	4662	4155	3092	1934	1158
37	z pozostałych niezarobkowych źródeł	1297	995	632	238	394
38	z dochodów z własności	22	10	6	4	2

w 2002 roku (dok.)

domowe											Lp.
inne								nierodzinne			
dzienne						dwi-rodzinne	trzy i więcej rodzinne	razem	jedno-osobowe	wielo-osobowe	
partnerzy			rodzic z dziećmi								
razem	bez dzieci	z dziećmi	razem	matka z dziećmi	ojciec z dziećmi						

EŚ

4963	1417	3546	19392	16929	2463	9894	571	32507	30504	2003	1
2420	552	1868	6120	5201	919	4832	298	8381	7767	614	2
1889	424	1465	4449	3873	576	3122	184	5951	5547	404	3
1208	292	916	2475	2114	361	1257	68	5248	4996	252	4
681	132	549	1974	1759	215	1865	116	703	551	152	5
64	24	40	74	63	11	83	8	114	107	7	6
66	11	55	129	104	25	235	8	333	317	16	7
62	24	38	478	421	57	450	18	65	23	42	8
200	52	148	851	757	94	625	43	123	66	57	9
288	21	267	436	408	28	469	39	60	31	29	10
1	-	1	6	6	-	3	-	8	7	1	11
325	86	239	530	426	104	451	19	1147	1093	54	12
156	40	116	295	235	60	90	5	987	952	35	13
169	46	123	235	191	44	361	14	160	141	19	14
75	26	49	40	32	8	134	4	22	18	4	15
16	4	12	31	17	14	63	4	86	84	2	16
9	3	6	57	50	7	62	4	24	19	5	17
22	12	10	70	60	10	61	1	20	15	5	18
47	1	46	34	30	4	40	1	7	4	3	19
-	-	-	3	2	1	1	-	1	1	-	20
206	42	164	1141	902	239	1259	95	1283	1127	156	21
93	21	72	290	210	80	237	13	1053	980	73	22
113	21	92	851	692	159	1022	82	230	147	83	23
22	3	19	89	66	23	271	32	58	43	15	24
9	1	8	21	16	5	54	4	39	35	4	25
16	5	11	457	376	81	377	28	49	31	18	26
38	8	30	255	210	45	263	13	65	26	39	27
28	4	24	29	24	5	57	5	15	8	7	28
-	-	-	-	-	-	-	-	4	4	-	29
553	355	198	4281	3603	678	1944	85	10667	10135	532	30
255	189	66	1772	1481	291	405	13	9313	9041	272	31
298	166	132	2509	2122	387	1539	72	1354	1094	260	32
60	21	39	842	712	130	718	41	158	78	80	33
11	6	5	66	52	14	54	2	81	69	12	34
25	15	10	373	312	61	154	10	926	885	41	35
146	99	47	917	775	142	383	11	113	23	90	36
56	25	31	307	269	38	230	8	64	27	37	37
-	-	-	4	2	2	-	-	12	12	-	38

Tabl. 21. Gospodarstwa domowe i ludność według liczby rodzin i źródeł utrzymania gospodarstwa

Lp.	WYSZCZEGÓLNIENIE	Ogółem	Gospodarstwa			
			rodzi			
			razem	jednoro		
				małżeństwa		
razem	bez dzieci	z dziećmi				
						WI
1	Gospodarstwa domowe utrzymujące się z renty (z tytułu niezdolności do pracy, socjalnej lub rodzinnej) . . .	28856	18201	11955	4198	7757
2	wyłącznie	17444	9355	5693	2356	3337
3	głównie, a dodatkowo:	11412	8846	6262	1842	4420
4	z pracy najemnej	4365	3433	2321	289	2032
5	z pracy na rachunek własny z wyjątkiem pracy w swoim gospodarstwie rolnym (działce rolnej) lub z dochodów z najmu	456	321	231	58	173
6	z pracy w swoim gospodarstwie rolnym (działce rolnej)	2298	1593	1227	481	746
7	z emerytur	1717	1518	1281	806	475
8	z pozostałych niezarobkowych źródeł	2558	1969	1192	203	989
9	z dochodów z własności	18	12	10	5	5
10	Gospodarstwa domowe utrzymujące się z pozostałych niezarobkowych źródeł	15879	12413	8698	1001	7697
11	wyłącznie	12496	9609	6478	631	5847
12	głównie, a dodatkowo:	3383	2804	2220	370	1850
13	z pracy najemnej	1463	1197	969	80	889
14	z pracy na rachunek własny z wyjątkiem pracy w swoim gospodarstwie rolnym (działce rolnej) lub z dochodów z najmu	112	90	71	7	64
15	z pracy w swoim gospodarstwie rolnym (działce rolnej)	486	398	324	50	274
16	z emerytur	277	234	185	70	115
17	z rent	1042	882	670	162	508
18	z dochodów z własności	3	3	1	1	-
19	Gospodarstwa domowe utrzymujące się z dochodów z własności	219	140	108	18	90
20	wyłącznie	155	88	69	13	56
21	głównie, a dodatkowo:	64	52	39	5	34
22	z pracy najemnej	16	14	10	1	9
23	z pracy na rachunek własny z wyjątkiem pracy w swoim gospodarstwie rolnym (działce rolnej) lub z dochodów z najmu	10	9	8	1	7
24	z pracy w swoim gospodarstwie rolnym (działce rolnej)	8	6	4	1	3
25	z emerytur	7	5	3	1	2
26	z rent	7	4	4	1	3
27	z pozostałych niezarobkowych źródeł	16	14	10	-	10
28	Gospodarstwa domowe pozostające na utrzymaniu . .	3846	1365	482	85	397
29	wyłącznie	3764	1292	440	82	358
30	głównie, a dodatkowo utrzymujące się:	82	73	42	3	39
31	z pracy najemnej	20	18	7	1	6
32	z pracy na rachunek własny z wyjątkiem pracy w swoim gospodarstwie rolnym (działce rolnej) lub z dochodów z najmu	2	1	1	-	1
33	z pracy w swoim gospodarstwie rolnym (działce rolnej)	-	-	-	-	-
34	z emerytur	5	5	1	-	1
35	z rent	11	8	2	-	2
36	z pozostałych niezarobkowych źródeł	44	41	31	2	29
37	z dochodów z własności	-	-	-	-	-
38	Gospodarstwa domowe o nieustalonym źródle utrzymania	424	340	235	61	174

w 2002 roku (cd.)

domowe											Lp.
inne								nierodzinne			
dzinne						dwi-rodzinne	trzy i więcej rodzinne	razem	jedno-osobowe	wielo-osobowe	
partnerzy			rodzic z dziećmi								
razem	bez dzieci	z dziećmi	razem	matka z dziećmi	ojciec z dziećmi						

EŚ (dok.)

892	338	554	5354	4808	546	2179	135	8341	7762	579	1
497	208	289	3165	2837	328	658	38	7393	7003	390	2
395	130	265	2189	1971	218	1521	97	948	759	189	3
126	33	93	986	889	97	739	55	138	85	53	4
7	1	6	83	75	8	55	4	76	64	12	5
42	17	25	324	281	43	135	4	566	530	36	6
75	50	25	162	145	17	142	5	52	30	22	7
145	29	116	632	580	52	450	29	110	45	65	8
-	-	-	2	1	1	-	-	6	5	1	9
1010	136	874	2705	2439	266	901	52	2513	2358	155	10
796	97	699	2335	2120	215	471	21	2395	2271	124	11
214	39	175	370	319	51	430	31	118	87	31	12
96	10	86	132	111	21	229	17	20	14	6	13
10	-	10	9	8	1	14	-	8	5	3	14
22	9	13	52	47	5	19	3	66	60	6	15
13	5	8	36	32	4	34	2	7	1	6	16
72	15	57	140	120	20	134	9	17	7	10	17
1	-	1	1	1	-	-	-	-	-	-	18
10	5	5	22	19	3	9	-	70	64	6	19
3	2	1	16	13	3	5	-	62	58	4	20
7	3	4	6	6	-	4	-	8	6	2	21
3	1	2	1	1	-	1	-	1	-	1	22
1	-	1	-	-	-	-	-	1	-	1	23
1	-	1	1	1	-	-	-	2	2	-	24
-	-	-	2	2	-	1	-	1	1	-	25
-	-	-	-	-	-	2	-	1	1	-	26
2	2	-	2	2	-	-	-	2	2	-	27
61	24	37	822	778	44	16	1	2464	2373	91	28
54	21	33	798	757	41	12	-	2460	2373	87	29
7	3	4	24	21	3	4	1	4	-	4	30
5	3	2	6	5	1	-	-	2	-	2	31
-	-	-	-	-	-	1	-	-	-	-	32
-	-	-	-	-	-	-	-	-	-	-	33
-	-	-	4	4	-	-	-	-	-	-	34
1	-	1	5	5	-	2	-	1	-	1	35
1	-	1	9	7	2	1	1	1	-	1	36
-	-	-	-	-	-	-	-	-	-	-	37
17	7	10	88	81	7	13	-	71	45	26	38

Tabl. 22. Ludność w gospodarstwach domowych według ekonomicznych grup wieku, liczby osób

Lp.	WYSZCZEGÓLNIENIE	Ogółem			
			przedpro- dukcyjnym 0-17 lat	razem	
					razem
1	LUDNOŚĆ OGÓŁEM	1674931	387271	1058666	668969
2	Ludność w gospodarstwach domowych				
3	1 – osobowe	151767	689	89360	49921
4	2 – osobowe	295332	16557	176003	71269
5	3 – osobowe	380382	72496	276450	170832
6	4 – osobowe	436720	137161	285776	206298
7	5 i więcej osobowych.	410730	160368	231077	170649
8	Ludność w gospodarstwach domowych pracowników . .	767470	215999	533942	367913
9	1 – osobowe	36424	6	35952	24750
10	2 – osobowe	83814	7667	71737	35621
11	3 – osobowe	196188	44140	148636	99245
12	4 – osobowe	258124	86669	168249	126004
13	5 i więcej osobowych.	192920	77517	109368	82293
14	Ludność w gospodarstwach domowych pracowników użytkujących gospodarstwo rolne (działkę rolną)	25538	8061	16742	11609
15	1 – osobowe	447	-	443	299
16	2 – osobowe	934	26	869	342
17	3 – osobowe	3330	569	2687	1600
18	4 – osobowe	7400	2388	4924	3572
19	5 i więcej osobowych.	13427	5078	7819	5796
20	Ludność w gospodarstwach domowych rolników	43166	12858	26612	17280
21	1 – osobowe	1257	1	1199	729
22	2 – osobowe	2860	66	2211	763
23	3 – osobowe	5856	764	4371	2301
24	4 – osobowe	9780	2788	6472	4434
25	5 i więcej osobowych.	23413	9239	12359	9053
26	Ludność w gospodarstwach domowych pracujących na ra- chunek własny	147145	40313	103172	68249
27	1 – osobowe	6914	-	6720	4233
28	2 – osobowe	15682	1045	13694	5513
29	3 – osobowe	37530	8022	28864	18221
30	4 – osobowe	52540	17778	34186	25585
31	5 i więcej osobowych.	34479	13468	19708	14697

oraz grupy społeczno-ekonomicznej gospodarstwa w 2002 roku

W wieku								Lp.
produkcyjnym						poprodukcyjnym 60/65 lat i więcej	nieustalonym	
mobilnym			niemobilnym					
18-24	25-34	35-44	razem	45-54	55-59/64			
196175	233721	239073	389697	285116	104581	228843	151	1
								2
10502	22089	17330	39439	25814	13625	61615	103	3
17881	30071	23317	104734	61061	43673	102757	15	4
47007	70714	53111	105618	80315	25303	31419	17	5
59595	63152	83551	79478	67986	11492	13769	14	6
61190	47695	61764	60428	49940	10488	19283	2	7
101829	131640	134444	166029	140918	25111	17511	18	8
3937	12943	7870	11202	9065	2137	464	2	9
8340	16941	10340	36116	26774	9342	4408	2	10
25561	43269	30415	49391	42192	7199	3412	-	11
34635	37747	53622	42245	38693	3552	3193	13	12
29356	20740	32197	27075	24194	2881	6034	1	13
3710	3453	4446	5133	4451	682	735	-	14
34	139	126	144	116	28	4	-	15
49	137	156	527	423	104	39	-	16
446	639	515	1087	950	137	74	-	17
962	1023	1587	1352	1201	151	88	-	18
2219	1515	2062	2023	1761	262	530	-	19
5350	4743	7187	9332	7477	1855	3696	-	20
111	266	352	470	380	90	57	-	21
133	205	425	1448	1024	424	583	-	22
684	756	861	2070	1568	502	721	-	23
1306	1284	1844	2038	1736	302	520	-	24
3116	2232	3705	3306	2769	537	1815	-	25
18202	21566	28481	34923	29441	5482	3655	5	26
395	2024	1814	2487	1965	522	189	5	27
1115	2413	1985	8181	5892	2289	943	-	28
4532	7114	6575	10643	9113	1530	644	-	29
6933	6745	11907	8601	7953	648	576	-	30
5227	3270	6200	5011	4518	493	1303	-	31

Tabl. 22. Ludność w gospodarstwach domowych według ekonomicznych grup wieku, liczby osób

Lp.	WYSZCZEGÓLNIENIE	Ogółem			
			przedpro- dukcyjnym 0-17 lat	razem	
					razem
1	Ludność w gospodarstwach domowych emerytów	291841	18489	119259	54531
2	1 – osobowe	44998	-	5193	89
3	2 – osobowe	116354	506	36076	8479
4	3 – osobowe	58431	2590	34783	17369
5	4 – osobowe	33324	4831	21560	13216
6	5 i więcej osobowych.	38734	10562	21647	15378
7	Ludność w gospodarstwach domowych rencistów	205122	32010	128827	63141
8	1 – osobowe	30426	33	11378	2382
9	2 – osobowe	46912	1425	29727	9050
10	3 – osobowe	40359	4846	30596	14778
11	4 – osobowe	34852	7669	25084	14999
12	5 i więcej osobowych.	52573	18037	32042	21932
13	Ludność w gospodarstwach domowych utrzymujących się z innych niezarobkowych źródeł	135526	47178	86710	55112
14	1 – osobowe	9370	15	9026	3878
15	2 – osobowe	16704	3048	13277	5697
16	3 – osobowe	27300	7838	19193	11831
17	4 – osobowe	32104	12006	19883	14392
18	5 i więcej osobowych.	50048	24271	25331	19314
19	Ludność w gospodarstwach domowych utrzymujących się z dochodów z własności.	2555	582	1916	1224
20	1 – osobowe	434	-	428	232
21	2 – osobowe	396	50	327	167
22	3 – osobowe	606	130	464	305
23	4 – osobowe	692	231	452	340
24	5 i więcej osobowych.	427	171	245	180
25	Ludność w pozostałych gospodarstwach domowych	56568	11781	41486	29910
26	1 – osobowe	21497	634	19021	13329
27	2 – osobowe	11676	2724	8085	5637
28	3 – osobowe	10782	3597	6856	5182
29	4 – osobowe	7904	2801	4966	3756
30	5 i więcej osobowych.	4709	2025	2558	2006

oraz grupy społeczno-ekonomicznej gospodarstwa w 2002 roku (dok.)

W wieku								Lp.
produkcyjnym						poprodukcyjnym 60/65 lat i więcej	nieustalonym	
mobilnym			niemobilnym					
18-24	25-34	35-44	razem	45-54	55-59/64			
15068	20571	18892	64728	25421	39307	154087	6	1
-	1	88	5104	808	4296	39803	2	2
1901	2846	3732	27597	8040	19557	79771	1	3
4710	6566	6093	17414	8337	9077	21055	3	4
4171	4826	4219	8344	4825	3519	6933	-	5
4286	6332	4760	6269	3411	2858	6525	-	6
23937	20917	18287	65686	42488	23198	44283	2	7
596	483	1303	8996	4898	4098	19013	2	8
2667	2978	3405	20677	11562	9115	15760	-	9
5457	5235	4086	15818	10781	5037	4917	-	10
6062	4859	4078	10085	7670	2415	2099	-	11
9155	7362	5415	10110	7577	2533	2494	-	12
18062	19311	17739	31598	25019	6579	1632	6	13
724	1312	1842	5148	3905	1243	323	6	14
1806	2203	1688	7580	5322	2258	379	-	15
4141	4817	2873	7362	5852	1510	269	-	16
4359	5333	4700	5491	4756	735	215	-	17
7032	5646	6636	6017	5184	833	446	-	18
306	415	503	692	585	107	57	-	19
26	83	123	196	165	31	6	-	20
36	69	62	160	124	36	19	-	21
90	121	94	159	140	19	12	-	22
86	99	155	112	105	7	9	-	23
68	43	69	65	51	14	11	-	24
9711	11105	9094	11576	9316	2260	3187	114	25
4679	4838	3812	5692	4512	1180	1756	86	26
1834	2279	1524	2448	1900	548	855	12	27
1386	2197	1599	1674	1382	292	315	14	28
1081	1236	1439	1210	1047	163	136	1	29
731	555	720	552	475	77	125	1	30

Wykaz publikacji z wynikami spisu

NARODOWY SPIS POWSZECHNY LUDNOŚCI I MIESZKAŃ 2002

Rok wydania 2003

- *„Raport z wyników województwa zachodniopomorskiego“*
- *„Mieszkania w województwie zachodniopomorskim“*
- *„Zamieszkane budynki w województwie zachodniopomorskim“*
- *„Ludność. Stan oraz struktura demograficzna i społeczno--ekonomiczna w województwie zachodniopomorskim“*
- *„Gospodarstwa domowe i rodziny w województwie zachodniopomorskim“*
- *„Ludność i gospodarstwa domowe związane z rolnictwem w województwie zachodniopomorskim“*
- *„Podstawowe informacje z narodowego spisu ludności mieszkań oraz powszechnego spisu rolnego 2002 w gminie województwa zachodniopomorskiego“*

Rok wydania 2004

- *„Warunki mieszkaniowe gospodarstw domowych i rodzin“*
- *„Aktywność ekonomiczna ludności“*
- *„Migracje ludności“*
- *„Osoby niepełnosprawne“*

POWSZECHNY SPIS ROLNY 2002

Rok wydania 2003

- *„Użytkowanie gruntów, powierzchnia zasiewów i pogłowie zwierząt gospodarskich w województwie zachodniopomorskim“*
- *„Budynki i wyposażenie techniczne gospodarstw rolnych w województwie zachodniopomorskim“*
- *„Wybrane elementy sytuacji ekonomicznej gospodarstw rolnych w województwie zachodniopomorskim“*
- *„Systematyka i charakterystyka gospodarstw rolnych w województwie zachodniopomorskim“*

Rok wydania 2004

- *„Cele produkcji w gospodarstwach rolnych“*