

URZĄD STATYSTYCZNY W SZCZECINIE
STATISTICAL OFFICE IN SZCZECIN

WOJEWÓDZTWO
ZACHODNIOPOMORSKIE

PODREGIONY
POWIATY
GMINY

2012

SUBREGIONS
POWIATS
GMINAS

ZACHODNIOPOMORSKIE
VOIVODSHIP

SZCZECIN 2012

ZESPÓŁ REDAKCYJNY
URZĘDU STATYSTYCZNEGO
W SZCZECINIE

*EDITORIAL BOARD
OF STATISTICAL OFFICE
IN SZCZECIN*

PRZEWODNICZĄCY

PRESIDENT

Dominik Rozkrut

REDAKTOR GŁÓWNY

EDITOR-IN-CHIEF

Renata Wronkowska

CZŁONKOWIE

MEMBERS

Anna Bilska, Agnieszka Brzezińska, Mirosława Gazińska, Aniela Litke,
Magdalena Mojsiewicz, Janina Ofiarska, Dagmara Pawlikowska, Małgorzata Radlińska,
Bernadeta Wasilewska, Magdalena Wegner, Maria Witek

SEKRETARZ

SECRETARY

Ewa Kacperczyk

REDAKCJA I SKŁAD KOMPUTEROWY —
ZACHODNIOPOMORSKI OŚRODEK BADAŃ
REGIONALNYCH
URZĘDU STATYSTYCZNEGO
W SZCZECINIE

*EDITED AND SETTING —
— THE WESTPOMERANIAN CENTRE FOR
REGIONAL SURVEYS
OF STATISTICAL OFFICE
IN SZCZECIN*

WYKRESY

GRAPHS

Katarzyna Karolak

PROJEKT OKŁADKI

COVER DESIGN

Lidia Motrenko-Makuch

DRUK OKŁADKI

PRINTING OF COVER

Zakład Wydawnictw Statystycznych w Warszawie

**PROSIMY O PODANIE ŹRÓDŁA
PRZY PUBLIKOWANIU DANYCH US**

***WHEN PUBLISHING SO DATA
PLEASE INDICATE SOURCE***

ISSN 1733 – 103x

Druk: Urząd Statystyczny w Olsztynie -
10-959 Olsztyn, ul. Kościuszki 78/82
Nakład - 150 egz. Cena 25,00 zł

*Printing: Statistical Office in Olsztyn,
10-959 Olsztyn ul. Kościuszki 78/82
Edition – 150 copies. Price 25,00 zł*

PRZEDMOWA

Urząd Statystyczny w Szczecinie przekazuje Państwu dziewiąte wydanie publikacji *Województwo zachodniopomorskie – podregiony, powiaty, gminy*, opracowanej w polsko-angielskiej wersji językowej. Stanowi ona uzupełnienie *Rocznika Statystycznego Województwa Zachodniopomorskiego 2012* o dane charakteryzujące sytuację społeczno-gospodarczą oraz stan środowiska naturalnego województwa według jednostek podziału terytorialnego.

Układ publikacji, zbliżony do poprzedniej edycji, został uzupełniony w rozdziale dotyczącym ludności oraz infrastruktury komunalnej o tablice zawierające wyniki Powszechnego Spisu Ludności i Mieszkań 2011.

Pierwszą część opracowania stanowią tablice przeglądowe, prezentujące ważniejsze dane o województwie w latach 2000-2011, wybrane dane o podregionach i powiatach, a także informacje o udziale powiatów w kształtowaniu zjawisk społeczno-gospodarczych. Objasnienia pojęć i definicji oraz stosowane klasyfikacje i grupowania zostały zamieszczone w uwagach ogólnych do publikacji. Tablice zasadnicze, zgromadzone w 15 działach tematycznych, uzupełniono wykresami i kartogramami.

Oddając do rąk Państwa niniejsze opracowanie, dziękuję respondentom za udział w badaniach statystycznych oraz wszystkim osobom i instytucjom za przekazane informacje, uwagi i wnioski, które stanowią cenną inspirację do kształtowania i wzbogacania jego treści.

Publikacja *Województwo zachodniopomorskie – podregiony, powiaty, gminy* poza wydaniem książkowym, dostępna jest również w formie elektronicznej na płycie CD oraz na stronie internetowej Urzędu: <http://www.stat.gov.pl/szczec>.

Dyrektor
Urzędu Statystycznego
w Szczecinie



dr Dominik Rozkrut

Szczecin, grudzień 2012 r.

FOREWORD

The Statistical Office in Szczecin presents the ninth edition of the publication – Zachodniopomorskie Voivodship – subregions, powiats, gminas published in Polish and English language versions. It supplements The Statistical Yearbook of Zachodniopomorskie Voivodship with data describing the socio-economic situation as well as environmental conditions in Zachodniopomorskie Voivodship by the territorial division units.

The layout of the publication, which is similar to the previous edition, has been supplemented in chapters concerning population and municipal infrastructure with tables including results of the Population and Housing Census 2011.

The first part consists of review tables presenting major data on Zachodniopomorskie Voivodship in the years 2000-2011, selected data on subregions and powiats as well as information concerning contribution of powiats to shaping socio-economic phenomena. Explanations of terms and definitions as well as used classifications and groupings have been included in general notes. Tables, grouped into 15 thematic sections, have been supplemented with charts and maps.

Handing over the following publication, i would like to thank respondents for participation in statistical surveys and every person and institution for passing on information, remarks and suggestions which will constitute a valuable source of inspiration for shaping and broadening the contents of future editions.

Zachodniopomorskie Voivodship – subregions, powiats, gminas is available, apart from a printed version, in electronic form on a CD and on the website of the Statistical Office: <http://www.stat.gov.pl/szczec>.

*Director
of the Statistical Office
in Szczecin*

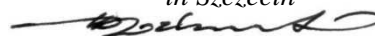
Dominik Rozkrut, Ph.D

Szczecin, December 2012

SPIS RZECZY

Przedmowa
Spis tablic
Spis wykresów
Objaśnienia znaków umownych. Ważniejsze skróty
Uwagi ogólne
Tablice przeglądowe
I. Ważniejsze dane o województwie
II. Wybrane dane o podregionach (NTS 3) i powiatach (NTS 4) w 2011 r.
III. Powiats na tle województwa w 2011 r. ...

Działy

I. Stan i ochrona środowiska
II. Radni gmin i powiatów
III. Bezpieczeństwo publiczne
IV. Powierzchnia i ludność
V. Rynek pracy
VI. Infrastruktura komunalna. Mieszkania ...
VII. Edukacja i wychowanie
VIII. Ochrona zdrowia i opieka społeczna
IX. Kultura i turystyka
X. Leśnictwo
XI. Transport
XII. Handel
XIII. Finanse publiczne
XIV. Inwestycje i środki trwałe
XV. Podmioty gospodarki narodowej

CONTENTS

	Str. Page
<i>Foreword</i>	3 – 4
<i>List of tables</i>	6
<i>List of graphs</i>	10
<i>Symbols. Major abbreviations</i>	11
<i>General notes</i>	12 – 39
<i>Review tables</i>	
<i>Major data on voivodship</i>	40 – 61
<i>Selected data by subregions (NTS 3) and powiats (NTS 4) in 2011</i>	62 – 66
<i>Powiats against the background of voivodship in 2011</i>	67 – 69

Chapters

<i>Environmental protection</i>	70 – 85
<i>Councillors of gminas and powiats</i>	86 – 92
<i>Public safety</i>	93 – 94
<i>Area and population</i>	95 – 129
<i>Labour market</i>	130 – 149
<i>Municipal infrastructure. Dwellings</i>	150 – 171
<i>Education</i>	172 – 192
<i>Health care and social welfare</i>	193 – 196
<i>Culture and tourism</i>	197 – 205
<i>Forestry</i>	206 – 222
<i>Transport</i>	223 – 223
<i>Trade</i>	224 – 224
<i>Public finance</i>	225 – 255
<i>Investments and fixed assets</i>	256 – 260
<i>Entities of the national economy</i>	261 – 288

SPIS TABLIC**LIST OF TABLES**

		Tabl. Table	Str. Page
DZIAŁ I	CHAPTER I		
STAN I OCHRONA ŚRODOWISKA	ENVIRONMENTAL PROTECTION		
Zużycie wody na potrzeby gospodarki narodowej i ludności w 2011 r.	<i>Water consumption for needs of the national economy and population in 2011</i>	1	70
Ścieki przemysłowe i komunalne oraz ludność korzystająca z oczyszczalni ścieków w 2011 r.	<i>Industrial and municipal waste water and population using waste water treatment plants in 2011</i>	2	71
Emisja i redukcja przemysłowych zanieczyszczeń powietrza w 2011 r.	<i>Emission and reduction of industrial air pollutants in 2011</i>	3	72
Odpady wytworzone i nagromadzone oraz tereny ich składowania w 2011 r.	<i>Generated and accumulated waste and their storage yards areas in 2011</i>	4	73
Ochrona przyrody i krajobrazu w 2011 r.	<i>Nature and landscape protection in 2011</i>	5	74
Nakłady na środki trwale służące ochronie środowiska i gospodarce wodnej w 2011 r. (ceny bieżące)	<i>Outlays on fixed assets in environmental protection and water management in 2011 (current prices)</i>	6	75
Nakłady na środki trwale służące ochronie środowiska według źródeł finansowania w 2011 r. (ceny bieżące)	<i>Outlays on fixed assets in environmental protection by financing source in 2011 (current prices)</i>	7	85
DZIAŁ II	CHAPTER II		
RADNI GMIN I POWIATÓW	COUNCILLORS OF GMINAS AND POWIATS		
Radni gmin według płci, wieku i poziomu wykształcenia w 2011 r.	<i>Gmina councillors by sex, age and educational level in 2011</i>	1/8/	86
Radni powiatów i miast na prawach powiatu według płci, wieku i poziomu wykształcenia w 2011 r.	<i>Councillors of powiats and cities with powiat status by sex, age and educational level in 2011</i>	2/9/	92
DZIAŁ III	CHAPTER III		
BEZPIECZEŃSTWO PUBLICZNE	PUBLIC SAFETY		
Przestępstwa stwierdzone w zakończonych postępowaniach przygotowawczych według wybranych rodzajów przestępstw w 2011 r.	<i>Ascertained crimes in completed preparatory proceedings by selected type of crime in 2011</i>	1/10/	93
Wskaźniki wykrywalności sprawców przestępstw stwierdzonych według wybranych rodzajów przestępstw w 2011 r.	<i>Rates of detectability of delinquents in ascertained crimes by selected type of crime in 2011</i>	2/11/	94
DZIAŁ IV	CHAPTER IV		
POWIERZCHNIA I LUDNOŚĆ	AREA AND POPULATION		
Powierzchnia i ludność w 2011 r.	<i>Area and population in 2011</i>	1/12/	95
Ludność według płci i wieku w 2011 r.	<i>Population by sex and age in 2011</i>	2/13/	102
Ludność w wieku produkcyjnym i nieprodukcyjnym w 2011 r.	<i>Working and non-working age population in 2011</i>	3/14/	106

		Tabl. Table	Str. Page
Ludność w wieku 15 lat i więcej według stanu cywilnego faktycznego w podregionach i powiatach w 2011 r.	<i>Population aged 15 and more by de facto marital status on subregions and powiats in 2011</i>	4/15/	114
Ludność w wieku 13 lat i więcej według poziomu wykształcenia w podregionach i powiatach w 2011 r.	<i>Population aged 13 and more by education level on subregions and powiats in 2011</i>	5/16/	117
Ludność według głównego źródła utrzymania w podregionach i powiatach w 2011 r.	<i>Population by main source of maintenance on subregions and powiats in 2011</i>	6/17/	118
Ruch naturalny ludności w 2011 r.	<i>Vital statistics in 2011</i>	7/18/	119
Małżeństwa, rozwody, separacje w 2011 r.	<i>Marriages, divorces, separations in 2011</i>	8/19/	126
Migracje wewnętrzne i zagraniczne ludności na pobyt stały w 2011 r.	<i>Internal and international migration of population for permanent residence in 2011</i>	9/20/	127
Migracje wewnętrzne ludności na pobyt stały w 2011 r.	<i>Internal migration of population for permanent residence in 2011</i>	10/21/	128
DZIAŁ V	CHAPTER V		
RYNEK PRACY	LABOUR MARKET		
Pracujący w 2011 r.	<i>Employed persons in 2011</i>	1/22/	130
Pracujący według rodzajów działalności w 2011 r.	<i>Employed persons by kind of activities in 2011...</i>	2/23/	142
Zatrudnienie i wynagrodzenia w 2011 r.	<i>Paid employment and wages and salaries in 2011</i>	3/24/	143
Podstawowe dane o bezrobotnych zarejestrowanych w 2011 r.	<i>Basic data on registered unemployed persons in 2011</i>	4/25/	145
Bezrobotni zarejestrowani według wieku i poziomu wykształcenia w 2011 r.	<i>Registered unemployed persons by age and educational level in 2011</i>	5/26/	146
Bezrobotni zarejestrowani według czasu pozostawania bez pracy w 2011 r.	<i>Registered unemployed persons by duration of unemployment in 2011</i>	6/27/	147
Bezrobotni zarejestrowani według stażu pracy w 2011 r.	<i>Registered unemployed persons by work seniority in 2011</i>	7/28/	148
Zatrudnieni w warunkach zagrożenia w 2011 r.	<i>Persons working in hazardous conditions in 2011</i>	8/29/	149
DZIAŁ VI	CHAPTER VI		
INFRASTRUKTURA KOMUNALNA. MIESZKANIA	MUNICIPAL INFRASTRUCTURE. DWELLINGS		
Wodociągi i kanalizacja w 2011 r.	<i>Water-line and sewerage systems in 2011</i>	1/30/	150
Sieć gazowa oraz odbiorcy i zużycie gazu z sieci w gospodarstwach domowych w 2011 r.	<i>Gas-line system as well as consumers and consumption of gas from gas-line system in households in 2011</i>	2/31/	158
Odbiorcy oraz zużycie energii elektrycznej w gospodarstwach domowych w 2011 r.	<i>Consumers and consumption of electricity in households in 2011</i>	3/32/	159
Zasoby mieszkaniowe na podstawie spisów	<i>Dwelling stocks based on census data.....</i>	4/33/	160
Wyposażenie mieszkań w instalacje w 2011 r. ..	<i>Dwellings fitted with installations in 2011</i>	5/34/	163
Budynki nowe oddane do użytkowania w 2011 r.	<i>New buildings completed in 2011</i>	6/35/	164
Mieszkania oddane do użytkowania w 2011 r.	<i>Dwellings completed in 2011</i>	7/36/	165

		Tabl. Table	Str. Page
DZIAŁ VII	CHAPTER VII		
EDUKACJA I WYCHOWANIE	EDUCATION		
Szkoły podstawowe dla dzieci i młodzieży w roku szkolnym 2011/12	<i>Primary schools for children and youth in the 2011/12 school year</i>	1/37/	172
Gimnazja dla dzieci i młodzieży w roku szkolnym 2011/12	<i>Lower secondary schools for children and youth in the 2011/12 school year</i>	2/38/	177
Zasadnicze szkoły zawodowe dla młodzieży w roku szkolnym 2011/12	<i>Basic vocational schools for youth in the 2011/12 school year</i>	3/39/	182
Licea ogólnokształcące dla młodzieży w roku szkolnym 2011/12	<i>General secondary schools for youth in the 2011/12 school year</i>	4/40/	183
Licea profilowane dla młodzieży w roku szkolnym 2011/12	<i>Specialized secondary schools for youth in the 2011/12 school year</i>	5/41/	184
Technika dla młodzieży w roku szkolnym 2011/12	<i>Technical schools for youth in the 2011/12 school year</i>	6/42/	185
Szkoły policealne w roku szkolnym 2011/12	<i>Post-secondary schools in the 2011/12 school year</i>	7/43/	186
Szkoły dla dorosłych w roku szkolnym 2011/12	<i>Schools for adults in the 2011/12 school year ...</i>	8/44/	187
Wychowanie przedszkolne w 2011 r.	<i>Pre-primary education in 2011</i>	9/45/	188
DZIAŁ VIII	CHAPTER VIII		
OCHRONA ZDROWIA I OPIEKA SPOŁECZNA	HEALTH CARE AND SOCIAL WELFARE		
Szpitala, ambulatoryjna opieka zdrowotna i apteki w 2011 r.	<i>General hospitals, out-patient health care and pharmacies in 2011</i>	1/46/	193
Żłobki oraz domy i zakłady pomocy społecznej w 2011 r.	<i>Nurseries as well as social welfare homes and facilities in 2011</i>	2/47/	194
Całodobowe placówki opiekuńczo-wychowawcze dla dzieci i młodzieży w 2011 r.	<i>Round-the-clock care and education centres for children and youth in 2011</i>	3/48/	195
DZIAŁ IX	CHAPTER IX		
KULTURA I TURYSTYKA	CULTURE AND TOURISM		
Biblioteki publiczne w 2011 r.	<i>Public libraries in 2011</i>	1/49/	197
Muzea w 2011 r.	<i>Museums in 2011</i>	2/50/	203
Kina stałe w 2011 r.	<i>Fixed cinemas in 2011</i>	3/51/	204
Turystyczne obiekty zbiorowego zakwaterowania w 2011 r.	<i>Collective tourist accommodation establishments in 2011</i>	4/52/	205
DZIAŁ X	CHAPTER X		
LEŚNICTWO	FORESTRY		
Ważniejsze dane o leśnictwie w 2011 r.	<i>Major data on forestry in 2011</i>	1/53/	206
Grunty nieleśne zalesione i przeznaczone do zalesienia w 2011 r.	<i>Non-forest land afforested and designated for afforestation in 2011</i>	2/54/	214
Lasy niestanowiące własności Skarbu Państwa w 2011 r.	<i>Forests non-owned by the State Treasury in 2011</i>	3/55/	222
DZIAŁ XI	CHAPTER XI		
TRANSPORT	TRANSPORT		
Drogi publiczne w 2011 r.	<i>Public roads in 2011</i>	1/56/	223

		Tabl. Table	Str. Page
DZIAŁ XII	CHAPTER XII		
HANDEL	TRADE		
Targowiska w 2011 r.	Marketplaces in 2011	1/57/	224
DZIAŁ XIII	CHAPTER XIII		
FINANSE PUBLICZNE	PUBLIC FINANCE		
Dochody budżetów powiatów i miast na prawach powiatu według rodzajów w 2011 r.	Revenue of powiats and cities with powiat status budgets by type in 2011	1/58/	225
Dochody budżetów powiatów i miast na prawach powiatu według działów w 2011 r.	Revenue of powiats and cities with powiat status budgets by division in 2011	2/59/	226
Dochody budżetów gmin według rodzajów w 2011 r.	Revenue of gminas budgets by type in 2011	3/60/	228
Wydatki budżetów powiatów i miast na prawach powiatu według rodzajów w 2011 r.	Expenditure of powiats and cities with powiat status budgets by type in 2011	4/61/	234
Wydatki budżetów powiatów i miast na prawach powiatu według działów w 2011 r.	Expenditure of powiats and cities with powiat status budgets by division in 2011	5/62/	235
Wydatki budżetów gmin według rodzajów w 2011 r.	Expenditure of gminas budgets by type in 2011	6/63/	237
Wydatki budżetów gmin według działów w 2011 r.	Expenditure of gminas budgets by divisions in 2011	7/64/	244
Dochody i wydatki budżetów powiatów i miast na prawach powiatu na 1 mieszkańca w 2011 r.	Revenue and expenditure of powiats and cities with powiat status budgets per capita in 2011	8/65/	250
Dochody i wydatki budżetów gmin na 1 mieszkańca w 2011 r.	Revenue and expenditure of gminas budgets per capita in 2011	9/66/	251
DZIAŁ XIV	CHAPTER XIV		
INWESTYCJE I ŚRODKI TRWAŁE	INVESTMENTS AND FIXED ASSETS		
Nakłady inwestycyjne w przedsiębiorstwach według wybranych sekcji w 2011 r. (ceny bieżące)	Investment outlays in enterprises by selected sections in 2011 (current prices)	1/67/	256
Nakłady inwestycyjne w państwowych i samorządowych jednostkach i zakładach budżetowych według wybranych sekcji w 2011 r. (ceny bieżące)	Investment outlays in budgetary state and local self-government units and entities by selected sections in 2011 (current prices)	2/68/	258
Wartość brutto środków trwałych w przedsiębiorstwach według wybranych sekcji w 2011 r. (bieżące ceny ewidencyjne)	Gross value of fixed assets in enterprises by selected sections in 2011 (current book-keeping prices)	3/69/	259
DZIAŁ XV	CHAPTER XV		
PODMIOTY GOSPODARKI NARODOWEJ	ENTITIES OF THE NATIONAL ECONOMY		
Podmioty gospodarki narodowej zarejestrowane w rejestrze REGON w 2011 r.	Entities of the national economy recorded in the REGON register in 2011	1/70/	261
Podmioty gospodarki narodowej zarejestrowane w rejestrze REGON według wybranych sekcji w 2011 r.	Entities of the national economy recorded in the REGON register by selected sections in 2011	2/71/	270
Spółki handlowe według form prawnych w 2011 r.	Commercial companies by legal status in 2011	3/72/	279
Osoby fizyczne prowadzące działalność gospodarczą według wybranych sekcji w 2011 r.	Natural persons conducting economic activity by selected sections in 2011	4/73/	280

SPIS WYKRESÓW LIST OF GRAPHS

		Strona Page
Podział administracyjny województwa zachodniopomorskiego w 2011 r.	<i>Administrative division of Zachodniopomorskie Voivodship in 2011</i>	66
Ludność korzystająca z oczyszczalni ścieków w % ludności ogółem w 2011 r.	<i>Population using waste water treatment plants in % of total population in 2011</i>	67
Struktura nakładów na środki trwałe według kierunków inwestowania w 2011 r.	<i>Outlays on fixed assets by directions of investing in 2011</i>	67
Ludność na 1 km ² w 2011 r.	<i>Population per 1 km² in 2011</i>	94
Ludność w wieku nieprodukcyjnym na 100 osób w wieku produkcyjnym w 2011 r.	<i>Non-working age population per 100 persons in working age in 2011</i>	94
Przyrost naturalny na 1000 ludności w 2011 r.	<i>Natural increase per 1000 population in 2011</i>	95
Saldo migracji wewnętrznych i zagranicznych na pobyt stały na 1000 ludności w 2011 r.	<i>Internal and international migration balance for permanent residence per 1000 population in 2011</i> ...	95
Pracujący według rodzajów działalności w 2011 r.	<i>Employed persons by kind of activities in 2011</i>	129
Stopa bezrobocia rejestrowanego w 2011 r.	<i>Registered unemployment rate in 2011</i>	129
Bezrobotni zarejestrowani w wieku do 25 lat w % ogółem w 2011 r.	<i>Registered unemployed persons aged up to 25 in % of total in 2011</i>	130
Bezrobotni pozostający bez pracy powyżej 12 miesięcy w % ogółem w 2011 r.	<i>Unemployed persons without work for more than 12 months in % of total in 2011</i>	130
Zasoby mieszkaniowe na 1000 ludności w 2011 r.	<i>Dwelling stocks per 1000 population in 2011</i>	171
Mieszkania oddane do użytkowania w 2011 r.	<i>Dwellings completed in 2011</i>	171
Dzieci w przedszkolach na 1000 dzieci w wieku 3-6 lat w 2011 r.	<i>Children in nursery schools per 1000 children aged 3-6 in 2011</i>	172
Korzystający z noclegów w turystycznych obiektach zbiorowego zakwaterowania na 1000 ludności w 2011 r.	<i>Tourists accommodated in collective tourist accomodation establishments per 1000 population in 2011</i>	172
Dochody budżetów gmin na 1 mieszkańca w 2011 r.	<i>Revenue of gminas budgets per capita in 2011</i>	225
Wydatki budżetów gmin na 1 mieszkańca w 2011 r.	<i>Expenditure of gminas budgets per capita in 2011</i>	226
Dochody i wydatki budżetów powiatów i miast na prawach powiatu na 1 mieszkańca w 2011 r.	<i>Revenue and expenditure of powiats and cities with powiat status budgets per capita in 2011</i>	255
Podmioty gospodarki narodowej według form prawnych w 2011 r.	<i>Entities of the national economy by legal forms in 2011</i>	255
Podmioty gospodarki narodowej na 10 tys. ludności w 2011 r.	<i>Entities of the national economy per 10 thous. population in 2011</i>	256

OBJAŚNIENIA ZNAKÓW UMOWNYCH SYMBOLS

- Kreska (–) – zjawisko nie wystąpiło.
magnitude zero.
- Zero: (0) – zjawisko istniało w wielkości mniejszej od 0,5.
magnitude not zero, but less than 0,5 of a unit.
- (0,0) – zjawisko istniało w wielkości mniejszej od 0,05.
magnitude not zero, but less than 0,05 of a unit.
- Kropka (•) – zupełny brak informacji lub brak informacji wiarygodnych.
data not available or not reliable.
- Znak x – wypełnienie pozycji jest niemożliwe lub niecelowe.
not applicable.
- Znak Δ – oznacza, że nazwy zostały skrócone w stosunku do obowiązującej klasyfikacji; ich pełne nazwy podano w uwagach ogólnych do Rocznika, ust. 15 na str. 14.
categories of applied classification are presented in abbreviated form; their full names are given in the general notes to the Yearbook, item 15 on page 14.
- „W tym”
„Of which” – oznacza, że nie podaje się wszystkich składników sumy.
indicates that not all elements of the sum are given.
- Comma (,) – used in figures represents the decimal point.
- Znak # – oznacza, że dane nie mogą być publikowane ze względu na konieczność zachowania tajemnicy statystycznej w rozumieniu ustawy o statystyce publicznej.
data may not be published due to the necessity of maintaining statistical confidentiality in accordance with the Law on Public Statistics.

WAŻNIEJSZE SKRÓTY MAJOR ABBREVIATIONS

tys.	= tysiąc	dam ³	= dekametr sześcienny
thous.	= thousand		<i>cubic decametre</i>
mln	= milion	hm ³	= hektometr sześcienny
	<i>million</i>		<i>cubic hectometre</i>
zł	= złoty	kW • h	= kilowatogodzina
zl	= zloty		<i>kilowatt • hour</i>
szt	= sztuka	GW • h	= gigawatogodzina
pcs	= piece		<i>gigawatt • hour</i>
wol	= wolumin	r.	= rok
vol.	= volume		<i>year</i>
kg	= kilogram	cd.	= ciąg dalszy
	<i>kilogram</i>	cont.	<i>continued</i>
dt	= decytona	dok.	= dokończenie
	<i>deciton</i>	cont.	<i>continued</i>
t	= tona	nr (Nr)	= numer
	<i>tonne</i>	No.	= number
km	= kilometr	poz.	= pozycja
	<i>kilometre</i>		<i>item</i>
m ²	= metr kwadratowy	tabl.	= tablica
	<i>square metre</i>		<i>table</i>
ha	= hektar	ust.	= ustęp
	<i>hectare</i>		<i>item</i>
km ²	= kilometr kwadratowy	Dz. U.	= Dziennik Ustaw
	<i>square kilometre</i>		<i>Journal of Laws</i>
l	= litr	str.	= strona
	<i>litre</i>		<i>page</i>
m ³	= metr sześcienny		
	<i>cubic metre</i>		

UWAGI OGÓLNE

Uwagi wstępne

1. Dane zamieszczone w Roczniku – jeśli nie zaznaczono inaczej – podano w **każdorazowym podziale administracyjnym kraju** oraz zgodnie z każdorazowym stanem organizacyjnym gospodarki narodowej.

W tablicach zawierających informacje w **podziale na miasta**, przez „miasta” rozumie się obszar położony w granicach administracyjnych tych jednostek, przez wieś – pozostałe terytorium kraju.

2. Dane prezentowane są w **układzie Nomenklatury Jednostek Terytorialnych do Celów Statystycznych (NTS)**, która została opracowana na podstawie Nomenclature of Territorial Units for Statistics (NUTS), obowiązującej w krajach Unii Europejskiej, zgodnie z Rozporządzeniem (WE) Nr 1059/2003 Parlamentu Europejskiego i Rady z dnia 26 V 2003 r. (Dz. Urz. UE. L 154 z 21 VI 2003 r. z późniejszymi zmianami). Klasyfikacja ta ma na celu zapewnienie zbierania, opracowywania i udostępniania na obszarze UE porównywalnych danych dla określonych statystyk regionalnych państw członkowskich.

Nomenklatura Jednostek Terytorialnych do Celów Statystycznych (NTS) opracowana została w oparciu o istniejący zasadniczy trójstopniowy podział kraju na województwa, powiaty i gminy, przy pomocy którego wyodrębnione zostały także dwa dodatkowe nieadministracyjne poziomy, tj. regiony i podregiony. NTS dzieli Polskę na terytorialne, hierarchicznie powiązane jednostki na 5 poziomach, z czego:

- 3 określono jako poziomy regionalne (regiony, województwa, podregiony),
- 2 określono jako poziomy lokalne (powiaty i miasta na prawach powiatu, gminy).

Podregiony (poziom 3) grupują jednostki szczebla powiatowego.

3. Prezentowane dane – jeśli nie zaznaczono inaczej – dotyczą **całej gospodarki narodowej**, tj. wszystkich podmiotów zlokalizowanych na terenie województwa, bez względu na formy organizacyjne i formy własności.

4. Prezentowane informacje przedstawione zostały stosownie do zakresu prowadzonych badań, uwzględniających podmioty klasyfikowane według kryterium **liczby pracujących** i – jeśli nie zaznaczono inaczej – obejmują podmioty o liczbie pracujących:

- do 9 osób,
- od 10 do 49 osób,
- powyżej 49 osób.

GENERAL NOTES

Preliminary notes

1. Data in the Yearbook, unless otherwise indicated, are presented according to **the administrative division of the country in a given period** as well as in accordance with the respective organizational status of the national economy.

In the tables containing information **divided into urban areas and rural areas**, the term **urban areas** is understood as areas located within the administrative borders of these units, while the term **rural areas** is understood as the remaining territory of the country.

2. Data are presented in accordance with the **Nomenclature of Territorial Units for Statistical Purposes (NTS)**, compiled on the basis of the Nomenclature of Territorial Units for Statistics (NUTS) obligatory in the countries of the European Union according to Regulation (EC) No. 1059/2003 of the European Parliament and of the Council of 26 V 2003 (Official Journal of the EU L 154, 21 VI 2003 with later amendments). The Classification ensures collecting, elaborating and disseminating on the EU territory of comparable data for particular regional statistics domains of Member States.

The Nomenclature of Territorial Units for Statistical Purposes (NTS) was developed based on the binding three-tier division of the country into voivodships, powiats and gminas – on the basis of which – two additional non-administrative levels were established i.e., regions and subregions. NTS divides Poland into territorial units, hierarchically-tied on 5 levels of which:

- 3 levels were defined as regional (regions, voivodships, subregions),
- 2 levels were defined as local (powiats and cities with powiat status, gminas).

Subregions (level 3) group powiat-level entities.

3. Presented data, unless otherwise indicated, concern the **entire national economy**, i.e., all units located on the voivodship territory regardless of organizational and ownership forms.

4. Information is presented in compliance with the scope of conducted surveys, considering entities classified according to the criterion of the **number of persons employed**, and (unless otherwise indicated) include entities employing:

- up to 9 persons,
- from 10 to 49 persons,
- more than 49 persons.

5. Dane prezentuje się:

- 1) w układzie **Polskiej Klasyfikacji Działalności — PKD 2007**, opracowanej na Podstawie Statystycznej Klasyfikacji Działalności Gospodarczej we Wspólnocie Europejskiej — Statistical Classification of Economic Activities in the European Community — NACE Rev. 2. PKD 2007, wprowadzona z dniem 1 I 2008 r. rozporządzeniem Rady Ministrów z dnia 24 XII 2007 r. (Dz. U. Nr 251, poz.1885, z późniejszymi zmianami), zastąpiła Polską Klasyfikację Działalności — PKD 2004. PKD 2007, w stosunku do dotychczas stosowanej klasyfikacji PKD 2004, wprowadza zmiany zakresowe polegające na uwzględnieniu nowych grupowań rodzajów działalności (ujęcie nowych, podział lub agregacja dotychczasowych), a także na przesunięciu rodzajów działalności pomiędzy poszczególnymi poziomami klasyfikacyjnymi. W efekcie w PKD 2007 wyróżnia się m.in. 21 sekcji i 88 działów, wobec 17 sekcji i 62 działów w PKD 2004. Zmiany te powodują również w niektórych przypadkach brak porównywalności danych przy niezmiennych nazwach poziomów klasyfikacyjnych.

W ramach PKD 2007 wyodrębniono „**Przemysł**” jako dodatkowe grupowanie, które obejmuje sekcje: „Górnictwo i wydobywanie”, „Przetwórstwo przemysłowe”, „Wytwarzanie i zaopatrywanie w energię elektryczną, gaz, parę wodną, gorącą wodę i powietrze do układów klimatyzacyjnych” oraz „Dostawa wody; gospodarowanie ściekami i odpadami oraz działalność związana z rekultywacją”.

Dane z rachunków regionalnych za lata 2000 i 2005-2007 zostały zmienione w stosunku do wcześniej opublikowanych w wyniku przeliczenia danych w układzie Polskiej Klasyfikacji Działalności — PKD 2007.

2) według sektorów własności:

- **sektor publiczny** – grupujący własność państwową (Skarbu Państwa i państwowych osób prawnych), własność jednostek samorządu terytorialnego oraz „własność mieszaną” z przewagą kapitału (mienia) podmiotów sektora publicznego,
- **sektor prywatny** – grupujący własność prywatną krajową (osób fizycznych i pozostałych jednostek prywatnych), własność zagraniczną (osób zagranicznych) oraz „własność mieszaną” z przewagą kapitału (mienia) podmiotów sektora prywatnego i brakiem przewagi sektorowej w kapitale (mieniu) podmiotu.

„Własność mieszaną” określona jest głównie dla spółek i wyznaczana na podstawie struktury kapitału (mienia) deklarowanego we wniosku rejestracyjnym spółki.

6. Dane według sekcji PKD oraz w podziale administracyjnym opracowano – jeśli nie zaznaczono inaczej – tzw. metodą przedsiębiorstw.

Metoda przedsiębiorstw (podmiotowa) oznacza przyjmowanie całych podmiotów gospodarki

5. Data are presented:

- 1) according to the **Polish Classification of Activities – PKD 2007** compiled on the basis of the Statistical Classification of Economic Activities in the European Community – NACE Rev.2 PKD 2007 was introduced on 1 I 2008 by the decree of the Council of Ministers, dated 24 XII 2007 (Journal of Laws No. 251, item 1885 with later amendments) and replaced the Polish Classification of Activities – PKD 2004. PKD 2007/NACE Rev.2 differs from the previously used PKD 2004/Rev.1.I classification in the introduction of changes in its scope, ie new groupings of activity types (presentation of new types, division or aggregation of the previous ones) as well as transfers of some types of activities between individual classification levels. As a result there are, among others, 21 sections and 88 divisions in PKD 2007/NACE Rev.2 compared with 17 sections and 62 divisions in PKD 2004/NACE Rev.1.I. In some cases these changes result in a lack of comparability of data if the names of classification levels remain unchanged.

The item **“Industry”** was introduced as an additional grouping, including sections “Mining and quarrying”, “Manufacturing”, “Electricity, gas, steam and air conditioning supply as well as “Water supply; sewerage, waste management and remediation activities.

Data on regional accounts for the years 2000 and 2005-2007 were changed in relations to data previously published as a result of data conversion in accordance with the Polish Classification of Activities – PKD 2007.

2) according to ownership sectors:

- **public sector** – grouping state ownership (of the State Treasury and state legal persons), local self-government entity ownership, as well as “mixed ownership” with a predominance of capital (property) of public sector entities,
- **private sector** – grouping private domestic ownership (of natural persons and other private entities), foreign ownership (of foreign persons) as well as “mixed ownership” with a predominance of capital (property) of private sector entity and lack of predominance of public or private sector in capital (property) of the entity.

“Mixed ownership” is defined mainly for companies and determined on the basis of the capital (property) structure as declared in a company’s registration application.

6. Data according to NACE sections as well as according to administrative division are compiled using the so-called enterprise method, unless otherwise noted.

In the **enterprise (entity) method**, the entire organizational unit of entities in the national econ-

narodowej za podstawę grupowania wszystkich danych charakteryzujących ich działalność według poszczególnych poziomów klasyfikacyjnych i podziałów terytorialnych.

7. Przez **podmioty gospodarki narodowej** rozumie się jednostki prawne, tj.: osoby prawne, jednostki organizacyjne niemające osobowości prawnej oraz osoby fizyczne prowadzące działalność gospodarczą.

Pod pojęciem **podmiotów gospodarczych** rozumie się podmioty prowadzące działalność gospodarczą (produkcyjną i usługową) na własny rachunek w celu osiągnięcia zysku.

8. Dane w **cenach bieżących** odpowiadają uzyskanym dochodom, poniesionym wydatkom lub wartości wyrobów, usług itp. W tablicach, notach i wykresach, w których nie określono cen, dane liczbowe wyrażono w cenach bieżących.

9. **Liczby względne (wskaźniki, odsetki)** obliczono z reguły na podstawie danych bezwzględnych wyrażonych z większą dokładnością niż podano w tablicach.

10. **Przy przeliczeniu na 1 mieszkańca (1000 ludności itp.)** danych według stanu w końcu roku przyjęto liczbę ludności faktycznie zamieszkałej (dla wskaźników demograficznych do 2009 r. ludności stałej) według stanu w dniu 31 XII, a przy przeliczeniu danych charakteryzujących wielkość zjawiska w ciągu roku (np. czytelnicy bibliotek publicznych) – według stanu w dniu 30 VI.

Do przeliczeń przyjęto liczbę ludności opracowaną – jeśli nie zaznaczono inaczej – za lata 2000–2009 na bazie Narodowego Spisu Powszechnego Ludności i Mieszkań 2002, od 2010 r. – Narodowego Spisu Powszechnego Ludności i Mieszkań 2011.

Dane za 2010 r. zostały zmienione w stosunku do opublikowanych w poprzedniej edycji Rocznika”.

11. Dane – jeśli nie zaznaczono inaczej – nie obejmują jednostek budżetowych prowadzących działalność w zakresie obrony narodowej i bezpieczeństwa publicznego.

12. Niektóre dane liczbowe zostały podane na podstawie danych nieostatecznych i mogą ulec zmianie w następnych publikacjach Urzędu Statystycznego.

13. Ze względu na elektroniczną technikę przetwarzania danych, w niektórych przypadkach sumy składników mogą się różnić od podanych wielkości „ogółem”.

14. Informacje statystyczne pochodzące ze źródeł spoza Urzędu Statystycznego opatrzone odpowiednimi notami.

15. W Roczniku zastosowano skróty nazw niektórych poziomów klasyfikacyjnych; zestawienie zastosowanych skrótów i pełnych nazw podaje się poniżej:

omy is the basis for grouping all data describing their activity according to individual classification levels and territorial divisions.

7. *The term **entities of the national economy** is understood as legal entities, i.e.: legal persons, organizational entities without legal personality as well as natural persons conducting economic activity.*

*The term **economic entities** is understood as entities conducting economic activity (production and service) on their own account in order to earn a profit.*

8. *Data in **current prices** correspond to obtained revenue, incurred expenditures or the value of products, services, etc. In tables, notes and charts in which prices are not defined, data are expressed in current prices.*

9. ***Relative numbers (indices, percentages)** are, as a rule, calculated on the basis of absolute data expressed with higher precision than that presented in the tables.*

10. ***When computing per capita data (1000 population, etc.)** as of the end of a year, the population actually residing (to 2009 permanent resident for demographic indicators) as of 31 XII, and for computing data characterising a phenomenon during a year (e.g. readers in public libraries) – as of 30 VI.*

For calculations, it was assumed to use the number of calculated – unless otherwise indicated – for 2000-2009 on the basis of the Population and Housing Census 2002, since 2010 on the basis of Population and Housing Census 2011.

Data for 2010 have been changed in comparison with those published in previous edition of the Yearbook.

11. *Data, unless otherwise indicated, do not include the budgetary entities conducting activity within the scope of national defense and public safety.*

12. *Some data are given on the basis of preliminary data and may change in subsequent publications of the Statistical Office.*

13. *Due to the electronic method of data processing, in some cases sums of components can differ from the amount given in the item „total”.*

14. *Statistical information originating from sources other than Statistical Office is indicated in the appropriate notes.*

15. *The names of some classification levels used in the Yearbook have been abbreviated; the list of abbreviations used and their full names is given below:*

skrót <i>abbreviation</i>	pełna nazwa <i>full name</i>
POLSKA KLASYFIKACJA DZIAŁALNOŚCI PKD — 2007 STATISTICAL CLASSIFICATION OF ECONOMIC ACTIVITIES IN THE EUROPEAN COMMUNITY — NACE rev. 2 sekcje <i>sections</i>	
Handel; naprawa pojazdów samochodowych	Handel hurtowy i detaliczny; naprawa pojazdów samochodowych, włączając motocykle
<i>Trade; repair of motor vehicles</i>	<i>Wholesale and retail trade; repair of motor vehicles and motorcycles</i>
Zakwaterowanie i gastronomia	Działalność związana z zakwaterowaniem i usługami gastronomicznymi
<i>Accommodation and catering</i>	<i>Accommodation and food service activities</i>
Obsługa rynku nieruchomości	Działalność związana z obsługą rynku nieruchomości
x	<i>Real estate activities</i>
Administrowanie i działalność wspierająca	Działalność w zakresie usług administrowania i działalność wspierająca
x	<i>Administrative and support service activities</i>

Stan i ochrona środowiska

1. Informacje o zużyciu wody dotyczą:

- 1) w pozycji „przemysł” – jednostek organizacyjnych wnoszących opłaty za pobór z ujęć własnych rocznie 5 dam³ i więcej wody podziemnej albo 20 dam³ i więcej wody powierzchniowej lub odprowadzających rocznie 20 dam³ i więcej ścieków. Dane o poborze wody na potrzeby gospodarki narodowej i ludności nie obejmują wód pochodzących z odwadniania zakładów górniczych oraz obiektów budowlanych odprowadzanych do odbiornika bez wykorzystania,
- 2) w pozycji „rolnictwo, leśnictwo, łowiectwo i rybnictwo” – jednostek organizacyjnych rolnictwa, leśnictwa i rybactwa zużywających wodę na potrzeby nawadniania gruntów rolnych i leśnych o powierzchni od 20 ha oraz na potrzeby eksploatacji stawów rybnych o powierzchni od 10 ha,
- 3) w pozycji „eksploatacja sieci wodociągowej” – wszystkich jednostek nadzorujących pracę sieci wodociągowej (w tym również spółdzielni mieszkaniowych, spółek wodnych, zakładów usług wodnych, zakładów pracy itd.).

2. Dane o **ściekach** dotyczą ścieków odprowadzonych do wód (do 2002 r. do wód powierzchniowych) lub do ziemi przez jednostki określone w ust. 1, pkt 1) i 3).

3. Jako **ścieki wymagające oczyszczania** przyjęto ścieki odprowadzane siecią kanałów lub rowów otwartych bezpośrednio do wód, do ziemi lub do sieci

Environmental protection

1. Information regarding water consumption concerns:

- 1) in the term „industry” – organizational entities making payments for the annual withdrawal of 5 dam³ or more of underground water, or 20 dam³ or more of surface water from their own sources, or discharging 20 dam³ or more waste water annually. Data regarding water withdrawal for needs of the national economy and population do not include water coming from irrigation of mines and construction objects which is discharged to reservoir without further use,
- 2) in the term „agriculture, forestry and fishing” – agricultural, forest and fishing organizational entities, consuming water for irrigating agricultural or forest land of 20 ha or more in area, and for the purpose of exploiting fishponds of 10 ha,
- 3) in the term „exploitation water-line system” – all entities responsible for the managements of the water-line system (including housing co-operatives, water companies, waterworks and workplace).

2. Data regarding **waste water** concern waste water discharged into waters (until 2002 – into surface waters) or into the ground by the entities described in item 1, points 1) and 3).

3. **Waste water requiring treatment** is understood as waste water discharged by means of open channel or ditch systems directly into waters or into

kanalizacyjnej z jednostek produkcyjnych (łącznie z zanieczyszczonymi wodami z odwadniania zakładów górniczych i zanieczyszczonymi wodami wykorzystanymi w przemyśle do celów chłodniczych), z innych jednostek oraz z gospodarstw domowych.

Dane o **ściekach oczyszczanych** dotyczą ścieków oczyszczanych mechanicznie, chemicznie, biologicznie oraz z podwyższonym usuwaniem biogenów i odprowadzonych do wód lub do ziemi.

Przez **ścieki oczyszczane mechanicznie** rozumie się ścieki poddane procesowi usuwania jedynie zanieczyszczeń nierozpuszczalnych, tj. ciał stałych i tłuszczów ulegających osadzeniu lub flotacji, przy użyciu krat, sit, piaskowników, odtuszczaczy współpracujących z osadnikami Imhoffa.

Chemiczne oczyszczanie ścieków polega na wytrącaniu niektórych związków rozpuszczalnych względnie ich neutralizacji metodami chemicznymi, takimi jak koagulacja, sorpcja na węglu aktywnym itp.

Biologiczne oczyszczanie ścieków polega na usuwaniu ze ścieków zanieczyszczeń organicznych oraz związków biogenych i refrakcyjnych w procesie biologicznego rozkładu. Proces mineralizacji przebiega w środowisku wodnym poprzez działanie mikroorganizmów i drobnoustrojów. Oczyszczanie biologiczne następuje w sposób naturalny (np. przez rolnicze wykorzystanie ścieków, zraszanie pól, stawy rybne) lub w urządzeniach sztucznych (złoża biologiczne, osad czynny).

Podwyższone usuwanie biogenów w ściekach następuje w oczyszczalniach ścieków o wysoko efektywnych technologiach oczyszczania (głównie biologicznych, a także chemicznych) umożliwiających zwiększoną redukcję azotu i fosforu.

Dane o ludności korzystającej z oczyszczalni ścieków podano na podstawie badań Głównego Urzędu Statystycznego w oparciu o szacunek liczby ludności obsługiwanej przez oczyszczalnię pracującą na sieci kanalizacyjnej. W przypadku, gdy miasto obsługiwane jest przez kilka oczyszczalni o różnym sposobie oczyszczania, o zakwalifikowaniu miasta do obsługiwanego przez poszczególne rodzaje oczyszczalni ścieków decyduje przewaga ilości ścieków oczyszczanych przez dany rodzaj oczyszczalni.

4. Informacje o źródłach i wielkości emisji przemysłowych zanieczyszczeń powietrza oraz o stanie wyposażenia i efektach eksploatacji urządzeń do redukcji tych zanieczyszczeń dotyczą jednostek organizacyjnych ustalonych przez Ministra Ochrony Środowiska i Zasobów Naturalnych na podstawie określonej wysokości opłat wniesionych za roczną emisję substancji zanieczyszczających powietrze według stawek określonych w rozporządzeniu Rady Ministrów z dnia 13 I 1986 r. w sprawie

the ground or sewerage system of entities engaged in production (including contaminated drainage water from mines and contaminated water used in industry for cooling purposes), other entities as well as households.

Data regarding treated waste water concern waste water treated mechanically, chemically, biologically, and with increased biogen removal, discharged into waters and into the ground.

Mechanical treatment of waste water is understood as the process of removing only non-soluble pollutants, i.e., solid bodies and fats subject to settlement or floatation, through the use of grates, filters, grit chambers, grease traps in conjunction with Imhoff tanks.

Chemical treatment of waste water consists in precipitating certain soluble compounds, or their neutralization through chemical methods, such as coagulation, sorption on active carbon, etc.

Biological treatment of waste water consists in removal of organic pollutants or biogenous and refractive compounds from waste water in a process of biodegradation. A mineralisation process occurs in the natural water environment and it is caused by microorganisms. Biological treatment is done in a natural way (e.g. through agricultural use of waste water, field irrigation, fish ponds) or in artificial facilities (biofilters, activated sludge).

Increased biogen removal from sewage occurs in treatment plants with highly efficient treatment technologies (mostly biological and also chemical) allowing for an increased reduction in nitrogen and phosphorus content.

Data concerning the population using waste treatment plants is given on the basis of surveys of the Central Statistical Office based on estimates of the number of the population served by wastewater treatment plants operating within a sewage system. When an urban area is served by several treatment plants with various methods of treatment, the predominate amount of waste treated by a given treatment plant determines the classification of the urban area in the appropriate type of waste treatment plant.

4. Information regarding the sources and amounts of industrial atmospheric pollutant emissions as well as the equipment reducing such pollutants and the effects of its utilisation concerns organizational entities established by the Minister of the Ministry of Environmental Protection and Natural Resources on the basis of the defined amount of fees borne for the annual emission of substances polluting the air, according to rates defined in the decree of the Council of Ministers, dated 13 I 1986,

opłat za gospodarcze korzystanie ze środowiska i wprowadzanie w nim zmian (Dz. U. Nr 7, poz. 40 z późniejszymi zmianami).

Dane o **emisji pyłów** obejmują: pyły ze spalania paliw, cementowo-wapienniczych i materiałów ogniotrwałych, pyły krzemowe, nawozy sztuczne, węglowo-grafitowe, sadze oraz inne rodzaje zanieczyszczeń pyłowych.

Dane o **emisji gazów** obejmują: dwutlenek siarki, tlenek węgla, tlenki azotu, węglowodory oraz inne rodzaje zanieczyszczeń gazowych (bez dwutlenku węgla), określonych w rozporządzeniu Rady Ministrów z dnia 14 X 2008 r. w sprawie opłat za korzystanie ze środowiska (Dz. U. Nr 196, poz. 1217).

Dane o emisji pyłów i gazów obejmują emisję zorganizowaną (tzn. z wszelkiego rodzaju procesów technologicznych i procesów spalania wprowadzanych za pośrednictwem emitorów, tj. kominów, wyrzutni wentylacyjnych itp.) oraz niezorganizowaną (z hałd, składowisk, w toku przeładunku substancji sypkich lub lotnych, z hal produkcyjnych, w wyniku pożarów lasów itp.).

Wielkość emisji z poszczególnych źródeł i poszczególnych rodzajów zanieczyszczeń ustalona została albo na drodze pomiarów, albo na podstawie obliczeń z bilansu surowcowo-paliwowego w oparciu o wskaźniki emisji zanieczyszczeń charakterystyczne dla procesów technologicznych.

5. Dane o odpadach opracowano w oparciu o ustawę z dnia 27 IV 2001 r. o odpadach (Dz. U. 2010, Nr 185, poz. 1234) oraz Katalog odpadów, wprowadzony w życie dn. 1 I 2002 rozporządzeniem Ministra Środowiska (Dz. U. 2001 r, Nr 112, poz. 1206).

Informacje o **ilości i rodzajach odpadów** dotyczą zakładów, które wytworzyły w ciągu roku powyżej 1 tys. t odpadów lub nagromadziły 1 mln t i więcej odpadów (z wyłączeniem odpadów komunalnych).

Odpady oznaczają każdą substancję lub przedmiot należący do jednej z kategorii określonych w załączniku nr 1 do ustawy z dnia 27 IV 2001 r. o odpadach (tekst jednolity, Dz. U. z 2010 r., Nr 185, poz. 1243 z późniejszymi zmianami), których posiadacz pozbywa się, zamierza pozbyć się lub do ich pozbycia się jest obowiązany.

Przez **odzysk odpadów** rozumie się wszelkie działania niestwarzające zagrożenia dla życia, zdrowia ludzi lub dla środowiska, polegające na wykorzystaniu odpadów w całości lub w części, lub prowadzące do odzyskania z odpadów substancji, materiałów lub energii i ich wykorzystania.

Unieszkodliwianie odpadów polega na poddaniu ich procesom przekształcania biologicznego, fizycznego lub chemicznego w celu doprowadzenia ich do stanu, który nie stwarza zagrożenia dla życia lub zdrowia ludzi lub dla środowiska.

regarding payments for economic use of the environment and modifications to it (Journal of Laws No. 7, item 40 with later amendments).

*Data regarding **particulate emission** concern: particulates from the combustion of fuels, particulates from cement and lime, fire-resistant materials, silicates, artificial fertilisers, carbon and graphite, soot, as well as other types of particulates.*

*Data regarding **gas emission** concern: sulphur dioxide, carbon monoxide, nitrogen oxides, hydrocarbons, as well as other types of gaseous pollutants (excluding carbon dioxide) defined by the decree of the Council of Ministers, dated 14 X 2008 (Journal of Laws No. 196 I, item 1217).*

Data regarding particulate and gas emissions include pertain organized emission (i.e. technological and heating devices, through emitters – chimneys, exhausts etc.) as well as non-organized emission (heaps, storage yards, in the course of reloading of loose and volatile materials, production halls, forest fires, etc.).

*The **emission volumes of different pollutant types from various sources** were estimated through measurements or on the basis of calculations of the raw material and fuel balance, based on pollutant emission indicators for the characteristic technological processes.*

5. Data on waste have been elaborated on the basis of the Act of 27 April 2001 on waste (consolidated text, O. J. 2010, No. 185 item 1243) and Waste Classification introduced on 1 January 2002 by the virtue of the Regulation of the Minister of Environment (O. J. 2001, No. 112 item 1206).

*Information regarding the **quantity and types of waste** concerns plants which generated over 1 thous. t of waste in the course of the year or accumulated 1 mln t of waste and more (excluding municipal waste).*

Waste shall mean any substance or object in one of the categories listed in Annex I to the Act on Waste of 27 IV 2001 (consolidated text, Journal of Laws of 2010 No. 185, item 1243, as amended), which the holder there of discards or intends or is required to discard.

Recovery of waste shall mean any operations which do not endanger human life and health or the environment, consisting in the use of waste in whole or in part, or leading to extraction and use of substances, materials or energy.

Treatment waste shall mean the submission of waste to the processes of biological, physical or chemical treatment as a result of which the nature of waste does not pose risks to human life and health or the environment. Storing waste is

Unieszkodliwianiem odpadów jest także składowanie odpadów.

Magazynowanie odpadów to czasowe przechowywanie lub gromadzenie odpadów przed ich transportem, odzyskiem lub unieszkodliwianiem.

Dane o **odpadach dotychczas składowanych (nagromadzonych)** dotyczą ilości odpadów zdeponowanych na terenach własnych zakładów w wyniku składowania w roku sprawozdawczym i w latach poprzednich.

6. Rezerваты przyrody obejmują obszary zachowane w stanie naturalnym lub mało zmienionym, ekosystemy, ostoje i siedliska przyrodnicze, a także siedliska roślin, siedliska zwierząt i siedliska grzybów oraz twory i składniki przyrody nieożywionej, wyróżniające się szczególnymi wartościami przyrodniczymi, naukowymi, kulturowymi lub walorami krajobrazowymi.

7. Parki krajobrazowe obejmują obszary chronione ze względu na wartości przyrodnicze, historyczne i kulturowe oraz walory krajobrazowe w celu zachowania i popularyzacji tych wartości w warunkach zrównoważonego rozwoju.

8. Obszary chronionego krajobrazu obejmują tereny chronione ze względu na wyróżniający się krajobraz o zróżnicowanych ekosystemach, wartościowe ze względu na możliwość zaspokajania potrzeb związanych z turystyką i wypoczynkiem lub pełnią funkcję korytarzy ekologicznych.

9. Pomniki przyrody są to pojedyncze twory przyrody żywej i nieożywionej lub ich skupiska o szczególnej wartości przyrodniczej, naukowej, kulturowej, historycznej lub krajobrazowej oraz odznaczające się indywidualnymi cechami, wyróżniającymi je wśród innych tworów, szczególnie: okazałych rozmiarów drzewa, krzewy gatunków rodzimych lub obcych, źródła, wodospady, wywierzyska, skałki, jary, głązy narzutowe oraz jaskinie.

10. Dane o nakładach na środki trwałe służące ochronie środowiska i gospodarce wodnej oraz ich efektach rzeczowych prezentuje się zgodnie z Polską Klasyfikacją Statystyczną Dotyczącą Działalności i Urzędzeń Związanych z Ochroną Środowiska, wprowadzoną rozporządzeniem Rady Ministrów z dnia 2 III 1999 r. (Dz. U. Nr 25, poz. 218). Klasyfikacja ta opracowana została na podstawie Międzynarodowej Standardowej Statystycznej Klasyfikacji EKG/ONZ dotyczącej Działalności i Urzędzeń Związanych z Ochroną Środowiska i Europejskiego Systemu Zbierania Informacji Ekonomicznych dotyczących Ochrony Środowiska (SERIEE) wdrażanego przez Unię Europejską.

11. Fundusze ekologiczne (Fundusze Ochrony Środowiska i Gospodarki Wodnej oraz Fundusz Ochrony Gruntów Rolnych) są to fundusze tworzone z: **opłat za korzystanie ze środowiska**

also a method of rendering waste harmless.

Waste storage shall mean temporary waste storage or collection prior to its transport, recovery or treatment.

Data regarding **landfilled up to now (accumulated) waste** concern the quantity of waste deposited on the grounds of the plants generating it as a result of depositing it during the reporting and previous years.

6. Nature reserves include areas in natural or slightly changed state, ecosystems, refuges and natural habitats. They also protect habitats of plants, animals, fungi and formations and elements of inanimate nature, having essential value for the environmental, scientific, cultural or landscape reasons.

7. Landscape parks are areas protected for natural, historical and cultural values, as well as for landscape features. The aim of landscape park's creation is preservation, popularisation and dissemination of these values in conditions of sustainable development.

8. Protected landscape areas include areas protected for the sake of distinguishing landscape characterised by various ecosystem types. These areas are to be valuable because of their functions satisfying the needs of tourism and recreation and functions of ecological corridors.

9. Monuments of nature are single objects of animate and inanimate nature of special environmental, scientific, cultural, historical or landscape value and of distinctive individual features, especially trees of impressive size, native and alien shrubs, springs, waterfalls, rocks, ravines, erratic blocks and caves.

10. Data regarding outlays on fixed assets and tangible effects of investments in environmental protection and water management are presented in accordance with the Polish Statistical Classification of Environmental Protection and Facilities, introduced on the basis of the Regulation of the Council of Ministers, dated 2 III 1999 (Journal of Laws No. 25, item 218). This classification was compiled on the basis of the ECE/UN Single European Standard Statistical Classification of Environmental Protection Activities and Facilities as well as with European System for the Collection of Economic Information on the Environment (SERIEE), implemented by the European Union.

11. Ecological funds (Environmental Protection and Water Management Funds and Agricultural Land Protection Fund) are funds created from income originating from the: **payments for use**

(tj. kwot pieniężnych pobieranych za emisję zanieczyszczeń powietrza, składowanie odpadów, usuwanie drzew lub krzewów oraz za pobór i korzystanie z wód i wprowadzanie ścieków do wód lub do ziemi); **kar za przekroczenia dopuszczalnych norm ekologicznych; spłat pożyczek** udzielonych inwestorom oraz **opłat za wyłączenie gruntów rolnych na cele nierolnicze**, a także **innych kwot** ustalonych przez terenowe organy administracji rządowej oraz samorządowej.

12. Podziału nakładów na środki trwale służące ochronie środowiska według podregionów, powiatów i gmin dokonano na podstawie faktycznej lokalizacji inwestycji.

Radni gmin i powiatów

1. Kadencja rad gmin, rad miejskich na prawach powiatu i rad powiatów trwa 4 lata, licząc od dnia wyborów.

2. Charakterystykę radnych w jednostkach samorządu terytorialnego oparto o wyniki sprawozdawczości za rok 2011.

Bezpieczeństwo publiczne

1. **Przestępstwo stwierdzone** jest to zdarzenie, co do którego w zakończonym postępowaniu przygotowawczym potwierdzono, że jest przestępstwem. Przestępstwo – zgodnie z kodeksem karnym z 1997 r. obowiązującymi od 1 IX 1998 r. (ustawa z dnia 6 VI 1997 r., Dz. U. nr 88, poz. 553, z późniejszymi zmianami) – jest to zbrodnia lub występki ścigany z oskarżenia publicznego lub z oskarżenia prywatnego objęty oskarżeniem prokuratora, a nadto każdy występki skarbowy, których charakter jako przestępstwa został potwierdzony w wyniku postępowania przygotowawczego.

Informacje o przestępstwach stwierdzonych i wskaźnikach wykrywalności sprawców przestępstw opracowano na podstawie statystyki policyjnej – systemu Temida.

2. Dane o przestępstwach stwierdzonych opracowano według klasyfikacji Kodeksu karnego z 1997 r. i Kodeksu karnego skarbowego obowiązującego od 17 X 1999 r. (ustawa z dnia 10 IX 1999 r., jednolity tekst Dz. U. 2007 Nr 111, poz. 765, z późniejszymi zmianami) lub innych ustaw szczególnych.

3. **Wskaźnik wykrywalności sprawców przestępstw** jest to stosunek liczby przestępstw wykrytych w danym roku (łącznie z wykrytymi po podjęciu z umorzenia) do liczby przestępstw stwierdzonych w danym roku, powiększonej o liczbę przestępstw stwierdzonych w podjętych postępowaniach, a umorzonych w latach poprzednich z powodu niewykrycia sprawców.

of the natural environment (i.e.: payments collected for releasing air pollutants, landfilling waste, the removal of trees and bushes as well as for the abstraction and use of water and releasing waste water into water or the ground), **fines for transgress of acceptable ecological standards; repayments of loans** granted for investors; **payments for designating agricultural land for non-agricultural purposes** as well as **other payments** established by regional divisions of the state and local self-government administration.

12. The division of outlays on fixed assets in environmental protection by subregions, powiats and gminas is made on the basis of the actual location of the investment.

Councillors of gminas and powiat

1. Term of gmina councils, city councils in cities with powiat status and powiat councils lasts 4 years, counting from the day of election.

2. The characteristic of councillors in local self-government entities is based on reporting results for the year 2011.

Public safety

1. An **ascertained crime** is an event, which after the completion of preparatory proceedings was confirmed as a crime. In connection with the Criminal Code of 1997, coming into force on 1 IX 1998 (the Law dated 6 VI 1997, Journal of Laws No. 88, item 553, with later amendments) crime is a felony or misdemeanour prosecuted upon by public accusation or private accusation by a public prosecutor, moreover every revenue related misdemeanour the character of which was confirmed as a crime as a result of preparatory proceedings.

Information regarding ascertained crimes and rates of detectability of delinquents in ascertained crimes has been prepared on the basis of the police statistics of computer system Temida.

2. Data on ascertained crimes have been prepared in accordance with the classification of the Criminal Code of 1997, the Penal Fiscal Code valid since 17 X 1999 (the law dated 10 IX 1999, uniform text Journal of Laws 2007 No. 111, item 765, with later amendments) or other specific laws.

3. **The rate of detectability of delinquents** is the relation of the number of detected crimes, in a given year (including those detected after resumption following discontinuance) to the total number of crimes ascertained in a given year, plus the number of crimes recorded in commenced proceeding and discontinued in previous years due to undetected delinquents.

4. Dane o przestępstwach stwierdzonych ze względu na niedostępność informacji według gmin, zestawiono według zasięgu działania komend rejonowych policji (rejonów).

Powierzchnia i ludność

1. Dane opracowano na podstawie:

1) bilansów stanu i struktury ludności **faktycznie zamieszkałej** na terenie gminy. Bilanse ludności sporządzane są dla okresów międzyspisowych w oparciu o wyniki ostatniego spisu powszechnego, przy uwzględnieniu:

- a) zmian w danym okresie spowodowanych ruchem naturalnym (urodzenia, zgony) i migracjami ludności (zameldowania i wymeldowania na pobyt stały z innych gmin i z zagranicy), a także przesunięciami adresowymi ludności z tytułu zmian administracyjnych,
 - b) różnicy między liczbą osób zameldowanych na pobyt czasowy ponad 3 miesiące (do 2005 r. – ponad 2 miesiące) na terenie gminy a liczbą osób czasowo nieobecnych uzyskiwanej z cyklicznie przeprowadzanych badań, która stanowi jednocześnie różnicę między liczbą osób zameldowanych na pobyt stały w gminie a liczbą osób faktycznie mieszkających na terenie gminy;
- 2) rejestrów Ministerstwa Spraw Wewnętrznych i Administracji – o migracjach wewnętrznych i zagranicznych na pobyt stały;
 - 3) sprawozdawczości urzędów stanu cywilnego – o zarejestrowanych małżeństwach, urodzeniach i zgonach;
 - 4) sprawozdawczości sądów okręgowych – o prawomocnie orzeczonych separacjach i rozwodach;
 - 5) wyników Narodowego Spisu Powszechnego Ludności i Mieszkań z 20 V 2002 r., a w 2011 r. z Narodowego Spisu Powszechnego Ludności i Mieszkań z 31 III 2011 r.

2. Dane o ludności, a także współczynniki demograficzne oraz przeliczenia na 1 mieszkańca (1000 ludności) opracowano:

- a) za lata 2000 i 2001 na bazie wyników Narodowego Spisu Powszechnego Ludności i Mieszkań 2002; zastosowano podział administracyjny kraju obowiązujący według stanu w dniu 31 XII 2002 r,
- b) za rok 2010 na bazie wyników Narodowego Spisu Powszechnego Ludności i Mieszkań 2011; zastosowano podział administracyjny kraju obowiązujący według stanu w dniu 31 XII 2011 r.

Do roku 2009 podstawą dla wyliczeń współczyn-

4. *Data regarding ascertained crimes because of lack of information by gminas are presented by activity of police headquarters.*

Area and population

1. *Data were compiled on the basis of:*

1) *the balances of the size and structure of the population **actually living** in a gmina. Population balances are compiled for periods between censuses on the basis of the last census, taking into account:*

- a) *changes in a given period connected with vital statistics (births, deaths) and migration of the population (registering and cancelling registration for permanent residence from other gminas and from abroad) as well as address changes of the population due to changes in the administrative division,*
 - b) *difference between the number of people registered for temporary stay for a period of more than 3 months in a gmina and the number of people temporary absent there being gathered on the basis of surveys conducted periodically, which simultaneously makes the difference between the number of people registered for permanent residence in a gmina and the number of people actually living in the gmina;*
- 2) *the registers of the Ministry of the Interior and Administration on internal and international migration of population for permanent residence;*
 - 3) *documentation of Civil Status Offices regarding registered marriages, births and deaths;*
 - 4) *documentation of regional courts – regarding legally valid decisions in actions for separations and divorces.*
 - 5) *results of the National Population and Housing Census of 20 V 2002 and in 2011 – from National Population and Housing Census of 31 III 2011.*

2. *Data about population as well as demographic rates and*

- a) *for the years 2000 and 2001 on the basis of results of the Population and Housing Census 2002; an administrative division applicable on 31 XII 2002 has been used,*
- b) *for the year 2010 on the basis of results of the Population and Housing Census 2011; an administrative division applicable on 31 XII 2011 has been used.*

Up to 2009 population registered for perma-

ników demograficznych i dotyczących migracji ludności (np. na 1000 ludności) była kategoria ludności zameldowanej na pobyt stały. Począwszy od danych za 2010 r. podstawą opracowania współczynników jest średnia liczba ludności według kategorii ludności faktycznie zamieszkałej w danej jednostce administracyjnej lub terytorialnej (gminie, powiecie, województwie; w podziale na tereny miejskie i wiejskie), np. dla okresów rocznych podstawą dla współczynników jest ludność faktycznie zamieszkała według stanu w dniu 30 VI danego roku.

3. Przez ludność w wieku produkcyjnym rozumie się ludność w wieku zdolności do pracy. Dla mężczyzn przyjęto wiek 18-64 lata, dla kobiet – 18-59 lat. Wśród ludności w wieku produkcyjnym wyróżnia się ludność w wieku **mobilnym**, tj. w wieku 18-44 lata i **niemobilnym**, tj. mężczyźni – 45-64 lata, kobiety – 45-59 lat. Przez ludność w wieku **nieprodukcyjnym** rozumie się ludność **w wieku przedprodukcyjnym**, tj. do 17 lat oraz **w wieku poprodukcyjnym**, tj. mężczyźni – 65 lat i więcej, kobiety – 60 lat i więcej.

4. Dane o ruchu naturalnym ludności w podziale terytorialnym opracowano: małżeństwa – według miejsca zameldowania na pobyt stały męża przed ślubem, a jeśli mąż mieszkał na stałe za granicą – według miejsca zameldowania żony w Polsce przed zawarciem związku małżeńskiego; separacje – według miejsca zamieszkania osoby wnoszącej powództwo (gdy osoba wnosząca powództwo mieszka za granicą, przyjmuje się miejsce zamieszkania współmałżonka; w przypadku zgodnego wniosku stron przyjmuje się miejsce zamieszkania męża; nie uwzględnia się przypadku, gdy obie strony mieszkają za granicą); rozwody – według miejsca zamieszkania osoby wnoszącej powództwo (w przypadku, gdy osoba wnosząca powództwo mieszka za granicą, przyjmuje się miejsce zamieszkania współmałżonka; nie uwzględnia się przypadku, gdy obie strony w momencie wniesienia powództwa mieszkają za granicą); urodzenia – według miejsca zameldowania na pobyt stały matki noworodka; zgony – według miejsca zameldowania na pobyt stały osoby zmarłej.

Przyrost naturalny ludności stanowi różnicę między liczbą urodzeń żywych i zgonów w danym okresie.

5. Przez niemowlęta rozumie się dzieci w wieku poniżej 1 roku.

Dane o urodzeniach i zgonach (w tym zgonach niemowląt) prezentowane są zgodnie z kryteriami definicji urodzenia i zgonu noworodka rekomendowanej przez Światową Organizację Zdrowia.

6. Przeciętne dalsze trwanie życia wyraża średnią liczbę lat, jaką ma jeszcze do przeżycia osoba w wieku x lat, przy założeniu stałego

resident residence was the basis for calculating demographic rates and rates concerning population migration (e.g. per 1000 population). An average number of population actually residing in a given administrative or territorial unit (gmina, powiat, voivodship, in a breakdown by urban and rural areas) has been the basis for calculating the rates since data covering 2010. E.g. annual rates are calculated on the basis of actually residing population as of 30 VI for a given year.

3. The working age population refers to males aged 18-64, and females aged 18-59. In this category the age groups of **mobility** (i.e. 18-44) and **non-mobility** (i.e. 45-64 for males and 45-59 for females) are distinguished. **The non-working age population** is defined as the **preworking age population**, i.e., up to the age of 17 and the **post-working age population**, i.e., 65 and more for males and 60 and more for females.

4. Data regarding the vital statistics according to territorial division were compiled as follows: marriages – according to the husband's place of permanent residence before the marriage or by the wife's place of residence in Poland if husband stayed permanently abroad before the marriage; separations – according to the plaintiff's place of residence (when a person filing petition residing abroad, place of residence of a spouse has been taken; in cases unanimous petition of both of persons – residence of a husband is used; a case when both parties live abroad is excluded); divorces – according to the plaintiff's place of residence (if a claimant filling an application for divorce lives abroad, spouse's place of residence is used; if both parties live abroad when an application for divorce is being filled, a case is excluded); births – according to the mother's place of permanent residence; deaths – according to the place of permanent residence of the deceased.

Natural increase of the population means the difference between the number of live births and deaths in a given period.

5. Infant is a child under the age of 1.

Information on births and deaths (including infant deaths) is presented according to criteria of the definition of infant births and deaths recommended by the World Health Organization (WHO).

6. Life expectancy is expressed by the average number of years that a person at the exact age x still has to live on, assuming a fixed mortality

poziomu umieralności z okresu, dla którego opracowano tablice trwania życia.

7. Dane o **migracjach** ludności opracowano na podstawie informacji ewidencyjnych gmin o zameldowaniach na pobyt stały. Informacje te nie uwzględniają zmian adresu w obrębie tej samej gminy (miasta), z wyjątkiem gmin miejsko-wiejskich, dla których został zachowany podział na tereny miejskie i wiejskie.

Napływ ludności obejmuje zameldowania na pobyt stały, odpływ – wymeldowania ze stałego miejsca zamieszkania.

Rynek pracy. Wynagrodzenia.

Rynek pracy

1. Dane o **pracujących** dotyczą osób wykonujących pracę przynoszącą im zarobek lub dochód. Nie ujęto pracujących w jednostkach budżetowych prowadzących działalność w zakresie obrony narodowej i bezpieczeństwa publicznego.

Do pracujących według faktycznego miejsca pracy zalicza się:

- 1) osoby zatrudnione na podstawie stosunku pracy (umowa o pracę, powołanie, mianowanie lub wybór) lub stosunku służbowego;
- 2) pracodawców i pracujących na własny rachunek, a mianowicie:
 - a) właścicieli, współwłaścicieli i dzierżawców gospodarstw indywidualnych w rolnictwie (łącznie z pomagającymi członkami ich rodzin), tj. pracujących w gospodarstwach indywidualnych (o powierzchni użytków rolnych do 1 ha i powyżej 1 ha) oraz indywidualnych właścicieli zwierząt gospodarskich nieposiadających użytków rolnych; z pewnymi wyłączeniami, patrz ust. 5 na str. 22,
 - b) właścicieli i współwłaścicieli (łącznie z pomagającymi członkami ich rodzin; z wyłączeniem wspólników spółek, którzy nie pracują w spółce), podmiotów prowadzących działalność gospodarczą poza gospodarstwami indywidualnymi w rolnictwie,
 - c) inne osoby pracujące na własny rachunek, np. osoby wykonujące wolne zawody;
- 3) osoby wykonujące pracę nakładczą;
- 4) agentów (łącznie z pomagającymi członkami ich rodzin oraz osobami zatrudnionymi przez agentów);
- 5) członków spółdzielni produkcji rolniczej (rolniczych spółdzielni produkcyjnych oraz innych spółdzielni powstałych na ich bazie i spółdzielni kółek rolniczych);
- 6) duchownych pełniących obowiązki duszpasterskie.

2. **Pełnozatrudnieni** są to osoby zatrudnione w pełnym wymiarze czasu pracy obowiązującym

level from the period for which life expectancy tables were compiled.

7. Data regarding **migration** of the population were compiled on the basis of gmina documentation regarding the registration for permanent residence. This information does not include changes of address within the same gmina (town), except for urban-rural gminas for which the division into urban and rural areas has been kept.

The inflow of the population includes registration of arrival for permanent residence, outflow – registration of departure from permanent residence.

Labour market. Wages and salaries.

Labour market

1. Data regarding **employment** concern persons performing work providing earnings or income. Data do not include persons employed in budgetary entities of national defense and public safety.

Employed persons by actually workplace are:

- 1) employees hired on the basis of employment contracts (labour contract, posting, appointment or election) or service relation;
- 2) employers and own-account workers, i.e.:
 - a) owners, co-owners and leaseholders of private farms in agriculture (including contributing family workers), i.e., working on private farms (with area up to 1 ha and more than 1 ha of agricultural land) as well as individual owners of livestock who do not possess agricultural land; with certain exemptions, see item 5 on page 22,
 - b) owners and co-owners (including contributing family workers; excluding partners in companies who do not work in them), of entities conducting economic activity other than related to private farms in agriculture,
 - c) other self-employed persons, e.g. persons practising learned professions;
- 3) outworkers;
- 4) agents (including contributing family workers and persons employed by agents);
- 5) members of agricultural production co-operatives, (agricultural producers' co-operatives and other co-operatives founded on their basis and agricultural farmers' co-operatives);
- 6) priests practising a preaching and teaching ministry.

2. **Full-time paid employees** are persons employed on a full-time basis, as defined by a given

w danym zakładzie pracy lub na danym stanowisku pracy, w tym również osoby, które zgodnie z obowiązującymi przepisami pracują w skróconym czasie pracy, np. z tytułu warunków szkodliwych dla zdrowia lub przedłużonym czasie pracy, np. dozorczy mienia.

Niepełnozatrudnieni są to osoby, które zgodnie z umową o pracę pracują stale w niepełnym wymiarze czasu pracy obowiązującym w danym zakładzie pracy lub na danym stanowisku pracy. Niepełnozatrudnieni w głównym miejscu pracy są to osoby, które oświadczyły w zakładzie pracy, że dany zakład jest ich głównym miejscem pracy.

3. Dane dotyczące **pracujących według stanu w dniu 31 XII** podano bez przeliczenia niepełnozatrudnionych na pełnozatrudnionych, przy przyjęciu zasady jednorazowego ujmowania tych osób **w głównym miejscu pracy**.

4. Dane o **pracujących w gospodarstwach indywidualnych w rolnictwie** wyszacowano na podstawie wyników spisów: w latach 2002-2010 – Narodowego Spisu Powszechnego Ludności i Mieszkań 2002 oraz Powszechnego Spisu Rolnego 2002, w latach 2010 i 2011 – powszechnego Spisu Rolnego 2010.

1) W latach 2002-2009 r. do pracujących w gospodarstwach indywidualnych w rolnictwie nie zaliczono osób pracujących:

- a) w gospodarstwach o powierzchni użytków rolnych powyżej 1 ha produkujących **wyłącznie** na własne potrzeby,
- b) w gospodarstwach o powierzchni użytków rolnych do 1,0 ha (łącznie z indywidualnymi właścicielami zwierząt gospodarskich nieposiadających użytków rolnych) produkujących **wyłącznie** lub **głównie** na własne potrzeby.

2) W 2010 i 2011 r. ujęto wszystkich pracujących w tych gospodarstwach niezależnie od powierzchni użytków rolnych oraz przeznaczenia produkcji rolniczej (razem z produkującymi wyłącznie lub głównie na własne potrzeby).

5. Dane dotyczące **przeciętnego zatrudnienia** ujmują wyłącznie zatrudnionych na podstawie stosunku pracy. Informacje dotyczą pracowników pełnozatrudnionych oraz niepełnozatrudnionych w przeliczeniu na pełnozatrudnionych.

6. Dane o liczbie **bezrobotnych zarejestrowanych**, zgodnie z ustawą z dnia 20 IV 2004 r. o promocji zatrudnienia i instytucjach rynku pracy obowiązującą od 1 VI 2004 r. (tekst jednolity Dz. U. z 2008 r. Nr 69, poz. 415, z późniejszymi zmianami), obejmują osoby niezatrudnione i niewykonywujące innej pracy zarobkowej, zdolne i gotowe do podjęcia zatrudnienia w pełnym wymiarze

company or for a given position, as well as persons who, in accordance with regulations, work a shortened work-time period, e.g. due to hazardous conditions, or a longer work-time period, e.g. property caretaker.

Part-time paid employees are persons who, in accordance with labour contracts, regularly work on a part-time basis as defined by a given company or for a given position. Part-time paid employees in the main workplace are persons who declared that the given workplace is their main workplace.

3. Data concerning **employment as of 31 XII** are presented without converting part-time paid employees into full-time paid employees, each person being listed once according to the **main job**.

4. Data on **employment in individual holdings in agriculture** have been estimated on the basis of census results: in the years 2002-2010 – the Population and Housing Census 2002 and the Agricultural Census 2002, in the years 2010 and 2011 – the Agricultural Census 2010.

1) In 2002-2009 persons employed on private farms do not include the following persons employed:

- a) on farms with the area more than 1 ha of agricultural land producing **only** for their own needs,
- b) on farms with the area up to 1 ha of agricultural land (including individual owners of livestock who do not hold agricultural land) producing **only** or **mainly** for their own needs.

2) In 2010 and 2011 the entire employment in these holdings has been taken into account regardless of area of agricultural land and use of agricultural production (including production exclusively or mainly for own use)

5. Data concerning **average paid employment** include exclusively employees hired on the basis of an employment contract. Information concerns full – and part-time paid employees in terms of full-time paid employees.

6. Data regarding **registered unemployed persons** in accordance with the Law dated 20 IV 2004 on Promoting Employment and Labour Market Institutions, in force since 1 VI 2004 (uniform text, Journal of Laws 2008 No. 69, item 415, with later amendments) include persons who are not employed and not performing any other kind of paid work, capable of work and ready to take full-time

czasu pracy (bądź, jeśli są to osoby niepełnosprawne – zdolne i gotowe do podjęcia zatrudnienia, co najmniej w połowie tego wymiaru czasu pracy), nieuczące się w szkole, z wyjątkiem szkół dla dorosłych (lub przystępujące do egzaminu eksternistycznego z zakresu tej szkoły) lub szkół wyższych, gdzie studiują w formie studiów niestacjonarnych, (do 2006 r., wieczorowych, zaocznych lub eksternistycznych) zarejestrowane we właściwym dla miejsca zameldowania (stałego lub czasowego) powiatowym urzędzie pracy oraz poszukujące zatrudnienia lub innej pracy zarobkowej, jeżeli m.in.:

- ukończyły 18 lat;
- kobiety nie ukończyły 60 lat, a mężczyźni – 65 lat;
- nie nabyły prawa do emerytury lub renty z tytułu niezdolności do pracy, renty szkoleniowej, renty socjalnej, renty rodzinnej w wysokości przekraczającej połowę minimalnego wynagrodzenia za pracę albo po ustaniu zatrudnienia innej pracy zarobkowej, zaprzestaniu prowadzenia pozarolniczej działalności, nie pobierają: nauczycielskiego świadczenia kompensacyjnego, świadczenia lub zasiłku przedemerytalnego, świadczenia rehabilitacyjnego, zasiłku chorobowego, zasiłku macierzyńskiego lub zasiłku w wysokości zasiłku macierzyńskiego;
- nie są właścicielami lub posiadaczami (samodzielnymi lub zależnymi) nieruchomości rolnej o powierzchni użytków rolnych powyżej 2 ha przeliczeniowych, nie podlegają ubezpieczeniu emerytalnemu i rentowemu z tytułu stałej pracy jako współmałżonek lub domownik w gospodarstwie rolnym o powierzchni użytków rolnych przekraczającej 2 ha przeliczeniowe;
- nie uzyskują przychodów podlegających opodatkowaniu podatkiem dochodowym z działów specjalnych produkcji rolnej, chyba, że dochód z działów specjalnych produkcji rolnej, obliczony dla ustalenia podatku dochodowego od osób fizycznych, nie przekracza wysokości przeciętnego dochodu z pracy w indywidualnych gospodarstwach rolnych z 2 ha przeliczeniowych ustalonego przez Prezesa Głównego Urzędu Statystycznego na podstawie przepisów o podatku rolnym, lub nie podlegają ubezpieczeniom emerytalnemu i rentowemu z tytułu stałej pracy jako współmałżonek lub domownik w takim gospodarstwie;
- nie posiadają wpisu do ewidencji działalności gospodarczej albo nie podlegają – na podstawie odrębnych przepisów – obowiązki ubezpieczenia społecznego, z wyjątkiem ubezpieczenia społecznego rolników;
- nie są tymczasowo aresztowane lub nie odbywają kary pozbawienia wolności, z wyjątkiem kary pozbawienia wolności odbywanej poza

employment obligatory for a given job or service (or in case of disabled persons – capable and ready to take work comprising no less than a half of working time), not attending a school with the exception of schools for adults (or taking extra curriculum exam with the scope of this school programme exam) or tertiary schools, where they study in the form part-time programmes, (to 2006 evening, weekend and extra curriculum education system), looking for employment or other kind of paid work and registered in a local labour office, appropriate for his/her permanent stay, if he/she fulfilled among others, the following conditions:

- *are aged 18 or more;*
- *are aged less than 60 (women), less than 65 (men);*
- *did not acquire the right to retirement pay or pension resulting from an inability to work, pension due to training, disability welfare pension, survivor's pension in an amount not excess of half the minimum job salary, or after termination of employment other gainful employment, cessation of non-agricultural activities, do not receive: teachers' compensation benefits a pre-retirement benefit or allowance, a rehabilitation benefit, a sick benefit, maternity allowance, as well as benefit amount of maternity allowance;*
- *are not owners or holders (sole or dependent) of agricultural real estate with an area of agricultural land exceeding 2 convertible ha, are not subject to retirement and pension insurance from full-time work due to being a spouse or a member of an agricultural household with an area of agricultural land exceeding 2 convertible ha;*
- *not receive income subject to tax on income from special branches of agricultural production, unless of income from special branches of agricultural production, calculated to determine the income tax from individuals, does not exceed the average income from work in private agricultural land with 2 ha of conversion set by the Central Statistical Office under the regulations on agricultural tax, or are not subject to retirement and pension insurance from full-time work due to being a spouse or a member of an agricultural household with an area of agricultural land exceeding 2 convertible ha;*
- *has no entry into the Business Activity Register or are not subject, on the basis of separate regulations, to compulsory social security or a retirement provision, excluding social insurance of farmers;*
- *are not temporarily under arrest or not serving a prison sentence; with the exception of a not serving a prison sentence outside prison with*

- zakładem karnym w systemie dozoru elektronicznego;
- nie uzyskują miesięcznie przychodu w wysokości przekraczającej połowę minimalnego wynagrodzenia za pracę, z wyłączeniem przychodów od środków pieniężnych zgromadzonych na rachunkach bankowych;
 - nie pobierają, na podstawie przepisów o pomocy społecznej, zasiłku stałego;
 - nie pobierają, na podstawie przepisów o świadczeniach rodzinnych, świadczenia pielęgnacyjnego lub dodatku do zasiłku rodzinnego z tytułu samotnego wychowywania dziecka i utraty prawa do zasiłku dla bezrobotnych na skutek upływu ustawowego okresu jego pobierania;
 - nie pobierają po ustaniu zatrudnienia świadczenia szkoleniowego.

Od 1997 r. za bezrobotnego nie uważa się osoby odbywającej szkolenie oraz staż u pracodawcy oraz od 1 VI 2004 r. również młodocianego absolwenta oraz osoby odbywającej przygotowanie zawodowe w miejscu pracy.

Do 31 V 2004 r. obowiązywała ustawa z 14 XII 1994 r. o zatrudnieniu i przeciwdziałaniu bezrobociu (tekst jednolity Dz. U. z 2003 r., Nr 58, poz. 514, z późniejszymi zmianami).

7. Stopę bezrobocia rejestrowanego obliczono jako stosunek liczby bezrobotnych zarejestrowanych do liczby cywilnej ludności aktywnej zawodowo, tj. bez osób odbywających czynną służbę wojskową oraz pracowników jednostek budżetowych prowadzących działalność w zakresie obrony narodowej i bezpieczeństwa publicznego.

Stopę bezrobocia podaje się z uwzględnieniem pracujących w gospodarstwach indywidualnych w rolnictwie (będących składową cywilnej ludności aktywnej zawodowo) wyszacowanych na podstawie wyników spisów.

8. Informacje o zatrudnionych w warunkach zagrożenia czynnikami szkodliwymi dla zdrowia opracowano na podstawie sprawozdawczości. Dane dotyczą:

- 1) zatrudnionych w podmiotach zaliczanych, według PKD 2007, do sekcji: **A** rolnictwo, leśnictwo, łowiectwo i rybactwo (dział 01 z wyłączeniem grupy 01.7 oraz indywidualnych gospodarstw rolnych, 02 i 03 z wyłączeniem klasy 03.11), **B** górnictwo i wydobywanie, **C** przetwórstwo przemysłowe, **D** wytwarzanie i zaopatrywanie w energię elektryczną, gaz, parę wodną, gorącą wodę i powietrze do układów klimatyzacyjnych, **E** dostawa wody; gospodarowanie ściekami i odpadami oraz działalność związana z rekultywacją, **F** budownictwo (działy 41–43 z wyłączeniem grupy 41.1), **G** handel hurtowy i detaliczny; naprawa pojazdów samochodowych, włączając motocykle, **H** transport i go-

system of electronic surveillance;

- *do not receive monthly income of the amount exceeding half of minimal remuneration for work, excluding income generated from money gathered on bank accounts;*
- *do not receive, on the basis of the regulations concerning social welfare, a permanent social benefit;*
- *do not receive on the basis of regulations concerning family allowances, nursing allowance or allowance supplementary to family benefit due to single parenthood and losing rights to the unemployment benefit due to the expiry of the legal duration of benefit receiving;*
- *do not receive after termination of employment training.*

Since 1997 a person undergoing a training, an internship with an employer as well as since 1 VI 2004 a juvenile school-leaver and a person undergoing a professional training at the workplace is not considered as an unemployed.

Until 31 V 2004 the Law on Employment and Combating Unemployment dated 14 XII 1994 (uniform text Journal of Laws 2003 No. 58, item 514, with later amendments) was in force.

7. The registered unemployment rate is calculated as the ratio of the number of registered unemployed persons to the economically active civilian population, i.e., excluding persons in active military service as well as employees of budgetary entities conducting activity within the scope of national defence and public safety.

The unemployment rate is given considering employed persons on private farms in agriculture (as a part of the economically active civilian population) estimated on the basis of the Censuses results.

8. Information regarding persons working in hazardous conditions i.e., with substances hazardous to health is compiled on the basis of reports. Data concern persons:

- 1) *employed by entities included in the A sections: agriculture, forestry and fishing (01 subsection excluding 01.7 group and private farms, 02 and 03 groups excluding 03.11 class), B mining and quarrying, C manufacturing, D electricity, gas, steam and air conditioning supply E water supply; sewerage, waste management and remediation activities, F construction (41–43 subsections excluding 41.1 group), G wholesale and retail trade; repair of motor vehicles and motorcycles, H transport and storage, J information and communication (58. 60-63 subsections excluding 63.9 group), M professional, scientific and technical activities (subsection 72 and 75), N administrative and support service activities*

spodarka magazynowa, **J** informacja i komunikacja (działy 58, 60 do 63 z wyłączeniem grupy 63.9), **M** działalność profesjonalna, naukowa i techniczna (działy 72 i 75), **N** działalność w zakresie usług administrowania i działalność wspierająca (działy 77 i 79 oraz klasa 81.29), **P** edukacja (podklasa 85.42.B), **Q** opieka zdrowotna i pomoc społeczna (dział 86), **S** pozostała działalność usługowa (dział 95).

Szczegółowe objaśnienia i informacje z zakresu warunków pracy zawierają publikacje GUS z serii „Informacje i opracowania statystyczne” – „Wypadki przy pracy” oraz „Warunki pracy”.

- 2) osób narażonych na działanie czynników związanych: ze środowiskiem pracy (substancje chemiczne, pyły przemysłowe, hałas, wibracje, gorący lub zimny mikroklimat, promieniowanie itp.), z uciążliwością pracy (wymuszona pozycja ciała, nadmierne obciążenie fizyczne itp. oraz od 2006 r. z niedostateczne oświetlenie stanowisk pracy) oraz z czynnikami mechanicznymi (szczególnie niebezpieczne maszyny).

Wynagrodzenia

9. Przeciętne miesięczne wynagrodzenie (nominalne) przypadające na 1 zatrudnionego obliczono przyjmując:

- wynagrodzenia osobowe, bez wynagrodzeń osób wykonujących pracę nakładczą oraz uczniów, a także osób zatrudnionych za granicą,
- wypłaty z tytułu udziału w zysku i w nadwyżce bilansowej w spółdzielniach,
- dodatkowe wynagrodzenia roczne dla pracowników jednostek sfery budżetowej,
- honoraria wypłacone niektórym grupom pracowników za prace wynikające z umowy o pracę, np. dziennikarzom, realizatorom filmów, programów radiowych i telewizyjnych.

10. Dane o przeciętnych miesięcznych wynagrodzeniach brutto przypadających na 1 zatrudnionego obejmują zaliczki na poczet podatku dochodowego od osób fizycznych oraz obowiązkowe składki na ubezpieczenia społeczne (emerytalne, rentowe i chorobowe) płacone przez ubezpieczonego pracownika, wprowadzone z dniem 1 I 1999 r. zgodnie z ustawą z dnia 13 X 1998 r. o systemie ubezpieczeń społecznych (tekst jednolity Dz. U. z 2009 r., Nr 205, poz. 1585 z późniejszymi zmianami).

Infrastruktura komunalna. Mieszkania

Infrastruktura komunalna

1. Dane o **urządzeniach komunalnych** dotyczą urządzeń czynnych i prezentowane są według lokalizacji obiektów.
2. Informacje o sieci wodociągowej, kanalizacyjnej i gazowej obejmują sieć obsługującą gospodarstwa domowe i innych użytkowników.

(subsections 77, 79 and 81.29 class), **P** education (subclass 85.42.B), **Q** human health and social work activities (subsection 86), **S** other service activities.

Detailed explanations and information concerning work conditions are contained in CSO's publications from series: „Statistical information and report” – „Accidents at Work” and „Working Conditions”.

- 2) exposed to factors connected with the work environment (chemical substances, industrial dusts, noise, vibrations, hot or cold micro-climates, radiation, etc.), strenuous work conditions (forced body positioning, excessive physical exertion, etc.) since 2006 with inadequate lighting of workstations) as well as mechanical factors connected with particularly dangerous machinery.

Wages and salaries

9. The average monthly (nominal) wages and salaries per paid employee were calculated assuming:

- personal wages and salaries, excluding wages and salaries of persons engaged in outwork as well as apprentices and persons employed abroad,
- payments from profit and balance surplus in cooperatives,
- annual extra wages and salaries for employees of budgetary sphere entities,
- fees paid to selected groups of employees for performing work in accordance with a labour contract, e.g., to journalists, film producers, radio and television programme producers.

10. Data regarding the average monthly gross wages and salaries per paid employee include the deduction from pay for personal income taxes and contributions to compulsory social security (retirement, pension and illness) paid by insured employee, introduced on 1 I 1999, in accordance with the Law on the Social Security System, dated 13 X 1998 (uniform text, Journal of Laws 2009 No. 205 item 1585, with later amendments).

Municipal infrastructure. Dwellings

Municipal infrastructure

1. Data regarding **municipal installations** concern operative installations; data is presented by location of constructions.
2. Information regarding the length of the water-line, the sewerage systems and gas-line system includes systems servicing households and others.

Informacje o **długości sieci wodociągowej i gazowej** dotyczą sieci rozdzielczej (bez przyłączy prowadzących do budynków mieszkalnych i innych obiektów) oraz sieci przesyłowej (magistralnej), tj. przewodów doprowadzających do sieci rozdzielczej wodę i od 2003 r. – gaz.

Dane o **długości sieci kanalizacyjnej**, oprócz przewodów ulicznych uwzględniają kolektory, tj. przewody odbierające ścieki z sieci ulicznej; nie uwzględniają natomiast kanałów przeznaczonych wyłącznie do odprowadzania wód opadowych.

Przez **przyłącza wodociągowe, kanalizacyjne i gazowe** prowadzące do budynków mieszkalnych (łącznie z budynkami zbiorowego zamieszkania, jak np.: hotele pracownicze, domy studenckie i internaty, domy opieki społecznej) rozumie się odgałęzienia łączące poszczególne budynki z siecią rozdzielczą lub w przypadku kanalizacji – z siecią ogólnospławną.

3. Dane o zużyciu gazu odnoszą się do wszystkich gospodarstw domowych.

4. Dane o liczbie odbiorców i zużyciu energii elektrycznej dotyczą gospodarstw domowych; od 2005 r. obejmują również gospodarstwa domowe, których głównym źródłem utrzymania jest dochód z użytkowanego gospodarstwa indywidualnego w rolnictwie.

Dane o **zużyciu energii elektrycznej i gazu z sieci** w gospodarstwach domowych (w tym również zużycie w gospodarstwach domowych prowadzących drobną działalność usługową) ustalono w oparciu o zaliczkowy system opłat.

Mieszkania

1. Informacje o **zasobach mieszkaniowych i mieszkaniach oddanych do użytkowania** dotyczą mieszkań, a także izb i powierzchni użytkowej w tych mieszkaniach, znajdujących się w budynkach mieszkalnych i niemieszkalnych. Nie obejmują one lokali zbiorowego zamieszkania (np. hotele pracownicze, domów studenckich, internatów, domów opieki społecznej i in.) i pomieszczeń nieprzeznaczonych na cele mieszkalne, a z różnych względów zamieszkałych (np. pomieszczenia inwentarskie, barakowozy, statki, wagony i in.).

Mieszkanie jest to lokal składający się z kilku lub jednej izby, łącznie z pomieszczeniami pomocniczymi, wybudowany lub przebudowany dla celów mieszkalnych, konstrukcyjnie wydzielony (trwałymi ścianami) w obrębie budynku, do którego to lokalu prowadzi niezależne wejście z klatki schodowej, ogólnego korytarza, wspólnej sieni bądź bezpośrednio z ulicy, podwórza lub ogrodu.

Izba jest to pomieszczenie w mieszkaniu oddzielone od innych pomieszczeń stałymi ścianami,

*Information regarding the **length of the water-line and gas-line network** concerns distribution network (excluding connections leading to residential buildings and other constructions) as well as the transmission (main) network, i.e. conduits providing water to the distribution network and since 2003 – gas.*

*Data regarding the **length of the sewerage network**, apart from street conduits, include collectors, i.e., conduits receiving sewerage from the street network; while they do not include sewers designed exclusively for draining run-off.*

***Water-line, sewerage and gas-line connections** leading to residential buildings (including buildings with multiple residents, e.g.: employee boarding houses, student dormitories and boarding schools, social welfare homes) are understood as branches linking individual buildings with the distribution system or, in the case of the sewerage system, with the main drainage system.*

***3. Data regarding the consumption of gas from gas-line**, concern all the households.*

***4. Data regarding the number of consumers and the consumption of electricity**, concern households; from 2005 include households, in which the main source of maintenance is income from a private farm in agriculture.*

*Data regarding the **consumption of electricity and gas from the gas-line network** in households (including also consumption in households conducting small-scale service activity) have been estimated on the basis of the prepayment system of charges.*

Dwellings

1. Information regarding **dwelling stocks and completed dwellings** concerns dwellings, as well as rooms and the usable floor space in these dwellings, located in residential and non-residential buildings. Data do not include collective accommodation facilities (e.g., employee hostels, student dormitories and boarding schools, social welfare homes and others) and spaces not designed for residential purposes, but which for various reasons are inhabited (e.g., animal accommodations, caravans, ships, wagons and others).

A dwelling is a premise comprising one or several rooms including auxiliary spaces, built or remodelled for residential purposes, structurally separated (by permanent walls) within a building, into which a separate access leads from a staircase, passage, common hall or directly from the street, courtyard or garden.

A room is a space in a dwelling separated from other spaces by permanent walls, with an ar-

o powierzchni co najmniej 4 m², z bezpośrednim oświetleniem dziennym, tj. oknem lub oszklonymi drzwiami w ścianie zewnętrznej budynku. Za izbę uważa się zarówno pokój, jak i kuchnię – jeżeli odpowiada warunkom określonym w definicji.

Dane o **liczbie izb w mieszkaniach** uwzględniają także izby użytkowane stale i wyłącznie do prowadzenia działalności gospodarczej, jeżeli izby te znajdowały się w obrębie mieszkania konstrukcyjnego i nie miały dodatkowego, oddzielnego wejścia z ulicy, podwórza lub z ogólnie dostępnej części budynku.

Powierzchnia użytkowa mieszkania jest to łączna powierzchnia pokoi, kuchni, przedpokoi, łazienek i wszystkich innych pomieszczeń wchodzących w skład mieszkania, bez względu na ich przeznaczenie i sposób użytkowania.

2. Pod względem rodzaju podmiotów władających sklasyfikowano mieszkania na stanowiące własność:

- 1) **spółdzielni mieszkaniowych** – mieszkania własnościowe (zajmowane na podstawie spółdzielczego własnościowego prawa do lokalu mieszkalnego) lub lokatorskie (zajmowane na podstawie stosunku najmu);
- 2) **gmin** (komunalne) – mieszkania stanowiące własność gminy lub powiatu (lokalnej wspólnoty samorządowej), a także mieszkania przekazane gminie, ale pozostające w dyspozycji jednostek użyteczności publicznej, takich jak: zakłady opieki zdrowotnej, ośrodki pomocy społecznej, jednostki systemu oświaty, instytucje kultury oraz stanowiące własność Skarbu Państwa, ale przekazane gminie w tzw. „przymusowy zarząd”;
- 3) **zakładów pracy** (sektora publicznego i prywatnego);
- 4) **Skarbu Państwa** – mieszkania pozostające w zasobie Agencji Nieruchomości Rolnych, w zasobie Wojskowej Agencji Mieszkaniowej, w zarządzie jednostek podległych ministerstwom: Obrony Narodowej, Spraw Wewnętrznych i Administracji, Sprawiedliwości, w zarządzie organów władzy państwowej, administracji państwowej, kontroli państwowej itp.;
- 5) **osób fizycznych** – mieszkania, do których prawo własności posiada osoba fizyczna (jedna lub więcej), przy czym osoba ta:
 - może być właścicielem całej nieruchomości (np. indywidualny dom jednorodzinny),
 - może posiadać udział w nieruchomości wspólnej, jako właściciel lokalu mieszkalnego, np. znajdującego się w budynku wielomieszkaniowym objętym wspólnotą mieszkaniową. Zaliczono tu również mieszkania w budynkach spółdzielni mieszkaniowych, dla których na mocy ustawy z dnia 15 XII 2000 r. o spółdzielniach mieszkaniowych zostało ustanowione odrębne prawo własności na rzecz osoby fizycznej (osób fizycznych) ujawnione w księdze wieczystej.

ea of at least 4 m², with direct day lighting, i.e., with a window or door containing a glass element in an external wall of the building. A kitchen area is treated as a room if it meets the conditions described in the definition.

*Data regarding the **number of rooms in a dwelling** also include rooms used regularly and exclusively to conduct economic activity, if these rooms are located within a construction of dwelling and do not have an additional, separate access from the street, courtyard and from a common space in the building.*

*The **usable floor space** of a dwelling is the total usable floor space of the rooms, kitchen, foyers, bathrooms, and all other spaces comprising the dwelling, regardless of their purpose or use.*

2. As regards the type of ownership, dwellings were classified as owned by:

- 1) **housing co-operatives** – member-owned dwellings (occupied on the basis of the co-operative ownership right to a residential premise) and condominiums (occupied on the basis of a contract of tenancy);
- 2) **gminas** (municipal) – dwellings owned by a gmina or a powiat (local self-government community) and also dwellings transferred to a gmina, but remaining at the disposal of public utilities such as: health care centres, social aid centres, units of education system, cultural institutions and dwellings owned by the State Treasury but put under forced administration of gminas;
- 3) **workplaces** (of public and private sector);
- 4) **State Treasury** – dwellings remaining in the stock of Agricultural Real Estate Agency, Military Housing Agency, under the management of units subordinated to the following ministries: National Defence, Interior and Administration, Justice, under the management of state authority organs, state administration, state control etc.;
- 5) **natural persons** – dwellings, which are owned by a natural person (one or more), while this person:
 - can be the owner of the whole real estate (for example an individual detached house),
 - can have a share in the common real estate, as the owner of a dwelling for example located in a block of flats included in a condominium. Dwellings in buildings of co-operatives were also included, for which, on the grounds of the Law dated 15 XII 2000 on housing co-operatives, a separate ownership right was established for the benefit of a natural person (natural persons) exposed in a real-estate register, was established.

Pojęcie **wspólnoty mieszkaniowej** odnosi się do budynku wielomieszkaniowego, w którym część lub wszystkie lokale stanowią wyodrębnioną własność potwierdzoną wpisem do księgi wieczystej. Wspólnotę mieszkaniową tworzy ogół właścicieli lokali (mieszkalnych i użytkowych) w danym budynku;

6) **towarzystw budownictwa społecznego;**

7) **pozostałych podmiotów** – mieszkania stanowiące własność instytucji budujących dla zysku – przeznaczone na sprzedaż, ale jeszcze niesprzedane osobom fizycznym lub na wynajem, mieszkania stanowiące własność instytucji wyznaniowych, stowarzyszeń, partii, związków zawodowych itp.

3. Informacje o **mieszkaniach, powierzchni użytkowej mieszkań** oraz o **izbach oddanych do użytkowania** dotyczą mieszkań w budynkach nowo wybudowanych i rozbudowanych (w części stanowiącej rozbudowę) oraz uzyskanych w wyniku przebudowy pomieszczeń niemieszkalnych.

Informacje o efektach **budownictwa indywidualnego** dotyczą mieszkań oddanych do użytkowania przez osoby fizyczne (prowadzące i nieprowadzące działalność gospodarczą), kościoły i związki wyznaniowe, z przeznaczeniem na użytek własny inwestora lub na sprzedaż i wynajem.

Edukacja i wychowanie

1. System edukacji w Polsce funkcjonuje zgodnie z ustawą z dnia 7 IX 1991 r. o systemie oświaty (tekst jednolity Dz. U. z 2004 Nr 256, poz. 2572, z późniejszymi zmianami) oraz ustawą z dnia 27 VII 2005 r. – Prawo o szkolnictwie wyższym (Dz. U. Nr 164, poz. 1365, z późniejszymi zmianami).

2. Wśród szkół objętych systemem oświaty funkcjonują:

- od roku szkolnego 1999/2000 6-letnie szkoły podstawowe oraz 3-letnie gimnazja (powstałe w miejsce 8-letnich szkół podstawowych), w których nauka jest obowiązkowa,
- od roku szkolnego 2002/2003 szkoły ponadgimnazjalne, tj. 2-3-letnie zasadnicze szkoły zawodowe, 3-letnie licea ogólnokształcące i profilowane, 4-letnie technika oraz od roku szkolnego 2004/2005 szkoły dla absolwentów zasadniczych szkół zawodowych (tj. 2-letnie uzupełniające licea ogólnokształcące i 3-letnie technika uzupełniające) i 3-letnie szkoły specjalne przysposabiające do pracy; do szkół ponadgimnazjalnych zalicza się również szkoły artystyczne dające uprawnienia zawodowe oraz szkoły policealne, ponadto szkoły ponadpodstawowe (dla absolwentów 8-letniej szkoły podstawowej) działające do zakończenia cyklu kształcenia ujmowano w szkołach ponadgimnazjalnych.

3. Z dniem 1 IX 2004 r. wprowadzono obowiązek odbycia rocznego przygotowania przedszkolnego

*The notion of **housing community** refers to a block of flats, in which a part or all dwellings constitute separate ownerships, confirmed by an entry in the land and mortgage register. Housing co-operative constitutes of all owners of dwellings (residential and business premises) in a given building;*

6) **public building society;**

7) **other entities** – dwellings owned by institutions, constructing for profit – for sale, but not yet sold to natural persons or for rental, dwellings owned by religious institutions, associations, political parties, labour unions etc.

3. Information regarding **dwellings, usable floor space of dwellings** as well as regarding **rooms completed** concerns dwellings in newly built and expanded buildings (the enlarged portion) as well as dwellings obtained as a result of adapting non-residential spaces.

Information regarding the results of **private construction** concerns dwellings completed by natural persons (conducting or not conducting economic activity), churches and religious associations, designed for the own use of the investor or for sale and rent.

Education

1. The educational system in Poland functions according to the Education System Act dated 7 IX 1991 (uniform text Journal of Laws 2004 No. 256, item 2572, with later amendments) and the Higher Education Act dated 27 VII 2005 (Journal of Laws No. 164, item 1365, with later amendments).

2. Among schools covered by the educational system, there are:

- since the 1999/2000 school year 6-year primary schools and 3-year lower secondary schools (which replaced 8-year primary schools), where education is compulsory,
- since the 2002/2003 school year upper secondary schools, i.e. 2-3-year basic vocational schools, 3-year general secondary schools and specialized secondary schools, 4-year technical secondary schools, as well as since the 2004/2005 school year supplementary schools for graduates from basic vocational schools (i.e. 2-year supplementary general secondary schools and 3-year supplementary technical secondary schools), and 3-year special job-training schools; upper secondary schools include also art schools leading to professional certification and post-secondary schools, moreover, upper secondary (post-primary) schools (for graduates from 8-year primary schools) operating until the end of the education cycle in the structure of upper secondary schools.

3. Since 1 IX 2004 an obligatory 1 year pre-primary education has been introduced for children

przez dzieci w wieku 6 lat w oddziałach przedszkolnych w szkołach podstawowych i przedszkolach (łącznie ze specjalnymi) oraz roku szkolnego 2008/2009 w zespołach wychowania przedszkolnego i punktach przedszkolnych tworzonych na podstawie rozporządzenia Ministra Edukacji Narodowej z dnia 10 I 2008 r. w sprawie rodzajów innych form wychowania przedszkolnego, warunków tworzenia i organizowania tych form oraz sposobu ich działania (Dz. U. Nr 7, poz. 38); do roku szkolnego 2003/2004 dzieci miały prawo do rocznego przygotowania przedszkolnego.

4. Prezentowane w dziale dane dotyczą m.in.: wychowania przedszkolnego, szkół dla dzieci i młodzieży, policealnych oraz szkół dla dorosłych.

5. Dane obejmują szkoły i placówki prowadzone przez jednostki administracji centralnej (rządowej), jednostki samorządu terytorialnego (gminy, powiaty i województwa) oraz inne osoby prawne i fizyczne.

6. Szkoły i placówki mogą być publiczne, niepubliczne oraz niepubliczne o uprawnieniach szkół publicznych. Szkoła niepubliczna może uzyskać uprawnienia szkoły publicznej, jeżeli realizuje minimum programowe oraz stosuje zasady klasyfikowania i promowania uczniów ustalone przez Ministra Edukacji Narodowej, umożliwiające uzyskanie świadectw lub dyplomów państwowych. Jednostki administracji centralnej (rządowej) i jednostki samorządu terytorialnego mogą prowadzić tylko szkoły publiczne. Szkoły podstawowe i gimnazja mogą być tylko publiczne lub niepubliczne o uprawnieniach szkół publicznych.

7. Szkoły dla dzieci i młodzieży (łącznie ze specjalnymi) obejmują:

- 1) szkoły podstawowe, w tym:
 - a) szkoły sportowe i mistrzostwa sportowego (bez szkół specjalnych),
 - b) szkoły filialne (bez szkół specjalnych),
 - c) szkoły artystyczne niedające uprawnień zawodowych (bez szkół specjalnych), realizujące jednocześnie program szkoły podstawowej,
- 2) gimnazja, w tym:
 - a) szkoły sportowe i mistrzostwa sportowego (bez szkół specjalnych),
 - b) z oddziałami przysposabiającymi do pracy na podbudowie programowej VI klasy szkoły podstawowej;
- 3) zasadnicze szkoły zawodowe;
- 4) licea ogólnokształcące, w tym szkoły sportowe i mistrzostwa sportowego (bez szkół specjalnych);
- 5) uzupełniające licea ogólnokształcące na podbudowie programowej zasadniczej szkoły zawodowej – od roku szkolnego 2004/2005;

at the age of 6 in pre-primary sections of primary schools and nursery schools (including special schools and special nursery schools) as well as since the 2008/2009 school year in pre-primary education groups and pre-primary points established on the basis of the decree of the Minister of National Education dated 10 I 2008 on types of other forms of pre-primary education, conditions of establishing and organising these forms as well as their functioning (Journal of Laws No. 7, item 38); until the 2003/2004 school year children had a right to receive 1 year pre-primary education.

4. Data presented in the chapter are, among others, related to: pre-primary education, schools for children and youth, post-secondary schools and schools for adults.

5. Data include schools and establishments managed by central (government) entities and local self-government entities (gminas, powiats and voivodships), as well as by other legal and private persons.

6. Schools and establishments can be public, non-public and non-public with the competence of a public school. A non-public school can obtain the competence of a public school if it implements the minimum programme as well as applies the principles of classifying and promoting pupils and students as established by the Ministry of National Education, allowing students to obtain state certificates or diplomas. Central (government) entities and local self-government entities can administer public schools only. Primary schools and lower secondary schools can be public schools or non-public schools with the competence of public schools only.

7. Schools for children and youth (including special schools) include:

- 1) primary schools, of which:
 - a) sports schools and athletic schools (excluding special schools),
 - b) branch schools (excluding special schools),
 - c) art schools not leading to professional certification (excluding special schools) simultaneously conducting a primary school programme,
- 2) lower secondary schools of which:
 - a) sports schools and athletic schools (excluding special schools),
 - b) job-training schools on the basis of 6th grade of primary school;
- 3) basic vocational schools;
- 4) general secondary schools of which sports schools and athletic schools (excluding special schools);
- 5) supplementary general schools based on the programme of basic vocational school – since 2004/2005 school year;

- 6) licea profilowane – od roku szkolnego 2002/2003;
- 7) technika, od roku szkolnego 2005/2006 łącznie z liceami zawodowymi i technicznymi;
- 8) technika uzupełniająca na podbudowie programowej zasadniczej szkoły zawodowej – od roku szkolnego 2004/2005;
- 9) ogólnokształcące szkoły artystyczne dające uprawnienia zawodowe (bez szkół specjalnych);
- 10) specjalne szkoły przysposabiające do pracy – od roku szkolnego 2004/2005.

8. Szkoły policealne – kształcą w formie dziennej, wieczorowej i zaocznej oraz od roku szkolnego 2008/2009 również w formie stacjonarnej i na odległość – obejmują:

- 1) szkoły policealne (1-, 2- lub 3-letnie), łącznie ze szkołami specjalnymi;
- 2) nauczycielskie kolegia języków obcych (3-letnie) oraz kolegia nauczycielskie (3-letnie), w których absolwentom nie nadaje się tytułu licencjata;
- 3) kolegia pracowników służb społecznych (3-letnie) od roku szkolnego 2005/2006.

9. Szkoły dla dorosłych kształcą w formie zaocznej oraz od roku szkolnego 2008/2009 również w formie stacjonarnej i na odległość – obejmują:

- 1) szkoły podstawowe dla dorosłych;
- 2) gimnazja dla dorosłych;
- 3) zasadnicze szkoły zawodowe dla dorosłych;
- 4) licea ogólnokształcące dla dorosłych;
- 5) uzupełniająca licea ogólnokształcące dla dorosłych na podbudowie programowej zasadniczej szkoły zawodowej – od roku szkolnego 2004/2005;
- 6) licea profilowane dla dorosłych – od roku szkolnego 2002/2003;
- 7) technika dla dorosłych łącznie z liceami zawodowymi;
- 8) technika uzupełniająca dla dorosłych na podbudowie programowej zasadniczej szkoły zawodowej – od roku szkolnego 2004/2005.

10. Szkoły specjalne organizowane są dla dzieci i młodzieży ze specjalnymi potrzebami edukacyjnymi, w tym dla młodzieży niepełnosprawnej. Kształcenie może być realizowane w systemie szkolnym lub w formie indywidualnej. Kształcenie specjalne odbywa się w funkcjonujących samodzielnie szkołach specjalnych, w szkołach ogólnodostępnych (w których tworzone są oddziały specjalne lub klasy integracyjne, ogólnodostępne) oraz w specjalnych ośrodkach szkolno-wychowawczych, innych placówkach oświatowo-wychowawczych lub zakładach opieki zdrowotnej (włącznie z zakładami leczenia uzdrowiskowego).

11. Placówki wychowania przedszkolnego są to placówki opiekuńczo-wychowawcze prze-

- 6) *specialized secondary schools – since 2002/2003 school year;*
- 7) *technical secondary school, until 2005/2006 school year including vocational and general-technical secondary schools;*
- 8) *supplementary technical schools based on the programme of basic vocational school – since 2004/2005 school year;*
- 9) *general art schools leading to professional certification (excluding special schools);*
- 10) *special job-training schools – since 2004/2005 school year.*

8. Post-secondary schools – educating in day, evening and weekend form as well as since 2008/2009 school year also full-time and distance form – include:

- 1) *post-secondary schools (1-, 2- or 3-year), including special schools;*
- 2) *foreign language teacher training colleges (3-year) as well as teacher training colleges (3-year), in which graduates do not receive the title of licentiate;*
- 3) *colleges of social work (3-year) since 2005/2006 school year.*

9. Schools for adults educating in weekend form as well since 2008/2009 school year also full-time and distance form – include:

- 1) *primary schools for adults;*
- 2) *lower secondary schools for adults;*
- 3) *basic vocational schools for adults;*
- 4) *general secondary schools for adults;*
- 5) *supplementary general schools for adults based on the programme of basic vocational school – since 2004/2005 school year;*
- 6) *specialized secondary schools for adults – since 2002/2003 school year;*
- 7) *technical secondary schools for adults including vocational secondary schools;*
- 8) *supplementary technical schools for adults based on the programme of basic vocational school – since 2004/2005 school year.*

10. Special schools are organized for disabled children and youth with special educational needs. Education may be conducted within the school system or individually. Special education occurs in special schools operating independently, in mainstream schools (in which special sections or mainstream integrated are established) as well as in special educational centres, other educational institutions or health care institutions (including health resorts).

11. Pre-primary education establishments are care and education centres designated for

znaczone dla dzieci w wieku od lat 3 do rozpoczęcia przez nie nauki w szkole podstawowej, zapewniające dzieciom opiekę oraz mające na celu przygotowanie ich do nauki w szkole.

Do placówek wychowania przedszkolnego zaliczono:

- przedszkola,
- oddziały przedszkolne w szkołach podstawowych, a od roku szkolnego 2008/2009 (tworzone na podstawie rozporządzenia Ministra Edukacji Narodowej z dnia 10 I 2008 r. w sprawie rodzajów innych form wychowania przedszkolnego, warunków tworzenia i organizowania tych form oraz sposobu ich działania (Dz. U. Nr 7, poz. 38);
- zespoły wychowania przedszkolnego,
- punkty przedszkolne.

12. Dane dotyczące wychowania przedszkolnego oraz szkół podano według stanu na początku roku szkolnego; dane o absolwentach – na koniec roku szkolnego.

13. Absolwenci eksterni występują wyłącznie w szkołach policealnych i w szkołach dla dorosłych.

14. Prezentowane informacje opracowano na podstawie systemu informacji oświatowej administrowanego przez Ministerstwo Edukacji Narodowej.

Ochrona zdrowia i opieka społeczna

1. Prezentowane w dziale dane w zakresie ochrony zdrowia obejmują informacje o działalności publicznej i niepublicznej **śłużby zdrowia**, z wyłączeniem **ochrony zdrowia resortu obrony narodowej, resortu spraw wewnętrznych i administracji** oraz **Agencji Bezpieczeństwa Wewnętrznego** (do 28 VI 2002 r. Urzędu Ochrony Państwa), a także **śłużby zdrowia w zakładach karnych**.

2. Informacje o **szpitalach** podano łącznie z zamiejscowymi oddziałami szpitalnymi; oznacza to, że oddziały te nie są wykazane jako odrębne zakłady, a dane o ich działalności zaliczono do macierzystego szpitala.

Dane o **łóżkach w szpitalach ogólnych** obejmują również:

- łóżka na oddziałach szpitalnych przy stacjach pogotowia ratunkowego – do 2002 r.,
- miejsca (łóżka i inkubatory) dla noworodków – od 2008 r.

Dane te nie obejmują natomiast miejsc na oddziałach dziennego pobytu.

3. Dane o praktykach lekarskich obejmują te podmioty, które świadczą usługi zdrowotne **wyłącznie w ramach środków publicznych**.

Dane o praktykach lekarskich wykazywane są łącznie z praktykami lekarskimi przeprowadzającymi badania profilaktyczne w zakresie służby medycyny pracy.

4. **Apteki ogólnodostępne** nie obejmują aptek w stacjonarnych zakładach opieki zdrowotnej (np. w szpitalach, w sanatoriach), które działają na potrzeby tych zakładów.

children 3 of age until beginning education in primary school secured children for care and aimed at preparation to education in school.

Pre-primary education establishments include:

- *nursery schools,*
- *pre-school sections in primary schools,* and since 2008/2009 school year (established on the basis of the decree of the Minister of National Education dated 10 January 2008 on types of other forms of pre-primary education, conditions of establishing and organizing the se forms as well as their functioning (Journal of Laws No. 7, item 38);
- *pre-primary education groups,*
- *pre-primary points.*

12. Data regarding pre-primary education as well as schools, concern the beginning of the school year: data concerning graduates – the end of the school year.

13. Extramural graduates occur only in post-secondary schools and schools for adults.

14. The information presented has been completed on the basis of the Educational Information System, administered by the Ministry of National Education.

Health care and social welfare

1. The data presented in this chapter on health care include information about the public and non-public activities of health care, excluding the health care service of the Ministry of National Defence, the Ministry of the Interior and Administration and the Internal Safety Agency (until 28 VI 2002 the Office of State Protection) and service health care in prisons.

2. Information regarding hospitals is given together with hospital branches; i.e., these branches are not listed as separate facilities, and data concerning their activity is included in that of the main hospital.

Data regarding beds in general hospitals also include:

- *beds in hospital wards located in emergency stations – until 2002,*
- *places (beds and incubators) for newborns – since 2008.*

However these data do not include places in day wards.

3. Data concerning medical practices include those entities that render health care services **exclusively within the framework of public funds**.

Presented data concerning medical practices include medical practices conducted within the framework of workplace medical service.

4. **Public pharmacies** do not include pharmacies in in-patient health care facilities (e.g. in hospitals and sanatoria), which operate for the needs of these units.

5. Dane o domach i zakładach pomocy społecznej dotyczą placówek stacjonarnych, dla których organami założycielskimi i podmiotami prowadzącymi są: jednostki samorządu terytorialnego, stowarzyszenia, organizacje społeczne, kościoły i związki wyznaniowe, fundacje, osoby fizyczne i prawne.

6. Placówki opiekuńczo-wychowawcze dla dzieci i młodzieży prezentuje się zgodnie z ustawą o pomocy społecznej z dnia 12 III 2004 r. (tekst jednolity Dz. U. z 2009 Nr 175, poz.1362 z późniejszymi zmianami).

Wyróżnia się placówki:

- **interwencyjne** – zapewniające na czas trwania sytuacji kryzysowej doraźną opiekę i wychowanie, kształcenie dostosowane do wieku i możliwości rozwojowych, przygotowujące diagnozę dziecka i jego sytuacji rodzinnej oraz ustalające wskazania do dalszej pracy z dzieckiem;
- **rodzinne** – tworzące jedną wielodzietną rodzinę, dla dzieci, którym nie znaleziono rodziny zastępczej lub przysposabiającej, umożliwiające całodobową opiekę i wychowanie licznemu rodzeństwu, zapewniające kształcenie, wyrównywanie opóźnień rozwojowych i szkolnych;
- **socializacyjne** zapewniające całodobową opiekę i wychowanie, zaspokajając niezbędne potrzeby dziecka. Prowadzą zajęcia wychowawcze, korekcyjne, kompensacyjne, logopedyczne, terapeutyczne rekompensujące brak wychowania w rodzinie i przygotowujące do życia społecznego, a dla dzieci niepełnosprawnych – odpowiednią rehabilitację i zajęcia specjalistyczne. Zapewniają dzieciom kształcenie, wyrównywanie opóźnień rozwojowych i szkolnych, podejmują działania w celu powrotu dziecka do rodziny naturalnej, znalezienia rodziny przysposabiającej lub umieszczenia w rodzinnej opiece zastępczej,
- **wielofunkcyjne** – placówki opiekuńczo-wychowawcze, których organizacja umożliwia łączenie dziennych i całodobowych działań interwencyjnych, socjalizacyjnych, terapeutycznych skierowanych na dziecko i rodzinę dziecka,
- **wsparcia dziennego** – działające w najbliższym środowisku dziecka, wspierające funkcje opiekuńczo-wychowawcze rodziny, świadcząc opiekę dzienną i zapewniając dziecku: pomoc w nauce, organizację czasu wolnego, rozwój zainteresowań, organizację zabaw i zajęć sportowych, stałą pracę z rodziną dziecka.

Kultura i turystyka

1. Do księgozbioru bibliotek publicznych zaliczono książki i broszury oraz gazety i czasopisma.

Za czytelnika uważa się osobę lub organizację, która w ciągu roku sprawozdawczego została

5. Data regarding social welfare homes and facilities concern facilities, established and led by local self-government entities, associations, social organizations, churches and religious associations, foundations, legal and natural persons.

6. Care and education centres for children and young people are presented in accordance with the Act on Social Welfare of 12 III 2004 (uniform text Journal of Laws 2009 No. 175, item 1362 with later amendments).

There are following types of such centres:

- **intervention centres** – providing short-term care during crisis situation, education adapted to the age and developmental capabilities, preparing diagnosis of a child and the child's family condition and establishing recommendations for the further course of working with the child;
- **family centres** – creating one large family for children without foster or adoptive family, allowing for 24-hour care for e.g. numerous brothers and sisters, providing education, compensating for worse development and performance at school;
- **socialization centres** – providing 24-hour care and education, fulfilling the necessary needs of the child. They conduct education, corrective, compensatory, speech therapy and therapeutic classes compensating lack of family care and preparing for life in society, and for children with disabilities – appropriate rehabilitation and specialized activities. They provide children with education, compensate for retardation in development and education, undertake activities aiming at returning a child to a natural family, finding an adoptive family or placing in family foster care,
- **multi-functional centres** – care and education centres whose organisation enable combining daytime and 24-hour therapeutic, intervention and socialization activities directed to child and child's family,
- **day-support centres** – operating in the immediate vicinity of the child, supporting childcare and educational functions of the family providing daytime care and providing a child with: help with schoolwork, organisation of leisure time, development of interests, organisation of games and sports, regular work with child's family.

Culture and tourism

1. Books and pamphlets as well as newspapers and magazines constitute the collection of public libraries.

A borrower is a person or an organisation which in the course of a reporting year was regis-

zarejestrowana w bibliotece i dokonała co najmniej jednego wypożyczenia.

2. Muzeum jednostka organizacyjna, nie nastawiona na osiągnięcie zysku, której celem jest gromadzenie i trwała ochrona dóbr naturalnego i kulturalnego dziedzictwa ludzkości o charakterze materialnym i niematerialnym, informowanie o wartościach i treściach gromadzonych zbiorów, upowszechnianie podstawowych wartości historii, nauki i kultury polskiej oraz światowej, kształtowanie wrażliwości poznawczej i estetycznej oraz umożliwianie korzystania ze zgromadzonych zbiorów (Ustawa z dnia 21 listopada 1996 r. o muzeach, Dz. U. 1997 r. Nr 5 poz. 24 z późniejszymi zmianami).

W muzeach jako **muzealia** wykazano rzeczy ruchome i nieruchomości wpisane do inwentarza muzealiów.

Wystawa – zorganizowane na czas określony udostępnianie dla publiczności (osób zwiedzających) zestawu dzieł sztuki lub eksponatów muzealnych, objętych odpowiednim tytułem. Jeden tytuł stanowi jedną wystawę.

3. Informacje o kinach dotyczą działalności kin ogólnie dostępnych, tj. powołanych do publicznego udostępniania filmów w formie projekcji na seansach filmowych, bez względu na rodzaj stosowanego nośnika filmu (taśma światłoczuła, taśma magnetyczna eksploatowana w technice wideo, nośnik cyfrowy).

4. Termin turystyka – zgodnie z Metodologią Unii Europejskiej – to ogół czynności osób podróżujących i przebywających w miejscach znajdujących się poza ich zwykłym otoczeniem przez okres nieprzekraczający 12 miesięcy, w celach wypoczynkowych, służbowych lub innych, z wyłączeniem podróży, których głównym celem jest podjęcie pracy zarobkowej.

5. Baza noclegowa turystyki dotyczy turystycznych obiektów zbiorowego zakwaterowania, tj. obejmuje hotele i podobne obiekty oraz pozostałe obiekty zbiorowego zakwaterowania; nie obejmuje pokoi gościnnych i kwater agroturystycznych.

6. W informacjach o obiektach i miejscach noclegowych turystyki nie uwzględnia się miejsc w obiektach przejściowo nieczynnych z powodu przebudowy, remontu, itp.

Leśnictwo

1. Informacje w zakresie leśnictwa dotyczą:
 - 1) **lasów publicznych** stanowiących własność:
 - a) Skarbu Państwa – zarządzanych oraz użytkowanych czasowo lub wieczysto przez:
 - Państwowe Gospodarstwo Leśne Lasy Pań-

tered at a library and checked out at least one item.

2. Museums are organisational units without the intention of making a profit aiming at gathering and sustainably conserving tangible and intangible goods of natural and cultural heritage of humanity, informing about values and contents of gathered collections, popularising basic values of Polish and international history, science and culture, forming cognitive and aesthetic sensitivity and enabling contact with collections (the Act on Museums of 21 November 1996, Journal of Laws of 1997 No. 5, item 24 with later amendments).

In museums movable and immovable property included in the inventory of exhibits are presented as exhibits.

Exhibition is defined as a set of museum collections under appropriate title, opened to the public (visitors) for a definite period of time One title constitutes one exhibition.

3. Information regarding cinemas concerns the activity of public cinemas, i.e., established for the purpose of public film screenings, regardless of the film carrier used (light-sensitive, magnetic tape and digital).

4. Tourism – in accordance with the methodology of the European Union – is the activities of persons travelling to and staying in places outside their usual environment for not more than 12 months for leisure, business and other purposes which are not linked to earning income.

5. Tourist accommodation facilities include collective tourist accommodation establishments i.e. hotels and similar establishments as well as other collective accommodation establishments, excluding guest rooms and agrotourism lodgings.

6. In data regarding accommodation and number of beds for tourists, places in temporary in active facilities due to expansion, renovation, etc., are not included.

Forestry

1. Information within the scope of forestry concerns:
 - 1) **public forests** owned by:
 - a) the State Treasury – managed and utilized temporarily or perpetually by:
 - State Forests Bational Forest Holding

stwowe (w skrócie „Lasy Państwowe”), nadzorowane przez Ministra Środowiska,
— jednostki ochrony przyrody (parki narodowe),
— jednostki organizacyjne innych ministrów, wojewodów, gmin lub związków komunalnych i Agencję Nieruchomości Rolnych,

b) gmin (w tym gmin mających również status miasta na prawach powiatu);

2) **lasów prywatnych** stanowiących własność:

- a) osób fizycznych,
- b) wspólnot gruntowych będących własnością wszystkich lub części mieszkańców wsi,
- c) spółdzielni produkcyjnych i kółek rolniczych oraz oddane im w zarząd i bezpłatnie użytkowanie,
- d) innych osób prawnych.

2. Powierzchnia gruntów leśnych obejmuje powierzchnię lasów oraz gruntów związanych z gospodarką leśną.

Do **powierzchni lasów** zalicza się grunty o zwartej powierzchni co najmniej 0,10 ha pokryte roślinnością leśną (powierzchnia zalesiona) lub przejściowo jej pozbawione (powierzchnia niezalesiona).

Są to grunty przeznaczone do produkcji leśnej lub stanowiące rezerwaty przyrody, wchodzące w skład parków narodowych lub wpisane do rejestrów zabytków.

Do **gruntów związanych z gospodarką leśną** zalicza się grunty zajęte pod wykorzystywane dla potrzeb gospodarki leśnej: budynki i budowle, linie podziału przestrzennego lasu, drogi leśne, szkółki leśne, miejsca składowania drewna, urządzenia melioracji wodnych, tereny pod liniami energetycznymi, parkingi leśne i urządzenia turystyczne.

Zalesienia polegają na zakładaniu upraw leśnych na gruntach pozostających poprzednio poza uprawą leśną, tj. na gruntach nieleśnych.

3. Wskaźnik lesistości (lesistość) obliczono jako stosunek procentowy powierzchni lasów do ogólnej powierzchni województwa/powiatu/gminy.

Transport

1. Drogi publiczne, na podstawie znowelizowanych przepisów ustawy z dnia 21 III 1985 r. (Dz. U. Nr 14, poz. 60) o drogach publicznych (tekst jednolity Dz. U. z 2007 r. Nr 19, poz. 115 z późniejszymi zmianami) dzielą się na następujące kategorie: drogi krajowe, wojewódzkie, powiatowe i gminne.

Do **dróg powiatowych** zalicza się drogi (poza krajowymi i wojewódzkimi) stanowiące połączenia miast będących siedzibami powiatów z siedzibami gmin i siedzib gmin między sobą.

(abbreviated as "State Forests") supervised by the Minister of Environment,

— nature protection units (national parks),

— organizational units supervised by different ministers, voivods, gminas or municipal associations and the Agricultural Property Agency,

b) gminas (of which gminas which are also cities with powiat status);

2) **private forests** owned by:

a) natural persons,

b) land held in common by all or part of the residents of a village,

c) agricultural production co-operatives and handed over for management and gratuitous use,

d) other legal persons.

2. Forest land includes area of forests as well as land connected with silviculture.

Forest areas include land with a homogeneous area of at least 0,1 ha covered by forest vegetation (wooded area) or temporarily without it (unwooded area).

These areas are designated for silviculture production or constitute nature conservation areas incorporated into national parks or entered into register of monuments nature reserves and national parks or are registered as nature monuments.

Land connected with silviculture includes land used for purposes of forest management: buildings and structures, spatial division lines in forests, forest roads, forest nurseries, wood stockpiling areas, drainage devices, areas below power transmission lines, car parks in forests and tourism devices.

Afforestation consists in establishing woodland crops on land previously outside silviculture i.e. non-forest areas.

3. The forest cover indicator (forest cover) was calculated as the percentage ratio of forest area to the total area of the voivodship/powiat/gmina.

Transport

1. Public roads are divided on the basis of amended provisions to the Law on Public Roads dated 21 III 1985 (Journal of Laws No. 14, item 60 with later amendments) into following categories: national, regional, powiat and gmina roads.

Powiat roads include roads (excluding national and voivodship roads), which link powiat capital cities with gmina capital cities with other such cities.

Do **dróg gminnych** zalicza się drogi o znaczeniu lokalnym, stanowiące uzupełniającą sieć dróg (poza krajowymi, wojewódzkimi i powiatowymi) służącą miejscowym potrzebom, z wyłączeniem dróg wewnętrznych.

Handel

1. Do **targowisk** zaliczono wyodrębnione tereny i budowle (place, ulice, hale targowe) ze stałymi, względnie sezonowymi punktami sprzedaży drobnotalicznej lub urządzeniami przeznaczonymi do prowadzenia handlu w wyznaczone dni tygodnia lub codziennie (bazaary).

Za **targowiska sezonowe** uznano te place i ulice, gdzie uruchamiane są na okres do 6 miesięcy punkty handlowe, w związku ze wzmożonym ruchem nabywców (np. nadmorski ruch urlopowy) i działalność ta jest ponawiana w kolejnych sezonach.

Finanse publiczne

1. Ogólne zasady finansów publicznych, gospodarki finansowej jednostek samorządu terytorialnego, sprawozdawczości budżetowej oraz klasyfikacji dochodów i wydatków budżetowych regulują m.in. następujące akty prawne:

- ustawa z dnia 27 VIII 2009 r. o finansach publicznych (Dz. U. Nr 157, poz. 1240, z późniejszymi zmianami),
- ustawa z dnia 8 III 1990 r. o samorządzie gminnym (tekst jednolity Dz. U. z 2001 r., Nr 142, poz. 1591 z późniejszymi zmianami),
- ustawa z dnia 5 VI 1998 r. o samorządzie powiatowym (tekst jednolity Dz. U. z 2001 r., Nr 142, poz. 1592 z późniejszymi zmianami),
- ustawa z dnia 5 VI 1998 r. o samorządzie województwa (tekst jednolity Dz. U. z 2001 r., Nr 142, poz. 1590 z późniejszymi zmianami),
- ustawa z dnia 13 XI 2003 r. o dochodach jednostek samorządu terytorialnego (tekst jednolity Dz. U. z 2010 r., Nr 80, poz. 526 z późniejszymi zmianami),
- rozporządzenie Ministra Finansów z dnia 3 II 2010 r. w sprawie sprawozdawczości budżetowej (Dz. U. Nr 20, poz. 103),
- rozporządzenie Ministra Finansów z dnia 2 III 2010 r. w sprawie szczegółowej klasyfikacji dochodów, wydatków, przychodów i rozchodów oraz środków pochodzących ze źródeł zagranicznych (Dz. U. Nr 38, poz. 207, z późniejszymi zmianami).

2. Na dochody **budżetów jednostek samorządu terytorialnego** składają się:

- 1) dochody własne, tj.:
 - a) dochody z tytułu udziałów we wpływach

Gmina roads are local roads complementing the road network (excluding domestic, voivodship and powiat roads) serving regional needs, excluding interior roads.

Trade

1. **Marketplace** is a separate ground including buildings (squares, streets, covered markets) with permanent or seasonal retail sales outlets or with devices designated for conducting trade activity on a stated day of week or every day (bazaar).

Seasonal marketplaces are squares and streets where retail outlets operate up to 6 months in connection with active demand (e.g., holiday traffic at the seaside) and this kind of activity is renewed in following seasons.

Public finance

1. The general principles of public finance, management of local self-government entities, budgetary reporting and classification of budget revenue and expenditure are regulated by the following legal acts:

- the Law on Public Finance of 27 VIII 2009 (Journal of Laws No. 157, item 1240, as amended),
- the Law on Gmina Self-government of 8 III 1990 (consolidated text, Journal of Laws 2001 No. 142, item 1591, as amended),
- the Law on Powiat Self-government of 5 VI 1998 (consolidated text, Journal of Laws 2001 No. 142, item 1592, as amended),
- the Law on Regional Self-government of 5 VI 1998 (consolidated text, Journal of Laws 2001 No. 142, item 1590, as amended),
- the Law on Incomes of Local Self-government Entities of 13 XI 2003 (consolidated text, Journal of Laws of 2010 No. 80, item 526, as amended),
- the Regulation of the Minister of Finance of 3 II 2010 on budgetary statements (Journal of Laws No. 20, item 103),
- the Regulation of the Minister of Finance of 2 III 2010 on the detailed Classification of Revenue and Expenditure as well as receipts and payments as well as of resources from foreign sources (Journal of Laws No. 38, item 207, as amended).

2. **Revenue of local self-government entities budgets** consist of:

- 1) own revenue, i.e.:
 - a) revenue from shares in receipts from per-

- z podatku dochodowego od osób prawnych i osób fizycznych,
- b) wpływy z podatków ustalanych i pobieranych na podstawie odrębnych ustaw, tj.: podatek rolny, podatek od nieruchomości, podatek od środków transportowych, wpływy z karty podatkowej, podatek od spadków i darowizn, podatek leśny, podatek od czynności cywilno-prawnych,
- c) wpływy z opłat ustalanych i pobieranych na podstawie odrębnych ustaw, np.: z opłaty skarbowej, eksploatacyjnej, targowej, miejscowej, uzdrowskiej i od posiadania psów, innych stanowiących dochody gminy, uiszczanych na podstawie odrębnych przepisów,
- d) dochody z majątku jednostek samorządu terytorialnego,
- e) pozostałe dochody jednostek samorządu terytorialnego, np. opłaty administracyjne, opłaty miejscowe, odsetki od środków gromadzonych na rachunkach bankowych, odsetki za nieterminowo wnoszone opłaty;
- 2) dotacje celowe:
- z budżetu państwa, m.in. na zadania: z zakresu administracji rządowej, własne, realizowane na podstawie porozumień z organami administracji rządowej,
 - na zadania realizowane na podstawie porozumień z jednostkami samorządu terytorialnego,
 - dotacje otrzymane z funduszy celowych,
- 3) dotacje rozwojowe
- 4) subwencja ogólna z budżetu państwa przekazywana wszystkim jednostkom samorządu terytorialnego dla uzupełnienia ich własnych dochodów, w tym na zadania oświatowe.
- 3. Na wydatki budżetów jednostek samorządu terytorialnego składają się m.in.:**
- 1) wydatki majątkowe, w tym inwestycyjne,
- 2) wydatki bieżące:
- a) dotacje, w tym dla zakładów budżetowych, gospodarstw pomocniczych i funduszy celowych,
 - b) świadczenia na rzecz osób fizycznych,
 - c) wydatki bieżące jednostek budżetowych, w tym:
 - wynagrodzenia,
 - pochodne od wynagrodzeń,
 - zakup materiałów i usług,
 - d) obsługę długu publicznego,
 - e) wydatki z tytułu udzielania poręczeń i gwarancji,
 - f) pozostałe wydatki.
- sonal and corporate income taxes,
- b) receipts from taxes established and collected on the basis of separate acts (i.e., the agricultural tax, the tax on real estate, the tax on means of transport, receipts from lump-sum taxation, inheritance and gifts, the forest tax, tax on civil law transactions),
- c) receipts from fees established and collected on the basis of separate acts e.g. the Financial Statute, the Service Law and the Marketplace Law, local and spa charged; dogs tax, other from representing proceeds of municipalities, to be paid on the basis of separate regulations,
- d) receipts from property of local self-government entities,
- e) other income of local self-government entities e.g. administrative fees, local fees, interest on funds deposited in bank accounts, interest on late payments;
- 2) appropriated allocations:
- allocations from the state budget, i.a. for: government administration-related tasks, own tasks and tasks realized on the basis of agreements with government administration bodies,
 - for tasks conducted on the basis of agreements with government bodies,
 - grants received from special-purpose funds,
- 3) grants development
- 4) general subsidies from the state budget granted to all local self-government units to supplement their own revenues (including educational tasks).
- 3. Expenditure of local self-government budgets include among others:**
- 1) property expenditure including investment expenditure,
- 2) current expenditures:
- a) grants, of which for budgetary establishments, auxiliary units and special-purpose funds,
 - b) benefits for natural persons,
 - c) current expenditures of budgetary units, of which:
 - remuneration,
 - remuneration-related contributions,
 - purchase of materials and services,
 - d) public debt service,
 - e) related to granted sureties and guarantees,
 - f) other.

Inwestycje i środki trwałe

1. Informacje o nakładach inwestycyjnych opracowano według zasad systemu rachunków narodowych, zgodnie z zaleceniami Europejskiego Systemu Rachunków Narodowych i Regionalnych (ESA 1995).

Nakłady inwestycyjne są to nakłady finansowe lub rzeczowe, których celem jest stworzenie nowych środków trwałych lub ulepszenie (przebudowa, rozbudowa, rekonstrukcja lub modernizacja) istniejących obiektów majątku trwałego, a także nakłady na tzw. pierwsze wyposażenie inwestycji.

Nakłady inwestycyjne dzielą się na nakłady na środki trwałe oraz pozostałe nakłady.

Nakłady na środki trwałe są to nakłady na:

- budynki i budowle (obejmują budynki i lokale oraz obiekty inżynierii lądowej i wodnej), w tym m.in. roboty budowlano-montażowe, dokumentacje projektowo-kosztorysowe,
- maszyny, urządzenia techniczne i narzędzia (łącznie z przyrządami, ruchomościami i wyposażeniem),
- środki transportu,
- inne, tj.: melioracje szczegółowe, koszty ponoszone przy nabyciu gruntów i używanych środków trwałych, inwentarz żywy (stado podstawowe) i zasadzenia wieloletnie, a ponadto odsetki od kredytów i pożyczek inwestycyjnych za okres realizacji inwestycji (uwzględnione wyłącznie w danych wyrażonych w cenach bieżących), z wyjątkiem odsetek nieuwzględnionych w wartości nakładów na środki trwałe przez podmioty stosujące Międzynarodowe Standardy Rachunkowości (MSR), wprowadzone od 1 I 2005 r.

Pozostałe nakłady są to nakłady na tzw. pierwsze wyposażenie inwestycji oraz inne koszty związane z realizacją inwestycji. Nakłady te nie zwiększają wartości środków trwałych.

2. Nakłady inwestycyjne zaliczono do odpowiednich sekcji PKD 2007 zgodnie z zaklasyfikowaniem działalności inwestora (podmiotu gospodarki narodowej), z wyjątkiem nakładów na obiekty niezwiązane z jego podstawową działalnością, które zaliczono do odpowiedniej sekcji według kryterium przeznaczenia obiektu (dotyczy np. budynków i lokali mieszkalnych, obiektów przeznaczonych dla potrzeb edukacji, ochrony zdrowia, sportu i rekreacji). Nakłady inwestycyjne na drogi publiczne, ulice i place zalicza się od 2005 r. do sekcji „Transport i gospodarka magazynowa”.

3. Podziału nakładów inwestycyjnych według podregionów i powiatów dokonano na podstawie faktycznej lokalizacji inwestycji.

Investments and fixed assets

1. Information regarding investment outlays was compiled according to the principles of the system of national accounts, according to recommendations of European System of National and Regional Accounts (ESA 1995).

Investment outlays are financial or tangible outlays, the purpose of which is the creation of new fixed assets or the improvement (rebuilding enlargement, reconstruction or modernization) of existing capital asset items, as well as outlays on so-called initial investments.

Investment outlays are divided into outlays on fixed assets and other outlays.

Outlays on fixed assets include outlays on:

- buildings and structures (include buildings and places as well as civil engineering works), of which, i.a., construction and assembly works, design and cost estimate documentations,
- machinery, technical equipment and tools (including instruments, movables and endowments),
- transport equipment,
- others, i.e. detailed meliorations, costs incurred for purchasing land and second-hand fixed assets as well as livestock (basic herd), long-term plantings, interests on investment credits and investment loans for the period of investment realization (included exclusively in data expressed at current prices), except for interests not included in outlays on fixed assets by units that use International Accounting Standards – IAS implemented since 1 I 2005.

Other outlays are outlays on so-called initial investments as well as other costs connected with investment realization. These outlays do not increase the value of fixed assets.

2. Investment outlays are included into the appropriate sections and divisions of the NACE rev. 2 PKD 2007 in accordance with the classification of the investor's activity (entity of the national economy), with the exception of outlays on structures not connected with its basic activity, which were included into the appropriate sections and divisions according to the criteria of structure destination (concerning, e. g. residential buildings, buildings for education, health care, sport and recreational purposes). Investment outlays on public roads, streets and squares are included in the section „Transportation and storage” since 2005.

3. The division of investment outlays by subregions and powiats was made on the basis of the actual location of the investment.

4. Do środków trwałych zalicza się kompletne i nadające się do użytku składniki majątkowe o przewidywanym okresie używania dłuższym niż rok, w tym również drogi publiczne, ulice i place łącznie z pobocznymi i podbudową, uzbrojenie terenu, zasadzenia wieloletnie, melioracje, budowle wodne, grunty oraz inwentarz żywy (stado podstawowe) oraz od 1 I 2002 r. spółdzielcze własnościowe prawo do lokalu mieszkalnego i spółdzielcze prawo do lokalu niemieszkalnego (użytkowego).

Dane o środkach trwałych nie obejmują wartości gruntów uznanych od 1 I 1991 r. za środki trwałe zgodnie z rozporządzeniem Rady Ministrów z dnia 12 XII 1990 r. (Dz. U. Nr 90, poz. 529) oraz prawa użytkowania wieczystego gruntu uznanego od 1 I 2002 r. za środki trwałe zgodnie z ustawą o rachunkowości z dnia 29 IX 1994 r. (tekst jednolity Dz. U. z 2009, Nr 152, poz. 1223, z późniejszymi zmianami).

5. Wartość brutto środków trwałych jest to wartość równa nakładom poniesionym na ich zakup lub wytworzenie, bez potrącenia wartości zużycia (umorzenia).

Przez **wartość brutto** środków trwałych **w bieżących cenach ewidencyjnych** według stanu w dniu 31 XII należy rozumieć:

- przed 1 I 1995 r. – wartość w cenach odtworzenia z września 1994 r.;
- po 1 I 1995 r. – wartość w cenach bieżących nabycia lub wytworzenia;
- od 1 I 2005 r. również wycenę według wartości godziwej w podmiotach stosujących Międzynarodowe Standardy Rachunkowości (MSR).

6. Podziału środków trwałych według sekcji Polskiej Klasyfikacji Działalności w układzie podregionów i powiatów dokonano zgodnie z siedzibą jednostki lokalnej i rodzajem działalności tej jednostki.

Podmioty gospodarki narodowej

Dane dotyczące **podmiotów gospodarki narodowej** obejmują podmioty zarejestrowane w Krajowym Rejestrze Urzędowym Podmiotów Gospodarki Narodowej (REGON), tj. osoby prawne, jednostki organizacyjne niemające osobowości prawnej oraz osoby fizyczne prowadzące działalność gospodarczą, z wyłączeniem osób prowadzących indywidualne gospodarstwa rolne, zaklasyfikowane do poszczególnych sekcji i działów PKD według przeważającego rodzaju działalności.

4. Fixed assets include asset components and other objects completed and ready for usage with an expected period of utility exceeding 1 year, of which also public roads, streets and squares, together with shoulders and foundations, development of tracts of land, long-term plantings, meliorations, water structures, land and livestock (basic herd) as well as since 1 I 2002 co-operative ownership right to residential premise and co-operative right to non-residential (utilitarian) premise.

Data regarding fixed assets do not include the value of land recognised since 1 I 1991, as a fixed assets, in accordance with the decree of the Council of Ministers, dated 12 XII 1990 (Journal of Laws No. 90, item 529) as well as right of perpetual use of land regarded as fixed assets since 1 I 2002, in accordance with the Act on Accounting, dated 29 IX 1994 (uniform text, Journal of Laws 2009, No. 152, item 1223, with later amendments).

5. The gross value of fixed assets is the value equal to the outlays incurred on purchasing or manufacturing them, without deducting consumption value (depreciation).

The **gross value of fixed assets at current book keeping prices** is understood, as of 31 XII with in the scope of fixed assets designated for exploitation:

- before 1 I 1995 – the value in replacement costs of September 1994;
- after 1 I 1995 – the purchase or manufacturing value at current prices;
- since 2005 also revaluation according to fair value in units that used International Accounting Standards (IAS).

6. The division of fixed assets by NACE rev.1.1 sections by subregions and powiats was made according to the abode of local unit and kind of activity of the unit.

Entities of the national economy

Data concerning **entities of the national economy** include entities registered in the Country Official Register of the Units of the National Economy (REGON), i.e., legal persons, organizational units without legal personality as well as natural persons conducting economic activity, excluding private farms in agriculture classified into particular sections and divisions of NACE by main economic activity.

I. WAŻNIEJSZE DANE O WOJEWÓDZTWIE
MAJOR DATA ON THE VOIVODSHIP

Lp.	WYSZCZEGÓLNIENIE	2000	2001	2002	2003	2004	2005
POWIERZ AR							
1	Powierzchnia w km ² (stan w dniu 31 XII)	22902	22902	22902	22896	22896	22896
STAN I OCHRONA ENVIRONMENTAL							
2	Grunty zdewastowane i zdegradowane wymagające rekultywacji i zagospodarowania (stan w dniu 31 XII) w ha . . .	3163	3075	3229	3236	3142	3094
Pobór wody – w % poboru ogółem – na cele:							
3	produkcyjne ^a (poza rolnictwem, łowiectwem i leśnictwem; rybnictwem)	91,5	92,0	92,4	92,4	92,8	91,9
4	eksploatacji sieci wodociągowej ^b	7,1	7,2	7,1	7,1	6,8	7,0
Zużycie wody na 1 km ² w dam ³ :							
5	na potrzeby gospodarki narodowej i ludności	73,3	68,4	67,3	66,9	65,7	64,1
6	do produkcji przemysłowej	67,4	63,3	62,7	62,6	61,5	59,7
7	Ścieki przemysłowe i komunalne oczyszczane w % wymagających oczyszczenia ^c	78,7	81,0	82,8	82,3	82,1	83,1
8	Ścieki przemysłowe i komunalne nieoczyszczane na 1 km ² w dam ³	1,3	1,1	0,9	0,9	0,9	0,9
9	Ludność korzystająca ^e z oczyszczalni ścieków w % ogółu ludności	58,0	57,3	57,8	59,0	59,4	59,8
Emisja przemysłowych zanieczyszczeń powietrza z zakładów szczególnie uciążliwych dla czystości powietrza na 1 km ² w t:							
10	pyłowych	0,3	0,3	0,3	0,2	0,2	0,2
11	gazowych (bez dwutlenku węgla)	3,5	3,2	2,6	1,8	1,8	1,7
Redukcja przemysłowych zanieczyszczeń powietrza z zakładów szczególnie uciążliwych dla czystości powietrza w % zanieczyszczeń wytworzonych:							
12	pyłowych	98,8	98,8	98,6	98,9	98,8	98,5
13	gazowych (bez dwutlenku węgla)	17,2	20,9	35,1	48,1	47,6	46,5
14	Odpady (z wyłączeniem odpadów komunalnych) / wytworzone (w ciągu roku) na 1 km ² w t	231,4	218,0	188,6	230,5	226,3	237,0
15	Odpady komunalne zebrane (w ciągu roku) przez zakłady oczyszczania ^e na 1 mieszkańca w kg	523	375	358	332	312	297
Nakłady na środki trwałe ^h (ceny bieżące) – w % nakładów ogółem – na:							
16	ochronę środowiska	10,8	8,3	7,2	5,5	5,7	5,9
17	gospodarkę wodną	1,0	1,0	0,8	1,3	1,3	1,8
Powierzchnia o szczególnych walorach przyrodniczych prawnie chroniona (stan w dniu 31 XII):							
18	w % powierzchni ogólnej	20,2	20,5	20,5	20,5	20,7	20,8
19	na 1 mieszkańca w m ²	2721	2758	2765	2768	2794	2810
BEZPIECZEŃSTWO PUBLIC							
Przestępstwa stwierdzone w zakończonych postępowaniach przygotowawczych:							
20	w liczbach bezwzględnych	72342	79487	72593	68512	67096	64874
21	na 10 tys. ludności	417,4	458,2	427,4	403,7	395,7	382,9
22	Wskaźnik wykrywalności sprawców przestępstw stwierdzonych w %	47,1	50,3	51,6	50,1	50,4	54,4

^a Z ujęć własnych. ^b Pobór wody na ujęciach przed włączeniem do sieci. ^c Odprowadzone do wód (do 2002 r. – do wód walne z danymi za lata poprzednie. ^e Na podstawie szacunków. ^f Patrz uwagi ogólne ust. 5 na str. 17. ^g Dane szacunkowe. ^h Do

^a From own intakes. ^b Water withdrawal by intakes before entering the water system. ^c Discharged into waters (until are not strictly comparable with data of previous years. ^e Estimated data. ^f See general notes item 5 on page 17.

2006	2007	2008	2009	2010	2011	SPECIFICATION	No.
CHNIA							
EA							
22892	22892	22892	22892	22892	22892	Area in km ² (as of 31 XII)	1
ŚRODOWISKA PROTECTION							
3083	3070	2993	2887	2852	2769	Devastated and degraded land requiring reclamation and management (as of 31 XII) in ha	2
94,0	93,1	92,4	91,4	91,8	92,5	Water withdrawal – in % of total withdrawal – for purposes of production ^a (excluding agriculture, hunting and forestry; fishing)	3
5,5	5,9	6,0	6,6	6,1	5,6	exploitation of water-line system ^b	4
82,2	73,9	73,7	64,9	70,4	74,1	Consumption of water per 1 km ² in dam ³ :	5
78,1	69,6	69,0	60,2	65,6	69,4	for needs of the national economy and population	6
84,6	84,9	93,6	94,3	99,5	99,3	Industrial and municipal waste water treated in % of requiring treatment ^c	7
0,8	0,8	0,7	0,4	0,0 ^d	0,0	Industrial and municipal waste water untreated per 1 km ² in dam ³	8
60,4	60,4	60,1	77,0	78,2	80,3	Population using ^e waste water treatment plants in % of total population	9
0,2	0,2	0,2	0,2	0,1	0,1	Emission of industrial air pollutants by plants generating substantial air pollution per 1 km ² in t:	10
2,1	2,1	1,9	1,5	1,8	1,9	particulates	11
						gases (excluding carbon dioxide)	
98,8	98,9	99,4	99,4	99,5	99,6	Reduction of industrial air pollutants by plants generating substantial air pollution in % of pollutants produced:	12
44,7	40,7	43,8	44,0	46,7	47,9	particulates	13
						gases (excluding carbon dioxide)	14
304,7	298,8	260,0	206,8	261,1	330,1	Waste (excluding municipal waste) ^f generated (during the year) per 1 km ² in t	15
299	310	315	318	309	312	Municipal waste collected (during the year) by purification plants ^g per capita in kg	16
7,7	6,2	5,0	7,0	12,6	8,2	Outlays on fixed assets ^h (current prices) – in % of total outlays – for:	17
2,0	1,9	1,6	2,8	3,1	1,7	environmental protection	18
						water management	19
21,3	21,5	21,5	21,1	21,1	21,1	Legally protected areas possessing unique environmental value (as of 31 XII):	20
2886	2910	2904	2847	2799	2800	in % of total area	21
						per capita in m ²	22
PUBLICZNE SAFETY							
60687	57948	53318	58358	60957	62463	Ascertained crimes in completed preparatory proceedings:	20
358,3	342,3	315,1	344,6	359,9	362,5	in absolute numbers	21
60,0	65,6	66,3	68,6	70,7	71,1	per 10 thous. population	22

powierzchniowych) lub do ziemi. ^d Od 2010 r. zmieniono metodologię badania ścieków komunalnych; dane nie są w pełni porównywalne z danymi z lat 2002-2005 – jako wydatki inwestycyjne.

2002 – info surface waters) or into the ground. ^d Since 2010 change in the methodology of municipal wastewater; data

^g Estimated data. ^h Until 2001 defined as investment outlays, in years 2002-2005 as outlays on investment expenditure.

I. WAŻNIEJSZE DANE O WOJEWÓDZTWIE (cd.)
MAJOR DATA ON THE VOIVODSHIP (cont.)

Lp.	WYSZCZEGÓLNIENIE	2000	2001	2002	2003	2004	2005
							LUD POPU
1	Ludność (stan w dniu 31 XII)	1697935	1698402	1697718	1696073	1694865	1694178
2	miasta	1182979	1181086	1178370	1175287	1174336	1171908
3	wieś	514956	517316	519348	520786	520529	522270
4	z liczby ogółem kobiety	869974	870544	870764	870391	870213	870103
5	Kobiety na 100 mężczyzn (stan w dniu 31 XII)	105,1	105,2	105,3	105,4	105,5	105,6
6	Ludność na 1 km ² powierzchni ogólnej (stan w dniu 31 XII)	74	74	74	74	74	74
Ludność w wieku (stan w dniu 31 XII):							
7	produkcyjnym	1056257	1069026	1081999	1093408	1102687	1110868
8	poprodukcyjnym	226657	229832	231988	233775	235239	236979
9	Małżeństwa na 1000 ludności	5,3	4,8	4,5	4,6	4,4	5,0
10	Rozwody na 1000 ludności	1,4	1,3	1,7	1,7	2,1	2,2
11	Urodzenia żywe na 1000 ludności	10,0	9,7	9,3	9,3	9,4	9,5
12	Zgony ^b na 1000 ludności	8,9	8,6	8,8	8,8	9,0	9,0
13	Przyrost naturalny na 1000 ludności	1,1	1,1	0,5	0,5	0,4	0,5
14	Zgony niemowląt na 1000 urodzeń żywych	9,0	8,9	6,7	7,8	7,8	7,1
Przeciętna liczba lat dalszego trwania życia w momencie urodzenia:							
15	mężczyźni	69,0	70,0	69,9	70,1	70,3	70,6
16	kobiety	77,5	77,9	78,3	78,5	78,5	78,8
17	Saldo migracji wewnętrznych i zagranicznych na pobyt stały na 1000 ludności	-0,4	-0,6	-0,8	-0,9	-0,8	-1,0
							RYNEK LABOUR
Pracujący ^c :							
18	ogółem: w tys.	571,1	535,6	486,5	474,4	476,3	483,8
19	w tym kobiety	271,5	256,8	231,7	226,5	226,2	230,7
20	na 1000 ludności	336,4	315,3	286,6	279,7	281,0	285,6
z liczby ogółem w %:							
21	rolnictwo, łowiectwo i leśnictwo; rybactwo	9,2
22	przemysł i budownictwo	28,0
23	handel; naprawa pojazdów samochodowych ^Δ ; transport i gospodarka magazynowa; zakwaterowanie i gastronomia ^Δ ; informacja i komunikacja	29,4
24	działalność finansowa i ubezpieczeniowa; obsługa rynku nieruchomości ^Δ	3,9
25	pozostałe	29,6
26	pracujący w sektorze prywatnym w tys.	396,8	378,0	331,5	323,0	326,4	333,6

^a Dane dla lat 2000 i 2001 zostały zweryfikowane; patrz uwagi ogólne do ust. 2 na str. 20 ^b Łącznie ze zgonami niemowląt z pracującymi w gospodarstwach indywidualnych w rolnictwie (dane szacunkowe).

^a Data for 2000 and 2001 have been revised; see general notes item 2 on page 20. ^b Including infant deaths. with the employed persons on private farms in agriculture (estimated data).

2006	2007	2008	2009	2010	2011	SPECIFICATION	No.
NOŚĆ^a							
LATION^a							
1692838	1692271	1692957	1693198	1723741	1722739	Population (as of 31 XII)	1
1168265	1165544	1164058	1162611	1188637	1185967	urban areas	2
524573	526727	528899	530587	535104	536772	rural areas	3
869849	870319	871520	871752	883559	883448	of total females	4
105,7	105,9	106,1	106,1	105,2	105,3	Females per 100 males (as of 31 XII)	5
74	74	74	74	75	75	Population per 1 km ² of total area (as of 31 XII)	6
Population of age (as of 31 XII):							
1113868	1115412	1115847	1114593	1134079	1127066	working	7
241519	247153	253561	260691	270604	282354	post-working	8
5,8	6,4	6,8	6,5	5,5	5,0	Marriages per 1000 population	9
2,7	2,2	2,2	2,2	1,9	2,1	Divorces per 1000 population	10
9,7	10,1	10,8	10,6	10,1	9,3	Live births per 1000 population	11
9,3	9,4	9,7	9,7	9,6	9,4	Deaths ^b per 1000 population	12
0,4	0,8	1,1	0,9	0,5	-0,1	Natural increase per 1000 population	13
6,6	7,4	5,1	6,7	5,2	6,1	Infant deaths per 1000 live births	14
Life expectancy at the moment of birth:							
70,5	70,6	70,6	71,0	71,3	71,8	males	15
79,1	79,2	79,6	79,5	80,1	80,4	females	16
-1,1	-1,0	-0,8	-0,5	-0,5	-0,5	Internal and international net migration for permanent residence per 1000 population	17
PRACY							
MARKET							
Employed persons ^c :							
499,9	519,6	532,2	507,8	507,6	511,3	total: in thous.	18
237,6	243,2	248,7	241,3	242,1	244,4	of which women	19
295,3	307,0	314,4	299,9	294,5	296,8	per 1000 population	20
of total number in %:							
9,0	8,8	8,7	8,9	9,7	9,7	agriculture, hunting and forestry; fishing	21
28,6	29,1	28,6	27,3	26,9	27,0	industry and construction	22
29,2	29,4	30,2	29,3	28,4	28,1	trade; repair of motor vehicles ^Δ ; transporation and storage; accomodation and catering ^Δ ; information and communication	23
4,0	4,0	4,0	3,9	3,9	3,9	financial and insurance activities; real estate activities	24
29,2	28,7	28,7	30,6	31,1	31,1	other	25
349,9	369,9	386,0	365,2	363,2	371,4	employed persons in private sector in thous.	26

^c Stan w dniu 31 XII; według faktycznego miejsca pracy i rodzaju działalności;

^c As of 31 XII; by actual workplace and kind of activity;

I. WAŻNIEJSZE DANE O WOJEWÓDZTWIE (cd.)
MAJOR DATA ON THE VOIVODSHIP (cont.)

Lp.	WYSZCZEGÓLNIENIE	2000	2001	2002	2003	2004	2005
RYNEK LABOUR							
	Przeciętne zatrudnienie ^a :						
	w przemyśle:						
1	w tysiącach	93,6
2	na 1000 ludności	55,3
	w budownictwie:						
3	w tysiącach	19,3
4	na 1000 ludności	11,4
	Bezrobotni zarejestrowani (stan w dniu 31 XII):						
5	ogółem: w tys.	150,1	175,3	189,6	190,9	182,7	168,8
	z liczby ogółem w %:						
6	kobiety	56,3	53,9	51,9	52,0	53,0	53,9
7	w wieku 24 lat i mniej	26,1	25,3	23,9	22,5	21,0	20,2
8	pozostający bez pracy powyżej 12 miesięcy	41,5	46,9	49,7	51,4	51,5	48,7
9	Stopa bezrobocia rejestrowanego (stan w dniu 31 XII) w %	20,8	25,8	27,8	28,4	27,5	25,6
WYNAGRODZENIA. ŚWIADCZENIA WAGES AND SALARIES.							
10	Przeciętne miesięczne wynagrodzenie brutto w zł ^b	1741,06	1896,67	1911,13	1990,70	2068,66	2141,09
11	w tym: przemysł	21018,4
12	budownictwo	1662,48
13	Przeciętna liczba emerytów i rencistów ^c w tys.	357,2	356,8	358,5	359,9	361,6	361,3
14	z pozarolniczego systemu ubezpieczeń społecznych ...	310,0	310,9	313,8	316,3	319,6	321,3
15	rolników indywidualnych	47,2	45,9	44,8	43,6	42,0	40,0
	Przeciętna miesięczna emerytura i renta brutto ^d w zł:						
16	z pozarolniczego systemu ubezpieczeń społecznych ...	815,66	904,68	966,32	1015,79	1060,50	1089,53
17	rolników indywidualnych ^e	650,32	733,12	755,24	782,88	804,59	815,88

^a Łącznie z zatrudnionymi za granicą. ^b Bez wynagrodzeń osób zatrudnionych za granicą. ^c Bez emerytów Wewnętrznych i Administracji oraz Ministerstwo Sprawiedliwości; bez emerytów i rencistów otrzymujących świadczenia Ministerstwo Spraw Wewnętrznych i Administracji oraz Ministerstwo Sprawiedliwości; bez emerytur i rent realizowanych uprawnień do świadczeń z tego funduszu z uprawnieniami do świadczeń z Funduszu Emerytalno-Rentowego; w 2001 r.

^a Including persons employed abroad. ^b Excluding wages and salaries of persons employed abroad. ^c Excluding Administration as well as the Ministry of Justice; excluding retirees and pensioners receiving benefits on the basis of the Interior and Administration as well as the Ministry of Justice; excluding retirement pay and pension execute fits from this fund and to benefits from the Pension Fund; in 2001 including a one-off valorization payment for 2000.

2006	2007	2008	2009	2010	2011	SPECIFICATION	No.
PRACY (dok.) MARKET (cont.)							
						<i>Average paid employment ^a :</i>	
						<i>in industry:</i>	
96,1	100,6	103,1	94,0	88,3	91,4	<i>in thousands</i>	1
56,8	59,4	60,9	55,5	51,2	53,1	<i>per 1000 population</i>	2
						<i>in construction:</i>	
20,3	22,5	26,7	27,4	25,3	25,4	<i>in thousands</i>	3
12,0	13,3	15,8	16,2	14,7	14,7	<i>per 1000 population</i>	4
						<i>Registered unemployed persons (as of 31 XII):</i>	
138,9	103,2	82,5	105,9	110,0	108,9	<i>total: in thous.</i>	5
						<i>of total number in %:</i>	
56,6	59,6	58,0	51,3	52,0	53,8	<i>women</i>	6
18,3	17,3	18,4	19,7	18,8	17,7	<i>24 years old and less</i>	7
45,9	40,7	30,6	22,0	26,3	33,2	<i>persons without work for more than 12 months</i>	8
21,5	16,4	13,3	17,1	17,8	17,6	<i>Registered unemployment rate (as of 31 XII) in %</i>	9
Z UBEZPIECZEŃ SPOŁECZNYCH SOCIAL SECURITY BENEFITS							
2225,27	2393,93	2630,07	2771,48	2885,51	3040,79	<i>Average monthly gross wages and salaries in zł ^b</i>	10
2200,14	2409,18	2671,24	2758,27	2802,71	2957,56	<i>of which: industry</i>	11
1744,04	1918,48	2178,81	2268,91	2292,38	2427,69	<i>construction</i>	12
362,7	364,5	369,8	376,5	375,1	367,9	<i>Average number of retirees and pensioners^c in thous.</i>	13
324,3	327,8	334,7	342,9	343,0	337,2	<i>from non-agricultural system of social insurance</i>	14
38,3	36,7	35,1	33,5	32,1	30,7	<i>farmers</i>	15
						<i>Average monthly gross retirement pay and pension^d in zł:</i>	
1172,20	1212,57	1323,76	1443,33	1536,89	1615,86	<i>from non-agricultural social security system</i>	16
863,39	877,01	928,44	985,87	1032,29	1064,30	<i>farmers^e</i>	17

i rencistów, którzy otrzymują świadczenia wypłacane przez Ministerstwo Obrony Narodowej, Ministerstwo Spraw na mocy umów międzynarodowych. *d* Bez emerytur i rent wypłacanych przez Ministerstwo Obrony Narodowej, na mocy umów międzynarodowych. *e* Łącznie z wypłatami z Funduszu Ubezpieczeń Społecznych w przypadku łączenia łącznie z jednorazowym wyrównaniem waloryzacji za 2000 r.

retirees and pensioners, who receive benefits paid by the Ministry of National Defence, the Ministry of the Interior and international agreements. d Excluding retirement pay and pension paid by the Ministry of National Defence, the Ministry under international agreements. *e* Including payments from the Social Insurance Fund, in the case of a simultaneous right to bene-

I. WAŻNIEJSZE DANE O WOJEWÓDZTWIE (cd.)
MAJOR DATA ON THE VOIVODSHIP (cont.)

Lp.	WYSZCZEGÓLNIENIE	2000	2001	2002	2003	2004	2005
INFRASTRUKTURA KOMUNALNA. MUNICIPAL INFRASTRUCTURE.							
	Długość sieci (stan w dniu 31 XII) w km:						
1	wodociągowej (bez magistralnej)	7173,3	7428,4	7582,7	7767,7	7936,3	8080,0
2	kanalizacyjnej	2990,3	3166,0	3320,2	3784,8	4104,7	4307,0
3	gazowej ^a	3483,5	4383,9	5183,6	7612,9	5074,1	5183,9
	Zużycie w gospodarstwach domowych:						
	wody z wodociągów:						
4	w hm ³	76,2	72,5	68,3	66,8	66,2	65,9
5	na 1 mieszkańca w m ³	44,9	42,7	40,2	39,4	39,1	38,9
	energii elektrycznej w miastach:						
6	w GW·h	758,4	770,4	777,1	773,2	778,6	795,2
7	na 1 mieszkańca w kW·h	640,5	638,3	660,3	657,0	661,7	678,1
	gazu z sieci:						
8	w hm ³	222,8	240,7	231,2	228,1	217,3	219,5
9	na 1 odbiorcę w m ³	670,9	763,5	770,9	661,7	627,1	626,6
	Zasoby mieszkaniowe ^b (stan w dniu 31 XII):						
	mieszkania:						
10	w tysiącach	520,6	525,9	560,7 ^c	566,0	570,4	574,9
11	na 1000 ludności	306,6	309,6	330,2 ^c	333,7	336,6	339,3
12	izby na 1000 ludności	1099,4	1109,7	1213,7 ^c	1228,8	1240,0	1251,4
	powierzchnia użytkowa mieszkań w m ² :						
13	na 1000 ludności	18388,6	18628,0	21389,8 ^c	21769,1	22027,3	22303,0
14	przeciętna 1 mieszkania	60,0	60,2	64,8 ^c	65,2	65,4	65,7
	Mieszkania oddane do użytkowania:						
	mieszkania:						
15	w tysiącach	4,1	5,6	4,6	5,6	5,3	5,4
16	na 1000 ludności	2,4	3,3	2,7	3,3	3,1	3,2
17	izby na 1000 ludności	8,8	11,1	10,6	13,6	13,0	13,7
	powierzchnia użytkowa mieszkań w m ² :						
18	na 1000 ludności	195,4	253,1	249,3	338,4	306,8	333,1
19	przeciętna 1 mieszkania	80,5	77,1	91,9	102,5	98,3	105,1

^a Od 2003 r. łącznie z siecią przesyłową. ^b Na podstawie bilansów; do 2001 r. – zamieszkane. ^c Dane narodowych
^a Since 2003 including transmission network. ^b Based on balances; until 2001 – inhabited. ^c Date of the national

2006	2007	2008	2009	2010	2011	SPECIFICATION	No.
MIESZKANIA DWELLINGS							
						Network (as of 31 XII) in km:	
8348,4	8522,1	8707,0	8940,8	9661,8	10340,2	water-line (excluding main)	1
4568,8	4725,4	4992,3	5222,7	5578,8	6573,2	sewerage	2
5860,6	6100,2	6205,4	6338,5	6361,7	6448,7	gas-line ^a	3
Consumption in households:							
water from water-line systems:							
64,9	61,3	60,6	59,3	58,2	57,4	in hm ³	4
38,3	36,2	35,8	35,0	33,8	33,3	per capita in m ³	5
electricity in urban areas:							
810,9	811,0	830,8	841,6	863,2	850,1	in GW-h	6
693,0	694,6	713,3	723,5	726,2	716,8	per capita in kW-h	7
gas from gas-line system:							
245,0	236,3	234,4	241,5	269,0	229,8	in hm ³	8
676,5	652,2	644,9	654,7	725,9	619,0	per consumer in m ³	9
Dwellings stocks ^b (as of 31 XII):							
dwellings:							
579,6	585,5	592,0	599,4	604,1	614,4 ^c	in thousands	10
342,4	346,0	349,7	354,0	356,8	356,6 ^c	per 1000 population	11
1262,9	1276,8	1290,6	1306,5	1318,2	.	rooms per 1000 population	12
usable floor space of dwellings in m ² :							
22590,1	22928,1	23284,1	23673,7	23953,7	.	per 1000 population	13
66,0	66,3	66,6	66,9	67,1	66,4 ^c	average per dwelling	14
Dwellings completed:							
dwellings:							
5,1	6,5	7,0	7,7	6,1	6,0	in thousands	15
3,0	3,8	4,1	4,6	3,6	3,5	per 1000 population	16
11,8	14,8	15,6	17,1	14,4	14,0	rooms per 1000 population	17
usable floor space of dwellings in m ² :							
298,0	360,3	397,0	416,3	345,9	335,3	per 1000 population	18
98,6	93,9	96,4	91,1	97,2	96,9	average per dwelling	19

spisów powszechnych ludności i mieszkań: dla 2002 r. według stanu w dniu 20 V, a dla 2011 r. – 31 III.
population and housing censuses : for 2002 as of 20 V and 2011 – 31 III.

I. WAŻNIEJSZE DANE O WOJEWÓDZTWIE (cd.)
MAJOR DATA ON THE VOIVODSHIP (cont.)

Lp.	WYSZCZEGÓLNIENIE	2000	2001	2002	2003	2004	2005
EDUKACJA ^a							
EDUCA							
	Uczniowie w szkołach ^b (stan na początku roku szkolnego) w tys.:						
1	podstawowych	142,4	138,0	133,1	128,0	122,4	116,7
2	gimnazjach	53,0	77,0	75,8	74,1	72,5	70,1
3	zasadniczych zawodowych ^{c,d}	23,0	14,8	11,5	9,1	10,3	9,9
4	liceach ogólnokształcących ^{c,e}	43,9	33,7	33,8	33,2	31,4	31,5
5	liceach profilowanych ^f	x	x	4,1	7,6	10,1	8,2
6	technikach ^{c,e}	38,9	30,1	26,6	25,9	22,7	22,3
7	artystycznych ^g	1,1	1,0	1,1	1,1	0,7	0,7
8	policealnych	9,1	9,9	10,2	11,7	13,3	13,6
	Absolwenci szkół ^b w tys.:						
9	podstawowych	54,5 ^h	24,7	23,8	23,9	22,9	21,8
10	gimnazjów	x	x	24,6	24,7	23,6	22,8
11	zasadniczych zawodowych ^{i,d}	7,6	7,3	6,0	6,0	2,0	3,2
12	liceów ogólnokształcących ^j	9,0	9,3	9,9	10,7	10,8	10,5
13	liceów profilowanych ^f	x	x	x	x	x	3,1
14	techników ^k	7,0	7,5	7,8	6,1	8,3	5,7
15	artystycznych ^g	0,2	0,2	0,1	0,1	0,1	0,1
16	policealnych	3,8	3,6	3,3	3,7	3,7	4,2
17	Studenci szkół wyższych ^l (stan w dniu 30 XI) w tys.	92,6	90,3	90,9	89,6	91,7	87,5
18	Absolwenci szkół wyższych ^l w tys.	18,1	20,1	19,4	19,1	18,8	18,8
19	Uczniowie szkół dla dorosłych (stan na początku roku szkolnego) w tys.	20,4	20,8	21,0	20,7	17,9	16,2
20	Absolwenci szkół dla dorosłych w tys.	5,6	6,1	5,5	6,1	5,9	5,2
	Wychowanie przedszkolne (stan na początku roku szkolnego):						
21	miejsca w przedszkolach w tys.	29,4	28,8	28,3	28,1	27,8	27,6
	dzieci w tys.:						
22	w przedszkolach	29,1	27,1	26,2	25,8	26,0	26,6
23	w oddziałach przedszkolnych przy szkołach podstawowych	10,0	9,7	9,3	8,7	8,2	8,3
24	Dzieci w przedszkolach (stan na początku roku szkolnego) na 1000 dzieci w wieku 3–6 lat	362	357	360	367	379	397

^a Patrz uwagi ogólne pkt 1 i 2 na str. 29. ^b Bez szkół dla dorosłych, z wyjątkiem szkół policealnych. 2002/03-2004/05 – szkół ponadpodstawowych i ponadgimnazjalnych; w roku szkolnym 2005/06 – szkół ponadgimnazjalnych; w 2004/05 łącznie ze szkołami specjalnymi przysposabiającymi do pracy. ^c Od roku szkolnego 2004/05 łącznie z uzupełniającymi zawodowe. ^d Dane obejmują absolwentów klas: VIII – 25,9 tys. i VI – 28,6 tys. ^e ^f ^g ^h ⁱ ^j ^k ^l Dane dotyczą szkół ponadpodstawowych łącznie stawowych średnich szkół zawodowych. ^l Łącznie z filiami, wydziałami zamiejscowymi i punktami konsultacyjnymi, bez szkół resortu

^a See general notes to item 1 and 2 on page 29. ^b Without schools for adults, except for post-secondary schools. -2004/05 school years upper secondary (post-primary) schools and upper secondary schools, in 2005/06 school year – upper secondary schools. ^d Until 2004/05 school year including special job-training schools. ^e Since 2004/05 school year secondary schools. ^g Leading to professional certification. ^h Data include graduates: 8th grade – 25,9 thous. and 6th grade 2004/05 school year. ^k Data concern vocational secondary (post-primary) schools. ^l Including sections, branch and Administration; excluding foreigners.

2006	2007	2008	2009	2010	2011	SPECIFICATION	No.
I WYCHOWANIE							
TION^a							
						<i>Pupils and students in schools^b (as of beginning of the school year) in thous.:</i>	
110,8	105,0	100,0	95,3	94,1	93,8	<i>primary</i>	1
67,3	64,5	61,8	57,1	55,8	52,4	<i>lower secondary</i>	2
9,8	10,3	10,2	9,3	9,9	9,5	<i>basic vocational^{c,d}</i>	3
31,0	30,3	29,1	27,8	27,1	26,1	<i>general secondary^{c,e}</i>	4
6,0	3,3	1,8	0,7	0,4	0,3	<i>specialized secondary^f</i>	5
23,0	23,1	22,7	23,4	22,5	21,9	<i>technical^{c,e}</i>	6
0,6	0,6	0,6	0,6	0,7	0,6	<i>general art^g</i>	7
13,4	11,6	12,6	10,9	12,8	13,9	<i>post-secondary</i>	8
						<i>Graduates in schools^b in thous.:</i>	
21,2	20,2	18,9	17,8	17,0	15,9	<i>primary</i>	9
22,6	21,4	19,7	18,8	18,9	18,0	<i>lower secondary</i>	10
3,0	2,9	2,7	2,7	3,2	3,2	<i>basic vocational^{i,d}</i>	11
9,9	9,6	10,4	9,5	9,0	8,6	<i>general secondary^j</i>	12
2,9	2,2	1,4	0,9	0,3	0,2	<i>specialized secondary^f</i>	13
4,1	4,4	4,6	4,6	4,6	4,8	<i>technical^k</i>	
0,1	0,1	0,1	0,1	0,1	0,1	<i>general art^g</i>	15
4,3	3,5	3,0	3,0	3,0	3,2	<i>post-secondary</i>	16
84,4	79,7	75,9	72,4	66,4	62,9	<i>Students of higher education institutions^l (as of 30 XI) in thous.</i>	17
17,6	17,7	17,0	17,1	19,1	17,3	<i>Graduates of higher education institutions^l in thous.</i>	18
14,0	14,6	14,3	14,2	15,3	15,5	<i>Students of schools for adults (as of beginning of the school year) in thous.</i>	19
5,0	3,3	3,3	3,2	3,3	3,5	<i>Graduates of schools for adults in thous.</i>	20
						<i>Pre-primary education (as of beginning of the school year):</i>	
28,2	36,3	28,3	31,2	32,9	35,2	<i>places in nursery schools in thous.</i>	21
						<i>children in thous.:</i>	
27,6	28,5	29,3	31,4	32,6	34,7	<i>in nursery schools</i>	22
8,3	7,9	8,2	9,2	10,4	12,6	<i>in pre-primary sections in primary schools</i>	23
420	439	454	481	485	475	<i>Children in nursery schools (as of beginning of the school year) per 1000 children aged 3–6</i>	24

^c Do roku szkolnego 2001/2002 dane dotyczą szkół ponadpodstawowych, w latach szkolnych - pozycji „technika” – w przypadku szkół ponadpodstawowych dane dotyczą średnich szkół zawodowych. ^d Do roku szkolnego odpowiednio: liceami ogólnokształcącymi i technikami. ^f Dane dotyczą szkół ponadgimnazjalnych. ^g Dających uprawnienia z ponadgimnazjalnymi: ⁱ – od roku szkolnego 2003/04, ^j – w roku szkolnym 2004/05. ^k Dane dotyczą ponadpodobrony narodowej oraz resortu spraw wewnętrznych i administracji; bez cudzoziemców.

^c Until 2001/02 school year data concern upper secondary (post-primary) schools, in 2002/03-secondary schools; in the position “technical” – in case of upper secondary (post-primary) schools data concern vocational including respectively supplementary schools: general secondary and technical secondary. ^f Data concern upper 28,6 thous. ^{i, j} Data concern post-primary schools including upper secondary schools: ⁱ – since 2003/04 school year, ^j – in departments and consultative units, excluding academies of the Ministry of National Defence and the Ministry of the Interior

I. WAŻNIEJSZE DANE O WOJEWÓDZTWIE (cd.)
MAJOR DATA ON THE VOIVODSHIP (cont.)

Lp.	WYSZCZEGÓLNIENIE	2000	2001	2002	2003	2004	2005
OCHRONA ZDROWIA HEALTH CARE							
	Pracownicy medyczni ^{a,b} (stan w dniu 31 XII):						
1	lekarze	3551	3539	3705	3845	3885	3306
2	lekarze stomatolodzy	629	477	537	786	611	677
3	pielęgniarki	7591	7434	7495	7331	7294	7056
4	Łóżka w szpitalach ogólnych (stan w dniu 31 XII) na 10 tys. ludności	51,1	49,2	49,3	49,2	48,0	46,2
5	Leczenia w szpitalach ogólnych na 10 tys. ludności	1656,1	1783,9	1894,7	1951,7	1831,4	1844,4
6	Zakłady ambulatoryjnej opieki zdrowotnej (stan w dniu 31 XII)	313	317	249	542	551	535
7	Apteki ^d (stan w dniu 31 XII)	321	345	374	393	411	425
8	Liczba ludności na 1 aptekę	5290	4923	4539	4316	4124	3986
	Porady udzielone w zakresie ambulatoryjnej opieki zdrowotnej na 1 mieszkańca:						
9	lekarskie	5,4	5,3	5,4	5,5	5,7	5,7
10	dentystyczne	0,8	0,7	0,8	0,9	0,8	0,7
11	Dzieci w żłobkach ^e (stan w dniu 31 XII) na 1000 dzieci w wieku do 3 lat	32,6	31,5	26,6	28,2	28,4	30,5
KULTURA CULTURE							
12	Biblioteki publiczne (łącznie z filiami; stan w dniu 31 XII) ..	397	390	388	390	387	380
13	Księgozbiór bibliotek publicznych (stan w dniu 31 XII) na 1000 ludności w wol.	4241	4182	4165	4173	4177	4174
14	Czytelnice bibliotek publicznych na 1000 ludności	207	203	202	201	195	189
	Wypożyczenia księgozbioru z bibliotek publicznych w wol.:						
15	na 1000 ludności	3925	3914	3958	3951	3884	3680
16	na 1 czytelnika	19,0	19,2	19,6	19,7	20,0	19,5
17	Miejsca w teatrach i instytucjach muzycznych (stan w dniu 31 XII) na 1000 ludności	1,97	1,96	1,96	1,97	1,96	1,95
18	Widzowie i słuchacze w teatrach i instytucjach muzycznych na 1000 ludności	288	239	242	242	255	302
19	Muzea (stan w dniu 31 XII)	20	20	21	22	22	22
20	Zwiedzający muzea i wystawy na 1000 ludności	324	282	241	280	224	214
21	Kina stałe (stan w dniu 31 XII)	42	39	37	38	34 ^f	31 ^f
22	Miejsca na widowni w kinach stałych (stan w dniu 31 XII) na 1000 ludności	6,2	5,7	5,5	6,1	6,5	6,1
23	Widzowie w kinach stałych na 1000 ludności	480	564	484	494	949	712
	Abonenci (stan w dniu 31 XII) na 1000 ludności:						
24	radiowi	271	269	265	267	267	246
25	telewizyjni	266	264	260	262	260	239

^a Od 2001 r. łącznie z indywidualnymi praktykami lekarskimi i pielęgniarskimi zarejestrowanymi w Izbach Lekarskich uczelnia, opieka społeczna, jednostka administracji państwowej lub samorządu terytorialnego albo NFZ. opieki zdrowotnej, np. w szpitalach, sanatoriach. ^e Łącznie z oddziałami żłobkowymi. ^f Ponadto 1 kino samochodowe, 100 miejsc

^a Since 2001 including individual medical practices and nurses registered at Chamber of Physicians and facility, units of state or local self-government administration and National Health Fund. ^c Excluding nurses with incompleat sanatoria. ^e Including nursery wards. ^f Moreover 1 car cinema, 100 park places audience: in 2004 – in 289 cars, in 2005 – in 121,

2006	2007	2008	2009	2010	2011	SPECIFICATION	No.
I OPIEKA SPOŁECZNA							
SOCIAL WELFARE							
						<i>Medical personnel ^{a b} (as of 31 XII):</i>	
3340	3476	3482	3623	3756	4004	<i>doctors</i>	1
749	833	708	828	872	888	<i>dentists</i>	2
7036 ^c	7262 ^c	7155 ^c	7231 ^c	7370 ^c	7583	<i>nurses</i>	3
46,3	45,6	47,1	47,0	45,2	45,0	<i>Beds in general hospitals (as of 31 XII) per 10 thous. population</i>	4
1789,0	1818,7	1847,6	1844,1	1739,5	1800,6	<i>In-patients in general hospitals per 10 thous. population</i>	5
578	661	727	765	781	884	<i>Health care institutions out patient care (as of 31 XII)</i>	6
421	423	449	413	481	491	<i>Pharmacies ^d (as of 31 XII)</i>	7
4021	4001	3771	4100	3584	3509	<i>Population per 1 pharmacy</i>	8
						<i>Consultations provided within the scope of out-patient health care per capita:</i>	
5,9	6,4	6,7	6,5	6,4	6,5	<i>doctors</i>	9
0,8	0,7	0,9	1,0	0,9	1,0	<i>dentists</i>	10
30,9	32,3	33,9	32,8	32,6	38,6	<i>Children in nurseries ^e (as of 31 XII) per 1000 children up to age 3</i>	11
TURYSTYKA							
TOURISM							
381	379	380	383	378	375	<i>Public libraries (including branches; as of 31 XII)</i>	12
4185	4170	4149	4206	4096	4066	<i>Public library collections (as of 31 XII) per 1000 population in vol.</i>	13
182	173	167	166	160	154	<i>Public library borrowers per 1000 population</i>	14
						<i>Public library loans in vol.:</i>	
3505	3114	2968	2952	2816	2766	<i>per 1000 population</i>	15
19,3	18,0	17,8	17,8	17,6	18,0	<i>per borrower</i>	16
2,10	1,72	1,75	1,74	1,9	1,9	<i>Seats in theatres and music institutions (as of 31 XII) per 1000 population</i>	17
279	210	282	260	230	239	<i>Audience in theatres and music institutions per 1000 population</i>	18
23	24	22	25	27	25	<i>Museums (as of 31 XII)</i>	19
200	256	212	255	258	252	<i>Museum and exhibition visitors per 1000 population</i>	20
25 ^f	26	24	21	21	22	<i>Fixed cinemas (as of 31 XII)</i>	21
5,4	5,5	5,2	4,8	5,1	5,1	<i>Seats in fixed cinemas (as of 31 XII) per 1000 population</i>	22
859	884	819	815	910	868	<i>Audience in fixed cinemas per 1000 population</i>	23
						<i>Subscribers (as of 31 XII) per 1000 population:</i>	
226	219	206	197	192	191	<i>radio</i>	24
220	213	200	192	186	185	<i>television</i>	25

i Pielęgniarskich. *b* Pracujący bezpośrednio z pacjentem tj. bez osób, dla których głównym miejscem pracy jest *c* Bez pielęgniarek o niepełnych kwalifikacjach (w tym bez asystentek pielęgniarstwa). *d* Bez aptek w stacjonarnych zakładach parkingowych, widzowie: w 2004 r. – w 289 samochodach, w 2005 r. – w 121, w 2006 r. – w 79.

Nurses. b Working directly with patient, i.e. excluding persons for whom the main workplace is university, social welfare qualifications (also nurse assistants). d Excluding pharmacies in in-patient health care facilities e.g. in hospitals and in 2006 – in 79.

I. WAŻNIEJSZE DANE O WOJEWÓDZTWIE (cd.)
MAJOR DATA ON THE VOIVODSHIP (cont.)

Lp.	WYSZCZEGÓLNIENIE	2000	2001	2002	2003	2004	2005
KULTURA. CULTURE.							
1	Turystyczne obiekty zbiorowego zakwaterowania (stan w dniu 31 VII)	1135	1004	973	1011	914	840
2	w tym hotele	53	50	56	56	60	64
3	Miejsca noclegowe (stan w dniu 31 VII) na 10 tys. ludności	765,2	684,3	688,5	714,9	638,8	621,1
4	Korzystający z noclegów na 1000 ludności	863,5	804,7	802,3	872,4	886,6	911,5
ROLNICTWO AGRICULTURE							
5	Użytki rolne ^a (stan w czerwcu) w tys. ha	1089,3	1090,3	1050,9 ^b	1073,5	1081,7	1032,6
6	w dobrej kulturze rolnej ^c w %
7	Powierzchnia zasiewów (stan w czerwcu) w tys. ha	696,3	708,6	603,9 ^b	621,8	671,7	691,8
w tym w %:							
8	zboża podstawowe (łącznie z mieszankami zbożowymi)	74,6	74,5	76,7 ^b	74,3	72,4	73,2
9	w tym: pszenica	30,4	30,6	33,1 ^b	31,6	29,4	29,4
10	żyto	15,2	14,9	13,7 ^b	13,5	14,3	12,8
11	ziemniaki	4,8	4,8	3,9 ^b	4,1	4,0	3,6
12	buraki cukrowe	2,0	2,0	2,3 ^b	2,2	2,1	1,8
Zbiory w tys. t:							
13	zboża podstawowe (łącznie z mieszankami zbożowymi)	1376,4	1723,1	1621,1	1222,7	1943,4	1775,1
14	w tym: pszenica	695,0	835,7	825,4	603,9	933,5	865,3
15	żyto	219,0	272,2	231,0	195,9	328,6	241,1
16	ziemniaki	723,0	632,2	514,0	493,5	611,3	497,7
17	buraki cukrowe	532,8	555,1	583,4	500,6	571,4	549,8
Plony z 1 ha w dt:							
18	zboża podstawowe (łącznie z mieszankami zbożowymi)	26,5	32,6	35,0	26,5	40,0	35,1
19	w tym: pszenica	32,9	38,5	41,3	30,7	47,3	42,5
20	żyto	20,6	25,7	27,9	23,3	34,2	27,1
21	ziemniaki	218	188	219	192	230	203
22	buraki cukrowe	378	389	428	366	399	435
Zwierzęta gospodarskie:							
bydło (stan w czerwcu):							
23	w tysiącach sztuk	153,2	134,1	122,6 ^b	115,8	101,4	105,1
24	na 100 ha użytków rolnych ^d w szt	14,2	12,4	12,1 ^b	11,2	9,6	10,6
trzoda chlewna (stan w końcu lipca):							
25	w tysiącach sztuk	601,0	586,4	623,7 ^b	698,8	747,0	496,8
26	na 100 ha użytków rolnych ^d w szt	55,6	54,3	61,5 ^b	67,4	70,8	50,0

^a Według granic administracyjnych; bez gruntów niestanowiących gospodarstw rolnych; w 2010 r. według siedziby zgodnie z metodologią Eurostatu na użytki rolne utrzymane w dobrej kulturze rolnej i pozostałe wprowadzono w 2007 r. gospodarstw rolnych.

^a By administrative borders; excluding non-farm land; in 2010 by the land user's. ^b Data of agricultural censuses for: in good agricultura and environmental condition and other agricultural land was introduced in 2007. ^d Calculations are

2006	2007	2008	2009	2010	2011	SPECIFICATION	No.
TURYSTYKA (dok.)							
TOURISM (cont.)							
850	848	840	839	816	845	Collective tourist accommodation establishments (as of 31 VII)	1
72	77	78	87	92	93	of which hotels	2
642,4	643,9	637,0	646,7	617,6	619,1	Number of beds (as of 31 VII) per 10 thous. population	3
911,7	987,9	1029,7	1046,9	1013,1	1081,5	Tourists accommodated per 1000 population	4
I LEŚNICTWO							
AND FORESTRY							
1024,8	1019,7	1010,7	998,7	955,3 ^b	879,4	Agricultural land ^a (as of June) in thous. ha	5
.	91,3	92,3	93,0	91,5 ^b	92,1	in % of total area ^c	6
709,2	710,5	708,6	697,9	662,0 ^b	608,7	Sown area (as of June) in thous. ha	7
of which in %:							
71,7	69,2	69,9	70,6	61,8 ^b	71,3	basic cereals (including cereal mixed)	8
28,2	26,2	26,5	26,0	25,2 ^b	29,7	of which: wheat	9
12,2	12,5	13,0	13,7	10,5 ^b	11,2	rye	10
3,8	3,5	3,6	3,6	2,3 ^b	2,2	potatoes	11
1,6	1,6	1,2	1,4	1,8 ^b	1,9	sugar beets	12
Crop production in thous. t:							
1514,5	1650,1	1538,1	2054,3	1820,3	1542,4	basic cereals (including cereal mixed)	13
718,4	736,6	754,3	909,2	908,2	758,7	of which: wheat	14
211,6	231,7	269,6	344,0	233,5	203,4	rye	15
414,4	502,1	541,5	564,3	357,9	344,7	potatoes	16
442,6	524,8	346,0	443,3	555,6	774,8	sugar beets	17
Yields per 1 ha in dt:							
29,8	33,6	31,1	41,7	44,5	35,5	basic cereals (including cereal mixed)	18
35,9	39,5	40,2	50,1	54,4	41,9	of which: wheat	19
24,4	26,2	29,3	35,9	33,6	29,8	rye	20
155	204	215	227	232	254	potatoes	21
392	474	400	460	459	659	sugar beets	22
Livestock:							
cattle (as of June):							
108,5	113,9	110,7	96,1	105,0 ^b	96,1	in thousands heads	23
11,0	11,7	11,5	10,1	11,0 ^b	10,9	per 100 ha of agricultural land ^d in heads	24
pigs (end of July):							
492,6	503,1	416,7	373,2	381,9 ^b	376,0	in thousands heads	25
50,0	51,6	43,2	39,2	40,0 ^b	42,8	per 100 ha of agricultural land ^d in heads	26

użytkownika. ^b Dane powszechnych spisów rolnych: dla 2002 r. według stanu w dniu 20 V, a dla 2010 r. – 30 VI. ^c Podział ^d Do przeliczeń przyjęto użytki rolne według siedziby użytkownika gospodarstwa bez gruntów niestanowiących

2002 as of 20 V and 2010 – 30 VI. ^c Division according to the Eurostat methodology into agricultural land maintained based on agricultural land by of the land user seat, excluding non-farm land.

I. WAŻNIEJSZE DANE O WOJEWÓDZTWIE (cd.)
MAJOR DATA ON THE VOIVODSHIP (cont.)

Lp.	WYSZCZEGÓLNIENIE	2000	2001	2002	2003	2004	2005
ROLNICTWO AGRICULTURAL							
	Produkcja na 1 ha użytków rolnych ^a :						
1	żywcza rzeźnego w przeliczeniu na mięso (łącznie z tłuszczami i podrobami) ^b w kg	115	116	125	143	154	147
2	mleka krowiego w l	242	213	214	212	209	196
	Skup produktów rolnych na 1 ha użytków rolnych ^a :						
3	zboża podstawowe (łącznie z mieszankami zbożowymi) w kg	727	806	847	708	668	767
4	ziemniaki w kg	99	102	104	138	109	117
5	buraki cukrowe w kg	493	514	576	483	536	553
6	żywiec rzeźny w przeliczeniu na mięso (łącznie z tłuszczami) ^c w kg	78	90	98	111	110	125
7	mleko krowie w l	127	122	123	130	132	166
	Zużycie nawozów w przeliczeniu na czysty składnik na 1 ha użytków rolnych ^{a,d} w kg:						
8	mineralnych lub chemicznych (łącznie z wieloskładnikowymi)	111,1	117,0	114,0	110,1	110,8	117,8
9	wapniowych	140,9	133,1	120,4	123,3	104,6	90,1
10	Ciągniki rolnicze (stan w dniu 31 XII) na 100 ha użytków rolnych ^a w szt	3,3	3,3	3,2 ^e	3,1	3,1	3,2 ^f
11	Powierzchnia gruntów leśnych (stan w dniu 31 XII) w tys. ha	808,4	810,3	813,3	815,4	818,1	820,4
	Powierzchnia lasów (stan w dniu 31 XII):						
12	w tysiącach hektarów	785,5	787,3	790,5	792,6	795,3	797,5
13	na 1 mieszkańca w ha	0,5	0,5	0,5	0,5	0,5	0,5
14	Lesistość (stan w dniu 31 XII) w %	34,3	34,4	34,5	34,6	34,7	34,8
15	Pozyskanie drewna (grubizny) na 100 ha powierzchni lasów w m ³	349,6	351,7	356,6	389,6	429,1	397,8
PRZE INDU							
	Produkcja sprzedana przemysłu:						
16	w milionach złotych (ceny bieżące)	21163,4
17	2005 = 100 (ceny stałe)	100,0
18	na 1 zatrudnionego w zł (ceny bieżące)	225008
19	na 1 mieszkańca w zł (ceny bieżące)	12491

^a Do przeliczeń przyjęto użytki rolne według siedziby użytkownika gospodarstwa bez gruntów niestanowiących koziego, króliczego i dziczyzny; w wadze poubojowej ciepłej. ^c Dotyczy mięsa wołowego, cielęcego, wieprzowego, spisów rolnych: dla 2002 r. według stanu w dniu 20 V, a dla 2010 r. – 30 VI. ^f Stan w czerwcu.

^a Calculations are based on agricultural land by of the land user's seat, excluding non-farm mutton, slaughter warm weight. ^c Concerns meat: beef, veal, pork, mutton, horseflesh and poultry; in post-pork, ^f As of June.

2006	2007	2008	2009	2010	2011	SPECIFICATION	No.
------	------	------	------	------	------	---------------	-----

I LEŚNICTWO (dok.)
AND FORESTRY (cont.)

						<i>Production per 1 ha of agricultural land^a:</i>	
156	156	166	156	177	197	<i>animals for slaughter in terms of meat (including fats)^b in kg</i>	1
204	211	206	195	182	204	<i>cows' milk in l</i>	2
						<i>Procurement of agricultural products per 1 ha of agricultural land^a:</i>	
720	676	900	1288	1067	1067	<i>basic cereal grains (including cereal mixed) in kg</i>	3
80	100	97	99	121	119	<i>potatoes in kg</i>	4
449	538	358	465	522	830	<i>sugar beets in kg</i>	5
125	126	142	135	151	174	<i>animals for slaughter in terms of meat (including fats)^c in kg</i>	6
161	159	168	166	155	164	<i>cows' milk in l</i>	7
						<i>Consumption of fertilizers in terms of pure ingredient per 1 ha of agricultural land^{a d} in kg:</i>	
112,9	119,0	130,1	121,4	123,0	124,9	<i>mineral or chemical (including mixed fertilizers)</i>	8
82,3	56,1	77,6	62,8	65,9	58,2	<i>lime fertilizers</i>	9
3,2 ^f	3,4 ^f	3,9 ^f	4,0 ^f	3,3 ^e	x	<i>Agricultural tractors (as of 31 XII) per 100 ha of agricultural land^a in units</i>	10
822,7	823,8	825,2	826,9	828,7	832,4	<i>Forest land (as of 31 XII) in thous. ha</i>	11
						<i>Forest areas (as of 31 XII):</i>	
799,2	800,0	801,4	803,1	804,7	808,3	<i>in thousands hectare</i>	12
0,5	0,5	0,5	0,5	0,5	0,5	<i>per capita in ha</i>	13
34,9	34,9	35,0	35,1	35,2	35,3	<i>Forest cover (as of 31 XII) in %</i>	14
391,7	432,4	418,2	439,4	452,3	486,2	<i>Removals (timber) per 100 ha of forest area in m³</i>	15

MYSŁ
STRY

						<i>Sold production of industry:</i>	
22786,3	25830,6	27680,5	26213,9	25809,1	32708,1	<i>in million zlotys (current prices)</i>	16
106,1	115,2	119,0	114,5	117,9	138,5	<i>2005 = 100 (constant prices)</i>	17
237002	256732	268482	278972	293883	360075	<i>per employee in zl (current prices)</i>	18
13455	15259	16356	15481	15240	18982	<i>per capita in zl (current prices)</i>	19

gospodarstw rolnych. *b* Dotyczy mięsa wołowego, cielęcego, wieprzowego, baraniego, końskiego, drobiowego, baraniego, końskiego, drobiowego; w wadze poubojowej ciepłej. *d* W roku gospodarczym. *e* Dane powszechnych

land. *b* Concerns meat: beef, veal, pork, mutton, horseflesh and poultry, goat, rabbit and game; in post-pork, mutton, slaughter warm weight. *d* In farming year. *e* Data of agricultural censuses: for 2002 as of 20 V and 2010 – 30 VI.

I. WAŻNIEJSZE DANE O WOJEWÓDZTWIE (cd.)
MAJOR DATA ON THE VOIVODSHIP (cont.)

Lp.	WYSZCZEGÓLNIENIE	2000	2001	2002	2003	2004	2005
BUDOWNI CONSTRU							
	Sprzedaż produkcji budowlano-montażowej ^a (ceny bieżące):						
1	w milionach złotych	3572,0
2	na 1 mieszkańca w zł.	2108
3	w tym sektor prywatny w % ogółem	97,7
TRANSPORT. ŁĄCZNOŚĆ TRANSPORT. COMMUNICATIONS							
	Linie kolejowe eksploatowane normalnotorowe:						
4	w kilometrach	1386	1224	1280	1222	1177	1208
5	na 100 km ² powierzchni ogólnej w km	6,1	5,3	5,6	5,3	5,1	5,3
	Drogi publiczne o twardej nawierzchni (miejskie i zamiejskie):						
6	w kilometrach	12973	12952	13010	13026	12966	12740
7	na 100 km ² powierzchni ogólnej w km	56,6	56,6	56,8	56,9	56,6	55,6
	Samochody osobowe zarejestrowane:						
8	w tysiącach sztuk	413,3	415,7	433,1	435,4	467,5	454,9
9	na 1000 ludności	243	245	255	257	276	268
	Placówki pocztowe:						
10	w liczbach bezwzględnych	407 ^b	417 ^b	407	401	386	385
11	na 10 tys. ludności	2,4	2,5	2,4	2,4	2,3	2,3
	Telefoniczne łącza główne ^c :						
12	w tysiącach	523,3	539,4	552,5	565,9	581,7	520,5
13	na 1000 ludności	308,2	317,5	325,5	333,6	343,2	307,2
HAN TRA							
	Sprzedaż detaliczna towarów (ceny bieżące):						
14	w milionach złotych	12319,5	12882,4	13315,3	13968,2	15148,4	15385,0
15	na 1 mieszkańca w zł	7257	7584	7840	8231	8933	9081
FINANSE PUBLIC							
	Budżety gmin^d						
	Dochody:						
16	w milionach złotych	1497,5	1583,8	1673,0	1766,0	2038,3	2316,6
17	na 1 mieszkańca w zł	1327	1400	1477	1559	1798	2043
	Wydatki:						
18	w milionach złotych	1584,4	1617,9	1715,0	1769,4	2064,1	2294,1
19	na 1 mieszkańca w zł	1403	1430	1514	1562	1821	2023

^a Zrealizowanej przez podmioty budowlane – według miejsca wykonywania robót. ^b Łącznie z placówkami gmin mających również status miasta na prawach powiatu.

^a Realized by construction units – by place of performing. ^b Including telecommunication service offices. are also cities with powiat status.

2006	2007	2008	2009	2010	2011	SPECIFICATION	No.
CTWO CTION							
4917,7	5701,9	7325,0	6519,8	6967,6	7179,7	Sales of construction and assembly production ^a (current prices): in million zlotys	1
2904	3368	4328	3850	4114	4167	per capita in zł	2
98,5	98,6	98,4	99,3	99,2	99,6	of which private sector in % of total	3
– stan w dniu 31 XII							
– as of 31 XII							
1203	1214	1214	1206	1203	1202	Railway lines operated – standard gauge: in kilometres	4
5,3	5,3	5,3	5,3	5,3	5,3	per 100 km ² of total area in km	5
12782	13115	13175	13521	13549	13551	Hard surface public roads (urban and non-urban): in kilometres	6
55,8	57,3	57,5	59,0	59,2	59,2	per 100 km ² of total area in km	7
507,8	570,6	649,7	678,4	710,6	753,9	Registered passenger cars: in thousand units	8
300	337	384	401	412	438	per 1000 population	9
395	428	443	458	458	462	Post offices: in absolute numbers	10
2,3	2,5	2,6	2,7	2,7	2,7	per 10 thous. population	11
504,5	454,3	406,4	417,4	358,4	305,6	Fixed main line ^c : in thousands	12
298,0	268,5	240,1	246,5	207,9	177,4	per 1000 population	13
DEL DE							
15944,4	18725,6	17919,9	19538,1	19534,0	20539,1	Retail sales (current prices): in million zlotys	14
9415	11062	10589	11539	11535	11920	per capita in zł	15
PUBLICZNE FINANCE							
2560,5	2856,8	3097,6	3256,0	3459,6	3694,8	Budgets of gminas ^d Revenue: in million zlotys	16
2258	2515	2725	2859	2975	3179	per capita in zł	17
2664,6	2779,1	3132,3	3486,4	3854,4	3916,7	Expenditure: in million zlotys	18
2350	2447	2755	3062	3315	3370	per capita in zł	19

usług telekomunikacyjnych. ^c Dane dotyczą operatorów telekomunikacyjnych sieci publicznej. ^d Bez dochodów i wydatków

^c Data concern operators of the public telecommunication network. ^d Excluding revenue and expenditure of gminas which

I. WAŻNIEJSZE DANE O WOJEWÓDZTWIE (cd.)
MAJOR DATA ON THE VOIVODSHIP (cont.)

Lp.	WYSZCZEGÓLNIENIE	2000	2001	2002	2003	2004	2005
FINANSE PUBLIC							
Budżety miast na prawach powiatu							
Dochody:							
1	w milionach złotych	1076,1	1169,5	1125,1	1028,5	1140,9	1345,9
2	na 1 mieszkańca w zł	1893	2062	1989	1822	2029	2403
Wydatki:							
3	w milionach złotych	1170,7	1251,8	1202,6	1053,5	1158,7	1322,6
4	na 1 mieszkańca w zł	2059	2207	2126	1867	2061	2361
Budżety powiatów							
Dochody:							
5	w milionach złotych	663,6	745,0	664,0	598,4	677,6	726,4
6	na 1 mieszkańca w zł	588	658	586	528	598	641
Wydatki:							
7	w milionach złotych	670,4	769,2	684,8	617,9	675,7	728,5
8	na 1 mieszkańca w zł	594	680	605	546	596	642
Budżet województwa							
Dochody:							
9	w milionach złotych	171,7	231,6	201,5	203,4	254,6	272,7
10	na 1 mieszkańca w zł	101	136	119	120	150	161
Wydatki:							
11	w milionach złotych	174,5	229,3	200,7	210,4	235,0	328,3
12	na 1 mieszkańca w zł	103	135	118	124	139	194
INWESTYCJE. INVESTMENTS.							
Nakłady inwestycyjne ^a (ceny bieżące):							
13	w milionach złotych	4916,9	4272,1	3899,7	4033,4	4922,5	4797,2
14	na 1 mieszkańca w zł	2896	2515	2297	2378	2903	2831
Udział w nakładach inwestycyjnych (ceny bieżące) w %:							
15	rolnictwa, leśnictwa, łowiectwa i rybactwa
16	przemysłu
17	budownictwa
18	handlu; napraw pojazdów samochodowych ^Δ
19	transportu i gospodarki magazynowej
20	obsługi rynku nieruchomości ^Δ

^a Według lokalizacji inwestycji.

^a According to investment location.

2006	2007	2008	2009	2010	2011	SPECIFICATION	No.
PUBLICZNE (dok.)							
FINANCE (cont.)							
Budgets of cities with powiat status							
1491,3	1675,8	1814,9	1807,8	1831,3	2001,5	Revenue:	
2666	3010	3267	3260	3362	3569	in million zlotys	1
						per capita in zl	2
1446,8	1595,4	1811,8	1971,7	2079,1	2311,5	Expenditure:	
2586	2865	3262	3556	3703	4122	in million zlotys	3
						per capita in zl	4
Budgets of powiats							
760,6	845,6	1005,9	1054,8	1163,8	1225,8	Revenue:	
671	744	884	926	1001	1055	in million zlotys	5
						per capita in zl	6
796,2	821,8	1016,1	1097,4	1265,6	1298,9	Expenditure:	
702	723	894	964	1088	1118	in million zlotys	7
						per capita in zl	8
Budget of voivodship							
375,1	485,8	541,1	1075,1	735,8	743,4	Revenue:	
221	287	320	635	427	432	in million zlotys	9
						per capita in zl	10
376,1	452,2	536,0	1091,4	786,1	852,5	Expenditure:	
222	267	317	645	456	495	in million zlotys	11
						per capita in zl	12
ŚRODKI TRWAŁE							
FIXED ASSETS							
6495,0	6941,0	9023,0	8523,2	8303,8	8773,1	Investment outlays ^a (current prices):	
3835	4100	5332	5034	4816	5092	in million zlotys	13
						per capita in zl	14
.	.	2,9	2,5	2,6	3,0	Share in investment outlays (current prices) in %:	
.	.	35,7	26,7	34,2	29,8	agriculture, forestry and fishing	15
.	.	2,7	2,4	2,4	2,7	industry	16
.	.	7,4	8,5	6,5	7,6	construction	17
.	.	19,2	23,5	18,7	18,4	trade; repair of motor vehicles ¹	18
.	.	13,7	13,6	12,8	12,0	transportation and storage	19
						real estate activities	20

I. WAŻNIEJSZE DANE O WOJEWÓDZTWIE (dok.)
MAJOR DATA ON THE VOIVODSHIP (cont.)

Lp.	WYSZCZEGÓLNIENIE	2000	2001	2002	2003	2004	2005
INWESTYCJE. INVESTMENTS.							
	Wartość brutto środków trwałych ^a (stan w dniu 31 XII; bieżące ceny ewidencyjne):						
1	w milionach złotych	65698,3	68806,6	71492,5	74291,5	76848,0	79595,7
2	na 1 mieszkańca w zł	38693	40513	42111	43802	45342	46982
	Udział w wartości brutto środków trwałych (stan w dniu 31 XII; bieżące ceny ewidencyjne) w %:						
3	rolnictwa, leśnictwa, łowiectwa i rybactwa
4	przemysłu
5	budownictwa
6	handlu; napraw pojazdów samochodowych ^Δ
7	działalności finansowej i ubezpieczeniowej
8	obsługi rynku nieruchomości ^Δ
RACHUNKI REGIONAL							
	Produkt krajowy brutto (ceny bieżące):						
9	w milionach złotych	33126	40101
10	na 1 mieszkańca w zł	19514	23669
	Wartość dodana brutto (ceny bieżące):						
11	w milionach złotych	29470	35331
12	na 1 mieszkańca w zł	17361	20853
	Nominalne dochody do dyspozycji brutto w sektorze gospodarstw domowych ^ε :						
13	w milionach złotych	24236	28711
14	na 1 mieszkańca w zł	14277	16946
PODMIOTY GOSPODARKI NARODOWEJ ^d ENTITIES OF THE NATIONAL ECONOMY ^d							
15	Ogółem	179915	188311	195282	200626	201956	206776
16	na 1000 ludności	106,0	110,9	115,0	118,3	119,2	122,1
17	Osoby prawne i jednostki organizacyjne niemające osobowości prawnej	35798	38015	39813	41070	42442	43818
	w tym:						
18	przedsiębiorstwa państwowe	145	136	126	114	75	71
19	spółdzielnie	1256	1247	1236	1225	1216	1204
20	spółki handlowe	7968	8726	9594	10091	10587	11098
21	w tym z udziałem kapitału zagranicznego	2971	3077	3174	3337	3505	3683
22	spółki cywilne	15496	14757	14222	14080	13963	13886
23	Osoby fizyczne prowadzące działalność gospodarczą	144117	150296	155469	159556	159514	162958
24	na 1000 ludności	84,9	88,5	91,6	94,1	94,1	96,2

^a Według siedziby jednostki lokalnej. ^b Dane na 1 mieszkańca obliczono na podstawie liczby ludności uwzględniającej w stosunku do poprzednio opublikowanych ze względu na zmiany wynikające z weryfikacji danych w rachunkach narodowych.

^a By seat of local unit. ^b Data per capita were calculated on the basis of number of population, which considered the due to changes resulting from data verification in the national accounts.

2006	2007	2008	2009	2010	2011	SPECIFICATION	No.
ŚRODKI TRWAŁE (dok.) FIXED ASSETS (cont.)							
82950,8	88301,4	93466,8	100331,6	110402,5	114425,4	Gross value of fixed assets ^a (as of 31 XII; current book-keeping prices):	1
49001	52179	55209	59256	64048	66421	in million zlotys	2
						per capita in zł	
						Share in gross value of fixed assets (as of 31 XII, current book-keeping prices) in %:	
.	.	6,7	6,4	5,9	5,8	agriculture, forestry and fishing	3
.	.	29,3	29,1	26,9	25,8	industry	4
.	.	2,1	2,0	1,8	2,0	construction	5
.	.	5,3	5,4	5,3	5,5	trade; repair of motor vehicles ^d	6
.	.	0,7	0,7	0,6	0,6	financial and insurance activities	7
.	.	19,3	18,7	20,6	20,8	real estate activities	8
REGIONALNE ^b ACCOUNTS ^b							
42514	46529	51051	52454	54647	.	Gross domestic product (current prices):	9
25103	27487	30165	30978	32268	.	in million zlotys	10
						per capita in zł	
						Gross value added (current prices):	
37346	40704	44689	46614	48130	.	in million zlotys	11
22052	24046	26406	27529	28420	.	per capita in zł	12
						Gross nominal disposable income in the households sector ^c :	
30412	32214	35167	36881	38333	.	in million zlotys	13
17958	19030	20780	21781	22635	.	per capita in zł	14
W REJESTRZE REGON – stan w dniu 31 XII IN THE REGON REGISTER – as of 31 XII							
209478	210750	213124	215080	220405	214584	Total	15
123,7	124,5	125,9	127,0	127,9	124,6	per 1000 population	16
45403	46734	47317	48434	50071	51276	Legal persons and organizational entities without legal personality	17
						of which:	
62	29	15	11	10	6	state owned enterprises	18
1199	1190	1129	1115	1111	1108	co-operatives	19
11595	12172	12632	13229	13884	14479	commercial companies	20
3836	3986	4090	4175	4256	4345	of which with foreign capital participation	21
13857	13990	13656	13476	13505	13617	civil law partner ships	22
164075	164016	165807	166646	170334	163308	Natural persons conducting economic activity	23
96,9	96,9	97,9	98,4	98,8	94,8	per 1000 population	24

wyniki Narodowego Spisu Powszechnego Ludności i Mieszkań 2002. ^c Dane w latach 2001-2006 zostały zmienione
^d Bez osób prowadzących indywidualne gospodarstwa rolne.

results of the Population and Housing Census 2002. ^c Data in 2001-2006 have been changed in relation to previously published
^d Excluding persons tending private farms in agriculture.

II. WYBRANE DANE O PODREGIONACH (NTS 3) I POWIATACH (NTS 4) W 2011 R.
SELECTED DATA BY SUBREGIONS (NTS 3) AND POWIATS (NTS 4) IN 2011

WYSZCZEGÓLNIENIE SPECIFICATION	Ludność ^a Population ^a		Przyrost naturalny na 1000 ludności Natural increase per 1000 population	Zgony Deaths		Saldo migracji wewnętrznych i zagranicznych na pobyt stały na 1000 ludności Internal and international net migration for permanent residence per 1000 population	Przestępstwa stwierdzone ^b na 10 tys. ludności Ascertained crimes ^b per 10 thous. population	Wskaźnik wykrywalności sprawców przestępstw stwierdzonych w % Rate of detectability of delinquents in ascertained crimes in %
	ogółem total	w miastach w % ogółu ludności in urban areas in % of total population		na 1000 ludności per 1000 population	w tym niemowląt na 1000 urodzeń żywych of which infants per 1000 live births			
WOJEWÓDZTWO VOIVODSHIP	1722739	68,8	-0,1	9,4	6,1	-0,5	362,5	71,1
Podregiony: Subregions:								
Koszaliński	604433	63,0	0,4	9,1	6,6	-1,2	321,4	76,2
Powiaty: Powiats:								
białogardzki	49303	67,7	0,1	9,5	4,2	-3,5	346,0	73,4
drawski	58826	62,6	0,6	9,0	7,0	-3,3	288,4	82,7
kołobrzeski	79530	62,3	0,2	8,7	5,7	1,9	359,8	71,8
koszaliński	65718	21,4	1,1	8,6	7,8	3,7	332,3 ^c	74,2 ^c
ślawieński	58097	47,3	0,5	9,9	8,3	-1,4	247,1	72,9
szczecinecki	79552	65,0	-0,2	9,8	5,2	-0,8	274,6	86,7
świdwiński	49181	49,7	-0,7	9,5	4,6	-4,7	330,8	73,4
watecki	54993	61,6	1,3	8,7	5,4	-4,1	324,8	78,0
m. Koszalin	109233	100,0	0,5	8,5	9,1	-1,2	x	x
Stargardzki	380260	55,7	0,1	9,6	5,7	-2,8	376,5	72,3
Powiaty: Powiats:								
choszczeński	50348	47,5	-0,6	9,9	6,4	-4,8	405,0	83,9
gryficki	61837	50,8	-0,5	10,4	6,5	-2,4	421,3	71,7
łobeski	38408	53,1	-0,8	10,4	5,4	-3,5	377,8	72,2
myśliborski	67996	59,1	0,7	9,3	4,4	-3,9	322,8	71,9
pyrzycki	40772	41,8	-0,0	10,0	2,5	-2,8	315,3	74,7
stargardzki	120899	65,4	0,6	9,0	6,9	-1,3	393,7	67,3
M. Szczecin	409596	100,0	-1,7	10,1	6,1	0,1	437,4	63,2
m. Szczecin	409596	100,0	-1,7	10,1	6,1	0,1	437,4	63,2
Szczeciński	328450	56,0	0,8	8,7	5,4	2,7	328,4	73,8
Powiaty: Powiats:								
goleniowski	81945	52,7	1,0	9,2	6,0	1,6	387,5	72,0
gryfiński	84272	45,6	0,7	9,1	3,6	-2,1	271,3	72,1
kamieński	48391	52,7	-1,3	9,8	2,4	-2,2	366,4	72,2
policki	72326	48,7	3,6	6,6	9,6	13,0	326,8	75,6
m. Świnoujście	41516	100,0	-1,7	9,4	3,1	2,7	286,6	80,5

^a Stan w dniu 31 XII. ^b W zakończonych postępowaniach przygotowawczych. ^c Łącznie z miastem na prawach powiatu.

^a As of 31 XII. ^b In completed preparatory proceedings. ^c Including city with powiat status.

II. WYBRANE DANE O PODREGIONACH (NTS 3) I POWIATACH (NTS 4) W 2011 R. (cd.)
SELECTED DATA BY SUBREGIONS (NTS 3) AND POWIATS (NTS 4) IN 2011 (cont.)

WYSZCZEGÓLNIENIE SPECIFICATION	Pracujący ^{ab} Employed ^{ab}					
	ogółem total	w % ogółem in % of total				
		rolnictwo, leśnictwo, łowiectwo i rybactwo agriculture, forestry and fishing	przemysł, budownictwo industry, construction	handel; naprawa pojazdów samo- chodowych ¹ ; transport i gospodarka magazynowa; zakwaterowanie i gastronomia ² ; informacja i komunikacja trade; repair of motor vehicles ³ ; transportation and storage; accommodation and catering ⁴ ; information and communication	działalność finansowa i ubezpieczenio- wa; obsługa rynku nieruchomości ⁵ financial and insurance activities; real estate activities	pozostałe other
WOJEWÓDZTWO VOIVODSHIP	365998	12,9	28,4	21,1	3,8	33,8
Podregiony: Subregions:						
Koszaliński	125948	15,9	30,5	18,8	3,1	31,7
Powiaty: Powiats:						
białogardzki	9200	14,6	36,3	13,8	3,3	32,0
drawski	11737	26,2	35,1	8,8	2,5	27,3
kołobrzeski	17317	10,8	24,1	28,2	3,1	33,8
koszaliński	10727	32,5	25,0	12,8	2,2	27,5
ślawieński	10074	30,4	25,7	13,1	2,5	28,3
szczecinecki	15200	17,2	34,4	17,2	2,3	28,8
świdwiński	9003	27,1	31,1	9,5	2,7	29,7
walecki	10248	18,5	35,6	13,1	2,6	30,2
m. Koszalin	32442	0,8	30,2	27,7	4,2	37,1
Stargardzki	68763	22,5	31,3	15,5	2,5	28,3
Powiaty: Powiats:						
choszczeński	8464	34,3	21,6	11,4	1,6	31,3
gryfiński	11199	21,6	23,2	18,1	3,4	33,7
łobeski	6315	23,1	39,3	10,5	1,6	25,6
myśliborski	13855	17,6	40,1	15,0	3,1	24,3
pyrzycki	7287	30,3	30,0	10,6	2,3	26,8
stargardzki	21643	18,7	31,8	19,0	2,3	28,2
M. Szczecin	109025	1,3	19,3	30,1	6,3	43,0
m. Szczecin	109025	1,3	19,3	30,1	6,3	43,0
Szczeciński	62262	16,4	36,8	16,0	2,5	28,3
Powiaty: Powiats:						
goleniowski	18900	20,6	42,7	12,2	1,7	22,9
gryfiński	13410	22,3	31,7	11,1	2,6	32,2
kamieński	7361	22,1	18,1	18,8	2,4	38,6
policki	14767	10,3	51,9	14,6	1,9	21,4
m. Świnoujście	7824	2,3	20,7	33,5	5,6	37,9

^a Stan w dniu 31 XII. ^b Według faktycznego miejsca pracy; bez podmiotów gospodarczych o liczbie pracujących do 9 osób; z jednostkami budżetowymi, zakładami budżetowymi i do 2010 r. gospodarstwami pomocniczymi jednostek budżetowych, pracującymi w rolnictwie indywidualnym, z fundacjami, stowarzyszeniami, partiami politycznymi, związkami zawodowymi, organiza-cjami społecznymi, organizacjami pracodawców, samorządu gospodarczego i zawodowego; patrz uwagi ogólne, ust. 4 na str. 23.

^a As of 31 XII. ^b By actual workplace; excluding economic entities employing up to 9 persons; including budgetary entities and establishments as well as until 2010 auxiliary units of budgetary entities, persons employed in private agriculture holdings, foundations, associations, political parties, labour unions, social organizations, employers organizations, economic and professional self-government; see general notes, item 4 on page 23.

II. WYBRANE DANE O PODREGIONACH (NTS 3) I POWIATACH (NTS 4) W 2011 R. (cd.)
SELECTED DATA BY SUBREGIONS (NTS 3) AND POWIATS (NTS 4) IN 2011 (cont.)

WYSZCZEGÓLNIENIE SPECIFICATION	Bezrobotni zarejestrowani ^a Registered unemployed persons ^a			Stopa bezrobocia rejestrowanego ^a w % Registered unemployment rate ^a in %	Mieszkania oddane do użytkowania na 1000 ludności Dwellings completed per 1000 population
	ogółem total	z ogółem – w % of total – in %			
		pozostający bez pracy powyżej 12 miesięcy out of job for longer than 1 year	w wieku 24 lata i mniej 24 years old and less		
WOJEWÓDZTWO VOIVODSHIP	108904	33,2	17,7	17,6	3,5
Podregiony: Subregions:					
Koszaliński	44510	32,1	17,7	20,6	3,0
Powiaty: Powiats:					
białogardzki	4779	36,5	18,0	27,7	1,7
drawski	5451	35,9	17,6	26,6	2,6
kołobrzeski	3507	22,3	17,8	12,3	4,5
koszaliński	5483	32,6	17,8	26,9	4,7
ślawieński	4575	27,0	18,8	24,8	3,1
szczecinecki	7461	33,8	20,1	27,0	1,3
świdwiński	4296	28,4	19,6	26,2	1,2
wałecki	3448	30,9	19,4	19,8	2,2
m. Koszalin	5510	35,9	10,5	11,0	4,1
Stargardzki	27735	33,6	21,3	22,8	2,3
Powiaty: Powiats:					
choszczeński	4072	33,6	22,0	27,0	1,0
gryficki	5290	27,3	22,7	24,5	2,5
łobeski	3489	34,4	20,0	29,3	3,0
myśliborski	3662	31,5	21,1	16,3	1,7
pyrzycki	3617	43,1	20,5	27,8	1,9
stargardzki	7605	34,0	21,0	20,1	3,0
M. Szczecin	16942	32,2	10,9	9,9	4,4
m. Szczecin	16942	32,2	10,9	9,9	4,4
Szczeciński	19717	35,8	18,7	17,9	4,5
Powiaty: Powiats:					
goleniowski	4896	32,7	20,5	16,1	2,2
gryfiński	5375	41,2	21,6	21,7	1,6
kamieński	3951	34,1	19,2	25,3	4,6
policki	4022	40,6	14,2	15,6	11,1
m. Świnoujście	1473	18,5	12,4	10,7	3,3

a Stan w dniu 31 XII.

a As of 31 XII.

II. WYBRANE DANE O PODREGIONACH (NTS 3) I POWIATACH (NTS 4) W 2011 R. (cd.)
SELECTED DATA BY SUBREGIONS (NTS 3) AND POWIATS (NTS 4) IN 2011 (cont.)

WYSZCZEGÓLNIENIE SPECIFICATION	Produkcja sprzedana przemysłu ^a (ceny bieżące) Sold production of industry ^a (current prices)		Nakłady inwestycyjne w przedsiębiorstwach ^{ab} (ceny bieżące) Investment outlays in enterprises ^{ab} (current prices)	
	w mln in mln	na 1 mieszkańca w zł per capita in zł	w mln zł in mln zł	na 1 mieszkańca w zł per capita in zł
WOJEWÓDZTWO VOIVODSHIP	28842,5	16739	4276,7	2483
Podregiony: Subregions:				
Koszaliński	8689,6	14373	1245,5	2061
<i>Powiaty:</i> <i>Powiats:</i>				
białogardzki	574,0	11615	95,7	1941
drawski	499,2	8478	82,4	1401
kołobrzeski	686,3	8643	174,5	2194
koszaliński	510,7	7799	122,5	1864
sławieński	435,4	7486	65,1	1121
szczecinecki	2722,2	34200	210,5	2646
świdwiński	478,1	9703	74,4	1513
wałeckie	754,9	13715	98,1	1784
m. Koszalin	2028,8	18559	322,3	2951
Stargardzki	3560,6	9351	638,4	1679
<i>Powiaty:</i> <i>Powiats:</i>				
choszczeński	228,9	4531	53,1	1055
gryficki	307,4	4964	151,3	2447
łobeski	171,1	4445	36,5	950
myśliborski	874,9	12844	139,0	2044
pyrzycki	478,2	11715	40,6	996
stargardzki	1500,1	12406	217,9	1802
M. Szczecin	6025,8	14701	1203,1	2937
m. Szczecin	6025,8	14701	1203,1	2937
Szczeciński	10566,5	32236	1189,7	3622
<i>Powiaty:</i> <i>Powiats:</i>				
goleniowski	5555,3	67924	310,1	3784
gryfiński	356,7	4229	246,8	2929
kamieński	182,8	3773	67,8	1401
policki	4078,4	56886	139,6	1930
m. Świnoujście	393,3	9473	425,4	10247

^a Dane dotyczą podmiotów gospodarczych, w których liczba pracujących przekracza 9 osób. ^b Według lokalizacji inwestycji.
^a Data concern economic entities employing more than 9 persons. ^b According to investment location.

II. WYBRANE DANE O PODREGIONACH (NTS 3) I POWIATACH (NTS 4) W 2011 R. (dok.)
SELECTED DATA BY SUBREGIONS (NTS 3) AND POWIATS (NTS 4) IN 2011 (cont.)

WYSZCZEGÓLNIENIE SPECIFICATION	Wartość brutto środków trwałych ^{ab} (bieżące ceny ewidencyjne) Gross value of fixed assets ^{ab} (current book-keeping prices)		Podmioty gospodarki narodowej ^{ac} zarejestrowane w rejestrze REGON Entities of the national economy ^{ac} recorded in the REGON register		
	w mln zł in mln zł	na 1 mieszkańca w zł per capita in zł	na 10 tys. ludności per 10 thous. population	osoby prawne i jednostki organizacyjne niemające osobo- wości prawnej na 10 tys. ludności legal persons and organizational entities without legal personality per 10 thous. population	osoby fizyczne prowadzące działalność gospodarczą na 10 tys. ludności natural persons conducting economic activity per 10 thous. population
WOJEWÓDZTWO VOIVODSHIP	51036,2	29625	1245,6	297,6	948,0
Podregiony: Subregions:					
Koszaliński	15574,9	25768	1204,6	270,8	933,9
Powiaty: Powiats:					
białogardzki	1288,8	26143	974,6	270,8	718,0
drawski	556,1	9454	995,3	256,6	776,9
kołobrzeski	2352,1	29572	1633,0	218,4	1298,3
koszaliński	1139,2	17337	1039,9	334,7	851,8
stawieński	651,7	11223	1026,4	188,1	809,2
szczecinecki	3484,8	43804	1022,6	217,2	776,5
świdwiński	648,6	13188	901,6	246,1	650,3
walecki	1278,1	23243	1027,6	251,3	815,6
m. Koszalin	4175,5	38223	1661,3	212,0	1268,0
Stargardzki	7289,6	19170	969,5	225,3	744,2
Powiaty: Powiats:					
choszczeński	488,9	9708	794,1	211,1	582,9
gryfiński	728,7	11784	1202,4	238,2	964,1
łobeski	328,0	8543	843,6	210,6	632,9
myśliborski	1356,1	19940	975,2	250,5	724,7
pyrzycki	420,6	10318	872,4	203,1	669,3
stargardzki	3967,3	32815	993,0	222,7	770,3
M. Szczecin	17637,1	43060	1590,2	447,0	1143,2
m. Szczecin	17637,1	43060	1590,2	447,0	1143,2
Szczeciński	10534,6	32074	1210,9	244,6	966,4
Powiaty: Powiats:					
goleniowski	2283,7	27871	1034,4	215,3	819,1
gryfiński	3706,9	43989	974,7	196,2	778,6
kamieński	535,2	11056	1432,1	293,6	1138,4
policki	2862,0	39570	1310,9	246,2	1064,6
m. Świnoujście	1146,8	27624	1607,1	340,6	1266,5

^a Stan w dniu 31 XII. ^b Dane dotyczą podmiotów gospodarczych, w których liczba pracujących przekracza 9 osób; według siedziby jednostki lokalnej. ^c Bez osób prowadzących indywidualne gospodarstwa rolne.

^a As of 31 XII. ^b Data concern economic entities employing more than 9 persons; according to the place of residence of local unit. ^c Excluding persons tending private farms in agriculture.

III. POWIATY NA TLE WOJEWÓDZTWA W 2011 R.
POWIATS AGAINST THE BACKGROUND OF VOIVODSHIP IN 2011

WYSZCZEGÓLNIENIE SPECIFICATION	Powierzchnia ogólna ^a Total area ^a	Ludność ^a Population ^a				Pracujący ^{ab} Employed persons ^{ab}	Bezrobotni zarejestrowani ^a Registered unemployed persons ^a
		ogółem total	w wieku at age				
			przedprodukcyjnym pre-working	produkcyjnym working	poprodukcyjnym post-working		
w odsetkach in percent							
WOJEWÓDZTWO VOIVODSHIP	100,0	100,0	100,0	100,0	100,0	100,0	100,0
POWIATY: POWIATS:							
białogardzki	3,7	2,9	3,1	2,8	2,6	2,5	4,4
choszczeński	5,8	2,9	3,1	2,9	2,7	2,3	3,7
drawski	7,7	3,4	3,7	3,4	3,2	3,2	5,0
goleniowski	7,1	4,8	5,3	4,8	4,2	5,2	4,5
gryficki	4,4	3,6	3,9	3,6	3,2	3,1	4,9
gryfiński	8,2	4,9	5,3	4,9	4,3	3,7	4,9
kamieński	4,4	2,8	2,7	2,9	2,7	2,0	3,6
kołobrzeski	3,2	4,6	4,6	4,6	4,7	4,7	3,2
koszaliński	7,2	3,8	4,3	3,9	3,1	2,9	5,0
łobeski	5,2	2,2	2,4	2,2	2,2	1,7	3,2
myśliborski	3,2	3,9	4,2	3,9	3,7	3,8	3,4
policki	2,9	4,2	4,8	4,4	2,8	4,0	3,7
pyrzycki	6,6	2,4	2,5	2,4	2,3	2,0	3,3
sławieński	4,6	3,4	3,7	3,3	3,1	2,8	4,2
stargardzki	4,7	7,0	7,2	7,1	6,5	5,9	7,0
szczecinecki	7,7	4,6	4,9	4,6	4,5	4,2	6,9
świdwiński	4,8	2,9	3,0	2,9	2,7	2,5	3,9
wątecki	6,2	3,2	3,5	3,2	2,9	2,8	3,2
MIASTA NA PRAWACH POWIATU Cities with powiat status							
Koszalin	0,4	6,3	5,4	6,3	7,6	8,9	5,1
Szczecin	1,3	23,8	20,3	23,6	28,3	29,8	15,6
Świnoujście	0,9	2,4	2,0	2,4	2,8	2,1	1,4

^a Stan w dniu 31 XII. ^b Według faktycznego miejsca pracy; bez podmiotów gospodarczych o liczbie pracujących do 9 osób; z pracującymi w gospodarstwach indywidualnych w rolnictwie, z fundacjami, stowarzyszeniami, partiami politycznymi, związkami zawodowymi, organizacjami społecznymi, organizacjami pracodawców, samorządu gospodarczego i zawodowego; patrz uwagi ogólne, ust. 4 na str. 23.

^a As of 31 XII. ^b By actual workplace; excluding economic entities employing up to 9 persons; including persons employed on private farms in agriculture, with foundations, associations, political parties, trade unions, social organizations, employers organisations, economic and professional self-government; see general notes, item 4 on page 23.

III. POWIATY NA TLE WOJEWÓDZTWA W 2011 R. (cd.)
POWIATS AGAINST THE BACKGROUND OF VOIVODSHIP IN 2011 (cont.)

WYSZCZEGÓLNIENIE SPECIFICATION	Sieć rozdzielcza ^a Distribution network ^a		Zasoby mieszkaniowe ^b Dwelling stocks ^b	Mieszkania oddane do użytkowania Dwellings completed	Uczniowie szkół Students of schools				Dzieci w placówkach wychowania przedszkolnego Children attending pre-primary education establishments
	wodociągowa water-line	kanalizacyjna oraz kolektory sewerage and collectors			podstawowych ^c primary ^c	gimnazjów ^c lower secondary ^c	ponadgimnazjalnych ^{cd} upper secondary ^{cd}	policealnych post-sekondary	
w odsetkach in percent									
WOJEWÓDZTWO VOIVODSHIP	100,0	100,0	100,0	100,0	100,0	100,0	100,0	100,0	100,0
POWIATY: POWIATS:									
białogardzki	4,4	4,9	2,7	1,4	3,0	3,4	2,5	1,9	3,0
choszczeński	3,5	4,2	2,6	0,8	3,1	3,2	2,9	1,2	2,8
drawski	4,2	4,7	3,2	2,5	3,6	3,9	3,1	0,6	3,1
goleniowski	6,0	4,5	4,2	3,1	5,5	5,4	4,5	1,3	5,1
gryficki	4,5	3,4	3,3	2,6	3,9	4,0	3,2	2,1	3,3
gryfiński	5,8	4,7	4,3	2,2	5,2	5,3	3,6	0,1	5,2
kamieński	3,7	2,7	3,1	3,8	2,7	2,6	1,9	0,7	2,5
kołobrzeski	8,4	11,4	5,1	6,1	4,7	4,7	5,9	6,3	4,8
koszaliński	7,3	8,5	3,2	5,1	3,9	3,7	0,7	0,5	3,4
łobeski	3,0	1,2	2,0	1,9	2,5	2,4	1,1	0,5	2,0
myśliborski	5,7	2,2	3,5	2,0	4,2	4,3	4,1	0,9	4,2
policki	3,5	7,4	4,1	13,3	3,9	3,6	1,4	0,2	4,5
pyrzycki	3,1	1,8	2,0	1,3	2,5	2,5	1,9	0,5	2,0
stawieński	5,7	3,9	2,9	3,1	3,7	3,8	2,9	0,0	3,2
stargardzki	6,2	4,8	6,5	6,0	7,3	6,9	7,8	9,1	6,0
szczecinecki	7,1	8,8	4,5	1,7	4,8	5,4	6,4	4,1	4,3
świdwiński	4,8	4,6	2,6	1,0	2,9	3,1	3,2	1,5	2,5
walecki	4,4	2,4	3,0	2,0	3,6	3,7	3,8	2,6	3,1
MIASTA NA PRAWACH POWIATU Cities with powiat status									
Koszalin	2,0	3,0	7,0	7,6	5,9	5,9	10,0	16,0	6,8
Szczecin	7,2	9,3	27,0	30,3	21,1	20,2	26,3	46,2	25,8
Świnoujście	1,0	1,6	3,2	2,3	2,0	2,0	2,8	3,7	2,4

^a Stan w dniu 31 XII. ^b Dane Narodowego Spisu Powszechnego Ludności i Mieszkań 2011 według stanu w dniu 31 III. ^c Bez szkół dla dorosłych. ^d Łącznie ze szkołami ponadpodstawowymi; bez ogólnokształcących szkół artystycznych dających uprawnienia zawodowe.

^a As of 31 XII. ^b Data of the National Population and Housing Census 2011 as of 31 III. ^c Excluding schools for adults. ^d Including upper secondary (post-primary) schools; excluding general art schools leading to professional certification.

III. POWIATY NA TLE WOJEWÓDZTWA W 2011 R. (dok.)
POWIATS AGAINST THE BACKGROUND OF VOIVODSHIP IN 2011 (cont.)

WYSZCZEGÓLNIENIE SPECIFICATION	Powierzchnia gruntów leśnych ^a Forest land ^a	Dochody budżetów powiatów i miast na prawach powiatów Revenue of budgets of powiats and cities with powiat status	Wydatki budżetów powiatów i miast na prawach powiatów Expenditure of budgets of powiats and cities with powiat status	Nakłady inwestycyjne ^{bc} (ceny bieżące) Investment outlays ^{bc} (current prices)	Wartość brutto środków trwałych ^{ab} (bieżące ceny ewidencyjne) Gross value of fixed assets ^{ab} (current book- keeping prices)	Podmioty gospodarki narodowej ^{ad} Entities of the national economy ^{ad}
		w odsetkach in percent				
WOJEWÓDZTWO VOIVODSHIP	100,0	100,0	100,0	100,0	100,0	100,0
POWIATY: POWIATS:						
białogardzki	4,3	1,7	1,7	2,2	2,5	2,2
choszczeński	6,3	1,7	1,5	1,2	1,0	1,9
drawski	10,1	2,2	2,1	1,9	1,1	2,7
goleniowski	7,4	2,3	2,2	7,3	4,5	3,9
gryficki	2,6	2,3	2,1	3,5	1,4	3,5
gryfiński	7,8	2,2	2,1	5,8	7,3	3,8
kamieński	3,4	1,4	1,3	1,6	1,0	3,2
kołobrzeski	1,9	3,1	3,0	4,1	4,6	6,1
koszaliński	8,7	2,5	2,3	2,9	2,2	3,2
łobeski	4,2	1,2	1,2	0,9	0,6	1,5
myśliborski	6,1	2,0	1,9	3,3	2,7	3,1
policki	2,8	2,6	2,6	3,3	5,6	4,4
pyrzycki	0,6	1,3	1,1	0,9	0,8	1,7
ślawieński	3,6	1,6	1,5	1,5	1,3	2,8
stargardzki	4,5	3,6	3,3	5,1	7,8	5,6
szczecinecki	9,8	3,0	2,9	4,9	6,8	3,8
świdwiński	4,7	1,8	1,7	1,7	1,3	2,1
wątecki	9,6	1,5	1,5	2,3	2,5	2,6
MIASTA NA PRAWACH POWIATU Cities with powiat status						
Koszalin	0,4	12,3	12,9	7,5	8,2	8,5
Szczecin	0,6	42,9	44,8	28,1	34,6	30,4
Świnoujście	0,5	6,8	6,4	9,9	2,2	3,1

^a Stan w dniu 31 XII. ^b Dane dotyczą podmiotów gospodarczych, w których liczba pracujących przekracza 9 osób.
^c Według lokalizacji inwestycji. ^d Zarejestrowane w rejestrze REGON; bez osób prowadzących indywidualne gospodarstwa rolne.

^a As of 31 XII. ^b Data concern economic entities employing more than 9 persons. ^c According to investment location. ^d In the REGON register; excluding persons tending private farms.

DZIAŁ I. STAN I OCHRONA ŚRODOWISKA
CHAPTER I. ENVIRONMENTAL PROTECTION

TABL. 1. ZUŻYCIE WODY NA POTRZEBY GOSPODARKI NARODOWEJ I LUDNOŚCI
W 2011 R.
WATER CONSUMPTION FOR NEEDS OF THE NATIONAL ECONOMY AND
POPULATION IN 2011

WYSZCZEGÓLNIENIE SPECIFICATION	Ogółem Total	Przemysł Industry	Rolnictwo, leśnictwo, łowiectwo i rybactwo ^a Agriculture, forestry and fishing ^a	Eksplatacja sieci wodociągowej ^b Exploitation of water-line system ^b	Przemysł Industry	Rolnictwo, leśnictwo, łowiectwo i rybactwo ^a Agriculture, forestry and fishing ^a	Eksplatacja sieci wodociągowej ^b Exploitation of water-line system ^b
	w dam ³ in dam ³			w % ogółem in % of total			
WOJEWÓDZTWO VOIVODSHIP	1695292	1588356	31897	75039	93,7	1,9	4,4
Podregiony: Subregions:							
Koszaliński	38770	3737	9152	25881	9,6	23,6	66,8
Powiaty: Powiats:							
białogardzki	7024	438	5052	1534	6,2	71,9	21,8
drawski	4891	256	2340	2295	5,2	47,8	46,9
kołobrzeski	5840	99	640	5101	1,7	11,0	87,3
koszaliński	2920	249	–	2671	8,5	x	91,5
sławieński	2582	127	–	2455	4,9	x	95,1
szczecinecki	4750	1211	850	2689	25,5	17,9	56,6
świdwiński	2333	600	270	1463	25,7	11,6	62,7
walecki	2326	464	–	1862	20,0	x	80,0
m. Koszalin	6104	293	–	5811	4,8	x	95,2
Stargardzki	36067	1810	19587	14670	5,0	54,3	40,7
Powiaty: Powiats:							
choszczeński	5524	132	3559	1833	2,4	64,4	33,2
gryfiński	3191	103	–	3088	3,2	x	96,8
łobeski	2638	435	1027	1176	16,5	38,9	44,6
myśliborski	7663	327	5106	2230	4,3	66,6	29,1
pyrzycki	2498	28	1155	1315	1,1	46,2	52,6
stargardzki	14553	785	8740	5028	5,4	60,1	34,5
M. Szczecin	165222	145016	346	19860	87,8	0,2	12,0
m. Szczecin	165222	145016	346	19860	87,8	0,2	12,0
Szczeciński	1455234	1437793	2812	14629	98,8	0,2	1,0
Powiaty: Powiats:							
goleniowski	4142	337	724	3081	8,1	17,5	74,4
gryfiński	1276501	1271267	2088	3146	99,6	0,2	0,2
kamieński	2607	52	–	2555	2,0	x	98,0
policki	169571	166019	–	3552	97,9	x	2,1
m. Świnoujście	2414	118	–	2296	4,9	x	95,1

^a Woda zużyta do nawadniania w rolnictwie i leśnictwie oraz napelniania i uzupełniania stawów rybnych.
^b Bez zużycia wody na cele przemysłowe przez wodociągi stanowiące własność gmin, wojewódzkich zakładów usług wodnych i spółek wodnych.

^a Water consumption for irrigation in agriculture and forestry as well as for filling up and completing fish ponds.
^b Excluding water consumption for industrial purposes from water-line system of gminas, voivodship waterworks and water companies.

TABL. 2. ŚCIEKI PRZEMYSŁOWE I KOMUNALNE ORAZ LUDNOŚĆ KORZYSTAJĄCA Z OCZYSZCZALNI ŚCIEKÓW W 2011 R.
INDUSTRIAL AND MUNICIPAL WASTE WATER AND POPULATION USING WASTE WATER TREATMENT PLANTS IN 2011

WYSZCZEGÓLNIENIE SPECIFICATION	Ścieki ogółem ^a Waste water grand total ^a	Oczyszczone Treated				Nieoczyszczone Untreated		Ludność korzystająca z oczyszczalni ścieków w % ludności ogółem Population using waste water treat- ment plants in % of total population
		razem total	mecha- nicznie mechani- cally	chemicznie ^b i biologicznie ^b chemically ^b and biologically	z podwyż- szonym usuwan- iem biogenów with increased biogene removal (disposal)	razem total	w tym odprowa- dzone siecią kanalizacyjną of which discharged through sewerage system	
WOJEWÓDZTWO VOIVODSHIP	117075	116290	2,6	41,8	54,9	785,0	-	80,3
Podregiony: Subregions:								
Koszaliński	22852	22847	-	19,8	80,1	5,0	-	80,8
Powiaty: Powiats:								
białogardzki	1360	1360	-	-	100,0	-	-	93,4
drawski	1663	1663	-	40,9	59,1	-	-	71,2
kołobrzeski	4930	4925	-	0,8	99,1	5,0	-	91,7
koszaliński	1936	1936	0,1	24,8	75,1	-	-	71,0
stawieński	1854	1854	-	34,3	65,7	-	-	62,7
szczecinecki	2147	2147	-	25,6	74,4	-	-	73,6
świdwiński	1496	1496	0,5	50,3	49,2	-	-	83,3
walecki	1673	1673	-	83,4	16,6	-	-	72,0
m. Koszalin	5793	5793	-	-	100,0	-	-	97,0
Stargardzki	10883	10472	1,5	18,9	75,8	411,0	-	72,6
Powiaty: Powiats:								
choszczeński	1287	1284	0,9	33,9	65,0	3,0	-	77,5
gryficki	2781	2781	1,0	5,0	94,0	-	-	72,9
łobeski	1144	736	-	64,3	-	408,0	-	53,2
myśliborski	1860	1860	0,7	4,3	95,0	-	-	68,7
pyrzycki	848	848	2,9	17,3	79,7	-	-	67,8
stargardzki	2963	2963	3,0	17,4	79,5	-	-	80,9
M. Szczecin	29122	28789	0,8	4,1	94,0	333,0	-	91,3
m. Szczecin	29122	28789	0,8	4,1	94,0	333,0	-	91,3
Szczeciński	54218	54182	4,9	75,9	19,2	36,0	-	63,1
Powiaty: Powiats:								
goleniowski	2767	2767	0,7	56,2	43,2	-	-	67,8
gryfiński	5375	5375	47,4	21,5	31,1	-	-	64,5
kamieński	2097	2097	0,3	37,3	62,3	-	-	66,6
policki	40463	40463	-	93,0	7,0	-	-	85,2
m. Świnoujście	3516	3480	1,7	1,0	96,3	36,0	-	94,9

^a Wymagające oczyszczenia odprowadzone do wód lub do ziemi. ^b Dotyczy tylko ścieków przemysłowych.
^a Requiring treatment discharged into waters or into the ground. ^b Concerning only industrial waste water.

TABL. 3. **EMISJA I REDUKCJA PRZEMYSŁOWYCH ZANIECZYSZCZEŃ POWIETRZA W 2011 R.**
EMISSION AND REDUCTION OF INDUSTRIAL AIR POLLUTANTS IN 2011

WYSZCZEGÓLNIENIE SPECIFICATION	Emisja zanieczyszczeń Emission of pollutants				Zanieczyszczenia zatrzymane w urządzeniach do redukcji zanieczyszczeń w % zanieczyszczeń wytworzonych Pollutants retained in pollutant reduction systems in % of pollutants produced	
	pyłowych particulates		gazowych ^a gases ^a		pyłowych particulates	gazowych ^a gases ^a
	ogółem total	w tym ze spalania paliw of which from the combustion of fuels	ogółem total	w tym dwutlenek siarki of which sulphur dioxide		
	w t in t					
WOJEWÓDZTWO VOIVODSHIP	2882	1684	43799	23686	99,6	47,9
Podregiony: Subregions:						
Koszaliński	1069	549	2919	1076	99,5	0,8
Powiaty: Powiats:						
białogardzki	91	15	227	5	99,7	9,2
drawski	110	52	106	20	54,7	–
kołobrzeski	44	42	481	301	98,3	–
koszaliński	73	28	200	33	88,9	–
ślawieński	13	11	79	37	58,1	–
szczecinecki	528	226	915	162	99,7	–
świdwiński	69	37	171	60	62,7	–
walecki	62	61	169	77	86,2	–
m. Koszalin	79	77	571	381	94,9	–
Stargardzki	263	253	1731	772	94,9	–
Powiaty: Powiats:						
choszczeński	32	32	111	46	83,0	–
gryficki	9	9	76	3	35,7	–
łobeski	23	15	201	61	88,2	–
myśliborski	29	28	487	110	99,3	–
pyrzycki	–	–	–	–	x	x
stargardzki	170	169	856	552	81,7	–
M. Szczecin	322	269	5610	3384	99,5	6,1
m. Szczecin	322	269	5610	3384	99,5	6,1
Szczeciński	1228	613	33539	18454	99,8	–
Powiaty: Powiats:						
goleniowski	43	39	349	120	52,7	11,0
gryfiński	301	298	27002	14697	99,6	51,7
kamieński	–	–	21	18	x	–
policki	740	205	5881	3479	96,4	65,1
m. Świnoujście	144	71	286	140	28,4	–

^a Bez dwutlenku węgla.
^a Excluding carbon dioxide.

TABL. 4. **ODPADY^a WYTWORZONE I NAGROMADZONE ORAZ TERENY ICH SKŁADOWANIA W 2011 R.**
GENERATED AND ACCUMULATED WASTE^a AND THEIR STORAGE YARDS AREAS IN 2011

WYSZCZEGÓLNIENIE SPECIFICATION	Odpady wytworzone (w ciągu roku) w tys. t Waste generated (during the year) in thous. t				Odpady dotychczas składowane (nagromadzone; stan w końcu roku) ^b w tys. t Waste land-filled up to now (accumulated; end of year) ^b in thous. t	Tereny składowania odpadów, niezrekultywowane (stan w końcu roku) w ha Area of storage yards, non-reclaimed (end of year) in ha
	ogółem total	poddane odzyskowi recovered	unieszkodliwione treated	magazynowane czasowo temporarily stored		
WOJEWÓDZTWO ... VOIVODSHIP	7557,4	3860,9	3523,3	173,2	115853,8	423,9
Podregiony: Subregions:						
Koszaliński	530,7	504,7	5,4	20,6	0,2	1,5
Powiaty: Powiats:						
białogardzki	52,1	42,3	0,1	9,7	–	–
drawski	–	–	–	–	–	–
kołobrzeski	43,5	42,8	0,7	–	–	–
koszaliński	61,7	61,7	–	–	–	–
stawieński	53,1	53,1	–	–	–	–
szczecinecki	250,6	247,2	3,4	–	–	–
świdwiński	1,5	1,4	0,1	–	–	–
walecki	11,2	11,2	–	–	–	–
m. Koszalin	57,0	45,0	1,1	10,9	0,2	1,5
Stargardzki	406,5	397,2	7,1	2,2	0,0	23,7
Powiaty: Powiats:						
choszczeński	19,5	18,9	0,6	–	–	–
gryfiński	9,3	9,3	–	–	–	–
łobeski	66,0	60,9	4,6	0,5	–	–
myśliborski	199,9	198,4	1,5	–	–	–
pyrzycki	–	–	–	–	–	–
stargardzki	111,8	109,7	0,4	1,7	–	23,7
M. Szczecin	246,1	167,1	8,8	70,2	3604,1	39,2
m. Szczecin	246,1	167,1	8,8	70,2	3604,1	39,2
Szczeciński	6374,1	2791,9	3502,0	80,2	112249,5	359,5
Powiaty: Powiats:						
goleniowski	1021,5	1019,7	0,8	1,0	–	–
gryfiński	615,9	293,7	244,0	78,2	21637,7	247,1
kamieński	923,4	923,4	–	–	–	–
policki	3806,2	548,0	3257,2	1,0	90611,8	112,4
m. Świnoujście ...	7,1	7,1	–	–	–	–

^a Z wyłączeniem odpadów komunalnych. ^b Na terenie własnych zakładów i terenach obcych.

^a Excluding municipal wastes. ^b On own plant grounds and other land.

TABL. 5. **OCHRONA PRZYRODY I KRAJOBRAZU W 2011 R.**
Stan w dniu 31 XII
NATURE AND LANDSCAPE PROTECTION IN 2011
As of 31 XII

WYSZCZEGÓLNIENIE SPECIFICATION	Powierzchnia o szczególnych walorach przyrodniczych prawnie chroniona ^a Legally protected areas possessing unique environmental value ^a				Pomniki przyrody ^a Nature monuments ^a
	ogółem total	w tym of which			
		rezerваты przyrody nature reserves	parki krajobrazowe ^{bc} scenic parks ^{bc}	obszary chronionego krajobrazu ^c areas of protected landscape ^c	
w ha in ha					
WOJEWÓDZTWO VOIVODSHIP	482445,9	12838,9	118786,6	328256,6	2834
Podregiony: Subregions:					
Koszaliński	271986,0	7276,0	41430,0	220097,2	1516
Powiaty: Powiats:					
białogardzki	231,9	20,0	–	–	56
drawski	76447,8	179,0	28130,0	48300,0	305
kołobrzeski	4989,7	94,5	–	4510,0	225
koszaliński	33663,8	1144,4	–	31552,0	219
stawieński	14318,4	453,8	–	13770,0	155
szczecinecki	50369,5	1944,7	4400,0	43955,2	212
świdwiński	15392,5	328,3	8900,0	5650,0	183
walecki	72859,3	2978,8	–	68815,0	93
m. Koszalin	3713,1	132,5	–	3545,0	68
Stargardzki	144375,3	1293,3	31401,6	108159,4	810
Powiaty: Powiats:					
choszczeński	72264,2	116,8	573,8	69650,9	124
gryficki	598,2	441,9	–	–	60
łobeski	3043,2	36,7	2738,0	–	24
myśliborski	52094,9	412,7	13064,8	38496,4	124
pyrzycki	37,0	19,5	–	12,1	24
stargardzki	16337,8	265,7	15025,0	–	454
M. Szczecin	1717,8	2,1	359,0	–	25
m. Szczecin	1717,8	2,1	359,0	–	25
Szczeciński	64366,8	4267,5	45596,0	–	483
Powiaty: Powiats:					
goleniowski	5650,3	2161,4	–	–	78
gryfiński	45802,6	813,0	44334,0	–	262
kamieński	7638,0	258,1	–	–	97
policki	2189,6	996,9	1262,0	–	21
m. Świnoujście	3086,3	38,1	–	–	25

^a Łącznie z obiektami utworzonymi na mocy uchwał rad gmin; bez odrębnych obszarów Sieci Natura 2000.
^b Bez otuliny. ^c Z powierzchnią rezerwatów i innych form ochrony przyrody położonych na terenie parków krajobrazowych i obszarów chronionego krajobrazu.

^a Including those created on the basis of gmina resolutions; excluding separate Natura 2000 areas.

^b Excluding buffer zones. ^c Excluding nature reserves and other forms of nature protection within scenic parks and areas of protected landscape.

TABL. 6. **NAKŁADY NA ŚRODKI TRWAŁE SŁUŻĄCE OCHRONIE ŚRODOWISKA
I GOSPODARCE WODNEJ W 2011 R. (ceny bieżące)**
*OUTLAYS ON FIXED ASSETS IN ENVIRONMENTAL PROTECTION
AND WATER MANAGEMENT IN 2011 (current prices)*

WYSZCZEGÓLNIENIE SPECIFICATION	Ochrona środowiska Environmental protection				Gospodarka wodna Water management	
	ogółem total	w tym na / of which on			ogółem total	w tym na ujęcia i doprowadzenia wody of which water intakes and systems
		gospodarkę ściekową i ochronę wód waste water management and protection of water	ochronę powietrza atmosferycznego i klimatu protection of air and climate	gospodarkę od- padami, ochronę i przywrócenie wartości użytko- wej gleb oraz wód podziem- nych i powierzch- niowych waste manage- ment, protection and reactivation of soil utility value as well as under- ground and sur- face waters		
w tys. zł / in thous. zł						
WOJEWÓDZTWO VOIVODSHIP	720211,0	277864,4	373647,8	34793,7	151886,9	68951,2
PODREGION KOSZALIŃSKI SUBREGION	186233,9	152335,7	14146,6	6527,7	67995,1	35267,9
POWIAT BIAŁOGARDZKI	12505,5	9583,6	715,2	2112,8	2127,2	1490,8
Gmina miejska Urban gmina						
Białogard	1905,1	1786,0	119,1	–	445,5	445,5
Gminy miejsko-wiejskie Urban-rural gminas						
Karlıno	3454,5	2459,3	596,1	305,2	452,6	452,6
w tym miasto	1731,3	1254,0	172,1	305,2	9,5	9,5
of which city						
Tychowo	1749,2	1749,2	–	–	749,7	113,3
w tym miasto	–	–	–	–	–	–
of which city						
Gmina wiejska Rural gmina						
Białogard	5396,7	3589,1	–	1807,6	479,4	479,4
POWIAT DRAWSKI	15822,2	15257,2	–	565,0	4976,2	4558,3
Gminy miejsko-wiejskie Urban-rural gminas						
Czaplinek	271,6	271,6	–	–	488,0	488,0
w tym miasto	247,0	247,0	–	–	329,0	329,0
of which city						
Drawsko Pomorskie	1113,2	548,2	–	565,0	890,8	472,9
w tym miasto	303,0	83,0	–	220,0	792,7	374,8
of which city						
Kalisz Pomorski	1162,5	1162,5	–	–	589,5	589,5
w tym miasto	279,9	279,9	–	–	589,5	589,5
of which city						
Złoceniec	2954,9	2954,9	–	–	122,9	122,9
w tym miasto	–	–	–	–	–	–
of which city						
Gminy wiejskie Rural gminas						
Ostrowice	6365,0	6365,0	–	–	2885,0	2885,0
Wierzchowo	3955,0	3955,0	–	–	–	–

TABL. 6. **NAKLĄDY NA ŚRODKI TRWAŁE SŁUŻĄCE OCHRONIE ŚRODOWISKA
I GOSPODARCE WODNEJ W 2011 R. (ceny bieżące) (cd.)**
*OUTLAYS ON FIXED ASSETS IN ENVIRONMENTAL PROTECTION
AND WATER MANAGEMENT IN 2011 (current prices) (cont.)*

WYSZCZEGÓLNIENIE SPECIFICATION	Ochrona środowiska Environmental protection				Gospodarka wodna Water management	
	ogółem total	w tym na / of which on			ogółem total	w tym na ujęcia i doprowadzenia wody of which water intakes and systems
		gospodarkę ściekową i ochronę wód waste water management and protection of water	ochronę powietrza atmosferycznego i klimatu protection of air and climate	gospodarkę odpadami, ochronę i przy- wrócenie warto- ści użytkowej gleb oraz wód podziemnych i powierzch- niowych waste manage- ment, protection and reactivation of soil utility value as well as under- ground and sur- face waters		
w tys. zł / in thous. zł						
PODREGION KOSZALIŃSKI (cd.) SUBREGION (cont.)						
POWIAT KOŁOBRZEZSKI	12872,1	3596,1	4680,0	877,9	19302,7	32,6
Gmina miejska Urban gmina						
Kołobrzeg	12003,7	3010,7	4680,0	864,9	1307,1	–
Gmina miejsko-wiejska Urban-rural gmina						
Gościno	12,0	12,0	–	–	–	–
w tym miasto of which city	–	–	–	–	–	–
Gminy wiejskie Rural gminas						
Dygowo	28,0	15,0	–	13,0	–	–
Kołobrzeg	–	–	–	–	17350,1	20,0
Rymań	305,3	305,3	–	–	632,9	–
Siemyśl	510,0	240,0	–	–	–	–
Ustronie Morskie	13,1	13,1	–	–	12,6	12,6
POWIAT KOSZALIŃSKI	24858,9	23022,3	696,6	1140,0	6981,4	5569,8
Gminy miejsko-wiejskie Urban-rural gminas						
Bobolice	2008,9	2008,9	–	–	161,6	104,6
w tym miasto of which city	–	–	–	–	16,6	16,6
Polanów	2568,0	2568,0	–	–	1070,8	938,0
w tym miasto of which city	148,0	148,0	–	–	492,0	492,0
Sianów	2257,9	1062,3	55,6	1140,0	2489,0	2489,0
w tym miasto of which city	2257,9	1062,3	55,6	1140,0	–	–
Gminy wiejskie Rural gminas						
Będzino	41,8	41,8	–	–	1108,1	–
Biesiekierz	10479,0	10479,0	–	–	1909,2	1909,2
Manowo	5121,0	5121,0	–	–	100,0	–
Mielno	1079,3	438,3	641,0	–	127,7	114,0
Świeszyno	1303,0	1303,0	–	–	15,0	15,0

TABL. 6. **NAKŁADY NA ŚRODKI TRWAŁE SŁUŻĄCE OCHRONIE ŚRODOWISKA
I GOSPODARCE WODNEJ W 2011 R. (ceny bieżące) (cd.)**
*OUTLAYS ON FIXED ASSETS IN ENVIRONMENTAL PROTECTION
AND WATER MANAGEMENT IN 2011 (current prices) (cont.)*

WYSZCZEGÓLNIENIE SPECIFICATION	Ochrona środowiska Environmental protection				Gospodarka wodna Water management	
	ogółem total	w tym na / of which on			ogółem total	w tym na ujęcia i doprowadzenia wody of which water intakes and systems
		gospodarkę ściekową i ochronę wód waste water management and protection of water	ochronę powietrza atmosferycznego i klimatu protection of air and climate	gospodarkę od- padami, ochronę i przywrócenie wartości użytko- wej gleb oraz wód podziem- nych i powierzch- niowych waste manage- ment, protection and reactivation of soil utility value as well as under- ground and sur- face waters		
w tys. zł / in thous. zł						
PODREGION KOSZALIŃSKI (cd.) SUBREGION (cont.)						
POWIAT SŁAWIEŃSKI	8868,8	8577,7	–	291,1	6532,9	148,0
Gminy miejskie Urban gminas						
Darłowo	386,0	386,0	–	–	193,3	99,0
Sławno	733,9	448,8	–	285,1	–	–
Gminy wiejskie Rural gminas						
Darłowo	–	–	–	–	1375,9	41,0
Malechowo	2508,9	2508,9	–	–	–	–
Postomino	4407,0	4401,0	–	6,0	8,0	8,0
Sławno	833,0	833,0	–	–	4955,7	–
POWIAT SZCZECINECKI	70607,0	60843,0	6514,6	542,9	19153,5	17524,2
Gmina miejska Urban gmina						
Szczecinek	33273,1	25454,0	5966,6	–	391,3	323,2
Gminy miejsko-wiejskie Urban-rural gminas						
Barwice	7363,0	6815,0	548,0	–	2153,0	2153,0
w tym miasto of which city	1791,0	1791,0	–	–	–	–
Biały Bór	10126,0	9272,0	–	–	4987,0	4987,0
w tym miasto of which city	1866,0	1012,0	–	–	337,0	337,0
Borne Sulinowo	14223,9	13681,0	–	542,9	10163,6	10014,0
w tym miasto of which city	2388,0	2388,0	–	–	–	–
Gminy wiejskie Rural gminas						
Grzmiąca	2539,0	2539,0	–	–	1411,6	–
Szczecinek	3082,0	3082,0	–	–	47,0	47,0
POWIAT ŚWIDWIŃSKI	11347,6	9381,6	317,0	653,0	1847,9	1216,9
Gmina miejska Urban gmina						
Świdwin	198,5	198,5	–	–	304,3	304,3

TABL. 6. **NAKLADY NA ŚRODKI TRWAŁE SŁUŻĄCE OCHRONIE ŚRODOWISKA
I GOSPODARCE WODNEJ W 2011 R. (ceny bieżące) (cd.)**
*OUTLAYS ON FIXED ASSETS IN ENVIRONMENTAL PROTECTION
AND WATER MANAGEMENT IN 2011 (current prices) (cont.)*

WYSZCZEGÓLNIENIE SPECIFICATION	Ochrona środowiska Environmental protection				Gospodarka wodna Water management	
	ogółem total	w tym na / of which on			ogółem total	w tym na ujęcia i doprowadzenia wody of which water intakes and systems
		gospodarkę ściekową i ochronę wód waste water management and protection of water	ochronę powietrza atmosferycznego i klimatu protection of air and climate	gospodarkę od- padami, ochronę i przywrócenie wartości użytko- wej gleb oraz wód podziem- nych i powierzch- niowych waste manage- ment, protection and reactivation of soil utility value as well as under- ground and sur- face waters		
w tys. zł / in thous. zł						
PODREGION KOSZALIŃSKI (dok.) SUBREGION (cont.)						
POWIAT ŚWIDWIŃSKI (dok.)						
Gmina miejsko-wiejska Urban-rural gmina						
Połczyn-Zdrój	4451,5	2802,5	–	653,0	532,0	512,5
w tym miasto	1181,6	175,6	–	10,0	331,0	331,0
of which city						
Gminy wiejskie Rural gminas						
Brzeźno	3021,0	3021,0	–	–	–	–
Rąbino	1935,6	1935,6	–	–	400,1	400,1
Sławoborze	317,0	–	317,0	–	–	–
Świdwin	1424,0	1424,0	–	–	611,5	–
POWIAT WAŁECKI	8580,9	8139,9	308,0	133,0	3329,1	983,1
Gmina miejska Urban gmina						
Wałcz	1368,0	927,0	308,0	133,0	–	–
Gminy miejsko-wiejskie Urban-rural gminas						
Człopa	457,0	457,0	–	–	21,0	21,0
w tym miasto	–	–	–	–	–	–
of which city						
Miroslawiec	4703,9	4703,9	–	–	386,1	386,1
w tym miasto	4703,9	4703,9	–	–	69,4	69,4
of which city						
Tuczno	2027,0	2027,0	–	–	1416,9	–
w tym miasto	2027,0	2027,0	–	–	–	–
of which city						
Gmina wiejska Rural gmina						
Wałcz	25,0	25,0	–	–	1505,1	576,0
MIASTO NA PRAWACH POWIATU City with powiat status						
Koszalin	20770,9	13934,3	915,2	212,0	3744,2	3744,2

TABL. 6. **NAKŁADY NA ŚRODKI TRWAŁE SŁUŻĄCE OCHRONIE ŚRODOWISKA I GOSPODARCE WODNEJ W 2011 R. (ceny bieżące) (cd.)**
OUTLAYS ON FIXED ASSETS IN ENVIRONMENTAL PROTECTION AND WATER MANAGEMENT IN 2011 (current prices) (cont.)

WYSZCZEGÓLNIENIE SPECIFICATION	Ochrona środowiska Environmental protection				Gospodarka wodna Water management	
	ogółem total	w tym na / of which on			ogółem total	w tym na ujęcia i doprowadzenia wody of which water intakes and systems
		gospodarkę ściekową i ochronę wód waste water management and protection of water	ochronę powietrza atmosferycznego i klimatu protection of air and climate	gospodarkę odpadami, ochronę i przywrócenie wartości użytkowej gleb oraz wód podziemnych i powierzchniowych waste management, protection and reactivation of soil utility value as well as underground and surface waters		
w tys. zł / in thous. zł						
PODREGION STARGARDZKI SUBREGION	75128,0	57140,0	1897,3	4977,3	31813,9	16636,2
POWIAT CHOSZCZEŃSKI	10374,9	6139,4	360,0	5,3	5835,3	4569,1
Gminy miejsko-wiejskie Urban-rural gminas						
Choszczno	3725,4	11,1	360,0	–	2765,7	2022,3
w tym miasto	3721,5	7,2	360,0	–	353,5	–
Drawno	–	–	–	–	298,5	298,5
w tym miasto	–	–	–	–	–	–
Pełczyce	–	–	–	–	2428,8	1906,0
w tym miasto	–	–	–	–	–	–
Recz	2636,5	2115,3	–	5,3	–	–
w tym miasto	633,3	117,4	–	–	–	–
w tym miasto	–	–	–	–	–	–
Gminy wiejskie Rural gminas						
Bierzwnik	9,1	9,1	–	–	32,9	32,9
Krzęcin	4003,9	4003,9	–	–	309,4	309,4
POWIAT GRYFICKI	9096,6	9096,6	–	–	15390,6	2990,4
Gminy miejsko-wiejskie Urban-rural gminas						
Gryfice	8,0	8,0	–	–	2945,9	2945,9
w tym miasto	–	–	–	–	199,9	199,9
Płoty	–	–	–	–	–	–
w tym miasto	–	–	–	–	–	–
Trzebiatów	8354,3	8354,3	–	–	12393,1	21,7
w tym miasto	8235,0	8235,0	–	–	203,4	9,4
w tym miasto	–	–	–	–	–	–
Gminy wiejskie Rural gminas						
Brojce	–	–	–	–	–	–
Karnice	643,0	643,0	–	–	–	–
Rewal	91,3	91,3	–	–	51,6	22,8

TABL. 6. **NAKŁADY NA ŚRODKI TRWAŁE SŁUŻĄCE OCHRONIE ŚRODOWISKA
 I GOSPODARCE WODNEJ W 2011 R. (ceny bieżące) (cd.)**
 OUTLAYS ON FIXED ASSETS IN ENVIRONMENTAL PROTECTION
 AND WATER MANAGEMENT IN 2011 (current prices) (cont.)

WYSZCZEGÓLNIENIE SPECIFICATION	Ochrona środowiska Environmental protection				Gospodarka wodna Water management	
	ogółem total	w tym na / of which on			ogółem total	w tym na ujęcia i doprowadzenia wody of which water intakes and systems
		gospodarkę ściekową i ochronę wód waste water management and protection of water	ochronę powietrza atmosferycznego i klimatu protection of air and climate	gospodarkę od- padami, ochronę i przywrócenie wartości użytko- wej gleb oraz wód podziem- nych i powierzch- niowych waste manage- ment, protection and reactivation of soil utility value as well as under- ground and sur- face waters		
w tys. zł / in thous. zł						
PODREGION STARGARDZKI (cd.) SUBREGION (cont.)						
POWIAT ŁOBESKI	14751,7	9844,2	1004,0	–	1646,6	1646,6
Gminy miejsko-wiejskie Urban-rural gminas						
Dobra	41,0	41,0	–	–	19,0	19,0
w tym miasto	–	–	–	–	–	–
of which city						
Łobez	2371,9	557,9	–	–	66,5	66,5
w tym miasto	1957,4	545,9	–	–	54,7	54,7
of which city						
Resko	4096,8	3002,3	–	–	1288,1	1288,1
w tym miasto	3553,4	2971,2	–	–	65,0	65,0
of which city						
Węgorzyno	5419,0	3420,0	1004,0	–	273,0	273,0
w tym miasto	4418,0	3406,0	1004,0	–	88,0	88,0
of which city						
Gmina wiejska Rural gmina						
Radowo Małe	2823,0	2823,0	–	–	–	–
POWIAT MYŚLIBORSKI	14096,6	6711,7	533,3	3511,9	3221,3	2960,3
Gminy miejsko-wiejskie Urban-rural gminas						
Barlinek	918,3	13,0	533,3	–	1730,1	1730,1
w tym miasto	647,3	13,0	533,3	–	–	–
of which city						
Dębno	10126,9	5899,2	–	2284,5	1416,3	1230,2
w tym miasto	5687,6	1459,9	–	2284,5	352,6	352,6
of which city						
Myślibórz	1268,8	244,3	–	–	–	–
w tym miasto	955,1	–	–	–	–	–
of which city						
Gminy wiejskie Rural gminas						
Boleszkowice	1227,4	–	–	1227,4	74,9	–
Nowogródek Pomorski	555,2	555,2	–	–	–	–

TABL. 6. **NAKŁADY NA ŚRODKI TRWAŁE SŁUŻĄCE OCHRONIE ŚRODOWISKA
I GOSPODARCE WODNEJ W 2011 R. (ceny bieżące) (cd.)**
**OUTLAYS ON FIXED ASSETS IN ENVIRONMENTAL PROTECTION
AND WATER MANAGEMENT IN 2011 (current prices) (cont.)**

WYSZCZEGÓLNIENIE SPECIFICATION	Ochrona środowiska Environmental protection			Gospodarka wodna Water management		
	ogółem total	w tym na / of which on			ogółem total	w tym na ujęcia i doprowadzenia wody of which water intakes and systems
		gospodarkę ściekową i ochronę wód waste water management and protection of water	ochronę powietrza atmosferycznego i klimatu protection of air and climate	gospodarkę od- padami, ochronę i przywrócenie wartości użytko- wej gleb oraz wód podziem- nych i powierzch- niowych waste manage- ment, protection and reactivation of soil utility value as well as under- ground and sur- face waters		
w tys. zł / in thous. zł						
PODREGION STARGARDZKI (cd.) SUBREGION (cont.)						
POWIAT PYRZYCKI	4244,2	2868,3	–	1375,9	2096,0	2096,0
Gminy miejsko-wiejskie Urban-rural gminas						
Lipiany	812,0	812,0	–	–	–	–
w tym miasto	806,0	806,0	–	–	–	–
of which city						
Pyrzyce	1375,9	–	–	1375,9	–	–
w tym miasto	–	–	–	–	–	–
of which city						
Gminy wiejskie Rural gminas						
Bielice	–	–	–	–	1096,0	1096,0
Kozielice	–	–	–	–	993,0	993,0
Przelevice	969,9	969,9	–	–	7,0	7,0
Warnice	1086,4	1086,4	–	–	–	–
POWIAT STARGARDZKI	22564,0	22479,8	–	84,2	3624,1	2373,8
Gmina miejska Urban gmina						
Stargard Szczeciński	3773,8	3689,6	–	84,2	223,9	76,3
Gminy miejsko-wiejskie Urban-rural gminas						
Chociwel	–	–	–	–	–	–
w tym miasto	–	–	–	–	–	–
of which city						
Dobrzany	2172,4	2172,4	–	–	61,2	61,2
w tym miasto	639,5	639,5	–	–	13,4	13,4
of which city						
Ińsko	–	–	–	–	–	–
w tym miasto	–	–	–	–	–	–
of which city						
Suchań	4195,2	4195,2	–	–	1435,5	1435,5
w tym miasto	–	–	–	–	–	–
of which city						
Gminy wiejskie Rural gminas						
Dolice	4087,3	4087,3	–	–	779,9	152,1
Kobylanka	155,4	155,4	–	–	61,0	61,0

TABL. 6. **NAKŁADY NA ŚRODKI TRWAŁE SŁUŻĄCE OCHRONIE ŚRODOWISKA I GOSPODARCE WODNEJ W 2011 R. (ceny bieżące) (cd.)**
OUTLAYS ON FIXED ASSETS IN ENVIRONMENTAL PROTECTION AND WATER MANAGEMENT IN 2011 (current prices) (cont.)

WYSZCZEGÓLNIENIE SPECIFICATION	Ochrona środowiska Environmental protection				Gospodarka wodna Water management	
	ogółem total	w tym na / of which on			ogółem total	w tym na ujęcia i doprowadzenia wody of which water intakes and systems
		gospodarkę ściekową i ochronę wód waste water management and protection of water	ochronę powietrza atmosferycznego i klimatu protection of air and climate	gospodarkę odpadami, ochronę i przywrócenie wartości użytkowej gleb oraz wód podziemnych i powierzchniowych waste management, protection and reactivation of soil utility value as well as underground and surface waters		
w tys. zł / in thous. zł						
PODREGION						
STARGARDZKI (dok.)						
SUBREGION (cont.)						
POWIAT						
STARGARDZKI (dok.)						
Gminy wiejskie (dok.) Rural gminas (cont.)						
Marianowo	–	–	–	–	442,2	442,2
Stara Dąbrowa	–	–	–	–	–	–
Stargard Szczeciński	8179,9	8179,9	–	–	620,4	145,5
PODREGION						
M. SZCZECIN	230550,0	11643,6	201540,7	13139,5	11063,9	9615,0
SUBREGION						
MIASTO NA PRAWACH POWIATU City with powiat status						
Szczecin	230550,0	11643,6	201540,7	13139,5	11063,9	9615,0
PODREGION						
SZCZECIŃSKI	228299,1	56745,1	156063,2	10149,2	41014,0	7432,1
SUBREGION						
POWIAT GOLEŃOWSKI	12556,4	11762,9	257,0	395,0	11543,0	886,5
Gminy miejsko-wiejskie Urban-rural gminas						
Goleniów	5445,5	4726,0	257,0	395,0	7217,3	15,0
w tym miasto	4506,5	4182,0	257,0	–	–	–
of which city						
Maszewo	6389,0	6389,0	–	–	122,5	122,5
w tym miasto	–	–	–	–	–	–
of which city						
Nowogard	519,9	445,9	–	–	585,0	–
w tym miasto	474,6	412,5	–	–	–	–
of which city						
Gminy wiejskie Rural gminas						
Osina	–	–	–	–	–	–
Przybiernów	–	–	–	–	922,8	–
Stepnica	202,0	202,0	–	–	2695,4	749,0
POWIAT GRYFIŃSKI	171509,5	18153,2	151513,7	1695,7	21029,3	2492,8
Gminy miejsko-wiejskie Urban-rural gminas						
Cedynia	11,6	11,6	–	–	3459,5	–
w tym miasto	–	–	–	–	3459,5	–
of which city						

TABL. 6. **NAKŁADY NA ŚRODKI TRWAŁE SŁUŻĄCE OCHRONIE ŚRODOWISKA
I GOSPODARCE WODNEJ W 2011 R. (ceny bieżące) (cd.)**
*OUTLAYS ON FIXED ASSETS IN ENVIRONMENTAL PROTECTION
AND WATER MANAGEMENT IN 2011 (current prices) (cont.)*

WYSZCZEGÓLNIENIE SPECIFICATION	Ochrona środowiska Environmental protection				Gospodarka wodna Water management	
	ogółem total	w tym na / of which on			ogółem total	w tym na ujęcia i doprowadzenia wody of which water intakes and systems
		gospodarkę ściekową i ochronę wód waste water management and protection of water	ochronę powietrza atmosferycznego i klimatu protection of air and climate	gospodarkę od- padami, ochronę i przywrócenie wartości użytko- wej gleb oraz wód podziem- nych i powierzch- niowych waste manage- ment, protection and reactivation of soil utility value as well as under- ground and sur- face waters		
w tys. zł / in thous. zł						
PODREGION SZCZECIŃSKI (cd.) SUBREGION (cont.)						
POWIAT GRYFIŃSKI (dok.)						
Gminy miejsko-wiejskie (dok.) Urban-rural gminas (cont.)						
Chojna	4578,8	3818,8	760,0	–	3053,3	–
w tym miasto	760,0	–	760,0	–	–	–
of which city						
Gryfino	151921,2	392,9	150753,7	669,7	11878,0	632,3
w tym miasto	236,7	175,3	–	25,9	10780,4	254,5
of which city						
Mieszkowice	2103,0	1667,0	–	436,0	–	–
w tym miasto	436,0	–	–	436,0	–	–
of which city						
Moryń	1241,2	1199,2	–	–	712,1	712,1
w tym miasto	1226,2	1184,2	–	–	39,4	39,4
of which city						
Trzcińsko-Zdrój	2846,7	2834,7	–	12,0	295,4	289,4
w tym miasto	172,8	160,8	–	12,0	6,0	–
of which city						
Gminy wiejskie Rural gminas						
Banie	12,0	–	–	12,0	–	–
Stare Czarnowo	4047,0	4047,0	–	–	152,0	152,0
Widuchowa	4748,0	4182,0	–	566,0	1479,0	707,0
POWIAT KAMIEŃSKI	15836,9	13481,9	568,0	1787,0	5421,0	2714,7
Gminy miejsko-wiejskie Urban-rural gminas						
Dziwnów	1911,8	131,8	–	1780,0	118,4	36,0
w tym miasto	–	–	–	–	–	–
of which city						
Golczewo	–	–	–	–	–	–
w tym miasto	–	–	–	–	–	–
of which city						

TABL. 6. **NAKLADY NA ŚRODKI TRWAŁE SŁUŻĄCE OCHRONIE ŚRODOWISKA
 I GOSPODARCE WODNEJ W 2011 R. (ceny bieżące) (dok.)**
 OUTLAYS ON FIXED ASSETS IN ENVIRONMENTAL PROTECTION
 AND WATER MANAGEMENT IN 2011 (current prices) (cont.)

WYSZCZEGÓLNIENIE SPECIFICATION	Ochrona środowiska Environmental protection				Gospodarka wodna Water management	
	ogółem total	w tym na / of which on			ogółem total	w tym na ujęcia i doprowadzenia wody of which water intakes and systems
		gospodarkę ściekową i ochronę wód waste water management and protection of water	ochronę powietrza atmosferycznego i klimatu protection of air and climate	gospodarkę od- padami, ochronę i przywrócenie wartości użytko- wej gleb oraz wód podziem- nych i powierzch- niowych waste manage- ment, protection and reactivation of soil utility value as well as under- ground and sur- face waters		
w tys. zł / in thous. zł						
PODREGION SZCZECIŃSKI (dok.) SUBREGION (cont.)						
POWIAT KAMIENSKI (dok.)						
Gminy miejsko-wiejskie (dok.) Urban-rural gminas (cont.)						
Kamień Pomorski	826,0	258,0	568,0	–	2366,3	68,0
w tym miasto of which city	196,0	196,0	–	–	51,0	51,0
Międzyzdroje	9862,1	9862,1	–	–	2068,7	2068,7
w tym miasto of which city	9862,1	9862,1	–	–	2068,7	2068,7
Wolin	356,0	349,0	–	7,0	801,8	536,0
w tym miasto of which city	49,0	42,0	–	7,0	536,0	536,0
Gmina wiejska Rural gmina						
Świeržno	2881,0	2881,0	–	–	65,8	6,0
POWIAT POLICKI	20682,5	10130,7	3220,0	5800,5	2644,2	1020,5
Gminy miejsko-wiejskie Urban-rural gminas						
Nowe Warpno	116,0	116,0	–	–	77,0	77,0
w tym miasto of which city	116,0	116,0	–	–	–	–
Police	17327,5	6775,7	3220,0	5800,5	990,2	253,5
w tym miasto of which city	12880,0	4257,0	3220,0	4823,0	76,5	76,5
Gminy wiejskie Rural gminas						
Dobra (Szczecińska)	3239,0	3239,0	–	–	1392,0	505,0
Kołbaskowo	–	–	–	–	185,0	185,0
MIASTO NA PRAWACH POWIATU						
Świnoujście	7713,8	3216,4	504,5	471,0	376,5	317,6

TABL. 7. **NAKLĄDY NA ŚRODKI TRWAŁE SŁUŻĄCE OCHRONIE ŚRODOWISKA
WEDŁUG ŹRÓDEŁ FINANSOWANIA W 2011 R. (ceny bieżące)
OUTLAYS ON FIXED ASSETS IN ENVIRONMENTAL PROTECTION
BY FINANCING SOURCE IN 2011 (current prices)**

WYSZCZEGÓLNIENIE SPECIFICATION	Ogółem Total	Środki Funds						Fundusze ekologiczne (pożyczki, kredyty i dotacje) Ecological funds (loans, credits and allo- cations)	Kredyty i pożyczki krajowe, w tym bankowe Country credits and loans, of which banks	Inne środ- ki, w tym nakłady niefinan- sowane Other funds, of which non- financial outlays
		własne own	z budżetu from budget		z zagranicy from foreign	powiatu powiat	gminy gmina			
			centralnego central	woje- wódz- twa voivod- ship						
w tys. zł in thous. zł										
WOJEWÓDZTWO VOIVODSHIP	720211,0	212832,8	19223,1	3175,6	631,4	2162,0	56974,4	48673,2	84564,9	291973,6
Podregiony: Subregions:										
Koszaliński	186233,9	71784,0	8518,9	917,3	501,8	62,2	23205,9	23727,9	57330,9	185,0
Powiaty: Powiats:										
białogardzki	12505,5	3238,4	—	705,4	—	27,4	3644,1	—	4890,2	—
drawski	15822,2	5797,4	—	—	—	—	6918,8	2921,0	—	185,0
kołobrzeski	12872,1	8892,6	2809,5	—	—	—	—	1170,0	—	—
koszaliński	24858,9	9804,3	—	—	—	20,0	6902,4	3100,0	5032,2	—
sławieński	8868,8	6424,4	—	—	—	—	1769,0	675,4	—	—
szczecinecki	70607,0	15792,3	—	211,9	—	—	906,3	12999,5	40697,0	—
świdwiński	11347,6	5596,2	—	—	501,8	14,8	1888,3	417,0	2929,5	—
walecki	8580,9	1176,9	—	—	—	—	1177,0	2445,0	3782,0	—
m. Koszalin	20770,9	15061,5	5709,4	—	—	—	—	—	—	—
Stargardzki	75128,0	20751,0	3354,3	2097,4	—	1527,9	20187,5	5871,7	18510,4	2827,8
Powiaty: Powiats:										
choszczeński	10374,9	1259,1	3354,3	—	—	3,9	3680,6	286,1	1783,7	7,2
gryficki	9096,6	2597,2	—	—	—	—	5901,1	—	598,3	—
łobeski	14751,7	3338,8	—	—	—	—	4393,2	2680,7	3781,0	558,0
myśliborski	14096,6	5150,2	—	479,0	—	1524,0	1927,9	1142,2	2576,3	1297,0
pyrzycki	4244,2	106,0	—	1618,4	—	—	1369,0	426,8	724,0	—
stargardzki	22564,0	8299,7	—	—	—	—	2915,7	1335,9	9047,1	965,6
M. Szczecin	230550,0	29922,1	4492,1	—	—	73,9	1101,5	566,0	572,1	193822,3
m. Szczecin	230550,0	29922,1	4492,1	—	—	73,9	1101,5	566,0	572,1	193822,3
Szczeciński	228299,1	90375,7	2857,8	160,9	129,6	498,0	12479,5	18507,6	8151,5	95138,5
Powiaty: Powiats:										
goleniowski	12556,4	6559,6	2134,0	160,9	129,6	—	240,9	3304,3	—	27,1
gryfiński	171509,5	53217,1	—	—	—	—	3999,4	13742,6	7793,9	92756,5
kamieński	15836,9	9039,1	297,8	—	—	—	3211,0	955,0	—	2334,0
policki	20682,5	17075,9	—	—	—	498,0	2951,8	135,9	—	20,9
m. Świnoujście	7713,8	4484,0	426,0	—	—	—	2076,4	369,8	357,6	—

DZIAŁ II. RADNI GMIN I POWIATÓW
CHAPTER II. COUNCILLORS OF GMINAS AND POWIATS

TABL. 1/8/. RADNI GMIN^a WEDŁUG PŁCI, WIEKU I POZIOMU WYKSZTAŁCENIA W 2011 R.
Stan w dniu 31 XII
GMINA COUNCILLORS^a BY SEX, AGE AND EDUCATIONAL LEVEL IN 2011
As of 31 XII

WYSZCZEGÓLNIENIE SPECIFICATION	Ogółem Total	W tym kobiety Of which women	Z liczby ogółem – w wieku Of total number – at age			Z liczby ogółem – z wykształceniem Of total number – with education		
			29 lat i mniej 29 and less	30–59	60 lat i więcej 60 and more	wyższym i policealnym tertiary and post-secondary	średnim secondary	zasadniczym (zawodowym) i podstawowym basic vocational and primary
WOJEWÓDZTWO VOIVODSHIP	1741	558	77	1357	307	766	666	309
PODREGION KOSZALIŃSKI SUBREGION	741	238	21	577	143	309	315	117
POWIAT BIAŁOGARDZKI Gmina miejska Urban gmina	66	20	2	55	9	30	28	8
Białogard	21	3	–	17	4	13	8	–
Gminy miejsko-wiejskie Urban-rural gminas								
Karlino	15	7	2	12	1	9	4	2
Tychowo	15	5	–	11	4	6	7	2
Gmina wiejska Rural gmina								
Białogard	15	5	–	15	–	2	9	4
POWIAT DRAWSKI Gminy miejsko-wiejskie Urban-rural gminas	90	24	–	66	24	42	33	15
Czaplinek	15	3	–	12	3	6	7	2
Drawsko Pomorskie	15	2	–	9	6	12	3	–
Kalisz Pomorski	15	7	–	13	2	9	6	–
Złocieniec	15	4	–	11	4	7	6	2
Gminy wiejskie Rural gminas								
Ostrowice	15	5	–	11	4	2	6	7
Wierzchowo	15	3	–	10	5	6	5	4
POWIAT KOŁOBRZESKI Gmina miejska Urban gmina	111	36	4	92	15	50	48	13
Kołobrzeg	21	4	–	14	7	17	4	–
Gmina miejsko-wiejska Urban-rural gmina								
Gościno	15	5	–	14	1	5	10	–
Gminy wiejskie Rural gminas								
Dygowo	15	4	1	12	2	7	7	1
Kołobrzeg	15	6	1	12	2	9	4	2
Rymań	15	7	1	14	–	5	5	5
Siemyśl	15	5	1	12	2	4	8	3
Ustronie Morskie	15	5	–	14	1	3	10	2

^a Bez radnych rad miast na prawach powiatu.

^a Excluding city council councillors in cities with powiat status.

TABL. 1 /8/. **RADNI GMIN^a WEDŁUG PŁCI, WIEKU I POZIOMU WYKSZTAŁCENIA W 2011 R. (cd.)**
Stan w dniu 31 XII
GMINA COUNCILLORS^a BY SEX, AGE AND EDUCATIONAL LEVEL IN 2011 (cont.)
As of 31 XII

WYSZCZEGÓLNIENIE SPECIFICATION	Ogółem Total	W tym kobiety Of which women	Z liczby ogółem – w wieku Of total number – at age			Z liczby ogółem – z wykształceniem Of total number – with education		
			29 lat i mniej 29 and less	30–59	60 lat i więcej 60 and more	wyższym i policealnym tertiary and post- secondary	średnim secondary	zasadniczym (zawodo- wym) i podsta- wowym basic vocational and primary
PODREGION KOSZALIŃSKI (cd.) SUBREGION (cont.)								
POWIAT KOSZALIŃSKI	119	36	6	89	24	44	57	18
Gminy miejsko-wiejskie Urban-rural gminas								
Bobolice	15	4	–	11	4	3	9	3
Polanów	14	2	1	10	3	7	7	–
Sianów	15	5	–	12	3	2	8	5
Gminy wiejskie Rural gminas								
Będzino	15	5	1	10	4	5	8	2
Biesiekierz	15	5	–	10	5	7	4	4
Manowo	15	4	2	12	1	8	5	2
Mielno	15	6	–	11	4	7	7	1
Świeszyno	15	5	2	13	–	5	9	1
POWIAT SŁAWIEŃSKI	90	35	3	63	24	34	37	19
Gminy miejskie Urban gminas								
Darłowo	15	6	–	11	4	6	8	1
Sławno	15	9	–	8	7	8	6	1
Gminy wiejskie Rural gminas								
Darłowo	15	2	1	9	5	4	6	5
Malechowo	15	6	1	13	1	6	6	3
Postomino	15	8	–	13	2	3	5	7
Sławno	15	4	1	9	5	7	6	2
POWIAT SZCZECINECKI	96	31	–	83	13	43	37	16
Gmina miejska Urban gmina								
Szczecinek	21	7	–	18	3	20	1	–
Gminy miejsko-wiejskie Urban-rural gminas								
Barwice	15	5	–	14	1	6	9	–
Biały Bór	15	9	–	11	4	4	9	2
Borne Sulinowo	15	3	–	15	–	6	7	2
Gminy wiejskie Rural gminas								
Grzmiąca	15	5	–	11	4	5	6	4
Szczecinek	15	2	–	14	1	2	5	8
POWIAT ŚWIDWIŃSKI	90	28	4	69	17	22	49	19
Gmina miejska Urban gmina								
Świdwin	15	3	–	9	6	7	7	1

^a Bez radnych rad miast na prawach powiatu.

^a Excluding city council councillors in cities with powiat status.

TABL. 1 /8/. **RADNI GMIN^a WEDŁUG PŁCI, WIEKU I POZIOMU WYKSZTAŁCENIA W 2011 R. (cd.)**
Stan w dniu 31 XII
GMINA COUNCILLORS^a BY SEX, AGE AND EDUCATIONAL LEVEL IN 2011 (cont.)
As of 31 XII

WYSZCZEGÓLNIENIE SPECIFICATION	Ogółem Total	W tym kobiety Of which women	Z liczby ogółem – w wieku Of total number – at age			Z liczby ogółem – z wykształceniem Of total number – with education		
			29 lat i mniej 29 and less	30–59	60 lat i więcej 60 and more	wyższym i policealnym tertiary and post- secondary	średnim secondary	zasadniczym (zawodo- wym) i podsta- wowym basic vocational and primary
PODREGION KOSZALIŃSKI (dok.) SUBREGION (cont.)								
POWIAT ŚWIDWIŃSKI (dok.)								
Gmina miejsko-wiejska Urban-rural gmina								
Połczyn-Zdrój	15	3	–	11	4	6	6	3
Gminy wiejskie Rural gminas								
Brzeżno	15	6	2	13	–	3	7	5
Rąbino	15	7	–	14	1	2	11	2
Sławoborze	15	4	1	10	4	3	10	2
Świdwin	15	5	1	12	2	1	8	6
POWIAT WAŁECKI	79	28	2	60	17	44	26	9
Gmina miejska Urban gmina								
Wałcz	21	7	1	14	6	15	6	–
Gminy miejsko-wiejskie Urban-rural gminas								
Człopa	15	5	–	13	2	5	6	4
Miroslawiec	13	6	1	11	1	7	5	1
Tuczno	15	5	–	13	2	8	5	2
Gmina wiejska Rural gmina								
Wałcz	15	5	–	9	6	9	4	2
PODREGION STARGARDZKI SUBREGION	601	183	35	475	91	273	204	124
POWIAT CHOSZCZEŃSKI	96	30	1	74	21	42	35	19
Gminy miejsko-wiejskie Urban-rural gminas								
Choszczno	21	5	–	17	4	15	4	2
Drawno	15	4	–	12	3	8	6	1
Pełczyce	15	4	–	11	4	7	4	4
Recz	15	7	–	12	3	4	8	3
Gminy wiejskie Rural gminas								
Bierzwnik	15	6	–	11	4	4	7	4
Krzęcin	15	4	1	11	3	4	6	5
POWIAT GRYFICKI	95	27	1	73	21	42	33	20
Gminy miejsko-wiejskie Urban-rural gminas								
Gryfice	21	5	–	14	7	12	7	2
Płoty	15	5	–	11	4	9	4	2
Trzebiatów	15	6	–	9	6	5	9	1

^a Bez radnych rad miast na prawach powiatu.

^a Excluding city council councillors in cities with powiat status.

TABL. 1 /8/. **RADNI GMIN^a WEDŁUG PŁCI, WIEKU I POZIOMU WYKSZTAŁCENIA W 2011 R. (cd.)**
Stan w dniu 31 XII
GMINA COUNCILLORS^a BY SEX, AGE AND EDUCATIONAL LEVEL IN 2011 (cont.)
As of 31 XII

WYSZCZEGÓLNIENIE SPECIFICATION	Ogółem Total	W tym kobiety Of which women	Z liczby ogółem – w wieku Of total number – at age			Z liczby ogółem – z wykształceniem Of total number – with education		
			29 lat i mniej 29 and less	30–59	60 lat i więcej 60 and more	wyższym i policealnym tertiary and post- secondary	średnim secondary	zasadniczym (zawodo- wym) i podsta- wowym basic vocational and primary
PODREGION STARGARDZKI (cd.) SUBREGION (cont.)								
POWIAT GRZYFICKI (dok.)								
Gminy wiejskie Rural gminas								
Brojce	15	7	–	14	1	5	5	5
Karnice	14	1	–	12	2	3	3	8
Rewal	15	3	1	13	1	8	5	2
POWIAT ŁOBESKI	75	23	6	63	6	35	24	16
Gminy miejsko-wiejskie Urban-rural gminas								
Dobra	15	6	4	10	1	8	4	3
Łobez	15	3	–	15	–	7	7	1
Resko	15	5	–	13	2	8	3	4
Węgorzyno	15	5	1	12	2	7	5	3
Gmina wiejska Rural gmina								
Radowo Małe	15	4	1	13	1	5	5	5
POWIAT MYŚLIBORSKI	87	24	3	72	12	46	30	11
Gminy miejsko-wiejskie Urban-rural gminas								
Barlinek	15	4	1	10	4	9	3	3
Dębno	21	2	–	19	2	14	6	1
Myślibórz	21	4	–	18	3	13	7	1
Gminy wiejskie Rural gminas								
Boleszkowice	15	8	2	11	2	5	9	1
Nowogródek Pomorski	15	6	–	14	1	5	5	5
POWIAT PYRZYCKI	90	27	10	76	4	35	27	28
Gminy miejsko-wiejskie Urban-rural gminas								
Lipiany	15	4	1	12	2	10	3	2
Pyrzyce	15	6	–	14	1	11	2	2
Gminy wiejskie Rural gminas								
Bielice	15	–	4	11	–	3	3	9
Kozielice	15	5	3	12	–	3	6	6
Przelewice	15	6	–	14	1	5	6	4
Warnice	15	6	2	13	–	3	7	5

^a Bez radnych rad miast na prawach powiatu.

^a Excluding city council councillors in cities with powiat status.

TABL. 1 /8/. **RADNI GMIN^a WEDŁUG PŁCI, WIEKU I POZIOMU WYKSZTAŁCENIA W 2011 R. (cd.)**
Stan w dniu 31 XII
GMINA COUNCILLORS^a BY SEX, AGE AND EDUCATIONAL LEVEL IN 2011 (cont.)
As of 31 XII

WYSZCZEGÓLNIENIE SPECIFICATION	Ogółem Total	W tym kobiety Of which women	Z liczby ogółem – w wieku Of total number – at age			Z liczby ogółem – z wykształceniem Of total number – with education		
			29 lat i mniej 29 and less	30–59	60 lat i więcej 60 and more	wyższym i policealnym tertiary and post- secondary	średnim secondary	zasadniczym (zawodo- wym) i podsta- wowym basic vocational and primary
PODREGION STARGARDZKI (dok.) SUBREGION (cont.)								
POWIAT STARGARDZKI	158	52	14	117	27	73	55	30
Gmina miejska Urban gmina								
Stargard Szczeciński	23	5	2	13	8	19	3	1
Gminy miejsko-wiejskie Urban-rural gminas								
Chociwel	15	2	2	13	–	8	5	2
Dobrzany	15	6	2	10	3	9	5	1
Ińsko	15	3	1	11	3	4	7	4
Suchań	15	6	–	13	2	5	5	5
Gminy wiejskie Rural gminas								
Dolice	15	6	1	12	2	7	8	–
Kobylanka	15	7	–	13	2	8	4	3
Marianowo	15	5	–	11	4	4	5	6
Stara Dąbrowa	15	8	2	12	1	4	8	3
Stargard Szczeciński	15	4	4	9	2	5	5	5
PODREGION M. SZCZECIN SUBREGION	x	x	x	x	x	x	x	x
m. Szczecin	x	x	x	x	x	x	x	x
PODREGION SZCZECIŃSKI SUBREGION	399	137	21	305	73	184	147	68
POWIAT GOLENIOWSKI	102	34	8	78	16	52	37	13
Gminy miejsko-wiejskie Urban-rural gminas								
Goleniów	21	6	2	15	4	14	7	–
Maszewo	15	6	–	12	3	5	4	6
Nowogard	21	–	3	13	5	12	7	2
Gminy wiejskie Rural gminas								
Osina	15	6	1	13	1	4	7	4
Przybiernów	15	8	1	12	2	10	4	1
Stepnica	15	8	1	13	1	7	8	–

^a Bez radnych rad miast na prawach powiatu.

^a Excluding city council councillors in cities with powiat status.

TABL. 1 /8/. **RADNI GMIN^a WEDŁUG PŁCI, WIEKU I POZIOMU WYKSZTAŁCENIA W 2011 R. (dok.)**
Stan w dniu 31 XII
GMINA COUNCILLORS^a BY SEX, AGE AND EDUCATIONAL LEVEL IN 2011 (cont.)
As of 31 XII

WYSZCZEGÓLNIENIE SPECIFICATION	Ogółem Total	W tym kobiety Of which women	Z liczby ogółem – w wieku Of total number – at age			Z liczby ogółem – z wykształceniem Of total number – with education		
			29 lat i mniej 29 and less	30–59	60 lat i więcej 60 and more	wyższym i policealnym tertiary and post- secondary	średnim secondary	zasadniczym (zawodo- wym) i podsta- wowym basic vocational and primary
PODREGION SZCZECIŃSKI (dok.) SUBREGION (cont.)								
POWIAT GRYFIŃSKI	141	50	6	113	22	54	57	30
Gminy miejsko-wiejskie Urban-rural gminas								
Cedynia	15	5	–	11	4	–	9	6
Chojna	15	2	–	13	2	7	6	2
Gryfino	21	5	–	14	7	13	5	3
Mieszkowice	15	6	–	14	1	4	7	4
Moryń	15	6	–	12	3	7	4	4
Trzcieńsko-Zdrój	15	6	–	13	2	6	7	2
Gminy wiejskie Rural gminas								
Banie	15	6	1	13	1	5	7	3
Stare Czarnowo	15	6	2	11	2	6	5	4
Widuchowa	15	8	3	12	–	6	7	2
POWIAT KAMIEŃSKI	90	25	4	61	25	44	31	15
Gminy miejsko-wiejskie Urban-rural gminas								
Dziwnów	15	6	1	10	4	9	5	1
Golczewo	15	7	–	11	4	5	6	4
Kamień Pomorski	15	3	–	10	5	13	1	1
Międzyzdroje	15	3	1	10	4	10	5	–
Wolin	15	3	–	10	5	3	7	5
Gmina wiejska Rural gmina								
Świerzno	15	3	2	10	3	4	7	4
POWIAT POLICKI	66	28	3	53	10	34	22	10
Gminy miejsko-wiejskie Urban-rural gminas								
Nowe Warpno	15	8	1	12	2	8	4	3
Police	21	5	1	18	2	11	9	1
Gminy wiejskie Rural gminas								
Dobra (Szczecińska)	15	7	1	10	4	7	4	4
Kołbaskowo	15	8	–	13	2	8	5	2

^a Bez radnych rad miast na prawach powiatu.

^a Excluding city council councillors in cities with powiat status.

TABL. 2 /9/. **RADNI POWIATÓW I MIAST NA PRAWACH POWIATU WEDŁUG PŁCI, WIEKU I POZIOMU WYKSZTAŁCENIA W 2011 R.**

Stan w dniu 31 XII

COUNCILLORS OF POWIATS AND CITIES WITH POWIAT STATUS BY SEX, AGE AND EDUCATIONAL LEVEL IN 2011

As of 31 XII

WYSZCZEGÓLNIENIE SPECIFICATION	Ogółem Total	W tym kobiety Of which women	Z liczby ogółem – w wieku Of total number – at age			Z liczby ogółem – z wykształceniem Of total number – with education		
			29 lat i mniej 29 and less	30–59	60 lat i więcej 60 and more	wyższym i policealnym tertiary and post- secondary	średnim secondary	zasadniczym (zawodo- wym) i podsta- wowym basic vocational and primary
WOJEWÓDZTWO VOIVODSHIP	405	83	10	308	87	335	64	6
Podregiony: Subregions:								
Koszaliński	167	33	2	124	41	136	28	3
Powiaty: Powiats:								
białogardzki	17	2	–	17	–	12	4	1
drawski	17	5	–	10	7	13	4	–
kołobrzeski	19	2	1	13	5	17	2	–
koszaliński	19	5	–	16	3	14	5	–
ślawieński	17	2	–	10	7	11	5	1
szczecinecki	19	3	–	14	5	15	4	–
świdwiński	17	4	–	13	4	14	2	1
walecki	17	3	1	12	4	15	2	–
m. Koszalin	25	7	–	19	6	25	–	–
Stargardzki	110	19	2	81	27	91	17	2
Powiaty: Powiats:								
choszczeński	17	4	–	13	4	14	3	–
gryficki	19	2	–	15	4	18	1	–
łobeski	15	2	–	11	4	13	1	1
myśliborski	19	4	1	12	6	15	4	–
pyrzycki	17	3	1	12	4	15	1	1
stargardzki	23	4	–	18	5	16	7	–
M. Szczecin	31	9	3	23	5	28	3	–
m. Szczecin	31	9	3	23	5	28	3	–
Szczeciński	97	22	3	80	14	80	16	1
Powiaty: Powiats:								
goleniowski	19	6	–	16	3	17	2	–
gryfiński	21	3	–	18	3	17	4	–
kamieński	17	4	1	15	1	13	4	–
policki	19	5	2	15	2	17	2	–
m. Świnoujście	21	4	–	16	5	16	4	1

DZIAŁ III. BEZPIECZEŃSTWO PUBLICZNE
CHAPTER III. PUBLIC SAFETY

TABL. 1/10/. PRZESTĘPSTWA STWIERDZONE W ZAKOŃCZONYCH POSTĘPOWANIACH
PRZYGOTOWAWCZYCH WEDŁUG WYBRANYCH RODZAJÓW PRZESTĘPSTW
W 2011 R.
ASCERTAINED CRIMES IN COMPLETED PREPARATORY PROCEEDINGS
BY SELECTED TYPE OF CRIME IN 2011

WYSZCZEGÓLNIENIE SPECIFICATION	Ogółem Total	W tym Of which							
		zabójstwo homicide	uszczerbek na zdrowiu damage to health	udział w bójce lub pobiciu participation in violence or assault	drogowe traffic	kradzież rzeczy property theft	kradzież z włamaniem burglary	rozbój, kradzież rozbójnicza, wymuszenie rozbójnicze robbery, theft with assault, criminal coercion	gospodarcze economic
WOJEWÓDZTWO VOIVODSHIP	62463	37	881	610	9706	11753	9027	1154	5649
Podregiony: Subregions:									
Koszaliński	19414	14	248	230	3974	3635	2254	335	2117
Powiaty: Powiats:									
białogardzki	1740	1	29	13	375	361	214	13	123
drawski	1968	6	24	22	389	284	205	11	436
kołobrzeski	2857	3	35	9	563	610	311	59	237
koszaliński ^a	5809	1	55	113	1017	1224	722	170	450
ślawieński	1437	–	20	15	383	273	203	7	103
szczecinecki	2186	1	32	28	637	277	202	11	323
świdwiński	1630	2	22	15	275	345	181	35	115
walecki	1787	–	31	15	335	261	216	29	330
Stargardzki	14355	9	239	150	2454	2521	2232	281	824
Powiaty: Powiats:									
choszczeński	2046	–	51	21	357	298	235	91	106
gryficki	2609	5	50	30	473	545	387	23	157
łobeski	1454	1	28	16	287	263	259	30	83
myśliborski	2199	1	51	25	366	405	341	38	122
pyrzycki	1287	–	22	12	289	244	174	17	88
stargardzki	4760	2	37	46	682	766	836	82	268
M. Szczecin	17929	11	222	114	1215	3658	3118	372	2001
m. Szczecin	17929	11	222	114	1215	3658	3118	372	2001
Szczeciński	10765	3	172	116	2063	1939	1423	166	707
Powiaty: Powiats:									
goleniowski	3169	–	62	23	613	584	512	48	334
gryfiński	2288	2	36	41	464	403	333	51	117
kamieński	1775	–	27	16	432	342	255	20	69
policki	2343	–	24	18	315	412	234	29	94
m. Świnoujście	1190	1	23	18	239	198	89	18	93

^a Łącznie z miastem na prawach powiatu.
^a Including city with powiat status.

TABL. 2 /11/. WSKAŹNIKI WYKRYWALNOŚCI SPRAWCÓW PRZESTĘPSTW STWIERDZONYCH
WEDŁUG WYBRANYCH RODZAJÓW PRZESTĘPSTW W 2011 R.
RATES OF DETECTABILITY OF DELINQUENTS IN ASCERTAINED CRIMES
BY SELECTED TYPE OF CRIME IN 2011

WYSZCZEGÓLNIENIE SPECIFICATION	Ogółem Total	W tym Of which							
		zabójstwo homicide	uszczerbek na zdrowiu damage to health	udział w bóje lub pobiciu participation in violence or assault	drogowe traffic	kradzież rzeczy property theft	kradzież z włamaniem burglary	rozbój, kradzież rozbójnicza, wymuszenie rozbójnicze robbery, theft with assault, criminal coercion	gospodarcze economic
		w % in %							
WOJEWÓDZTWO VOIVODSHIP	71,1	89,2	91,4	87,7	99,7	37,8	39,1	81,5	97,3
Podregiony: Subregions:									
Koszaliński	76,2	85,7	96,0	89,1	99,7	43,7	45,1	88,8	98,7
Powiaty: Powiats:									
białogardzki	73,4	100,0	96,6	76,9	100,0	44,0	46,2	84,6	98,4
drawski	82,7	100,0	100,0	95,5	100,0	48,4	41,9	81,8	99,5
kołobrzeski	71,8	33,3	97,1	88,9	99,3	33,9	26,6	91,7	98,7
koszaliński ^a	74,2	100,0	96,4	95,6	99,8	48,6	52,7	89,5	98,9
stawiński	72,9	x	90,0	40,0	99,5	35,7	44,8	57,1	97,1
szczecinecki	86,7	100,0	87,5	85,7	99,8	56,1	59,3	100,0	98,1
świdwiński	73,4	100,0	100,0	86,7	100,0	38,0	34,6	85,7	99,1
wałęcki	78,0	x	100,0	100,0	99,1	40,6	43,4	90,0	98,5
Stargardzki	72,3	100,0	90,9	86,7	99,8	37,6	36,8	87,2	95,2
Powiaty: Powiats:									
choszczeński	83,9	x	94,2	95,2	99,4	53,7	60,2	97,8	98,1
gryficki	71,7	100,0	96,1	93,3	99,8	34,8	35,4	87,5	100,0
łobeski	72,2	100,0	96,4	100,0	100,0	31,7	41,4	93,3	88,0
myśliborski	71,9	100,0	92,2	92,0	99,7	38,0	29,0	92,1	95,9
pyrzycki	74,7	x	95,5	91,7	100,0	49,0	35,3	88,2	98,9
stargardzki	67,3	100,0	70,3	69,6	99,6	31,3	32,7	70,7	90,7
M. Szczecin	63,2	81,8	85,6	81,6	98,6	32,3	35,5	66,5	96,7
m. Szczecin	63,2	81,8	85,6	81,6	98,6	32,3	35,5	66,5	96,7
Szczeciński	73,8	100,0	93,1	92,2	100,0	37,4	41,1	90,4	97,0
Powiaty: Powiats:									
goleniowski	72,0	x	93,5	87,0	100,0	36,6	44,7	91,8	98,8
gryfiński	72,1	100,0	86,1	95,1	99,8	33,6	40,6	88,2	94,0
kamieński	72,2	x	96,3	81,3	99,8	37,7	38,9	80,0	95,7
policki	75,6	x	92,0	94,4	100,0	38,0	33,6	96,6	97,9
m. Świnoujście	80,5	100,0	100,0	100,0	100,0	45,8	44,9	94,4	94,6

^a Łącznie z miastem na prawach powiatu.
^a Including city with powiat status.

DZIAŁ IV. POWIERZCHNIA I LUDNOŚĆ
CHAPTER IV. AREA AND POPULATION

TABL. 1/12/. POWIERZCHNIA I LUDNOŚĆ W 2011 R.
Stan w dniu 31 XII
AREA AND POPULATION IN 2011
As of 31 XII

WYSZCZEGÓLNIENIE SPECIFICATION	Powierzchnia w km ² Area in km ²	Ludność Population				Kobiety na 100 mężczyzn Females per 100 males
		ogółem total	mężczyźni males	kobiety females	na 1 km ² per 1 km ²	
WOJEWÓDZTWO VOIVODSHIP	22892	1722739	839291	883448	75	105,3
PODREGION KOSZALIŃSKI SUBREGION	10402	604433	294519	309914	58	105,2
POWIAT BIAŁOGARDZKI	845	49303	24219	25084	58	103,6
Gmina miejska Urban gmina						
Białogard	26	24861	11877	12984	956	109,3
Gminy miejsko-wiejskie Urban-rural gminas						
Karlino	141	9405	4690	4715	67	100,5
w tym miasto	9	6027	2966	3061	670	103,2
of which city						
Tychowo	350	7022	3553	3469	20	97,6
w tym miasto	4	2491	1226	1265	623	103,2
of which city						
Gmina wiejska Rural gmina						
Białogard	328	8015	4099	3916	24	95,5
POWIAT DRAWSKI	1764	58826	28945	29881	33	103,2
Gminy miejsko-wiejskie Urban-rural gminas						
Czaplinek	365	11986	5890	6096	33	103,5
w tym miasto	14	7145	3430	3715	510	108,3
of which city						
Drawsko Pomorskie	344	16747	8194	8553	49	104,4
w tym miasto	22	11917	5745	6172	542	107,4
of which city						
Kalisz Pomorski	481	7356	3619	3737	15	103,3
w tym miasto	12	4320	2064	2256	360	109,3
of which city						
Złocieniec	195	15677	7627	8050	80	105,5
w tym miasto	32	13424	6466	6958	420	107,6
of which city						
Gminy wiejskie Rural gminas						
Ostrowice	150	2630	1359	1271	18	93,5
Wierzchowo	229	4430	2256	2174	19	96,4
POWIAT KOŁOBRZESKI	725	79530	38274	41256	110	107,8
Gmina miejska Urban gmina						
Kołobrzeg	26	47078	22228	24850	1811	111,8
Gmina miejsko-wiejska Urban-rural gmina						
Gościno	116	5218	2614	2604	45	99,6
w tym miasto	6	2475	1236	1239	413	100,2
of which city						
Gminy wiejskie Rural gminas						
Dygowo	129	5591	2762	2829	43	102,4
Kołobrzeg	144	10152	4989	5163	71	103,5

TABL. 1 /12/. **POWIERZCHNIA I LUDNOŚĆ W 2011 R. (cd.)**

Stan w dniu 31 XII

AREA AND POPULATION IN 2011 (cont.)

As of 31 XII

WYSZCZEGÓLNIENIE SPECIFICATION	Powierzchnia w km ² Area in km ²	Ludność Population				Kobiety na 100 mężczyzn Females per 100 males
		ogółem total	mężczyźni males	kobiety females	na 1 km ² per 1 km ²	
PODREGION KOSZALIŃSKI (cd.) SUBREGION (cont.)						
POWIAT KOŁOBRZESKI (dok.)						
Gminy wiejskie (dok.) Rural gminas (cont.)						
Rymań	146	4137	2067	2070	28	100,1
Siemyśl	107	3702	1866	1836	35	98,4
Ustronie Morskie	57	3652	1748	1904	64	108,9
POWIAT KOSZALIŃSKI	1653	65718	32814	32904	40	100,3
Gminy miejsko-wiejskie Urban-rural gminas						
Bobolice	368	9807	4973	4834	27	97,2
w tym miasto of which city	5	4336	2104	2232	867	106,1
Polanów	393	9183	4634	4549	23	98,2
w tym miasto of which city	7	3065	1548	1517	438	98,0
Sianów	227	13649	6752	6897	60	102,1
w tym miasto of which city	16	6667	3229	3438	417	106,5
Gminy wiejskie Rural gminas						
Będzino	166	8505	4251	4254	51	100,1
Biesiekierz	117	6144	3085	3059	53	99,2
Manowo	187	6809	3408	3401	36	99,8
Mielno	62	5103	2485	2618	82	105,4
Świeszyno	133	6518	3226	3292	49	102,0
POWIAT SŁAWIEŃSKI	1043	58097	28605	29492	56	103,1
Gminy miejskie Urban gminas						
Darłowo	20	14390	6973	7417	720	106,4
Sławno	16	13105	6230	6875	819	110,4
Gminy wiejskie Rural gminas						
Darłowo	269	7982	4041	3941	30	97,5
Malechowo	227	6631	3327	3304	29	99,3
Postomino	227	7081	3511	3570	31	101,7
Sławno	284	8908	4523	4385	31	96,9
POWIAT SZCZECINECKI	1766	79552	38807	40745	45	105,0
Gmina miejska Urban gmina						
Szczecinek	48	40799	19430	21369	850	110,0
Gminy miejsko-wiejskie Urban-rural gminas						
Barwice	259	8943	4458	4485	35	100,6
w tym miasto of which city	8	3830	1852	1978	479	106,8

TABL. 1 /12/. **POWIERZCHNIA I LUDNOŚĆ W 2011 R. (cd.)**
Stan w dniu 31 XII
AREA AND POPULATION IN 2011 (cont.)
As of 31 XII

WYSZCZEGÓLNIENIE SPECIFICATION	Powierzchnia w km ² Area in km ²	Ludność Population				Kobiety na 100 mężczyzn Females per 100 males
		ogółem total	mężczyźni males	kobiety females	na 1 km ² per 1 km ²	
PODREGION KOSZALIŃSKI (dok.) SUBREGION (cont.)						
POWIAT SZCZECINECKI (dok.) Gminy miejsko-wiejskie (dok.) Urban-rural gminas (cont.)						
Biały Bór	270	5408	2731	2677	20	98,0
w tym miasto	13	2244	1088	1156	173	106,3
of which city						
Borne Sulinowo	484	9827	4846	4981	20	102,8
w tym miasto	18	4844	2306	2538	269	110,1
of which city						
Gminy wiejskie Rural gminas						
Grzmiąca	205	5078	2568	2510	25	97,7
Szczecinek	500	9497	4774	4723	19	98,9
POWIAT ŚWIDWIŃSKI	1093	49181	24354	24827	45	101,9
Gmina miejska Urban gmina						
Świdwin	22	15898	7706	8192	723	106,3
Gmina miejsko-wiejska Urban-rural gmina						
Połczyn-Zdrój	344	16062	7861	8201	47	104,3
w tym miasto	8	8523	4041	4482	1065	110,9
of which city						
Gminy wiejskie Rural gminas						
Brzeżno	111	2902	1467	1435	26	97,8
Rąbino	180	3864	2019	1845	21	91,4
Sławoborze	189	4253	2144	2109	23	98,4
Świdwin	247	6202	3157	3045	25	96,5
POWIAT WAŁECKI	1415	54993	26866	28127	39	104,7
Gmina miejska Urban gmina						
Wałcz	38	26466	12656	13810	696	109,1
Gminy miejsko-wiejskie Urban-rural gminas						
Człopa	349	5106	2524	2582	15	102,3
w tym miasto	7	2353	1117	1236	336	110,7
of which city						
Mirosławiec	203	5617	2791	2826	28	101,3
w tym miasto	2	3111	1550	1561	1556	100,7
of which city						
Tuczno	250	5093	2541	2552	20	100,4
w tym miasto	9	1969	950	1019	219	107,3
of which city						
Gmina wiejska Rural gmina						
Wałcz	575	12711	6354	6357	22	100,0
MIASTO NA PRAWACH POWIATU City with powiat status						
Koszalin	98	109233	51635	57598	1115	111,5

TABL. 1 /12/. **POWIERZCHNIA I LUDNOŚĆ W 2011 R. (cd.)**

Stan w dniu 31 XII

AREA AND POPULATION IN 2011 (cont.)

As of 31 XII

WYSZCZEGÓLNIENIE SPECIFICATION	Powierzchnia w km ² Area in km ²	Ludność Population				Kobiety na 100 mężczyzn Females per 100 males
		ogółem total	mężczyźni males	kobiety females	na 1 km ² per 1 km ²	
PODREGION STARGARDZKI SUBREGION	6838	380260	188090	192170	56	102,2
POWIAT CHOSZCZEŃSKI....	1328	50348	25113	25235	38	100,5
Gminy miejsko-wiejskie Urban-rural gminas						
Choszczno	246	22406	10966	11440	91	104,3
w tym miasto	10	15803	7642	8161	1580	106,8
of which city						
Drawno	321	5319	2693	2626	17	97,5
w tym miasto	5	2392	1237	1155	478	93,4
of which city						
Pelczyce	201	8108	4104	4004	40	97,6
w tym miasto	13	2717	1357	1360	209	100,2
of which city						
Recz	180	5771	2890	2881	32	99,7
w tym miasto	12	3012	1482	1530	251	103,2
of which city						
Gminy wiejskie Rural gminas						
Bierzwnik	240	4868	2500	2368	20	94,7
Krzęcin	140	3876	1960	1916	28	97,8
POWIAT GRZYFICKI	1017	61837	30625	31212	61	101,9
Gminy miejsko-wiejskie Urban-rural gminas						
Gryfice	261	24066	11731	12335	92	105,1
w tym miasto	12	17029	8159	8870	1419	108,7
of which city						
Płoty	239	9201	4522	4679	38	103,5
w tym miasto	4	4100	1979	2121	1025	107,2
of which city						
Trzebiatów	225	16755	8467	8288	74	97,9
w tym miasto	10	10265	5121	5144	1027	100,4
of which city						
Gminy wiejskie Rural gminas						
Brojce	118	3843	1992	1851	33	92,9
Karnice	133	4181	2068	2113	31	102,2
Rewal	41	3791	1845	1946	92	105,5
POWIAT ŁOBESKI	1065	38408	19038	19370	36	101,7
Gminy miejsko-wiejskie Urban-rural gminas						
Dobra	116	4507	2235	2272	39	101,7
w tym miasto	2	2363	1161	1202	1182	103,5
of which city						
Łobez	227	14514	7099	7415	64	104,5
w tym miasto	12	10632	5092	5540	818	108,8
of which city						
Resko	285	8378	4159	4219	29	101,4
w tym miasto	4	4465	2194	2271	1116	103,5
of which city						
Węgorzyno	256	7272	3686	3586	28	97,3
w tym miasto	7	2925	1449	1476	418	101,9
of which city						

TABL. 1 /12/. **POWIERZCHNIA I LUDNOŚĆ W 2011 R. (cd.)**
Stan w dniu 31 XII
AREA AND POPULATION IN 2011 (cont.)
As of 31 XII

WYSZCZEGÓLNIENIE SPECIFICATION	Powierzchnia w km ² Area in km ²	Ludność Population				Kobiety na 100 mężczyzn Females per 100 males
		ogółem total	mężczyźni males	kobiety females	na 1 km ² per 1 km ²	
PODREGION STARGARDZKI (cd.) SUBREGION (cont.)						
POWIAT ŁOBESKI (dok.)						
Gmina wiejska Rural gmina						
Radowo Małe	181	3737	1859	1878	21	101,0
POWIAT MYŚLIBORSKI	1182	67996	33594	34402	58	102,4
Gminy miejsko-wiejskie Urban-rural gminas						
Barlinek	259	19834	9794	10040	77	102,5
w tym miasto	17	14339	7004	7335	843	104,7
of which city						
Dębno	318	21068	10362	10706	66	103,3
w tym miasto	20	14153	6856	7297	708	106,4
of which city						
Myślibórz	329	20716	10193	10523	63	103,2
w tym miasto	15	11694	5588	6106	780	109,3
of which city						
Gminy wiejskie Rural gminas						
Boleszkowice	130	2955	1503	1452	23	96,6
Nowogródek Pomorski	146	3423	1742	1681	23	96,5
POWIAT PYRZYCKI	726	40772	20430	20342	56	99,6
Gminy miejsko-wiejskie Urban-rural gminas						
Lipiany	95	6174	3093	3081	65	99,6
w tym miasto	5	4184	2043	2141	837	104,8
of which city						
Pyrzyce	204	19829	9827	10002	97	101,8
w tym miasto	39	12876	6282	6594	330	105,0
of which city						
Gminy wiejskie Rural gminas						
Bielice	84	3153	1587	1566	38	98,7
Kozielice	95	2625	1351	1274	28	94,3
Przelewice	162	5384	2747	2637	33	96,0
Warnice	86	3607	1825	1782	42	97,6
POWIAT STARGARDZKI	1520	120899	59290	61609	80	103,9
Gmina miejska Urban gmina						
Stargard Szczeciński	48	69771	33610	36161	1454	107,6
Gminy miejsko-wiejskie Urban-rural gminas						
Chociwel	161	6075	3052	3023	38	99,0
w tym miasto	4	3279	1610	1669	820	103,7
of which city						
Dobrzany	135	5103	2580	2523	38	97,8
w tym miasto	5	2404	1223	1181	481	96,6
of which city						
Ińsko	151	3619	1822	1797	24	98,6
w tym miasto	7	2070	1018	1052	296	103,3
of which city						

TABL. 1 /12/. **POWIERZCHNIA I LUDNOŚĆ W 2011 R. (cd.)**

Stan w dniu 31 XII

AREA AND POPULATION IN 2011 (cont.)

As of 31 XII

WYSZCZEGÓLNIENIE SPECIFICATION	Powierzchnia w km ² Area in km ²	Ludność Population				Kobiety na 100 mężczyzn Females per 100 males
		ogółem total	mężczyźni males	kobiety females	na 1 km ² per 1 km ²	
PODREGION STARGARDZKI (dok.) SUBREGION (cont.)						
POWIAT STARGARDZKI (dok.)						
Gminy miejsko-wiejskie (dok.) Urban-rural gminas (cont.)						
Suchań	133	4354	2176	2178	33	100,1
w tym miasto	4	1486	723	763	372	105,5
of which city						
Gminy wiejskie Rural gminas						
Dolice	237	8124	4089	4035	34	98,7
Kobylanka	122	4614	2284	2330	38	102,0
Marianowo	102	3221	1582	1639	32	103,6
Stara Dąbrowa	113	3703	1884	1819	33	96,5
Stargard Szczeciński	318	12315	6211	6104	39	98,3
PODREGION M. SZCZECIN SUBREGION	301	409596	194850	214746	1361	110,2
MIASTO NA PRAWACH POWIATU						
City with powiat status						
Szczecin	301	409596	194850	214746	1361	110,2
PODREGION SZCZECIŃSKI SUBREGION	5351	328450	161832	166618	61	103,0
POWIAT GOLENIOWSKI	1616	81945	40471	41474	51	102,5
Gminy miejsko-wiejskie Urban-rural gminas						
Goleniów	443	35164	17234	17930	79	104,0
w tym miasto	12	22844	10986	11858	1904	107,9
of which city						
Maszewo	210	8661	4346	4315	41	99,3
w tym miasto	6	3310	1580	1730	552	109,5
of which city						
Nowogard	339	24989	12306	12683	74	103,1
w tym miasto	12	17028	8279	8749	1419	105,7
of which city						
Gminy wiejskie Rural gminas						
Osina	102	2991	1478	1513	29	102,4
Przybiernów	229	5238	2670	2568	23	96,2
Stepnica	293	4902	2437	2465	17	101,1
POWIAT GRYFIŃSKI	1870	84272	41942	42330	45	100,9
Gminy miejsko-wiejskie Urban-rural gminas						
Cedynia	181	4467	2230	2237	25	100,3
w tym miasto	2	1719	856	863	860	100,8
of which city						
Chojna	332	14061	6888	7173	42	104,1
w tym miasto	12	7348	3546	3802	612	107,2
of which city						
Gryfino	254	32144	15879	16265	127	102,4
w tym miasto	10	21659	10611	11048	2166	104,1
of which city						
Mieszkowice	239	7476	3778	3698	31	97,9
w tym miasto	5	3612	1802	1810	722	100,4
of which city						

TABL. 1 /12/. **POWIERZCHNIA I LUDNOŚĆ W 2011 R. (dok.)**

Stan w dniu 31 XII

AREA AND POPULATION IN 2011 (cont.)

As of 31 XII

WYSZCZEGÓLNIENIE SPECIFICATION	Powierzchnia w km ² Area in km ²	Ludność Population				Kobiety na 100 mężczyzn Females per 100 males
		ogółem total	mężczyźni males	kobiety females	na 1 km ² per 1 km ²	
PODREGION SZCZECIŃSKI (dok.) SUBREGION (cont.)						
POWIAT GRYFIŃSKI (dok.) Gminy miejsko-wiejskie (dok.) Urban-rural gminas (cont.)						
Moryń	125	4435	2164	2271	35	104,9
w tym miasto	6	1646	757	889	274	117,4
of which city						
Trzcieńsko-Zdrój	170	5676	2863	2813	33	98,3
w tym miasto	2	2482	1227	1255	1241	102,3
of which city						
Gminy wiejskie Rural gminas						
Banie	206	6555	3332	3223	32	96,7
Stare Czarnowo	153	3867	2008	1859	25	92,6
Widuchowa	210	5591	2800	2791	27	99,7
POWIAT KAMIEŃSKI	1003	48391	23769	24622	48	103,6
Gminy miejsko-wiejskie Urban-rural gminas						
Dziwnów	38	4112	2015	2097	108	104,1
w tym miasto	6	2846	1392	1454	474	104,5
of which city						
Golczewo	175	6070	3057	3013	35	98,6
w tym miasto	7	2746	1358	1388	392	102,2
of which city						
Kamień Pomorski	209	14655	7139	7516	70	105,3
w tym miasto	11	9274	4455	4819	843	108,2
of which city						
Międzyzdroje	114	6699	3180	3519	59	110,7
w tym miasto	4	5594	2625	2969	1399	113,1
of which city						
Wolin	327	12498	6211	6287	38	101,2
w tym miasto	14	5023	2441	2582	359	105,8
of which city						
Gmina wiejska Rural gmina						
Świerżno	140	4357	2167	2190	31	101,1
POWIAT POLICKI	665	72326	35578	36748	109	103,3
Gminy miejsko-wiejskie Urban-rural gminas						
Nowe Warpno	198	1702	839	863	9	102,9
w tym miasto	25	1254	613	641	50	104,6
of which city						
Police	252	42093	20772	21321	167	102,6
w tym miasto	37	33940	16687	17253	917	103,4
of which city						
Gminy wiejskie Rural gminas						
Dobra (Szczecińska)	110	17511	8587	8924	159	103,9
Kołbaskowo	105	11020	5380	5640	105	104,8
MIASTO NA PRAWACH POWIATU City with powiat status						
Świnoujście	197	41516	20072	21444	211	106,8

TABL. 2 /13/. **LUDNOŚĆ WEDŁUG PŁCI I WIEKU W 2011 R.**
Stan w dniu 31 XII
POPULATION BY SEX AND AGE IN 2011
As of 31 XII

Lp.	WYSZCZEGÓLNIENIE SPECIFICATION	W wieku				
		Ogółem Total	0-2 lata 0-2 years	3-6	7-12	13-15
OGÓŁEM						
1	WOJEWÓDZTWO VOIVODSHIP	1722739	52073	70129	96154	54074
	Podregiony: Subregions:					
2	Koszaliński	604433	18335	24557	35012	20077
	Powiaty: Powiats:					
3	białogardzki	49303	1599	2112	2945	1820
4	drawski	58826	1880	2430	3604	2045
5	kołobrzeski	79530	2294	3137	4446	2552
6	koszaliński	65718	2121	2829	4217	2453
7	ślawieński	58097	1834	2468	3625	2117
8	szczecinecki	79552	2418	3275	4696	2767
9	świdwiński	49181	1444	2062	2877	1653
10	walecki	54993	1693	2323	3474	1927
11	m. Koszalin	109233	3052	3921	5128	2743
12	Stargardzki	380260	12055	16133	22546	12806
	Powiaty: Powiats:					
13	choszczeński	50348	1582	2161	2991	1678
14	gryficki	61837	2045	2652	3725	2224
15	łobeski	38408	1209	1635	2340	1381
16	myśliborski	67996	2163	2901	4060	2274
17	pyrzycki	40772	1262	1790	2415	1397
18	stargardzki	120899	3794	4994	7015	3852
19	M. Szczecin	409596	11349	15274	19059	10141
20	m. Szczecin	409596	11349	15274	19059	10141
21	Szczeciński	328450	10334	14165	19537	11050
	Powiaty: Powiats:					
22	goleniowski	81945	2717	3596	5218	2925
23	gryfiński	84272	2644	3704	5112	2975
24	kamieński	48391	1383	1869	2735	1530
25	policki	72326	2528	3544	4606	2511
26	m. Świnoujście	41516	1062	1452	1866	1109

<i>Aged</i>								Lp.
16-18	19-24	25-29	30-39	40-49	50-59	60-64	65 lat i więcej 65 and more	
<i>TOTAL</i>								
62528	142742	143998	271558	210613	278770	121618	218482	1
23441	51451	50046	92369	74498	97471	42293	74883	2
2043	4386	4134	7474	6108	7674	3200	5808	3
2335	5058	4909	8928	7111	9612	4075	6839	4
2923	6317	6296	12415	10153	13055	5802	10140	5
2715	6045	5605	9985	8490	10628	3927	6703	6
2450	5210	4738	8575	7300	9125	3823	6832	7
3407	7015	6448	11546	10013	12615	5472	9880	8
1992	4362	4076	7279	5994	8147	3345	5950	9
2216	4590	4587	8505	6737	8826	3782	6333	10
3360	8468	9253	17662	12592	17789	8867	16398	11
14899	33035	32231	57791	47014	61299	25560	44891	12
2119	4652	4345	7321	6307	7899	3382	5911	13
2415	5391	5236	9347	7641	10134	4014	7013	14
1457	3304	3216	5575	4655	6251	2515	4870	15
2606	5800	5783	10296	8341	11118	4576	8078	16
1612	3611	3352	6162	5121	6357	2757	4936	17
4690	10277	10299	19090	14949	19540	8316	14083	18
11990	31293	34661	68002	47505	66026	31374	62922	19
11990	31293	34661	68002	47505	66026	31374	62922	20
12198	26963	27060	53396	41596	53974	22391	35786	21
3154	6974	6698	13183	10204	12914	5328	9034	22
3259	7341	7017	13296	10527	13577	5587	9233	23
1725	4071	4038	7228	5862	8646	3598	5706	24
2768	5677	6194	13019	9730	11599	4473	5677	25
1292	2900	3113	6670	5273	7238	3405	6136	26

TABL. 2 /13/. **LUDNOŚĆ WEDŁUG PŁCI I WIEKU W 2011 R. (dok.)**
Stan w dniu 31 XII
POPULATION BY SEX AND AGE IN 2011 (cont.)
As of 31 XII

Lp.	WYSZCZEGÓLNIENIE SPECIFICATION	W wieku				
		Ogółem Total	0-2 lata 0-2 years	3-6	7-12	13-15
W tym KOBIETY						
1	WOJEWÓDZTWO VOIVODSHIP	883448	25351	34420	46584	26406
	Podregiony: Subregions:					
2	Koszaliński	309914	8857	12089	17015	9824
	Powiaty: Powiats:					
3	białogardzki	25084	805	992	1425	885
4	drawski	29881	918	1204	1766	1010
5	kolobrzowski	41256	1129	1552	2192	1248
6	koszaliński	32904	1037	1394	2064	1191
7	ślawieński	29492	857	1225	1789	1047
8	szczecinecki	40745	1170	1648	2216	1342
9	świdwiński	24827	687	1001	1384	815
10	wałeczki	28127	827	1160	1726	928
11	m. Koszalin	57598	1427	1913	2453	1358
12	Stargardzki	192170	5892	7859	10852	6266
	Powiaty: Powiats:					
13	choszczeński	25235	787	1044	1430	816
14	gryficki	31212	995	1314	1804	1118
15	łobeski	19370	569	807	1133	672
16	myśliborski	34402	1068	1399	1914	1116
17	pyrzycki	20342	607	859	1186	656
18	stargardzki	61609	1866	2436	3385	1888
19	M. Szczecin	214746	5583	7442	9311	4899
20	m. Szczecin	214746	5583	7442	9311	4899
21	Szczeciński	166618	5019	7030	9406	5417
	Powiaty: Powiats:					
22	goleniowski	41474	1300	1791	2525	1444
23	gryfiński	42330	1268	1809	2472	1434
24	kamieński	24622	680	928	1342	750
25	policki	36748	1254	1784	2132	1242
26	m. Świnoujście	21444	517	718	935	547

<i>Aged</i>								Lp.
16-18	19-24	25-29	30-39	40-49	50-59	60-64	65 lat i więcej 65 and more	
<i>Of which FEMALES</i>								
30611	69682	70474	133121	104254	142877	63872	135796	1
11499	25213	24352	45213	36991	49883	22213	46765	2
1025	2102	1997	3617	3020	3824	1665	3727	3
1129	2506	2356	4337	3485	4790	2106	4274	4
1385	3090	3136	6154	5169	6814	3088	6299	5
1329	2897	2678	4804	4139	5282	1918	4171	6
1155	2568	2276	4187	3571	4523	1992	4302	7
1691	3481	3145	5678	4936	6433	2841	6164	8
984	2095	1935	3502	2928	4029	1696	3771	9
1118	2233	2205	4145	3317	4512	1966	3990	10
1683	4241	4624	8789	6426	9676	4941	10067	11
7284	15962	15473	27635	23001	30647	13177	28122	12
1028	2210	2090	3497	3111	3884	1702	3636	13
1177	2595	2453	4544	3736	4994	2041	4441	14
725	1595	1561	2615	2232	3075	1244	3142	15
1200	2844	2754	4991	4054	5611	2381	5070	16
807	1729	1588	2838	2428	3139	1417	3088	17
2347	4989	5027	9150	7440	9944	4392	8745	18
5859	15438	17466	34168	23768	34923	16989	38900	19
5859	15438	17466	34168	23768	34923	16989	38900	20
5969	13069	13183	26105	20494	27424	11493	22009	21
1562	3424	3230	6390	4901	6491	2795	5621	22
1582	3590	3325	6420	5116	6788	2812	5714	23
824	1957	1987	3467	2884	4399	1826	3578	24
1368	2717	3126	6633	4959	5911	2228	3394	25
633	1381	1515	3195	2634	3835	1832	3702	26

TABL. 3 /14/. **LUDNOŚĆ W WIEKU PRODUKCYJNYM I NIEPRODUKCYJNYM W 2011 R.**
Stan w dniu 31 XII
WORKING AND NON-WORKING AGE POPULATION IN 2011
As of 31 XII

WYSZCZEGÓLNIENIE SPECIFICATION	Ogółem Total	W wieku Aged						Ludność w wieku nieprodukcyjnym na 100 osób w wieku produkcyjnym Non-working age population per 100 persons of working age
		przedprodukcyjnym pre-working		produkcyjnym working		poprodukcyjnym post-working		
		razem total	w tym kobiety of which females	razem total	w tym kobiety of which females	razem total	w tym kobiety of which females	
WOJEWÓDZTWO VOIVODSHIP	1722739	313319	152830	1127066	530950	282354	199668	52,9
PODREGION KOSZALIŃSKI SUBREGION	604433	113305	55345	394032	185591	97096	68978	53,4
POWIAT BIAŁOGARDZKI	49303	9837	4771	31993	14921	7473	5392	54,1
Gmina miejska Urban gmina								
Białogard	24861	4610	2256	16072	7677	4179	3051	54,7
Gminy miejsko-wiejskie Urban-rural gminas								
Karlino	9405	2036	1016	6098	2782	1271	917	54,2
w tym miasto	6027	1267	642	3922	1817	838	602	53,7
of which city								
Tychowo	7022	1506	705	4554	2079	962	685	54,2
w tym miasto	2491	493	238	1650	776	348	251	51,0
of which city								
Gmina wiejska Rural gmina								
Białogard	8015	1685	794	5269	2383	1061	739	52,1
POWIAT DRAWSKI	58826	11479	5675	38402	17826	8945	6380	53,2
Gminy miejsko-wiejskie Urban-rural gminas								
Czaplinek	11986	2450	1195	7757	3611	1779	1290	54,5
w tym miasto	7145	1363	662	4664	2228	1118	825	53,2
of which city								
Drawsko Pomorskie	16747	3156	1580	10935	5083	2656	1890	53,2
w tym miasto	11917	2167	1081	7832	3718	1918	1373	52,2
of which city								
Kalisz Pomorski	7356	1557	756	4768	2256	1031	725	54,3
w tym miasto	4320	878	433	2814	1382	628	441	53,5
of which city								
Złocieniec	15677	2873	1447	10335	4840	2469	1763	51,7
w tym miasto	13424	2459	1240	8846	4196	2119	1522	51,8
of which city								
Gminy wiejskie Rural gminas								
Ostrowice	2630	575	273	1693	742	362	256	55,3
Wierzchowo	4430	868	424	2914	1294	648	456	52,0

TABL. 3 /14/. **LUDNOŚĆ W WIEKU PRODUKCYJNYM I NIEPRODUKCYJNYM W 2011 R. (cd.)**
Stan w dniu 31 XII
WORKING AND NON-WORKING AGE POPULATION IN 2011 (cont.)
As of 31 XII

WYSZCZEGÓLNIENIE SPECIFICATION	Ogółem Total	W wieku Aged						Ludność w wieku nieprodukcyjnym na 100 osób w wieku produkcyjnym Non-working age population per 100 persons of working age
		przedprodukcyjnym pre-working		produkcyjnym working		poprodukcyjnym post-working		
		razem total	w tym kobiety of which females	razem total	w tym kobiety of which females	razem total	w tym kobiety of which females	
PODREGION KOSZALIŃSKI (cd.) SUBREGION (cont.)								
POWIAT KOŁOBRZESKI	79530	14342	7032	51960	24837	13228	9387	53,1
Gmina miejska Urban gmina								
Kołobrzeg	47078	7526	3654	30559	14796	8993	6400	54,1
Gmina miejsko-wiejska Urban-rural gmina								
Gościno	5218	1149	556	3334	1541	735	507	56,5
w tym miasto of which city	2475	491	238	1604	741	380	260	54,3
Gminy wiejskie Rural gminas								
Dygowo	5591	1167	574	3662	1717	762	538	52,7
Kołobrzeg	10152	2110	1045	6829	3273	1213	845	48,7
Rymań	4137	880	434	2664	1215	593	421	55,3
Siemyśl	3702	806	381	2458	1136	438	319	50,6
Ustronie Morskie	3652	704	388	2454	1159	494	357	48,8
POWIAT KOSZALIŃSKI	65718	13414	6569	43683	20246	8621	6089	50,4
Gminy miejsko-wiejskie Urban-rural gminas								
Bobolice	9807	2000	973	6413	2885	1394	976	52,9
w tym miasto of which city	4336	797	402	2868	1353	671	477	51,2
Polanów	9183	1906	933	6018	2748	1259	868	52,6
w tym miasto of which city	3065	660	301	2021	953	384	263	51,7
Sianów	13649	2833	1411	9083	4262	1733	1224	50,3
w tym miasto of which city	6667	1280	638	4458	2136	929	664	49,6
Gminy wiejskie Rural gminas								
Będzino	8505	1701	831	5725	2659	1079	764	48,6
Biesiekierz	6144	1287	600	4142	1942	715	517	48,3
Manowo	6809	1403	698	4595	2115	811	588	48,2
Mielno	5103	869	425	3351	1571	883	622	52,3
Świeszyno	6518	1415	698	4356	2064	747	530	49,6
POWIAT SŁAWIEŃSKI	58097	11658	5677	37615	17521	8824	6294	54,5
Gminy miejskie Urban gminas								
Darłowo	14390	2450	1180	9416	4433	2524	1804	52,8
Sławno	13105	2406	1168	8341	4026	2358	1681	57,1
Gminy wiejskie Rural gminas								
Darłowo	7982	1724	817	5198	2366	1060	758	53,6
Malechowo	6631	1449	703	4273	1970	909	631	55,2
Postomino	7081	1619	809	4548	2096	914	665	55,7
Sławno	8908	2010	1000	5839	2630	1059	755	52,6

TABL. 3/14/. **LUDNOŚĆ W WIEKU PRODUKCYJNYM I NIEPRODUKCYJNYM W 2011 R. (cd.)**
Stan w dniu 31 XII
WORKING AND NON-WORKING AGE POPULATION IN 2011 (cont.)
As of 31 XII

WYSZCZEGÓLNIENIE SPECIFICATION	Ogółem Total	W wieku Aged						Ludność w wieku nieprodukcyjnym na 100 osób w wieku produkcyjnym Non-working age population per 100 persons of working age
		przedprodukcyjnym pre-working		produkcyjnym working		poprodukcyjnym post-working		
		razem total	w tym kobiety of which females	razem total	w tym kobiety of which females	razem total	w tym kobiety of which females	
PODREGION KOSZALIŃSKI (cd.) SUBREGION (cont.)								
POWIAT SZCZECINECKI	79552	15356	7486	51475	24254	12721	9005	54,5
Gmina miejska Urban gmina								
Szczecinek	40799	7178	3441	26558	12814	7063	5114	53,6
Gminy miejsko-wiejskie Urban-rural gminas								
Barvice	8943	1865	911	5872	2710	1206	864	52,3
w tym miasto of which city	3830	734	374	2546	1223	550	381	50,4
Biały Bór	5408	1076	532	3573	1629	759	516	51,4
w tym miasto of which city	2244	405	210	1524	729	315	217	47,2
Borne Sulinowo	9827	1987	1005	6065	2799	1775	1177	62,0
w tym miasto of which city	4844	959	495	2800	1350	1085	693	73,0
Gminy wiejskie Rural gminas								
Grzmiąca	5078	1092	539	3225	1446	761	525	57,5
Szczecinek	9497	2158	1058	6182	2856	1157	809	53,6
POWIAT ŚWIDWIŃSKI	49181	9308	4514	32227	14846	7646	5467	52,6
Gmina miejska Urban gmina								
Świdwin	15898	2921	1451	10530	4996	2447	1745	51,0
Gmina miejsko-wiejska Urban-rural gmina								
Połczyn-Zdrój	16062	2819	1324	10470	4871	2773	2006	53,4
w tym miasto of which city	8523	1327	625	5493	2610	1703	1247	55,2
Gminy wiejskie Rural gminas								
Brzeżno	2902	619	313	1876	836	407	286	54,7
Rąbino	3864	773	347	2486	1072	605	426	55,4
Sławoborze	4253	852	415	2802	1268	599	426	51,8
Świdwin	6202	1324	664	4063	1803	815	578	52,6
POWIAT WAŁECKI	54993	10875	5365	35819	16806	8299	5956	53,5
Gmina miejska Urban gmina								
Wałcz	26466	4723	2336	17363	8315	4380	3159	52,4
Gminy miejsko-wiejskie Urban-rural gminas								
Człopa	5106	1087	516	3259	1521	760	545	56,7
w tym miasto of which city	2353	448	208	1528	754	377	274	54,0

TABL. 3 /14/. **LUDNOŚĆ W WIEKU PRODUKCYJNYM I NIEPRODUKCYJNYM W 2011 R. (cd.)**
Stan w dniu 31 XII
WORKING AND NON-WORKING AGE POPULATION IN 2011 (cont.)
As of 31 XII

WYSZCZEGÓLNIENIE SPECIFICATION	Ogółem Total	W wieku Aged						Ludność w wieku nieprodukcyjnym na 100 osób w wieku produkcyjnym Non-working age popu- lation per 100 persons of working age
		przedprodukcyjnym pre-working		produkcyjnym working		poprodukcyjnym post-working		
		razem total	w tym kobiety of which females	razem total	w tym kobiety of which females	razem total	w tym kobiety of which females	
PODREGION STARGARDZKI (cd.) SUBREGION (cont.)								
POWIAT GRYFICKI (dok.)								
Gminy miejsko-wiejskie (dok.) Urban-rural gminas (cont.)								
Trzebiatów	16755	3200	1570	11148	5017	2407	1701	50,3
w tym miasto of which city	10265	1909	956	6816	3098	1540	1090	50,6
Gminy wiejskie Rural gminas								
Brojce	3843	877	415	2487	1092	479	344	54,5
Karnice	4181	853	422	2729	1261	599	430	53,2
Rewal	3791	711	344	2477	1177	603	425	53,0
POWIAT ŁOBESKI	38408	7533	3674	24761	11310	6114	4386	55,1
Gminy miejsko-wiejskie Urban-rural gminas								
Dobra	4507	895	448	2944	1323	668	501	53,1
w tym miasto of which city	2363	453	222	1533	695	377	285	54,1
Łobez	14514	2723	1329	9430	4416	2361	1670	53,9
w tym miasto of which city	10632	1881	919	6942	3331	1809	1290	53,2
Resko	8378	1680	817	5331	2409	1367	993	57,2
w tym miasto of which city	4465	747	365	2920	1338	798	568	52,9
Węgorzyno	7272	1491	711	4608	2048	1173	827	57,8
w tym miasto of which city	2925	594	277	1904	881	427	318	53,6
Gmina wiejska Rural gmina								
Radowo Małe	3737	744	369	2448	1114	545	395	52,7
POWIAT MYŚLIBORSKI	67996	13095	6252	44442	20699	10459	7451	53,0
Gminy miejsko-wiejskie Urban-rural gminas								
Barlinek	19834	3808	1844	13047	6093	2979	2103	52,0
w tym miasto of which city	14339	2604	1233	9426	4462	2309	1640	52,1
Dębno	21068	4198	1982	13649	6406	3221	2318	54,4
w tym miasto of which city	14153	2671	1286	9188	4364	2294	1647	54,0
Myślibórz	20716	3732	1804	13572	6290	3412	2429	52,6
w tym miasto of which city	11694	1862	904	7615	3621	2217	1581	53,6

TABL. 3 /14/. **LUDNOŚĆ W WIEKU PRODUKCYJNYM I NIEPRODUKCYJNYM W 2011 R. (cd.)**
Stan w dniu 31 XII
WORKING AND NON-WORKING AGE POPULATION IN 2011 (cont.)
As of 31 XII

WYSZCZEGÓLNIENIE SPECIFICATION	Ogółem Total	W wieku Aged						Ludność w wieku nieprodukcyjnym na 100 osób w wieku produkcyjnym Non-working age popu- lation per 100 persons of working age
		przedprodukcyjnym pre-working		produkcyjnym working		poprodukcyjnym post-working		
		razem total	w tym kobiety of which females	razem total	w tym kobiety of which females	razem total	w tym kobiety of which females	
PODREGION STARGARDZKI (dok.) SUBREGION (cont.)								
POWIAT MYŚLIBORSKI (dok.)								
Gminy wiejskie Rural gminas								
Boleszkowice	2955	599	280	1943	875	413	297	52,1
Nowogródek Pomorski ...	3423	758	342	2231	1035	434	304	53,4
POWIAT PYRZYCKI	40772	7927	3837	26492	12000	6353	4505	53,9
Gminy miejsko-wiejskie Urban-rural gminas								
Lipiany	6174	1161	549	4001	1810	1012	722	54,3
w tym miasto	4184	723	359	2719	1242	742	540	53,9
of which city								
Pyrzyce	19829	3723	1804	12883	5899	3223	2299	53,9
w tym miasto	12876	2244	1070	8368	3899	2264	1625	53,9
of which city								
Gminy wiejskie Rural gminas								
Bielice	3153	707	339	2043	952	403	275	54,3
Kozielice	2625	548	254	1666	732	411	288	57,6
Przelewice	5384	1066	546	3525	1537	793	554	52,7
Warnice	3607	722	345	2374	1070	511	367	51,9
POWIAT STARGARDZKI	120899	22711	11131	79713	37341	18475	13137	51,7
Gmina miejska Urban gmina								
Stargard Szczeciński	69771	12019	5867	46168	22059	11584	8235	51,1
Gminy miejsko-wiejskie Urban-rural gminas								
Chociwel	6075	1182	600	4008	1792	885	631	51,6
w tym miasto	3279	602	308	2245	1055	432	306	46,1
of which city								
Dobrzany	5103	1035	501	3332	1498	736	524	53,2
w tym miasto	2404	419	189	1640	743	345	249	46,6
of which city								
Ińsko	3619	695	338	2305	1029	619	430	57,0
w tym miasto	2070	371	181	1353	625	346	246	53,0
of which city								
Suchań	4354	845	416	2860	1293	649	469	52,2
w tym miasto	1486	252	125	1007	476	227	162	47,6
of which city								
Gminy wiejskie Rural gminas								
Dolice	8124	1776	857	5243	2395	1105	783	54,9
Kobylanka	4614	957	481	3084	1436	573	413	49,6
Marianowo	3221	683	339	2094	985	444	315	53,8
Stara Dąbrowa	3703	842	429	2418	1087	443	303	53,1
Stargard Szczeciński	12315	2677	1303	8201	3767	1437	1034	50,2

TABL. 3 /14/. **LUDNOŚĆ W WIEKU PRODUKCYJNYM I NIEPRODUKCYJNYM W 2011 R. (dok.)**
Stan w dniu 31 XII
WORKING AND NON-WORKING AGE POPULATION IN 2011 (cont.)
As of 31 XII

WYSZCZEGÓLNIENIE SPECIFICATION	Ogółem Total	W wieku Aged						Ludność w wieku nieprodukcyjnym na 100 osób w wieku produkcyjnym Non-working age popu- lation per 100 persons of working age
		przedprodukcyjnym pre-working		produkcyjnym working		poprodukcyjnym post-working		
		razem total	w tym kobiety of which females	razem total	w tym kobiety of which females	razem total	w tym kobiety of which females	
PODREGION SZCZECIŃSKI (dok.) SUBREGION (cont.)								
POWIAT GRZYŃSKI (dok.)								
Gminy wiejskie Rural gminas								
Banie	6555	1367	659	4286	1921	902	643	52,9
Stare Czarnowo	3867	731	335	2553	1120	583	404	51,5
Widuchowa	5591	1186	587	3632	1650	773	554	53,9
POWIAT KAMIENSKI	48391	8609	4212	32250	15006	7532	5404	50,0
Gminy miejsko-wiejskie Urban-rural gminas								
Dziwnów	4112	622	314	2837	1319	653	464	44,9
w tym miasto	2846	436	217	1923	889	487	348	48,0
of which city								
Golczewo	6070	1179	521	4024	1854	867	638	50,8
w tym miasto	2746	510	224	1826	852	410	312	50,4
of which city								
Kamień Pomorski	14655	2459	1214	9681	4539	2515	1763	51,4
w tym miasto	9274	1404	680	6153	2931	1717	1208	50,7
of which city								
Międzyzdroje	6699	1052	511	4489	2166	1158	842	49,2
w tym miasto	5594	834	417	3728	1806	1032	746	50,1
of which city								
Wolin	12498	2373	1192	8325	3780	1800	1315	50,1
w tym miasto	5023	873	435	3406	1591	744	556	47,5
of which city								
Gmina wiejska Rural gmina								
Świerzno	4357	924	460	2894	1348	539	382	50,6
POWIAT POLICKI	72326	15024	7304	49397	23822	7905	5622	46,4
Gminy miejsko-wiejskie Urban-rural gminas								
Nowe Warpno	1702	341	164	1134	531	227	168	50,1
w tym miasto	1254	249	123	828	387	177	131	51,4
of which city								
Police	42093	7905	3800	28982	13780	5206	3741	45,2
w tym miasto	33940	6212	3000	23592	11277	4136	2976	43,9
of which city								
Gminy wiejskie Rural gminas								
Dobra (Szczecińska)	17511	4171	2044	11746	5771	1594	1109	49,1
Kołbaskowo	11020	2607	1296	7535	3740	878	604	46,3
MIASTO NA PRAWACH POWIATU								
<i>City with powiat status</i>								
Świnoujście	41516	6340	3127	27208	12783	7968	5534	52,6

TABL. 4 /15/. **LUDNOŚĆ W WIEKU 15 LAT I WIĘCEJ WEDŁUG STANU CYWILNEGO
FAKTYCZNEGO W PODREGIONACH I POWIATACH W 2011 R. ^a**
*POPULATION AGED 15 AND MORE BY DE FACTO MARITAL STATUS
ON SUBREGIONS AND POWIATS IN 2011 ^a*

WYSZCZEGÓLNIENIE SPECIFICATION	Ogółem Total	Kawalerowie, panny Singles	Żonaci, zamężne Married	Partnerzy, partnerki Cohabitant	Wdowcy, wdowe Widower, widow	Rozwiedzeni, rozwidzione Divorced	W separacji Separated	Nieustalony Unknown
	w tys. in thous.							
	OGÓLEM				TOTAL			
WOJEWÓDZTWO VOIVODSHIP	1467,6	378,0	761,4	61,9	128,7	83,6	8,0	46,1
Podregiony: Subregions:								
Koszaliński	512,8	132,2	265,6	21,3	44,9	28,7	2,4	17,7
Powiaty: Powiats:								
białogardzki . . .	41,4	11,4	20,9	1,7	3,6	2,3	0,2	1,3
drawski	49,6	12,9	26,0	2,1	4,3	2,4	0,2	1,9
kołobrzeski	67,7	17,2	34,8	3,2	5,7	4,4	0,3	2,0
koszaliński	54,6	14,8	28,6	2,3	4,1	2,4	0,2	2,1
ślawieński	48,8	13,0	26,0	1,4	4,5	2,3	0,2	1,5
szczecinecki . . .	67,2	17,4	34,5	2,9	6,1	3,5	0,4	2,4
świdwiński	41,8	11,2	21,6	1,6	3,8	1,9	0,2	1,5
walecki	46,2	11,9	24,8	1,5	4,2	2,2	0,2	1,4
m. Koszalin . . .	95,4	22,4	48,4	4,6	8,5	7,4	0,5	3,6
Stargardzki	321,3	86,6	170,6	10,8	28,7	13,9	1,6	8,9
Powiaty: Powiats:								
choszczeński . .	42,6	12,0	22,8	1,1	3,8	1,6	0,2	1,1
gryficki	52,0	14,5	26,8	1,7	4,6	2,2	0,2	1,9
łobeski	32,3	8,5	16,7	1,3	3,2	1,4	0,2	1,1
myśliborski	57,4	15,2	30,6	2,0	5,0	2,8	0,3	1,6
pyrzycki	34,4	9,9	18,3	1,0	3,2	1,2	0,2	0,7
stargardzki	102,5	26,6	55,5	3,7	8,9	4,8	0,5	2,5
M. Szczecin	357,7	88,1	178,8	17,6	32,9	26,3	2,4	11,5
m. Szczecin . . .	357,7	88,1	178,8	17,6	32,9	26,3	2,4	11,5
Szczeciński	275,9	71,0	146,3	12,1	22,3	14,7	1,6	7,9
Powiaty: Powiats:								
goleniowski . . .	68,2	18,1	36,2	2,8	5,8	3,2	0,4	1,7
gryfiński	70,8	19,4	37,4	2,7	6,0	3,0	0,4	1,9
kamieński	41,4	10,8	21,2	1,8	3,6	2,2	0,3	1,6
policki	59,1	14,4	33,1	2,8	3,5	3,3	0,3	1,6
m. Świnoujście	36,4	8,2	18,4	1,9	3,4	3,0	0,2	1,2

^a Wyniki Narodowego Spisu Powszechnego Ludności i Mieszkań według stanu w dniu 31 III 2011 r.
^a Results of the National Population and Housing Census as of 31 III 2011.

TABL. 4 /15/. **LUDNOŚĆ W WIEKU 15 LAT I WIĘCEJ WEDŁUG STANU CYWILNEGO
FAKTYCZNEGO W PODREGIONACH I POWIATACH W 2011 R. ^a(cd.)
POPULATION AGED 15 AND MORE BY DE FACTO MARITAL STATUS
ON SUBREGIONS AND POWIATS IN 2011 ^a (cont.)**

WYSZCZEGÓLNIENIE SPECIFICATION	Ogółem Total	Kawalerowie, panny Singles	Żonaci, zamężne Married	Partnerzy, partnerki Cohabitant	Wdowcy, wdowe Widower, widow	Rozwiedzeni, rozwidzione Divorced	W separacji Separated	Nieustalony Unknown
	w tys. in thous.							
	MĘŻCZYŹNI MALES							
WOJEWÓDZTWO VOIVODSHIP	708,6	215,5	379,2	31,8	19,8	33,8	3,4	25,2
Podregiony: Subregions:								
Koszaliński	247,5	75,4	132,1	10,9	6,8	11,8	1,0	9,7
Powiaty: Powiats:								
białogardzki . . .	20,1	6,6	10,5	0,8	0,5	1,0	0,1	0,7
drawski	24,3	7,6	12,8	1,0	0,6	1,1	0,1	1,0
kołobrzeski	32,3	9,7	17,3	1,6	0,8	1,7	0,1	1,1
koszaliński	27,2	8,7	14,3	1,2	0,6	1,1	0,1	1,1
ślawieński	23,8	7,6	13,0	0,7	0,6	0,9	0,1	0,9
szczecinecki . . .	32,4	9,9	17,2	1,5	0,9	1,5	0,2	1,3
świdwiński	20,5	6,6	10,7	0,8	0,7	0,8	0,1	0,9
walecki	22,4	6,8	12,3	0,8	0,6	1,0	0,1	0,8
m. Koszalin . . .	44,4	11,8	24,1	2,4	1,3	2,7	0,1	2,0
Stargardzki	157,7	51,6	84,9	5,5	4,4	5,8	0,8	4,8
Powiaty: Powiats:								
choszczeński . .	21,1	7,2	11,4	0,5	0,6	0,7	0,1	0,5
gryficki	25,6	8,6	13,4	0,8	0,7	0,9	0,1	1,1
łobeski	15,9	5,1	8,3	0,7	0,4	0,6	0,1	0,7
myśliborski	28,1	9,0	15,2	1,0	0,8	1,2	0,2	0,9
pyrzycki	17,1	6,1	9,1	0,5	0,5	0,5	0,1	0,4
stargardzki	49,8	15,6	27,6	1,9	1,4	1,9	0,2	1,2
M. Szczecin	168,4	46,9	89,5	9,3	5,2	10,2	0,9	6,4
m. Szczecin . . .	168,4	46,9	89,5	9,3	5,2	10,2	0,9	6,4
Szczeciński	135,0	41,6	72,7	6,1	3,5	6,1	0,7	4,2
Powiaty: Powiats:								
goleniowski . . .	33,4	10,7	18,1	1,4	0,9	1,3	0,2	0,9
gryfiński	35,0	11,6	18,6	1,4	0,9	1,3	0,2	0,9
kamieński	20,2	6,4	10,4	1,0	0,5	1,0	0,1	0,8
policki	28,8	8,1	16,4	1,4	0,6	1,3	0,1	0,9
m. Świnoujście	17,5	4,8	9,2	0,9	0,5	1,2	0,1	0,7

^a Wyniki Narodowego Spisu Powszechnego Ludności i Mieszkań według stanu w dniu 31 III 2011 r.
^a Results of the National Population and Housing Census as of 31 III 2011.

TABL. 4 /15/. **LUDNOŚĆ W WIEKU 15 LAT I WIĘCEJ WEDŁUG STANU CYWILNEGO
FAKTYCZNEGO W PODREGIONACH I POWIATACH W 2011 R.^a (dok.)**
**POPULATION AGED 15 AND MORE BY DE FACTO MARITAL STATUS
ON SUBREGIONS AND POWIATS IN 2011^a (cont.)**

WYSZCZEGÓLNIENIE SPECIFICATION	Ogółem Total	Kawalerowie, panny Singles	Żonaci, zamężne Married	Partnerzy, partnerki Cohabitant	Wdowcy, wdowe Widower, widow	Rozwiedzeni, rozwidzione Divorced	W separacji Separated	Nieustalony Unknown
	w tys. in thous.							
KOBIETY FEMALES								
WOJEWÓDZTWO VOIVODSHIP	759,0	162,5	382,2	30,1	108,9	49,8	4,6	20,9
Podregiony: Subregions:								
Koszaliński	265,3	56,9	133,6	10,4	38,1	16,9	1,4	8,0
Powiaty: Powiats:								
białogardzki	21,3	4,8	10,4	0,9	3,1	1,3	0,2	0,6
drawski	25,3	5,3	13,2	1,0	3,6	1,3	0,1	0,8
kołobrzeski	35,4	7,5	17,6	1,6	4,9	2,7	0,2	0,9
koszaliński	27,5	6,1	14,3	1,1	3,5	1,3	0,1	1,0
ślawieński	24,9	5,4	13,0	0,7	3,8	1,3	0,1	0,6
szczecinecki	34,8	7,5	17,4	1,4	5,1	2,0	0,2	1,1
świdwiński	21,3	4,6	10,9	0,8	3,2	1,0	0,1	0,7
walecki	23,8	5,1	12,5	0,7	3,6	1,2	0,1	0,6
m. Koszalin	51,0	10,5	24,3	2,2	7,2	4,7	0,3	1,7
Stargardzki	163,5	35,0	85,7	5,3	24,4	8,2	0,8	4,1
Powiaty: Powiats:								
choszczeński	21,5	4,8	11,4	0,5	3,2	0,9	0,1	0,5
gryficki	26,4	5,9	13,4	0,9	3,9	1,3	0,1	0,8
łobeski	16,4	3,3	8,3	0,6	2,8	0,8	0,1	0,5
myśliborski	29,3	6,2	15,4	1,0	4,3	1,6	0,1	0,8
pyrzycki	17,3	3,8	9,2	0,5	2,7	0,6	0,1	0,3
stargardzki	52,7	11,0	27,9	1,8	7,5	2,9	0,3	1,2
M. Szczecin	189,3	41,2	89,3	8,4	27,6	16,2	1,5	5,1
m. Szczecin	189,3	41,2	89,3	8,4	27,6	16,2	1,5	5,1
Szczeciński	140,9	29,4	73,6	6,0	18,8	8,6	0,9	3,7
Powiaty: Powiats:								
goleniowski	34,8	7,4	18,1	1,4	4,9	1,9	0,2	0,7
gryfiński	35,8	7,8	18,8	1,3	5,0	1,7	0,2	1,0
kamieński	21,2	4,4	10,7	0,9	3,1	1,2	0,1	0,8
policki	30,3	6,4	16,7	1,4	2,9	2,0	0,2	0,7
m. Świnoujście	18,9	3,4	9,2	1,0	2,9	1,8	0,1	0,5

^a Wyniki Narodowego Spisu Powszechnego Ludności i Mieszkań według stanu w dniu 31 III 2011 r.
^a Results of the National Population and Housing Census as of 31 III 2011.

TABL. 5/16/. **LUDNOŚĆ W WIEKU 13 LAT I WIĘCEJ WEDŁUG POZIOMU WYKSZTAŁCENIA W PODREGIONACH I POWIATACH W 2011 R.^a**
POPULATION AGED 13 AND MORE BY EDUCATION LEVEL ON SUBREGIONS AND POWIATS IN 2011^a

WYSZCZEGÓLNIENIE SPECIFICATION	Ogółem Total	Poziom wykształcenia Education level					
		wyższe higher	policealne i średnie post- secondary and secondary	zasadnicze zawodowe basic vocational	podstawowe ukończone i gimnazjalne completed primary and lower secondary	podstawowe nieukończone i bez wykształcenia szkolnego not completed primary and no school education	nieustalony poziom wykształcenia unknown education level
		W TYS. IN THOUS.					
WOJEWÓDZTWO VOIVODSHIP	1504,2	249,7	470,2	309,4	361,2	25,1	88,5
Podregiony: Subregions:							
Koszaliński	526,4	72,7	161,3	113,5	134,7	10,0	34,2
Powiaty: Powiats:							
białogardzki . . .	42,7	4,3	11,8	10,2	13,0	0,9	2,5
drawski	51,0	4,8	14,6	12,2	14,9	1,0	3,4
kołobrzeski	69,4	10,9	22,7	15,1	15,8	0,9	4,1
koszaliński	56,3	6,2	14,2	13,8	16,9	1,4	3,8
stawiński	50,2	5,2	14,0	12,0	14,7	1,1	3,1
szczecinecki	69,1	8,5	21,9	14,2	18,4	1,6	4,6
świdwiński	42,9	4,2	11,6	10,6	12,5	1,2	2,8
wałęcki	47,5	5,5	14,9	10,5	12,8	1,1	2,7
m. Koszalin	97,2	23,2	35,6	14,8	15,7	0,8	7,2
Stargardzki	329,9	40,1	96,2	75,5	93,8	6,8	17,5
Powiaty: Powiats:							
choszczeński	43,7	4,9	11,7	9,7	14,5	0,9	2,1
gryficki	53,5	6,1	16,4	12,7	14,0	1,0	3,3
łobeski	33,3	2,8	8,4	8,2	11,0	0,8	2,0
myśliborski	59,0	6,7	16,8	14,4	16,4	1,3	3,3
pyrzycki	35,4	3,7	10,1	8,1	11,2	0,9	1,4
stargardzki	105,1	15,8	32,9	22,4	26,7	1,9	5,4
M. Szczecin	364,6	95,2	126,1	58,5	60,1	3,4	21,3
m. Szczecin	364,6	95,2	126,1	58,5	60,1	3,4	21,3
Szczeciński	283,3	41,7	86,7	61,9	72,6	4,9	15,5
Powiaty: Powiats:							
goleniowski	70,1	8,6	21,5	15,6	19,5	1,5	3,5
gryfiński	72,8	8,3	20,4	17,2	22,0	1,4	3,4
kamieński	42,5	4,9	13,0	9,4	11,4	0,7	3,0
policki	60,8	13,8	18,0	12,4	12,4	0,8	3,3
m. Świnoujście	37,1	6,1	13,7	7,3	7,3	0,4	2,3

^a Wyniki Narodowego Spisu Powszechnego Ludności i Mieszkań według stanu w dniu 31 III 2011 r.
^a Results of the National Population and Housing Census as of 31 III 2011.

TABL. 6/17/. **LUDNOŚĆ WEDŁUG GŁÓWNEGO ŹRÓDŁA UTRZYMANIA W PODREGIONACH I POWIATACH W 2011 R.^a**
POPULATION BY MAIN SOURCE OF MAINTENANCE ON SUBREGIONS AND POWIATS IN 2011^a

WYSZCZEGÓLNIENIE SPECIFICATION	Ogółem ^b Grand total ^b	Praca Work			Niezarobkowe źródło Non-earned source				Pozostałe dochody osobno niewymienione Other sources of income not elsewhere specified	Na utrzymaniu Maintained persons	Nieustalone źródło Unknown source
		razem total	najemna hired	na własny rachunek own-account workers	razem total	emerytura retirement pay	renta pension	zasiłki i świadczenia benefits			
W TYS. IN THOUS.											
WOJEWÓDZTWO VOIVODSHIP	1722,9	625,0	522,8	102,1	439,7	296,8	96,7	46,3	44,3	524,0	87,9
Podregiony: Subregions:											
Koszaliński	603,6	212,1	179,1	32,9	156,3	103,8	31,9	20,6	15,2	186,2	33,9
Powiaty: Powiats:											
białogardzki	49,4	16,3	13,7	2,5	13,2	7,8	2,9	2,5	1,3	16,2	2,5
drawski	58,9	18,9	16,0	2,9	15,9	9,8	3,4	2,7	1,7	19,0	3,4
kołobrzeski	79,4	30,7	25,3	5,3	19,2	14,0	3,6	1,6	1,6	23,6	4,0
koszaliński	65,4	23,7	19,2	4,5	14,5	9,0	3,2	2,4	1,5	21,8	3,8
stawieński	58,1	19,9	16,6	3,3	14,4	9,8	2,8	1,8	1,6	19,0	3,0
szczecinecki	79,6	25,7	21,9	3,8	21,7	13,6	4,7	3,4	2,2	25,5	4,5
świdwiński	49,3	15,5	13,2	2,3	13,8	8,4	3,1	2,2	1,1	16,0	2,8
walecki	55,1	19,0	16,3	2,7	13,8	8,3	4,0	1,4	1,5	18,1	2,7
m. Koszalin	109,2	42,4	36,9	5,5	29,8	22,9	4,2	2,7	2,7	27,2	7,1
Stargardzki	380,8	129,9	106,9	23,0	98,2	61,6	25,1	11,5	9,4	125,4	17,4
Powiaty: Powiats:											
choszczeński	50,5	16,1	13,3	2,8	13,4	8,3	3,4	1,7	1,5	17,4	2,1
gryficki	61,9	20,5	16,6	3,9	16,0	9,5	4,2	2,3	1,5	20,4	3,3
łobeski	38,5	12,3	10,2	2,1	10,5	6,3	2,8	1,4	1,0	12,7	2,0
myśliborski	68,1	23,6	19,2	4,4	17,3	11,1	4,3	1,9	1,6	22,2	3,3
pyrzycki	40,8	14,0	11,3	2,7	10,5	6,5	2,8	1,2	0,9	14,1	1,4
stargardzki	120,9	43,4	36,3	7,2	30,6	20,1	7,6	2,9	2,8	38,6	5,4
M. Szczecin	410,1	159,5	134,5	25,0	108,6	81,0	21,3	6,4	12,5	108,0	21,3
m. Szczecin	410,1	159,5	134,5	25,0	108,6	81,0	21,3	6,4	12,5	108,0	21,3
Szczeciński	327,1	123,6	102,3	21,2	76,6	50,4	18,3	7,8	7,2	104,3	15,4
Powiaty: Powiats:											
goleniowski	81,7	29,3	23,9	5,3	20,4	12,5	5,7	2,3	1,9	26,6	3,4
gryfiński	84,3	30,8	25,5	5,3	19,7	12,7	4,8	2,2	2,0	28,4	3,4
kamiński	48,5	16,7	13,4	3,3	12,2	7,9	2,8	1,6	1,1	15,5	3,0
policki	71,3	30,7	25,5	5,2	12,9	8,7	3,0	1,2	1,3	23,0	3,3
m. Świnoujście	41,5	16,2	14,1	2,1	11,3	8,7	2,1	0,6	0,8	10,9	2,2

^a Wyniki Narodowego Spisu Powszechnego Ludności i Mieszkań według stanu w dniu 31 III 2011 r. ^b Dochody z własności tylko w pozycji Ogółem.

^a Results of the National Population and Housing Census as of 31 III 2011. ^b Incomes from property only in Total.

TABL. 7 /18/. **RUCH NATURALNY LUDNOŚCI W 2011 R.**
VITAL STATISTICS IN 2011

WYSZCZEGÓLNIENIE SPECIFICATION	Małżeń- stwa Marriages	Urodzenia żywe Live births	Zgony Deaths		Przyrost naturalny Natural increase	Małżeń- stwa Marriages	Urodzenia żywe Live births	Zgony Deaths		Przyrost naturalny Natural increase
			ogółem total	w tym niemowląt of which infants				ogółem total	w tym niemow- włąt ^a of which infants ^a	
			w liczbach bezwzględnych in absolute numbers					na 1000 ludności per 1000 population		
WOJEWÓDZTWO VOIVODSHIP	8612	16002	16149	97	-147	5,0	9,3	9,4	0,1	-0,1
PODREGION KOSZALIŃSKI SUBREGION	3161	5724	5480	38	244	5,2	9,5	9,1	0,1	0,4
POWIAT BIAŁOGARDZKI Gmina miejska <i>Urban gmina</i>	287	476	470	2	6	5,8	9,6	9,5	4,2	0,1
Białogard	148	210	248	1	-38	5,9	8,4	10,0	4,8	-1,5
Gminy miejsko-wiejskie <i>Urban-rural gminas</i>										
Karlıno	47	109	80	1	29	5,0	11,5	8,5	9,2	3,1
w tym miasto	25	67	48	1	19	4,1	11,1	7,9	14,9	3,1
<i>of which city</i>										
Tychowo	45	74	70	-	4	6,4	10,5	9,9	-	0,6
w tym miasto	15	32	24	-	8	6,0	12,8	9,6	-	3,2
<i>of which city</i>										
Gmina wiejska <i>Rural gmina</i>										
Białogard	47	83	72	-	11	5,9	10,3	9,0	-	1,4
POWIAT DRAWSKI Gminy miejsko-wiejskie <i>Urban-rural gminas</i>	339	568	532	4	36	5,8	9,6	9,0	7,0	0,6
Czaplinek	64	118	109	-	9	5,3	9,8	9,1	-	0,8
w tym miasto	32	65	68	-	-3	4,5	9,1	9,5	-	-0,4
<i>of which city</i>										
Drawsko Pomorskie	91	164	166	1	-2	5,4	9,8	9,9	6,1	-0,1
w tym miasto	74	121	112	-	9	6,2	10,2	9,4	-	0,8
<i>of which city</i>										
Kalisz Pomorski	36	70	59	-	11	4,9	9,5	8,0	-	1,5
w tym miasto	23	42	32	-	10	5,3	9,7	7,4	-	2,3
<i>of which city</i>										
Złocieniec	96	136	127	2	9	6,1	8,7	8,1	14,7	0,6
w tym miasto	87	121	110	2	11	6,5	9,0	8,2	16,5	0,8
<i>of which city</i>										
Gminy wiejskie <i>Rural gminas</i>										
Ostrowice	26	34	22	-	12	9,9	12,9	8,4	-	4,6
Wierzchowo	26	46	49	1	-3	5,9	10,4	11,1	21,7	-0,7
POWIAT KOŁOBRZESKI Gmina miejska <i>Urban gmina</i>	409	706	687	4	19	5,2	8,9	8,7	5,7	0,2
Kołobrzeg	236	376	390	-	-14	5,0	8,0	8,3	-	-0,3
Gmina miejsko-wiejska <i>Urban-rural gmina</i>										
Gościno	41	57	62	3	-5	7,9	10,9	11,9	52,6	-1,0
w tym miasto	16	22	27	-	-5	6,5	8,9	10,9	-	-2,0
<i>of which city</i>										
Gminy wiejskie <i>Rural gminas</i>										
Dygowo	37	47	71	-	-24	6,7	8,5	12,8	-	-4,3
Kołobrzeg	42	114	71	1	43	4,2	11,3	7,1	8,8	4,3
Rymań	20	44	30	-	14	4,8	10,6	7,2	-	3,4
Siemyśl	13	35	36	-	-1	3,5	9,5	9,8	-	-0,3
Ustronie Morskie	20	33	27	-	6	5,5	9,1	7,4	-	1,6

^a Na 1000 urodzeń żywych.

^a Per 1000 live births.

TABL. 7 /18/. **RUCH NATURALNY LUDNOŚCI W 2011 R. (cd.)**
VITAL STATISTICS IN 2011 (cont.)

WYSZCZEGÓLNIENIE SPECIFICATION	Małżeń- stwa Marriages	Urodzenia żywe Live births	Zgony Deaths		Przyrost naturalny Natural increase	Małżeń- stwa Marriages	Urodzenia żywe Live births	Zgony Deaths		Przyrost naturalny Natural increase
			ogółem total	w tym niemowląt of which infants				ogółem total	w tym niemowląt ^a of which infants ^a	
PODREGION KOSZALIŃSKI (cd.) SUBREGION (cont.)										
POWIAT KOSZALIŃSKI	321	637	565	5	72	4,9	9,7	8,6	7,8	1,1
Gminy miejsko-wiejskie Urban-rural gminas										
Bobolice	51	113	91	2	22	5,2	11,5	9,3	17,7	2,2
w tym miasto	25	39	40	1	-1	5,8	9,0	9,2	25,6	-0,2
of which city										
Polanów	50	93	81	1	12	5,4	10,1	8,8	10,8	1,3
w tym miasto	20	27	19	-	8	6,5	8,8	6,2	-	2,6
of which city										
Sianów	57	134	136	1	-2	4,2	9,8	10,0	7,5	-0,1
w tym miasto	22	69	63	1	6	3,3	10,3	9,4	14,5	0,9
of which city										
Gminy wiejskie Rural gminas										
Będzino	40	78	68	1	10	4,7	9,2	8,0	12,8	1,2
Biesiekierz	30	49	46	-	3	4,9	8,1	7,6	-	0,5
Manowo	44	60	50	-	10	6,5	8,9	7,4	-	1,5
Mielno	21	43	45	-	-2	4,1	8,4	8,8	-	-0,4
Świeszyno	28	67	48	-	19	4,4	10,4	7,5	-	3,0
POWIAT SŁAWIEŃSKI	308	603	575	5	28	5,3	10,4	9,9	8,3	0,5
Gminy miejskie Urban gminas										
Dańkowo	76	145	134	2	11	5,3	10,0	9,3	13,8	0,8
Sławno	53	110	153	-	-43	4,0	8,4	11,6	-	-3,3
Gminy wiejskie Rural gminas										
Dańkowo	47	90	76	1	14	5,9	11,3	9,6	11,1	1,8
Malechowo	40	79	79	1	0	6,0	11,9	11,9	12,7	-
Postomino	43	71	53	1	18	6,1	10,0	7,5	14,1	2,5
Sławno	49	108	80	-	28	5,5	12,1	9,0	-	3,1
POWIAT SZCZECINECKI	411	766	782	4	-16	5,2	9,6	9,8	5,2	-0,2
Gmina miejska Urban gmina										
Szczecinek	211	360	381	-	-21	5,2	8,8	9,3	-	-0,5
Gminy miejsko-wiejskie Urban-rural gminas										
Barvice	50	94	103	1	-9	5,6	10,5	11,5	10,6	-1,0
w tym miasto	20	38	40	-	-2	5,2	9,9	10,4	-	-0,5
of which city										
Biały Bór	23	49	54	1	-5	4,2	9,0	10,0	20,4	-0,9
w tym miasto	10	18	17	1	1	4,4	8,0	7,5	55,6	0,4
of which city										
Borne Sulinowo	48	93	102	1	-9	4,9	9,5	10,4	10,8	-0,9
w tym miasto	18	38	54	1	-16	3,7	7,9	11,2	26,3	-3,3
of which city										
Gminy wiejskie Rural gminas										
Grzmiąca	26	54	49	1	5	5,1	10,6	9,6	18,5	1,0
Szczecinek	53	116	93	-	23	5,6	12,2	9,8	-	2,4

^a Na 1000 urodzeń żywych.

^a Per 1000 live births.

TABL. 7 /18/. **RUCH NATURALNY LUDNOŚCI W 2011 R. (cd.)**
VITAL STATISTICS IN 2011 (cont.)

WYSZCZEGÓLNIENIE SPECIFICATION	Małżeń- stwa Marriages	Urodzenia żywe Live births	Zgony Deaths		Przyrost naturalny Natural increase	Małżeń- stwa Marriages	Urodzenia żywe Live births	Zgony Deaths		Przyrost naturalny Natural increase
			ogółem total	w tym niemowląt of which infants				ogółem total	w tym niemo- włąt ^a of which infants ^a	
			w liczbach bezwzględnych in absolute numbers					na 1000 ludności per 1000 population		
PODREGION KOSZALIŃSKI (dok.) SUBREGION (cont.)										
POWIAT ŚWIDWIŃSKI	270	432	466	2	-34	5,5	8,8	9,5	4,6	-0,7
Gmina miejska Urban gmina										
Świdwin	89	149	118	-	31	5,6	9,4	7,4	-	1,9
Gmina miejsko-wiejska Urban-rural gmina										
Połczyn-Zdrój	93	124	174	1	-50	5,8	7,7	10,8	8,1	-3,1
w tym miasto	45	56	108	1	-52	5,2	6,5	12,6	17,9	-6,1
of which city										
Gminy wiejskie Rural gminas										
Brzeżno	16	36	33	-	3	5,5	12,4	11,4	-	1,0
Rabino	18	38	35	-	3	4,6	9,8	9,0	-	0,8
Sławoborze	22	29	44	1	-15	5,2	6,8	10,3	34,5	-3,5
Świdwin	32	56	62	-	-6	5,2	9,1	10,0	-	-1,0
POWIAT WAŁECKI	248	551	478	3	73	4,5	10,0	8,7	5,4	1,3
Gmina miejska Urban gmina										
Wałcz	123	244	238	2	6	4,7	9,2	9,0	8,2	0,2
Gminy miejsko-wiejskie Urban-rural gminas										
Człopa	30	51	46	-	5	5,9	10,0	9,0	-	1,0
w tym miasto	16	18	25	-	-7	6,8	7,6	10,6	-	-3,0
of which city										
Mirosławiec	20	63	56	-	7	3,5	11,1	9,9	-	1,2
w tym miasto	11	38	33	-	5	3,6	12,3	10,7	-	1,6
of which city										
Tuczno	26	51	53	-	-2	5,1	10,0	10,4	-	-0,4
w tym miasto	10	21	26	-	-5	5,1	10,6	13,2	-	-2,5
of which city										
Gmina wiejska Rural gmina										
Wałcz	49	142	85	1	57	3,8	11,2	6,7	7,0	4,5
MIASTO NA PRAWACH POWIATU City with powiat status										
Koszalin	568	985	925	9	60	5,2	9,0	8,5	9,1	0,5
PODREGION STARGARDZKI	1974	3698	3671	21	27	5,2	9,7	9,6	5,7	0,1
SUBREGION										
POWIAT CHOSZCZEŃSKI	307	466	498	3	-32	6,1	9,2	9,9	6,4	-0,6
Gminy miejsko-wiejskie Urban-rural gminas										
Choszczno	138	193	194	1	-1	6,1	8,6	8,6	5,2	0,0
w tym miasto	100	125	142	-	-17	6,3	7,9	8,9	-	-1,1
of which city										
Drawno	31	38	57	-	-19	5,8	7,1	10,7	-	-3,6
w tym miasto	17	18	21	-	-3	7,1	7,5	8,7	-	-1,2
of which city										

^a Na 1000 urodzeń żywych.

^a Per 1000 live births.

TABL. 7 /18/. **RUCH NATURALNY LUDNOŚCI W 2011 R. (cd.)**
VITAL STATISTICS IN 2011 (cont.)

WYSZCZEGÓLNIENIE SPECIFICATION	Małżeń- stwa Marriages	Urodzenia żywe Live births	Zgony Deaths		Przyrost naturalny Natural increase	Małżeń- stwa Marriages	Urodzenia żywe Live births	Zgony Deaths		Przyrost naturalny Natural increase
			ogółem total	w tym niemowląt of which infants				ogółem total	w tym niemowląt ^a of which infants ^a	
			w liczbach bezwzględnych in absolute numbers					na 1000 ludności per 1000 population		
PODREGION STARGARDZKI (cd.) SUBREGION (cont.)										
POWIAT CHOSZCZEŃSKI (dok.) Gminy miejsko-wiejskie (dok.) Urban-rural gminas (cont.)										
Pelczyce	57	82	90	1	-8	7,0	10,1	11,1	12,2	-1,0
w tym miasto	21	26	36	-	-10	7,7	9,5	13,2	-	-3,7
of which city										
Recz	24	57	60	-	-3	4,1	9,8	10,3	-	-0,5
w tym miasto	12	30	28	-	2	3,9	9,9	9,2	-	0,7
of which city										
Gminy wiejskie Rural gminas										
Bierzwnik	33	47	50	-	-3	6,8	9,6	10,2	-	-0,6
Krzęcin	24	49	47	1	2	6,2	12,7	12,1	20,4	0,5
POWIAT GRZYFICKI	320	614	643	4	-29	5,2	9,9	10,4	6,5	-0,5
Gminy miejsko-wiejskie Urban-rural gminas										
Gryfice	127	231	258	1	-27	5,3	9,6	10,7	4,3	-1,1
w tym miasto	96	159	188	1	-29	5,6	9,3	11,0	6,3	-1,7
of which city										
Płoty	44	110	107	1	3	4,8	11,9	11,6	9,1	0,3
w tym miasto	18	53	54	1	-1	4,4	12,9	13,2	18,9	-0,2
of which city										
Trzebiatów	79	154	168	2	-14	4,7	9,2	10,0	13,0	-0,8
w tym miasto	49	92	111	2	-19	4,8	9,0	10,8	21,7	-1,9
of which city										
Gminy wiejskie Rural gminas										
Brojce	19	44	36	-	8	5,0	11,5	9,4	-	2,1
Karnice	27	44	40	-	4	6,4	10,5	9,5	-	1,0
Rewal	24	31	34	-	-3	6,4	8,2	9,0	-	-0,8
POWIAT ŁOBESKI	173	373	402	2	-29	4,5	9,7	10,4	5,4	-0,8
Gminy miejsko-wiejskie Urban-rural gminas										
Dobra	22	37	53	-	-16	4,9	8,2	11,7	-	-3,5
w tym miasto	12	12	29	-	-17	5,0	5,0	12,2	-	-7,2
of which city										
Łobez	57	131	146	2	-15	3,9	9,0	10,1	15,3	-1,0
w tym miasto	39	74	111	1	-37	3,7	7,0	10,4	13,5	-3,5
of which city										
Resko	36	92	86	-	6	4,3	11,0	10,3	-	0,7
w tym miasto	19	43	45	-	-2	4,2	9,6	10,1	-	-0,4
of which city										
Węgorzyno	38	71	87	-	-16	5,2	9,7	11,9	-	-2,2
w tym miasto	9	30	39	-	-9	3,1	10,2	13,3	-	-3,1
of which city										
Gmina wiejska Rural gmina										
Radowo Małe	20	42	30	-	12	5,3	11,2	8,0	-	3,2

^a Na 1000 urodzeń żywych.

^a Per 1000 live births.

TABL. 7 /18/. **RUCH NATURALNY LUDNOŚCI W 2011 R. (cd.)**
VITAL STATISTICS IN 2011 (cont.)

WYSZCZEGÓLNIENIE SPECIFICATION	Małżeń- stwa Marriages	Urodzenia żywe Live births	Zgony Deaths		Przyrost naturalny Natural increase	Małżeń- stwa Marriages	Urodzenia żywe Live births	Zgony Deaths		Przyrost naturalny Natural increase
			ogółem total	w tym niemowląt of which infants				ogółem total	w tym niemowląt ^a of which infants ^a	
			w liczbach bezwzględnych in absolute numbers					na 1000 ludności per 1000 population		
PODREGION STARGARDZKI (cd.) SUBREGION (cont.)										
POWIAT MYŚLIBORSKI	358	679	631	3	48	5,3	10,0	9,3	4,4	0,7
Gminy miejsko-wiejskie Urban-rural gminas										
Barlinek	89	206	159	1	47	4,5	10,4	8,0	4,9	2,4
w tym miasto	66	138	117	-	21	4,6	9,6	8,1	-	1,5
of which city										
Dębno	112	212	171	1	41	5,3	10,0	8,1	4,7	1,9
w tym miasto	68	135	108	1	27	4,8	9,5	7,6	7,4	1,9
of which city										
Myślibórz	117	183	251	-	-68	5,6	8,8	12,1	-	-3,3
w tym miasto	53	92	143	-	-51	4,5	7,8	12,2	-	-4,3
of which city										
Gminy wiejskie Rural gminas										
Boleszkowice	21	35	21	1	14	7,2	11,9	7,2	28,6	4,8
Nowogródek Pomorski	19	43	29	-	14	5,6	12,6	8,5	-	4,1
POWIAT PYRZYCKI	186	406	408	1	-2	4,6	9,9	10,0	2,5	0,0
Gminy miejsko-wiejskie Urban-rural gminas										
Lipiany	34	63	66	-	-3	5,5	10,2	10,6	-	-0,5
w tym miasto	24	35	47	-	-12	5,7	8,3	11,2	-	-2,8
of which city										
Pyrzyce	81	178	225	1	-47	4,1	9,0	11,3	5,6	-2,4
w tym miasto	42	115	133	1	-18	3,3	8,9	10,3	8,7	-1,4
of which city										
Gminy wiejskie Rural gminas										
Bielice	13	32	16	-	16	4,1	10,2	5,1	-	5,1
Kozielice	11	33	14	-	19	4,2	12,6	5,3	-	7,3
Przelewice	30	55	56	-	-1	5,6	10,2	10,4	-	-0,2
Warnice	17	45	31	-	14	4,7	12,5	8,6	-	3,9
POWIAT STARGARDZKI	630	1160	1089	8	71	5,2	9,6	9,0	6,9	0,6
Gmina miejska Urban gmina										
Stargard Szczeciński	388	618	613	2	5	5,5	8,8	8,8	3,2	0,1
Gminy miejsko-wiejskie Urban-rural gminas										
Chociwel	22	60	54	2	6	3,6	9,8	8,9	33,3	1,0
w tym miasto	10	28	26	1	2	3,1	8,5	7,9	35,7	0,6
of which city										
Dobrzany	26	55	53	-	2	5,1	10,8	10,4	-	0,4
w tym miasto	14	25	25	-	-	5,8	10,4	10,4	-	-
of which city										
Ińsko	19	38	32	-	6	5,3	10,5	8,9	-	1,7
w tym miasto	14	19	22	-	-3	6,8	9,2	10,7	-	-1,5
of which city										
Suchań	24	39	42	-	-3	5,5	8,9	9,6	-	-0,7
w tym miasto	9	9	13	-	-4	6,1	6,1	8,7	-	-2,7
of which city										

^a Na 1000 urodzeń żywych.

^a Per 1000 live births.

TABL. 7 /18/. **RUCH NATURALNY LUDNOŚCI W 2011 R. (cd.)**
VITAL STATISTICS IN 2011 (cont.)

WYSZCZEGÓLNIENIE SPECIFICATION	Małżeń- stwa Marriages	Urodzenia żywe Live births	Zgony Deaths		Przyrost naturalny Natural increase	Małżeń- stwa Marriages	Urodzenia żywe Live births	Zgony Deaths		Przyrost naturalny Natural increase
			ogółem total	w tym niemowląt of which infants				ogółem total	w tym niemowląt ^a of which infants ^a	
			w liczbach bezwzględnych in absolute numbers					na 1000 ludności per 1000 population		
PODREGION										
STARGARDZKI (dok.)										
SUBREGION (cont.)										
POWIAT STARGARDZKI (dok.)										
Gminy wiejskie										
<i>Rural gminas</i>										
Dolice	43	90	106	3	-16	5,3	11,0	13,0	33,3	-2,0
Kobyłanka	16	45	28	-	17	3,5	9,9	6,2	-	3,7
Marianowo	13	37	24	-	13	4,1	11,5	7,5	-	4,1
Stara Dąbrowa	17	47	34	-	13	4,6	12,8	9,3	-	3,5
Stargard Szczeciński	62	131	103	1	28	5,1	10,7	8,4	7,6	2,3
PODREGION M. SZCZECIN	1951	3455	4136	21	-681	4,8	8,4	10,1	6,1	-1,7
SUBREGION										
MIASTO NA PRAWACH POWIATU										
<i>City with powiat status</i>										
Szczecin	1951	3455	4136	21	-681	4,8	8,4	10,1	6,1	-1,7
PODREGION										
SZCZECIŃSKI	1526	3125	2862	17	263	4,7	9,5	8,7	5,4	0,8
SUBREGION										
POWIAT GOLEŃOWSKI	401	830	752	5	78	4,9	10,1	9,2	6,0	1,0
Gminy miejsko-wiejskie										
<i>Urban-rural gminas</i>										
Goleniów	165	373	335	1	38	4,7	10,7	9,6	2,7	1,1
w tym miasto	111	239	236	-	3	4,9	10,5	10,3	-	0,1
<i>of which city</i>										
Maszewo	43	89	78	1	11	5,0	10,3	9,0	11,2	1,3
w tym miasto	15	28	32	-	-4	4,6	8,5	9,7	-	-1,2
<i>of which city</i>										
Nowogard	132	237	192	2	45	5,3	9,5	7,7	8,4	1,8
w tym miasto	87	134	128	2	6	5,1	7,9	7,5	14,9	0,4
<i>of which city</i>										
Gminy wiejskie										
<i>Rural gminas</i>										
Osina	10	40	34	1	6	3,4	13,4	11,4	25,0	2,0
Przybiernów	29	45	57	-	-12	5,5	8,6	10,8	-	-2,3
Stepnica	22	46	56	-	-10	4,5	9,4	11,4	-	-2,0
POWIAT GRYFIŃSKI	393	834	771	3	63	4,7	9,9	9,1	3,6	0,7
Gminy miejsko-wiejskie										
<i>Urban-rural gminas</i>										
Cedynia	19	39	45	-	-6	4,2	8,7	10,1	-	-1,3
w tym miasto	11	16	15	-	1	6,4	9,3	8,7	-	0,6
<i>of which city</i>										
Chojna	61	149	128	-	21	4,3	10,6	9,1	-	1,5
w tym miasto	31	66	52	-	14	4,2	9,0	7,1	-	1,9
<i>of which city</i>										
Gryfino	151	275	254	-	21	4,7	8,6	7,9	-	0,7
w tym miasto	96	177	155	-	22	4,4	8,2	7,1	-	1,0
<i>of which city</i>										
Mieszkowice	45	84	66	-	18	6,0	11,2	8,8	-	2,4
w tym miasto	20	43	35	-	8	5,5	11,9	9,7	-	2,2
<i>of which city</i>										

^a Na 1000 urodzeń żywych.

^a Per 1000 live births.

TABL. 7 /18/. **RUCH NATURALNY LUDNOŚCI W 2011 R. (dok.)**
VITAL STATISTICS IN 2011 (cont.)

WYSZCZEGÓLNIENIE SPECIFICATION	Małżeń- stwa Marriages	Urodzenia żywe Live births	Zgony Deaths		Przyrost naturalny Natural increase	Małżeń- stwa Marriages	Urodzenia żywe Live births	Zgony Deaths		Przyrost naturalny Natural increase
			ogółem total	w tym niemowląt of which infants				ogółem total	w tym niemo- włąt ^a of which infants ^a	
PODREGION										
SZCZECIŃSKI (dok.)										
SUBREGION (cont.)										
POWIAT GRZYŃSKI (dok.)										
Gminy miejsko-wiejskie (dok.) Urban-rural gminas (cont.)										
Moryń	25	53	46	1	7	5,6	11,9	10,4	18,9	1,6
w tym miasto	10	20	16	1	4	6,1	12,2	9,7	50,0	2,4
of which city										
Trzcieńsko-Zdrój	15	66	67	2	-1	2,6	11,6	11,8	30,3	-0,2
w tym miasto	8	31	40	1	-9	3,2	12,5	16,2	32,3	-3,6
of which city										
Gminy wiejskie Rural gminas										
Banie	28	65	75	-	-10	4,2	9,9	11,4	-	-1,5
Stare Czarnowo	22	41	34	-	7	5,7	10,6	8,8	-	1,8
Widuchowa	27	62	56	-	6	4,8	11,1	10,0	-	1,1
POWIAT KAMIEŃSKI	221	410	474	1	-64	4,6	8,5	9,8	2,4	-1,3
Gminy miejsko-wiejskie Urban-rural gminas										
Dziwnów	18	28	29	-	-1	4,4	6,8	7,1	-	-0,2
w tym miasto	14	22	18	-	4	4,9	7,7	6,3	-	1,4
of which city										
Golczewo	28	62	73	-	-11	4,6	10,2	12,0	-	-1,8
w tym miasto	14	28	25	-	3	5,1	10,2	9,1	-	1,1
of which city										
Kamień Pomorski	60	126	144	-	-18	4,1	8,6	9,8	-	-1,2
w tym miasto	39	76	77	-	-1	4,2	8,2	8,3	-	-0,1
of which city										
Międzyzdroje	35	30	59	-	-29	5,2	4,5	8,8	-	-4,3
w tym miasto	21	26	54	-	-28	3,7	4,6	9,6	-	-5,0
of which city										
Wolin	64	121	137	1	-16	5,1	9,7	11,0	8,3	-1,3
w tym miasto	26	55	49	1	6	5,2	11,0	9,8	18,2	1,2
of which city										
Gmina wiejska Rural gmina										
Świerzno	16	43	32	-	11	3,7	9,9	7,4	-	2,5
POWIAT POLICKI	336	730	474	7	256	4,7	10,2	6,6	9,6	3,6
Gminy miejsko-wiejskie Urban-rural gminas										
Nowe Warpno	9	9	13	-	-4	5,3	5,3	7,6	-	-2,4
w tym miasto	6	4	5	-	-1	4,8	3,2	4,0	-	-0,8
of which city										
Police	205	401	310	2	91	4,9	9,5	7,4	5,0	2,2
w tym miasto	172	337	247	2	90	5,1	9,9	7,3	5,9	2,7
of which city										
Gminy wiejskie Rural gminas										
Dobra (Szczecińska)	65	184	79	2	105	3,8	10,8	4,6	10,9	6,2
Kołbaskowo	57	136	72	3	64	5,2	12,5	6,6	22,1	5,9
MIASTO NA PRAWACH POWIATU										
City with powiat status										
Świnoujście	175	321	391	1	-70	4,2	7,7	9,4	3,1	-1,7

^a Na 1000 urodzeń żywych.
^a Per 1000 live births.

TABL. 8 /19/. **MAŁŻEŃSTWA, ROZWODY, SEPARACJE W 2011 R.**
MARRIAGES, DIVORCES, SEPARATIONS IN 2011

WYSZCZEGÓLNIENIE SPECIFICATION	Małżeństwa Marriages				Rozwody Divorces			Separacje Separations		
	ogółem total	w tym miasta of which cities	z ogółem of total		ogółem total	w tym miasta of which cities	na 1000 ludności per 1000 popula- tion	ogółem total	w tym miasta of which cities	na 100 tys. ludności per 100 thous. population
			cywilne civil	wyzna- niovne ^a religious ^a						
WOJEWÓDZTWO VOIVODSHIP	8612	5860	4005	4607	3657	2964	2,1	80	65	4,6
Podregiony: Subregions:										
Koszaliński	3161	1973	1463	1698	1311	998	2,2	25	19	4,1
<i>Powiaty: Powiats:</i>										
białogardzki	287	188	128	159	113	90	2,3	2	2	4,0
drawski	339	216	149	190	135	99	2,3	2	1	3,4
kołobrzeski	409	252	228	181	194	153	2,4	3	2	3,8
koszaliński	321	67	128	193	134	41	2,0	4	1	6,1
slawieński	308	129	131	177	107	63	1,8	1	1	1,7
szczecinecki	411	259	192	219	137	113	1,7	5	4	6,3
świdwiński	270	134	119	151	74	47	1,5	2	2	4,1
walecki	248	160	99	149	119	94	2,2	1	1	1,8
m. Koszalin	568	568	289	279	298	298	2,7	5	5	4,6
Stargardzki	1974	1080	862	1112	675	504	1,8	13	8	3,4
<i>Powiaty: Powiats:</i>										
choszczeński	307	150	129	178	74	63	1,5	–	–	–
gryficki	320	163	145	175	110	68	1,8	–	–	–
łobeski	173	79	85	88	64	50	1,7	1	–	2,6
myśliborski	358	187	141	217	128	97	1,9	3	3	4,4
pyrzycki	186	66	80	106	54	28	1,3	2	1	4,9
stargardzki	630	435	282	348	245	198	2,0	7	4	5,8
M. Szczecin	1951	1951	935	1016	989	989	2,4	35	35	8,5
m. Szczecin	1951	1951	935	1016	989	989	2,4	35	35	8,5
Szczeciński	1526	856	745	781	682	473	2,1	7	3	2,1
<i>Powiaty: Powiats:</i>										
goleniowski	401	213	183	218	177	121	2,2	1	–	1,2
gryfiński	393	176	156	237	157	110	1,9	2	–	2,4
kamieński	221	114	117	104	76	51	1,6	–	–	–
policki	336	178	183	153	167	86	2,3	3	2	4,2
m. Świnoujście	175	175	106	69	105	105	2,5	1	1	2,4

^a Ze skutkami cywilnymi.
^a With civil law consequences.

TABL. 9 /20/. **MIGRACJE WEWNĘTRZNE I ZAGRANICZNE LUDNOŚCI NA POBYT STAŁY W 2011 R.**
INTERNAL AND INTERNATIONAL MIGRATION OF POPULATION FOR PERMANENT RESIDENCE IN 2011

WYSZCZEGÓLNIENIE SPECIFICATION	Napływ ^a Inflow ^a			Odpływ ^b Outflow ^b			Saldo migracji Net migration	
	ogółem total	w tym of which		ogółem total	w tym of which		ogółem total	na 1000 ludności per 1000 population
		z miast from urban areas	z zagranicy immigration		do miast to urban areas	za granicę emigration		
WOJEWÓDZTWO VOIVODSHIP	21817	12981	749	22672	12633	633	-855	-0,5
Podregiony: Subregions:								
Koszaliński	7830	4390	301	8547	4917	328	-717	-1,2
Powiaty: Powiats:								
białogardzki	511	256	20	683	414	26	-172	-3,5
drawski	781	403	19	978	605	33	-197	-3,3
kołobrzeski	1199	757	17	1050	564	10	149	1,9
koszaliński	1179	797	53	939	584	48	240	3,7
ślawieński	641	356	33	724	425	43	-83	-1,4
szczecinecki	1001	554	71	1068	699	14	-67	-0,8
świdwiński	611	317	6	842	528	3	-231	-4,7
walecki	612	313	6	839	556	2	-227	-4,1
m. Koszalin	1295	637	76	1424	542	149	-129	-1,2
Stargardzki	4606	2481	161	5668	3331	139	-1062	-2,8
Powiaty: Powiats:								
choszczeński	532	313	7	772	458	–	-240	-4,8
gryficki	870	434	26	1017	624	1	-147	-2,4
łobeski	494	228	7	627	420	–	-133	-3,5
myśliborski	713	358	14	980	584	21	-267	-3,9
pyrzycki	395	194	10	510	339	2	-115	-2,8
stargardzki	1602	954	97	1762	906	115	-160	-1,3
M. Szczecin	3708	2163	144	3676	1475	5	32	0,1
m. Szczecin	3708	2163	144	3676	1475	5	32	0,1
Szczeciński	5673	3947	143	4781	2910	161	892	2,7
Powiaty: Powiats:								
goleniowski	1362	875	38	1231	660	73	131	1,6
gryfiński	1027	542	25	1207	706	33	-180	-2,1
kamieński	667	401	14	772	489	5	-105	-2,2
policki	2119	1809	25	1184	780	49	935	13,0
m. Świnoujście	498	320	41	387	275	1	111	2,7

a Zameldowania. b Wymeldowania.
a Registrations. b Cancelled registrations.

TABL. 10 /21/. **MIGRACJE WEWNĘTRZNE LUDNOŚCI NA POBYT STAŁY W 2011 R.**
INTERNAL MIGRATION OF POPULATION FOR PERMANENT RESIDENCE
IN 2011

WYSZCZEGÓLNIENIE SPECIFICATION	Napływ ^a Inflow ^a			Odpływ ^b Outflow ^b			Saldo migracji Net migration		
	ogółem total	do miast to urban areas	na wieś to rural areas	ogółem total	z miast to urban areas	ze wsi to rural areas	ogółem total	w miastach in urban areas	na wsi in rural areas
OGÓŁEM TOTAL									
WOJEWÓDZTWO VOIVODSHIP	21068	11838	9230	22039	13739	8300	-971	-1901	930
Podregiony: Subregions:									
Koszaliński	7529	4135	3394	8219	4765	3454	-690	-630	-60
<i>Powiaty: Powiats:</i>									
białogardzki	491	306	185	657	400	257	-166	-94	-72
drawski	762	415	347	945	545	400	-183	-130	-53
kołobrzeski	1182	606	576	1040	609	431	142	-3	145
koszaliński	1126	108	1018	891	172	719	235	-64	299
ślawieński	608	248	360	681	318	363	-73	-70	-3
szczecinecki	930	567	363	1054	596	458	-124	-29	-95
świdwiński	605	302	303	839	448	391	-234	-146	-88
walecki	606	364	242	837	402	435	-231	-38	-193
m. Koszalin	1219	1219	x	1275	1275	x	-56	-56	x
Stargardzki	4445	2046	2399	5529	2857	2672	-1084	-811	-273
<i>Powiaty: Powiats:</i>									
choszczeński	525	210	315	772	412	360	-247	-202	-45
gryficki	844	397	447	1016	437	579	-172	-40	-132
łobeski	699	361	338	959	507	452	-260	-146	-114
myśliborski	385	136	249	508	198	310	-123	-62	-61
pyrzycki	1505	694	811	1647	1036	611	-142	-342	200
stargardzki	487	248	239	627	267	360	-140	-19	-121
M. Szczecin	3564	3564	x	3671	3671	x	-107	-107	x
m. Szczecin	3564	3564	x	3671	3671	x	-107	-107	x
Szczeciński	5530	2093	3437	4620	2446	2174	910	-353	1263
<i>Powiaty: Powiats:</i>									
goleniowski	1324	546	778	1158	570	588	166	-24	190
gryfiński	1002	446	556	1174	556	618	-172	-110	-62
kamieński	653	333	320	767	422	345	-114	-89	-25
policki	2094	311	1783	1135	512	623	959	-201	1160
m. Świnoujście	457	457	x	386	386	x	71	71	x

a Zameldowania. *b* Wymeldowania.
a Registrations. *b* Cancelled registrations.

TABL. 10 /21/. **MIGRACJE WEWNĘTRZNE LUDNOŚCI NA POBYT STAŁY W 2011 R. (dok.)**
INTERNAL MIGRATION OF POPULATION FOR PERMANENT RESIDENCE
IN 2011 (cont.)

WYSZCZEGÓLNIENIE SPECIFICATION	Napływ ^a Inflow ^a			Odpływ ^b Outflow ^b			Saldo migracji Net migration		
	ogółem total	do miast to urban areas	na wieś to rural areas	ogółem total	z miast to urban areas	ze wsi to rural areas	ogółem total	w miastach in urban areas	na wsi in rural areas
	W tym KOBIETY			Of which FEMALES					
WOJEWÓDZTWO VOIVODSHIP	10982	6265	4717	11569	7133	4436	-587	-868	281
Podregiony: Subregions:									
Koszaliński	3972	2227	1745	4385	2504	1881	-413	-277	-136
<i>Powiaty: Powiats:</i>									
białogardzki	251	154	97	365	217	148	-114	-63	-51
drawski	402	235	167	515	296	219	-113	-61	-52
kołobrzeski	628	337	291	531	311	220	97	26	71
koszaliński	577	63	514	494	98	396	83	-35	118
ślawieński	321	129	192	355	157	198	-34	-28	-6
szczecinecki	472	285	187	547	308	239	-75	-23	-52
świdwiński	324	166	158	463	246	217	-139	-80	-59
watecki	316	177	139	449	205	244	-133	-28	-105
m. Koszalin	681	681	x	666	666	x	15	15	x
Stargardzki	2224	1019	1205	2886	1494	1392	-662	-475	-187
<i>Powiaty: Powiats:</i>									
choszczeński	265	104	161	388	205	183	-123	-101	-22
gryficki	410	193	217	528	229	299	-118	-36	-82
łobeski	357	184	173	518	276	242	-161	-92	-69
myśliborski	192	65	127	270	106	164	-78	-41	-37
pyrzycki	759	353	406	858	538	320	-99	-185	86
stargardzki	241	120	121	324	140	184	-83	-20	-63
M. Szczecin	1957	1957	x	1871	1871	x	86	86	x
m. Szczecin	1957	1957	x	1871	1871	x	86	86	x
Szczeciński	2829	1062	1767	2427	1264	1163	402	-202	604
<i>Powiaty: Powiats:</i>									
goleniowski	658	272	386	611	300	311	47	-28	75
gryfiński	513	232	281	619	297	322	-106	-65	-41
kamieński	330	175	155	407	220	187	-77	-45	-32
policki	1092	147	945	593	250	343	499	-103	602
m. Świnoujście	236	236	x	197	197	x	39	39	x

a Zameldowania. *b* Wymeldowania.
a Registrations. *b* Cancelled registrations.

DZIAŁ V. RYNEK PRACY
CHAPTER V. LABOUR MARKET

TABL. 1 /22/. PRACUJĄCY^a W 2011 R.
Stan w dniu 31 XII
EMPLOYED PERSONS^a IN 2011
As of 31 XII

WYSZCZEGÓLNIENIE SPECIFICATION	Ogółem Grand total		Sektor Sector		Rolnictwo, leśnictwo, łowiectwo i rybactwo Agriculture, forestry and fishing	Przemysł i budownictwo Industry and construction	Handel; napra- wa pojazdów samochodo- wych ¹ ; Transport i gospodarka magazynowa; Zakwaterowanie i gastronomia ² ; Informacja i komunikacja Trade; repair of motor vehicles ³ ; Transportation and storage; Accommodation and catering ⁴ ; Information and communication	Działalność finansowa i ubezpiecze- niowa; Obsługa rynku nieruchomości ⁵ Financial and insurance activities; Real estate activities	Pozostałe Other
	ogółem total	w tym kobiety of which women	publiczny public	prywatny private					
WOJEWÓDZTWO VOIVODSHIP	326577	168519	139912	186665	9410	103832	77125	14041	122169
PODREGION KOSZALIŃSKI SUBREGION	109236	56221	44943	64293	3739	38380	23693	3856	39568
POWIAT BIAŁOGARDZKI	8112	4308	3780	4332	260	3341	1273	302	2936
Gmina miejska Urban gmina Białogard	5513	3116	2696	2817	#	2127	1023	#	2109
Gminy miejsko-wiejskie Urban-rural gminas Karlino	1261	533	405	856	#	728	150	#	317
w tym miasto of which city	998	433	333	665	-	556	125	33	284
Tychowo	951	461	483	468	#	398	85	#	358
w tym miasto of which city	513	291	238	275	#	231	57	#	165
Gmina wiejska Rural gmina Białogard	387	198	196	191	106	88	#	#	152
POWIAT DRAWSKI	9228	4905	3836	5392	583	4125	1034	292	3194
Gminy miejsko-wiejskie Urban-rural gminas Czaplinek	2926	1774	504	2422	239	1896	244	60	487
w tym miasto of which city	2370	1593	466	1904	32	1678	204	60	396
Drawsko Pomorskie	2760	1429	1640	1120	96	855	287	108	1414
w tym miasto of which city	2364	1252	1455	909	42	706	253	106	1257

^a Według faktycznego miejsca pracy; dane dotyczą podmiotów gospodarczych o liczbie pracujących powyżej 9 osób oraz jednostek budżetowych, zakładów budżetowych i do 2010 r. gospodarstw pomocniczych jednostek budżetowych; dane nie obejmują pracujących w jednostkach budżetowych prowadzących działalność w zakresie obrony narodowej i bezpieczeństwa publicznego oraz fundacji stowarzyszeń i innych organizacji.

^a By actual workplace; data concern economic entities employing more than 9 persons and budget entities, budget establishments and to 2010 auxiliary units of budget entities; excluding persons employed in budget entities conducting activities related to defence and public order as well as foundations, associations and other organisations.

TABL. 1 /22/. **PRACUJĄCY^a W 2011 R. (cd.)**
Stan w dniu 31 XII
EMPLOYED PERSONS^a IN 2011 (cont.)
As of 31 XII

WYSZCZEGÓLNIENIE SPECIFICATION	Ogółem Grand total		Sektor Sector		Rolnictwo, leśnictwo, łowiectwo i rybactwo Agriculture, forestry and fishing	Przemysł i budownictwo Industry and construction	Handel; naprawa pojazdów samochodowych ¹ ; Transport i gospodarka magazynowa; Zakwaterowanie i gastronomia ² ; Informacja i komunikacja Trade; repair of motor vehicles ³ ; Transportation and storage; Accommodation and catering ³ ; Information and communication	Działalność finansowa i ubezpieczeniowa; Obsługa rynku nieruchomości ⁴ Financial and insurance activities; Real estate activities	Pozostałe Other
	ogółem total	w tym kobiety of which women	publiczny public	prywatny private					
PODREGION KOSZALIŃSKI (cd.) SUBREGION (cont.)									
POWIAT DRAWSKI (dok.) Gminy miejsko- wiejskie (dok.) Urban-rural gminas (cont.)									
Kalisz Pomorski	935	478	439	496	117	336	75	61	346
w tym miasto	746	432	367	379	#	296	62	#	307
of which city									
Złocieniec	1712	945	779	933	72	661	374	57	548
w tym miasto	1528	851	659	869	59	606	368	57	438
of which city									
Gminy wiejskie Rural gminas									
Ostrowice	204	105	109	95	15	62	30	#	95
Wierzchowo . . .	691	174	365	326	#	315	#	#	#
POWIAT KOŁOBRZESKI	15601	8892	6454	9147	209	4173	4876	545	5798
Gmina miejska Urban gmina									
Kołobrzeg	11913	6936	5155	6758	26	2361	4221	522	4783
Gmina miejsko- wiejska Urban-rural gmina									
Gościno	688	328	300	388	59	312	61	#	250
w tym miasto	543	296	277	266	#	252	21	#	235
of which city									
Gminy wiejskie Rural gminas									
Dygowo	431	242	262	169	59	144	#	#	210
Kołobrzeg	923	452	312	611	7	421	355	-	140
Rymań	301	105	109	192	26	#	#	#	109
Siemyśl	490	306	115	375	#	340	#	#	108
Ustronie Morskie	855	523	201	654	#	450	195	#	198

^a Według faktycznego miejsca pracy; dane dotyczą podmiotów gospodarczych o liczbie pracujących powyżej 9 osób oraz jednostek budżetowych, zakładów budżetowych i do 2010 r. gospodarstw pomocniczych jednostek budżetowych; dane nie obejmują pracujących w jednostkach budżetowych prowadzących działalność w zakresie obrony narodowej i bezpieczeństwa publicznego oraz fundacji stowarzyszeń i innych organizacji.

^a By actual workplace; data concern economic entities employing more than 9 persons and budget entities, budget establishments and to 2010 auxiliary units of budget entities; excluding persons employed in budget entities conducting activities related to defence and public order as well as foundations, associations and other organisations.

TABL. 1 /22/. **PRACUJĄCY^a W 2011 R. (cd.)**
Stan w dniu 31 XII
EMPLOYED PERSONS^a IN 2011 (cont.)
As of 31 XII

WYSZCZEGÓLNIENIE SPECIFICATION	Ogółem Grand total		Sektor Sector		Rolnictwo, leśnictwo, łowiectwo i rybactwo Agriculture, forestry and fishing	Przemysł i budownictwo Industry and construction	Handel; naprawa pojazdów samochodowych ^A ; Transport i gospodarka magazynowa; Zakwaterowanie i gastronomia ^A ; Informacja i komunikacja Trade; repair of motor vehicles ^A ; Transportation and storage; Accomodation and catering ^A ; Information and communication	Działalność finansowa i ubezpieczeniowa; Obsługa rynku nieruchomości ^A Financial and insurance activities; Real estate activities	Pozostałe Other
	ogółem total	w tym kobiety of which women	publiczny public	prywatny private					
PODREGION KOSZALIŃSKI (cd.) SUBREGION (cont.)									
POWIAT KOSZALIŃSKI	7967	3903	3639	4328	763	2682	1373	233	2916
Gminy miejsko-wiejskie Urban-rural gminas									
Bobolice	1314	631	722	592	#	299	202	#	599
w tym miasto of which city	911	534	438	473	#	243	200	#	373
Polanów	1087	585	590	497	#	332	86	#	478
w tym miasto of which city	682	373	390	292	#	235	55	#	315
Sianów	1539	772	488	1051	137	685	266	85	366
w tym miasto of which city	932	498	407	525	83	263	222	68	296
Gminy wiejskie Rural gminas									
Będzino	920	444	443	477	#	476	136	#	245
Biesiekierz	950	436	399	551	#	299	273	#	366
Manowo	858	277	351	507	173	357	75	-	253
Mielno	873	587	442	431	22	77	316	14	444
Świeszyno	426	171	204	222	#	157	#	-	165
POWIAT SŁAWIEŃSKI	7329	3877	3047	4282	340	2589	1319	253	2828
Gminy miejskie Urban gminas									
Darłowo	1709	884	691	1018	#	489	517	#	567
Sławno	3006	1574	1314	1692	56	1196	521	86	1147
Gminy wiejskie Rural gminas									
Darłowo	875	567	384	491	42	290	108	-	435
Malechowo	621	334	246	375	143	187	#	#	226
Postomino	639	273	246	393	44	203	68	7	317
Sławno	479	245	166	313	#	224	60	#	136

^a Według faktycznego miejsca pracy; dane dotyczą podmiotów gospodarczych o liczbie pracujących powyżej 9 osób oraz jednostek budżetowych, zakładów budżetowych i do 2010 r. gospodarstw pomocniczych jednostek budżetowych; dane nie obejmują pracujących w jednostkach budżetowych prowadzących działalność w zakresie obrony narodowej i bezpieczeństwa publicznego oraz fundacji stowarzyszeń i innych organizacji.

^a By actual workplace; data concern economic entities employing more than 9 persons and budget entities, budget establishments and to 2010 auxiliary units of budget entities; excluding persons employed in budget entities conducting activities related to defence and public order as well as foundations, associations and other organisations.

TABL. 1 /22/. **PRACUJĄCY^a W 2011 R. (cd.)**
Stan w dniu 31 XII
EMPLOYED PERSONS^a IN 2011 (cont.)
As of 31 XII

WYSZCZEGÓLNIENIE SPECIFICATION	Ogółem Grand total		Sektor Sector		Rolnictwo, leśnictwo, łowiectwo i rybactwo Agriculture, forestry and fishing	Przemysł i budownictwo Industry and construction	Handel; napra- wa pojazdów samochodo- wych ¹ ; Transport i gospodarka magazynowa; Zakwaterowanie i gastronomia ² ; Informacja i komunikacja Trade; repair of motor vehicles ¹ ; Transportation and storage; Accommodation and catering ² ; Information and communication	Działalność finansowa i ubezpiecze- niowa; Obsługa rynku nieruchomości ³ Financial and insurance activities; Real estate activities	Pozostałe Other
	ogółem total	w tym kobiety of which women	publiczny public	prywatny private					
PODREGION KOSZALIŃSKI (cd.) SUBREGION (cont.)									
POWIAT SZCZECINECKI	13254	6170	5549	7705	685	5235	2618	353	4363
Gmina miejska Urban gmina Szczecinek ...	9536	4466	3830	5706	228	3816	2254	293	2945
Gminy miejsko-wiejskie Urban-rural gminas									
Barwice	944	345	303	641	#	395	78	#	241
w tym miasto of which city	649	265	243	406	#	365	65	#	188
Biały Bór	641	322	353	288	62	156	100	13	310
w tym miasto of which city	451	264	299	152	#	67	86	#	275
Borne Sulinowo	1293	669	588	705	112	566	115	12	488
w tym miasto of which city	981	550	450	531	#	445	108	#	384
Gminy wiejskie Rural gminas									
Grzmiąca	361	160	186	175	40	139	#	#	152
Szczecinek ...	479	208	289	190	43	163	46	-	227
POWIAT ŚWIDWIŃSKI	7012	3622	2832	4180	457	2797	855	240	2663
Gmina miejska Urban gmina Świdwin	3089	1641	1407	1682	#	1225	531	159	1141
Gmina miejsko-wiejska Urban-rural gmina									
Połczyn-Zdrój	2304	1264	751	1553	87	1003	263	78	873
w tym miasto of which city	1571	928	614	957	#	444	261	78	762

^a Według faktycznego miejsca pracy; dane dotyczą podmiotów gospodarczych o liczbie pracujących powyżej 9 osób oraz jednostek budżetowych, zakładów budżetowych i do 2010 r. gospodarstw pomocniczych jednostek budżetowych; dane nie obejmują pracujących w jednostkach budżetowych prowadzących działalność w zakresie obrony narodowej i bezpieczeństwa publicznego oraz fundacji stowarzyszeń i innych organizacji.

^a By actual workplace; data concern economic entities employing more than 9 persons and budget entities, budget establishments and to 2010 auxiliary units of budget entities; excluding persons employed in budget entities conducting activities related to defence and public order as well as foundations, associations and other organisations.

TABL. 1 /22/. **PRACUJĄCY^a W 2011 R. (cd.)**
Stan w dniu 31 XII
EMPLOYED PERSONS^a IN 2011 (cont.)
As of 31 XII

WYSZCZEGÓLNIENIE SPECIFICATION	Ogółem Grand total		Sektor Sector		Rolnictwo, leśnictwo, łowiectwo i rybactwo Agriculture, forestry and fishing	Przemysł i budownictwo Industry and construction	Handel; naprawa pojazdów samochodowych ¹ ; Transport i gospodarka magazynowa; Zakwaterowanie i gastronomia ² ; Informacja i komunikacja Trade; repair of motor vehicles ³ ; Transportation and storage; Accomodation and catering ⁴ ; Information and communication	Działalność finansowa i ubezpieczeniowa; Obsługa rynku nieruchomości ⁵ Financial and insurance activities; Real estate activities	Pozostałe Other
	ogółem total	w tym kobiety of which women	publiczny public	prywatny private					
PODREGION KOSZALIŃSKI (dok.)									
SUBREGION (cont.)									
POWIAT ŚWIDWIŃSKI (dok.)									
Gminy wiejskie Rural gminas									
Brzeźno	179	108	89	90	#	#	#	#	124
Rąbino	298	162	216	82	75	#	#	#	195
Sławoborze ...	477	241	262	215	55	162	#	#	238
Świdwin	665	206	107	558	171	373	29	-	92
POWIAT WAŁECKI	8753	4094	3445	5308	414	3652	1345	265	3077
Gmina miejska Urban gmina									
Wałcz	5763	2804	2372	3391	37	2216	1182	180	2148
Gminy miejsko-wiejskie Urban-rural gminas									
Człopa	425	196	201	224	72	201	19	#	123
w tym miasto of which city	345	193	168	177	#	169	19	#	122
Mirosławiec ...	890	305	279	611	68	540	40	56	186
w tym miasto of which city	775	276	237	538	#	487	27	#	165
Tuczno	673	437	262	411	52	#	60	#	202
w tym miasto of which city	597	408	222	375	#	#	49	#	180
Gmina wiejska Rural gmina									
Wałcz	1002	352	331	671	185	353	#	#	418
MIASTO NA PRAWACH POWIATU									
City with powiat status									
Koszalin	31980	16450	12361	19619	28	9786	9000	1373	11793

^a Według faktycznego miejsca pracy; dane dotyczą podmiotów gospodarczych o liczbie pracujących powyżej 9 osób oraz jednostek budżetowych, zakładów budżetowych i do 2010 r. gospodarstw pomocniczych jednostek budżetowych; dane nie obejmują pracujących w jednostkach budżetowych prowadzących działalność w zakresie obrony narodowej i bezpieczeństwa publicznego oraz fundacji stowarzyszeń i innych organizacji.

^a By actual workplace; data concern economic entities employing more than 9 persons and budget entities, budget establishments and to 2010 auxiliary units of budget entities; excluding persons employed in budget entities conducting activities related to defence and public order as well as foundations, associations and other organisations.

TABL. 1 /22/. **PRACUJĄCY^a W 2011 R. (cd.)**
 Stan w dniu 31 XII
EMPLOYED PERSONS^a IN 2011 (cont.)
 As of 31 XII

WYSZCZEGÓLNIENIE SPECIFICATION	Ogółem Grand total		Sektor Sector		Rolnictwo, leśnictwo, łowiectwo i rybactwo Agriculture, forestry and fishing	Przemysł i budownictwo Industry and construction	Handel; napra- wa pojazdów samochodo- wych ^Δ ; Transport i gospodarka magazynowa; Zakwaterowanie i gastronomia ^Δ ; Informacja i komunikacja Trade; repair of motor vehicles ^Δ ; Transportation and storage; Accommodation and catering ^Δ ; Information and communication	Działalność finansowa i ubezpiecze- niowa; Obsługa rynku nieruchomo- ści ^Δ Financial and insurance activities; Real estate activities	Pozostałe Other
	ogółem total	w tym kobiety of which women	publiczny public	prywatny private					
PODREGION STARGARDZKI SUBREGION									
POWIAT CHOSZCZEŃSKI	6265	3331	3384	2881	707	1824	962	132	2640
Gminy miejsko-wiejskie Urban-rural gminas									
Choszczno . . .	3487	2109	2056	1431	82	858	783	85	1679
w tym miasto of which city	3065	1939	1912	1153	44	624	776	85	1536
Drawno	616	304	411	205	83	199	17	7	310
w tym miasto of which city	366	177	228	138	#	144	17	#	164
Pelczyce	647	264	354	293	361	50	41	#	184
w tym miasto of which city	228	154	158	70	#	43	26	#	123
Recz	750	322	224	526	66	426	55	17	186
w tym miasto of which city	656	292	204	452	#	402	55	#	168
Gminy wiejskie Rural gminas									
Bierzwnik	507	214	209	298	95	185	65	#	156
Krzęcin	258	118	130	128	20	#	#	#	125
POWIAT GRYFICKI	8975	4737	4050	4925	257	2595	2027	386	3710
Gminy miejsko-wiejskie Urban-rural gminas									
Gryfice	4672	2665	2166	2506	131	1327	958	254	2002
w tym miasto of which city	4073	2427	2044	2029	#	1117	875	247	1805
Ploty	706	345	405	301	36	223	101	20	326
w tym miasto of which city	445	262	303	142	#	119	75	#	231
Trzebiatów . . .	2036	1001	870	1166	#	696	461	#	738
w tym miasto of which city	1463	709	480	983	#	565	389	#	417

^a Według faktycznego miejsca pracy; dane dotyczą podmiotów gospodarczych o liczbie pracujących powyżej 9 osób oraz jednostek budżetowych, zakładów budżetowych i do 2010 r. gospodarstw pomocniczych jednostek budżetowych; dane nie obejmują pracujących w jednostkach budżetowych prowadzących działalność w zakresie obrony narodowej i bezpieczeństwa publicznego oraz fundacji stowarzyszeń i innych organizacji.

^a By actual workplace; data concern economic entities employing more than 9 persons and budget entities, budget establishments and to 2010 auxiliary units of budget entities; excluding persons employed in budget entities conducting activities related to defence and public order as well as foundations, associations and other organisations.

TABL. 1 /22/. **PRACUJĄCY^a W 2011 R. (cd.)**
Stan w dniu 31 XII
EMPLOYED PERSONS^a IN 2011 (cont.)
As of 31 XII

WYSZCZEGÓLNIENIE SPECIFICATION	Ogółem Grand total		Sektor Sector		Rolnictwo, leśnictwo, łowiectwo i rybactwo <i>Agriculture, forestry and fishing</i>	Przemysł i budownictwo <i>Industry and construction</i>	Handel; naprawa pojazdów samochodowych ¹ ; Transport i gospodarka magazynowa; Zakwaterowanie i gastronomia ² ; Informacja i komunikacja <i>Trade; repair of motor vehicles¹; Transportation and storage; Accommodation and catering²; Information and communication</i>	Działalność finansowa i ubezpieczeniowa; Obsługa rynku nieruchomości ³ <i>Financial and insurance activities; Real estate activities</i>	Pozostałe Other
	ogółem total	w tym kobiety of which women	publiczny public	prywatny private					
PODREGION STARGARDZKI (cd.) SUBREGION (cont.)									
POWIAT GRYFICKI (dok.)									
Gminy wiejskie <i>Rural gminas</i>									
Brojce	245	116	105	140	#	95	#	#	103
Karnice	292	120	145	147	10	#	32	7	185
Rewal	1024	490	359	665	8	196	453	#	356
POWIAT ŁOBESKI	5203	2709	1828	3375	350	2481	664	98	1610
Gminy miejsko-wiejskie <i>Urban-rural gminas</i>									
Dobra	378	191	165	213	21	210	#	#	126
w tym miasto of which city	296	150	149	147	#	163	#	#	110
Łobez	2089	1248	890	1199	136	830	248	43	832
w tym miasto of which city	1931	1195	842	1089	37	802	248	43	801
Resko	1699	836	472	1227	103	#	226	11	371
w tym miasto of which city	1562	778	396	1166	45	#	226	11	323
Węgorzyno	790	332	205	585	#	400	168	17	187
w tym miasto of which city	559	278	156	403	-	296	100	#	148
Gmina wiejska <i>Rural gmina</i>									
Radowo Małe	247	102	96	151	72	#	17	#	94
POWIAT MYŚLIBORSKI	11921	5459	4205	7716	517	5551	2078	429	3346
Gminy miejsko-wiejskie <i>Urban-rural gminas</i>									
Barlinek	4838	2080	1015	3823	54	2974	778	174	858
w tym miasto of which city	4640	2026	983	3657	24	2912	688	174	842

^a Według faktycznego miejsca pracy; dane dotyczą podmiotów gospodarczych o liczbie pracujących powyżej 9 osób oraz jednostek budżetowych, zakładów budżetowych i do 2010 r. gospodarstw pomocniczych jednostek budżetowych; dane nie obejmują pracujących w jednostkach budżetowych prowadzących działalność w zakresie obrony narodowej i bezpieczeństwa publicznego oraz fundacji stowarzyszeń i innych organizacji.

^a By actual workplace; data concern economic entities employing more than 9 persons and budget entities, budget establishments and to 2010 auxiliary units of budget entities; excluding persons employed in budget entities conducting activities related to defence and public order as well as foundations, associations and other organisations.

TABL. 1 /22/. **PRACUJĄCY^a W 2011 R. (cd.)**
 Stan w dniu 31 XII
EMPLOYED PERSONS^a IN 2011 (cont.)
 As of 31 XII

WYSZCZEGÓLNIENIE SPECIFICATION	Ogółem Grand total		Sektor Sector		Rolnictwo, leśnictwo, łowiectwo i rybactwo Agriculture, forestry and fishing	Przemysł i budownictwo Industry and construction	Handel; naprawa pojazdów samochodowych ¹ ; Transport i gospodarka magazynowa; Zakwaterowanie i gastronomia ² ; Informacja i komunikacja Trade; repair of motor vehicles ¹ ; Transportation and storage; Accomodation and catering ² ; Information and communication	Działalność finansowa i ubezpieczeniowa; Obsługa rynku nieruchomości ³ Financial and insurance activities; Real estate activities	Pozostałe Other
	ogółem total	w tym kobiety of which women	publiczny public	prywatny private					
PODREGION STARGARDZKI (cd.) SUBREGION (cont.)									
POWIAT MYŚLIBORSKI (dok.) Gminy miejsko-wiejskie (dok.) Urban-rural gminas (cont.)									
Dębno	3639	1651	1465	2174	100	1681	800	93	965
w tym miasto of which city	2609	1423	1073	1536	39	1179	485	92	814
Myślibórz	2905	1546	1523	1382	180	734	480	156	1355
w tym miasto of which city	2368	1324	1400	968	32	558	397	155	1226
Gminy wiejskie Rural gminas									
Boleszkowice	237	81	97	140	42	#	#	-	81
Nowogródek Pomorski	302	101	105	197	#	63	#	#	87
POWIAT PYRZYCKI	5307	3033	2071	3236	231	2187	772	164	1953
Gminy miejsko-wiejskie Urban-rural gminas									
Lipiany	906	400	195	711	#	590	115	#	172
w tym miasto of which city	865	391	192	673	-	557	111	26	171
Pyrzyce	3317	2103	1470	1847	89	1320	497	120	1291
w tym miasto of which city	2926	1892	1288	1638	30	1215	448	119	1114
Gminy wiejskie Rural gminas									
Bielice	124	87	75	49	#	-	40	#	74
Kozielice	229	132	97	132	#	54	#	-	94
Przelevice	311	148	152	159	43	68	37	#	157
Warnice	420	163	82	338	#	155	#	#	165

^a Według faktycznego miejsca pracy; dane dotyczą podmiotów gospodarczych o liczbie pracujących powyżej 9 osób oraz jednostek budżetowych, zakładów budżetowych i do 2010 r. gospodarstw pomocniczych jednostek budżetowych; dane nie obejmują pracujących w jednostkach budżetowych prowadzących działalność w zakresie obrony narodowej i bezpieczeństwa publicznego oraz fundacji stowarzyszeń i innych organizacji.

^a By actual workplace; data concern economic entities employing more than 9 persons and budget entities, budget establishments and to 2010 auxiliary units of budget entities; excluding persons employed in budget entities conducting activities related to defence and public order as well as foundations, associations and other organisations.

TABL. 1 /22/. **PRACUJĄCY^a W 2011 R. (cd.)**
Stan w dniu 31 XII
EMPLOYED PERSONS^a IN 2011 (cont.)
As of 31 XII

WYSZCZEGÓLNIENIE SPECIFICATION	Ogółem Grand total		Sektor Sector		Rolnictwo, leśnictwo, łowiectwo i rybactwo Agriculture, forestry and fishing	Przemysł i budownictwo Industry and construction	Handel; napra- wa pojazdów samochodo- wych ¹ ; Transport i gospodarka magazynowa; Zakwaterowanie i gastronomia ² ; Informacja i komunikacja Trade; repair of motor vehicles ¹ ; Transportation and storage; Accommodation and catering ¹ ; Information and communication	Działalność finansowa i ubezpiecze- niowa; Obsługa rynku nieruchomo- ści ³ Financial and insurance activities; Real estate activities	Pozostałe Other
	ogółem total	w tym kobiety of which women	publiczny public	prywatny private					
PODREGION STARGARDZKI (dok.) SUBREGION (cont.)									
POWIAT STARGARDZKI	18887	9534	7541	11346	1414	6878	4122	500	5973
Gmina miejska Urban gmina Stargard Szczeciński	14262	7486	6046	8216	202	5774	3208	455	4623
Gminy miejsko-wiejskie Urban-rural gminas									
Chociwel	724	228	182	542	25	510	16	15	158
w tym miasto of which city	608	208	162	446	#	428	16	#	146
Dobrzany	528	279	141	387	44	292	#	18	98
w tym miasto of which city	435	222	72	363	#	279	#	18	37
Ińsko	253	91	211	142	12	67	#	#	86
w tym miasto of which city	215	88	101	114	#	40	#	#	86
Suchań	241	150	122	119	12	50	71	-	108
w tym miasto of which city	198	135	112	86	#	#	71	-	101
Gminy wiejskie Rural gminas									
Dolice	682	312	252	430	#	#	41	#	231
Kobylanka	663	248	131	532	12	33	493	-	125
Marianowo	148	91	88	60	25	37	#	-	85
Stara Dąbrowa Stargard Szczeciński	173	84	91	82	30	#	#	-	90
1213	565	377	836	#	108	83	#	369	
PODREGION M. SZCZECIN SUBREGION	107028	57337	47105	59923	230	21002	32865	6902	46029
MIASTO NA PRA- WACH POWIATU City with powiat status									
Szczecin	107028	57337	47105	59923	230	21002	32865	6902	46029

^a Według faktycznego miejsca pracy; dane dotyczą podmiotów gospodarczych o liczbie pracujących powyżej 9 osób oraz jednostek budżetowych, zakładów budżetowych i do 2010 r. gospodarstw pomocniczych jednostek budżetowych; dane nie obejmują pracujących w jednostkach budżetowych prowadzących działalność w zakresie obrony narodowej i bezpieczeństwa publicznego oraz fundacji stowarzyszeń i innych organizacji.

^a By actual workplace; data concern economic entities employing more than 9 persons and budget entities, budget establishments and to 2010 auxiliary units of budget entities; excluding persons employed in budget entities conducting activities related to defence and public order as well as foundations, associations and other organisations.

TABL. 1 /22/. **PRACUJĄCY^a W 2011 R. (cd.)**
Stan w dniu 31 XII
EMPLOYED PERSONS^a IN 2011 (cont.)
As of 31 XII

WYSZCZEGÓLNIENIE SPECIFICATION	Ogółem Grand total		Sektor Sector		Rolnictwo, leśnictwo, łowiectwo i rybactwo Agriculture, forestry and fishing	Przemysł i budownictwo Industry and construction	Handel; naprawa pojazdów samochodowych ^Δ ; Transport i gospodarka magazynowa; Zakwaterowanie i gastronomia ^Δ ; Informacja i komunikacja Trade; repair of motor vehicles ^Δ ; Transportation and storage; Accomodation and catering ^Δ ; Information and communication	Działalność finansowa i ubezpieczeniowa; Obsługa rynku nieruchomości ^Δ Financial and insurance activities; Real estate activities	Pozostałe Other
	ogółem total	w tym kobiety of which women	publiczny public	prywatny private					
PODREGION SZCZECIŃSKI SUBREGION									
POWIAT GOLEŃSKI	15870	7303	5212	10658	875	8062	2299	324	4310
Gminy miejsko-wiejskie Urban-rural gminas									
Goleniów	9597	4163	2884	6713	232	5377	1549	184	2255
w tym miasto of which city	5935	2787	2438	3497	56	2902	887	184	1906
Maszewo	680	400	240	440	18	323	115	#	212
w tym miasto of which city	552	323	215	337	-	266	92	#	182
Nowogard	3731	1872	1639	2092	414	1187	515	119	1496
w tym miasto of which city	3221	1656	1530	1691	63	1154	491	116	1397
Gminy wiejskie Rural gminas									
Osina	500	215	80	420	66	#	33	#	73
Przybiernów	552	267	210	342	136	208	69	#	131
Stepnica	810	386	159	651	#	640	#	-	143
POWIAT GRYFIŃSKI	11036	5686	6184	4852	693	4257	1486	354	4246
Gminy miejsko-wiejskie Urban-rural gminas									
Cedynia	498	243	178	320	38	87	238	#	133
w tym miasto of which city	202	142	153	49	-	#	52	#	118
Chojna	1814	947	855	959	165	429	428	118	674
w tym miasto of which city	1505	820	762	743	54	360	388	118	585
Gryfino	6265	3195	3802	2463	109	2957	603	219	2377
w tym miasto of which city	3287	2044	1950	1337	44	888	561	170	1624
Mieszkowice	668	297	379	289	48	310	55	#	253
w tym miasto of which city	499	248	268	231	#	217	55	#	198

^a Według faktycznego miejsca pracy; dane dotyczą podmiotów gospodarczych o liczbie pracujących powyżej 9 osób oraz jednostek budżetowych, zakładów budżetowych i do 2010 r. gospodarstw pomocniczych jednostek budżetowych; dane nie obejmują pracujących w jednostkach budżetowych prowadzących działalność w zakresie obrony narodowej i bezpieczeństwa publicznego oraz fundacji stowarzyszeń i innych organizacji.

^a By actual workplace; data concern economic entities employing more than 9 persons and budget entities, budget establishments and to 2010 auxiliary units of budget entities; excluding persons employed in budget entities conducting activities related to defence and public order as well as foundations, associations and other organisations.

TABL. 1 /22/. **PRACUJĄCY^a W 2011 R. (cd.)**
Stan w dniu 31 XII
EMPLOYED PERSONS^a IN 2011 (cont.)
As of 31 XII

WYSZCZEGÓLNIENIE SPECIFICATION	Ogółem Grand total		Sektor Sector		Rolnictwo, leśnictwo, łowiactwo i rybactwo Agriculture, forestry and fishing	Przemysł i budownictwo Industry and construction	Handel; naprawa pojazdów samochodowych ¹ ; Transport i gospodarka magazynowa; Zakwaterowanie i gastronomia ² ; Informacja i komunikacja Trade; repair of motor vehicles ³ ; Transportation and storage; Accommodation and catering ⁴ ; Information and communication	Działalność finansowa i ubezpieczeniowa; Obsługa rynku nieruchomości ⁵ Financial and insurance activities; Real estate activities	Pozostałe Other
	ogółem total	w tym kobiety of which women	publiczny public	prywatny private					
PODREGION SZCZECIŃSKI (cd.) SUBREGION (cont.)									
POWIAT GRYFIŃSKI (dok.) Gminy miejsko- wiejskie (dok.) Urban-rural gminas (cont.)									
Moryń	311	206	140	171	23	74	19	#	194
w tym miasto of which city	268	191	126	142	#	57	19	#	183
Trzcińsko-Zdrój	478	296	234	244	84	144	37	#	212
w tym miasto of which city	367	233	171	196	#	144	32	-	150
Gminy wiejskie Rural gminas									
Banie	375	225	201	174	109	12	69	#	178
Stare Czarnowo	376	157	238	138	#	143	#	-	98
Widuchowa . . .	251	120	157	94	#	101	#	#	127
POWIAT KAMIEŃSKI	5964	3253	2954	3010	279	1333	1382	178	2792
Gminy miejsko-wiejskie Urban-rural gminas									
Dziwnów	713	395	292	421	-	134	234	47	298
w tym miasto of which city	441	238	244	197	-	#	127	43	208
Golczewo	464	193	201	263	92	187	26	14	145
w tym miasto of which city	256	150	179	77	#	83	24	#	126
Kamień Pomorski	2512	1378	1230	1282	15	547	475	39	1436
w tym miasto of which city	2183	1237	1069	1114	3	395	434	38	1313
Międzyzdroje	1179	690	647	532	#	255	453	#	408
w tym miasto of which city	1102	645	583	519	#	242	453	#	344

^a Według faktycznego miejsca pracy; dane dotyczą podmiotów gospodarczych o liczbie pracujących powyżej 9 osób oraz jednostek budżetowych, zakładów budżetowych i do 2010 r. gospodarstw pomocniczych jednostek budżetowych; dane nie obejmują pracujących w jednostkach budżetowych prowadzących działalność w zakresie obrony narodowej i bezpieczeństwa publicznego oraz fundacji stowarzyszeń i innych organizacji.

^a By actual workplace; data concern economic entities employing more than 9 persons and budget entities, budget establishments and to 2010 auxiliary units of budget entities; excluding persons employed in budget entities conducting activities related to defence and public order as well as foundations, associations and other organisations.

TABL. 1 /22/. **PRACUJĄCY^a W 2011 R. (dok.)**
 Stan w dniu 31 XII
EMPLOYED PERSONS^a IN 2011 (cont.)
 As of 31 XII

WYSZCZEGÓLNIENIE SPECIFICATION	Ogółem Grand total		Sektor Sector		Rolnictwo, leśnictwo, łowiectwo i rybactwo <i>Agriculture, forestry and fishing</i>	Przemysł i budownictwo <i>Industry and construction</i>	Handel; naprawa pojazdów samochodowych ^a ; Transport i gospodarka magazynowa; Zakwaterowanie i gastronomia ^a ; Informacja i komunikacja <i>Trade; repair of motor vehicles^a; Transportation and storage; Accommodation and catering^a; Information and communication</i>	Działalność finansowa i ubezpieczeniowa; Obsługa rynku nieruchomości ^a <i>Financial and insurance activities; Real estate activities</i>	Pozostałe <i>Other</i>
	ogółem total	w tym kobiety of which women	publiczny public	prywatny private					
PODREGION SZCZECIŃSKI (dok.)									
POWIAT KAMIŃSKI (dok.)									
Gminy miejsko-wiejskie (dok.) <i>Urban-rural gminas (cont.)</i>									
Wolin	824	472	455	369	98	112	183	39	392
w tym miasto of which city	533	341	334	199	#	99	127	#	267
Gmina wiejska <i>Rural gmina</i>									
Świerżno	272	125	129	143	47	98	#	#	113
POWIAT POLICKI	13291	5884	6773	6518	97	7664	2151	281	3098
Gminy miejsko-wiejskie <i>Urban-rural gminas</i>									
Nowe Warpno	113	68	97	16	#	#	#	-	89
w tym miasto of which city	90	61	89	1	#	#	#	-	74
Police	8784	3713	6025	2759	84	5218	987	207	2288
w tym miasto of which city	7876	3138	5688	2188	#	4740	909	#	2043
Gmina wiejska <i>Rural gmina</i>									
Dobra (Szczecińska)	2681	1192	431	2250	#	1902	305	#	430
Kołbaskowo . . .	1713	911	220	1493	#	524	856	#	291
MIASTO NA PRAWACH POWIATU <i>City with powiat status</i>									
Świnoujście . . .	7594	4032	3662	3932	21	1618	2624	437	2894

^a Według faktycznego miejsca pracy; dane dotyczą podmiotów gospodarczych o liczbie pracujących powyżej 9 osób oraz jednostek budżetowych, zakładów budżetowych i do 2010 r. gospodarstw pomocniczych jednostek budżetowych; dane nie obejmują pracujących w jednostkach budżetowych prowadzących działalność w zakresie obrony narodowej i bezpieczeństwa publicznego oraz fundacji stowarzyszeń i innych organizacji.

^a By actual workplace; data concern economic entities employing more than 9 persons and budget entities, budget establishments and to 2010 auxiliary units of budget entities; excluding persons employed in budget entities conducting activities related to defence and public order as well as foundations, associations and other organisations.

TABL. 2 /23/. **PRACUJĄCY^a WEDŁUG RODZAJÓW DZIAŁALNOŚCI W 2011 R.**
Stan w dniu 31 XII
EMPLOYED PERSONS^a BY KIND OF ACTIVITIES IN 2011
As of 31 XII

WYSZCZEGÓLNIENIE SPECIFICATION	Ogółem ^b Total ^b	Rolnictwo, leśnictwo, łowiectwo i rybactwo ^b Agriculture, forestry and fishing ^b	Przemysł i budownictwo Industry and construction	Handel; naprawa pojazdów samo- chodowych ^b ; Transport i gospo- darka magazynowa; Zakwaterowanie i gastronomia ^b ; Informacja i komunikacja Trade; repair of motor vehicles ^b ; Transportation and storage; Accommodation and catering ^b ; Information and communication	Działalność finansowa i ubezpieczeniowa; Obsługa rynku nieruchomości ^b Financial and insurance activities; Real estate activities	Pozostałe Other
WOJEWÓDZTWO VOIVODSHIP	365998	47150	103832	77125	14041	123850
Podregiony: Subregions:						
Koszaliński	125948	20057	38380	23693	3856	39962
Powiaty: Powiats:						
białogardzki . . .	9200	1339	3341	1273	302	2945
drawski	11737	3078	4125	1034	292	3208
kołobrzeski	17317	1876	4173	4876	545	5847
koszaliński	10727	3486	2682	1373	233	2953
ślawieński	10074	3067	2589	1319	253	2846
szczecinecki . . .	15200	2621	5235	2618	353	4373
świdwiński	9003	2437	2797	855	240	2674
walecki	10248	1893	3652	1345	265	3093
m. Koszalin	32442	260	9786	9000	1373	12023
Stargardzki	68763	15460	21516	10625	1709	19453
Powiaty: Powiats:						
choszczeński	8464	2901	1824	962	132	2645
gryficki	11199	2419	2595	2027	386	3772
łobeski	6315	1457	2481	664	98	1615
myśliborski	13855	2432	5551	2078	429	3365
pyrzycki	7287	2211	2187	772	164	1953
stargardzki	21643	4040	6878	4122	500	6103
M. Szczecin	109025	1428	21002	32865	6902	46828
m. Szczecin	109025	1428	21002	32865	6902	46828
Szczeciński	62262	10205	22934	9942	1574	17607
Powiaty: Powiats:						
goleniowski	18900	3895	8062	2299	324	4320
gryfiński	13410	2989	4257	1486	354	4324
kamieński	7361	1626	1333	1382	178	2842
policki	14767	1517	7664	2151	281	3154
m. Świnoujście	7824	178	1618	2624	437	2967

^a Według faktycznego miejsca pracy; bez podmiotów gospodarczych o liczbie pracujących do 9 osób; z jednostkami budżetowymi, zakładami budżetowymi i do 2010 r. gospodarstwami pomocniczymi jednostek budżetowych, pracującymi w rolnictwie indywidualnym, z fundacjami, stowarzyszeniami, partiami politycznymi, związkami zawodowymi, organizacjami społecznymi, organizacjami pracodawców, samorządu gospodarczego i zawodowego. ^b Patrz uwagi ogólne, ust. 4 na str. 23.

^a By actual workplace; excluding economic entities employing up to 9 persons; including budgetary entities and establishments as well as until 2010 auxiliary units of budgetary entities, persons employed in private agriculture holdings, foundations, associations, political parties, labour unions, social organizations, employers organizations, economic and professional self-government. ^b See general notes, item 4 on page 23.

TABL. 3 /24/. **ZATRUDNIENIE I WYNAGRODZENIA^a W 2011 R.**
PAID EMPLOYMENT AND WAGES AND SALARIES^a IN 2011

WYSZCZEGÓLNIENIE SPECIFICATION	Ogółem Total	Sektor Sector		Rolnictwo, leśnictwo, łowiectwo i rybactwo Agriculture, forestry and fishing	Przemysł i budownictwo Industry and construction	Handel; napra- wa pojazdów samochodo- wych ¹ ; Transport i gospodarka magazynowa; Zakwaterowa- nie i gastrono- mia ² ; Informacja i komunikacja Trade; repair of motor vehicles ³ ; Transportation and storage; Accommodation and catering ⁴ ; Information and communication	Działalność finansowa i ubezpiecze- niowa; Obsługa rynku nieru- chomości ⁵ Financial and insurance activities; Real estate activities	Pozostałe Other
		publiczny public	prywatny private					
PRZECIĘTNE ZATRUDNIENIE W OSOBACH AVERAGE PAID EMPLOYMENT IN PERSONS								
WOJEWÓDZTWO VOIVODSHIP	279260	122870	156390	6452	97882	50878	10911	113137
Podregiony: Subregions:								
Koszaliński	91391	38936	52455	3030	34473	15121	2352	36415
Powiaty: Powiats:								
białogardzki	5558	2880	2678	223	2116	482	253	2484
drawski	7667	3389	4278	342	3693	580	179	2873
kołobrzeszki	12919	5552	7367	225	3714	3641	355	4984
koszaliński	7207	3363	3845	663	2532	1086	145	2781
stawieński	6568	2699	3868	298	2747	891	215	2418
szczecinecki	10786	4436	6350	514	5089	1087	192	3905
świdwiński	6007	2361	3646	376	2420	615	164	2432
walecki	6950	3132	3818	369	2722	980	120	2759
m. Koszalin	27729	11124	16606	20	9442	5760	728	11779
Stargardzki	47062	19160	27902	1925	17156	9379	1274	17328
Powiaty: Powiats:								
choszczeński	5010	2952	2057	569	1359	500	94	2488
gryfiński	7252	3434	3817	157	2025	1741	265	3064
łobeski	3300	1544	1756	231	1197	407	54	1412
myśliborski	10519	3584	6936	554	4855	1484	480	3146
pyrzycki	5188	1865	3323	122	2429	537	125	1974
stargardzki	15793	5780	10013	292	5290	4711	256	5244
M. Szczecin	89239	44595	44644	83	18738	19763	6144	44511
m. Szczecin	89239	44595	44644	83	18738	19763	6144	44511
Szczeciński	51569	20180	31390	1414	27515	6615	1142	14884
Powiaty: Powiats:								
goleniowski	21671	4745	16926	593	15196	1609	285	3988
gryfiński	7465	3961	3504	609	2052	1139	238	3427
kamieński	4733	2449	2285	154	1047	931	122	2480
policki	12366	6282	6084	59	7855	1518	298	2638
m. Świnoujście	5334	2743	2591	-	1366	1418	199	2351

^a Dane dotyczą podmiotów gospodarczych o liczbie pracujących powyżej 9 osób oraz jednostek budżetowych, zakładów budżetowych i do 2010 r. gospodarstw pomocniczych jednostek budżetowych; dane nie obejmują osób pracujących za granicą, pracujących w jednostkach budżetowych prowadzących działalność w zakresie obrony narodowej i bezpieczeństwa publicznego oraz fundacji stowarzyszeń i innych organizacji.

^a Data concern economic entities employing more than 9 persons and budget entities, budget establishments and to 2010 auxiliary units of budget entities; excluding persons employed abroad, employed in budget entities conducting activities related to defence and public order as well as foundations, associations and other organisations.

TABL. 3 /24/. **ZATRUDNIENIE I WYNAGRODZENIA^a W 2011 R. (dok.)**
PAID EMPLOYMENT AND WAGES AND SALARIES^a IN 2011 (cont.)

WYSZCZEGÓLNIENIE SPECIFICATION	Ogółem Total	Sektor Sector		Rolnictwo, leśnictwo, łowiectwo i rybactwo Agriculture, forestry and fishing	Przemysł i budownictwo Industry and construction	Handel; napra- wa pojazdów samochodo- wych ^A ; Transport i gospodarka magazynowa; Zakwaterowa- nie i gastrono- mia ^A ; Informacja i komunikacja Trade; repair of motor vehicles ^A ; Transportation and storage; Accommodation and catering ^A ; Information and communication	Działalność finansowa i ubezpie- czeniowa; Obsługa rynku nieru- chomości ^A Financial and insurance activities; Real estate activities	Pozostałe Other
		publiczny public	prywatny private					
PRZECIĘTNE MIESIĘCZNE WYNAGRODZENIA BRUTTO W ZŁ AVERAGE MONTHLY GROSS WAGES AND SALARIES IN ZŁ								
WOJEWÓDZTWO VOIVODSHIP	3289,56	3774,51	2908,55	4101,68	3020,32	2933,92	4056,38	3562,16
Podregiony: Subregions:								
Koszaliński	3002,21	3555,46	2591,55	4042,77	2687,44	2568,97	3467,39	3363,47
<i>Powiaty: Powiats:</i>								
białogardzki . . .	2939,20	3359,72	2486,96	4786,14	2587,22	2234,87	3017,89	3201,88
drawski	2719,38	3453,92	2137,48	4808,14	2157,16	2032,95	3520,72	3282,07
kołobrzeski	2952,43	3504,82	2536,13	3624,00	2688,23	2623,09	3051,03	3352,57
koszaliński	2999,02	3495,50	2563,99	3897,45	2695,57	2742,89	2904,31	3166,06
slawieński	2796,72	3510,91	2299,10	3109,40	2334,46	2104,95	3464,22	3477,75
szczecinecki . . .	3105,57	3451,16	2864,15	3897,24	2944,87	2522,55	3660,33	3345,01
świdwiński	2772,15	3345,20	2401,06	3900,82	2403,89	2139,05	3726,68	3059,81
walecki	2978,86	3556,51	2505,01	4603,66	2643,06	2143,25	3989,93	3345,70
m. Koszalin . . .	3181,23	3777,20	2781,81	2162,50	2963,65	2782,33	3735,93	3518,14
Stargardzki	2941,43	3495,17	2561,18	4110,82	2673,05	2331,46	3866,75	3339,34
<i>Powiaty: Powiats:</i>								
choszczeński	2987,64	3500,16	2253,59	3951,67	2195,78	1831,15	4181,21	3387,02
gryficki	2731,19	3319,46	2202,66	4205,52	2189,76	2237,98	3436,19	3232,75
łobeski	2841,15	3560,38	2208,74	4054,62	2280,54	1958,01	3665,28	3338,90
myśliborski	2943,01	3635,59	2584,71	4607,51	2596,23	2007,70	3968,82	3469,74
pyrzycki	2735,56	3260,38	2441,01	3235,25	2393,34	2701,91	4030,80	3054,29
stargardzki	3110,83	3568,88	2846,42	3837,96	3268,92	2510,65	3968,00	3408,20
M. Szczecin	3761,89	4093,09	3431,06	#	3481,67	3570,56	4388,63	3868,21
m. Szczecin . . .	3761,89	4093,09	3431,06	#	3481,67	3570,56	4388,63	3868,21
Szczeciński	3299,09	3758,19	3003,83	3917,69	3339,74	2720,27	3689,93	3392,21
<i>Powiaty: Powiats:</i>								
goleniowski . . .	3151,40	3593,49	3027,46	3768,27	3098,25	2436,22	3878,83	3498,76
gryfiński	3068,98	3388,37	2707,93	4029,06	2792,41	2330,63	3981,76	3245,98
kamieński	2898,73	3404,23	2355,68	3157,09	2341,24	2147,18	3673,16	3360,91
policki	3721,07	4243,03	3182,13	6188,84	3870,96	3286,66	3275,39	3517,08
m. Świnoujście	3598,11	3782,80	3402,59	-	4556,58	3125,48	3701,42	3317,54

^a Dane dotyczą podmiotów gospodarczych o liczbie pracujących powyżej 9 osób oraz jednostek budżetowych, zakładów budżetowych i do 2010 r. gospodarstw pomocniczych jednostek budżetowych; dane nie obejmują osób pracujących za granicą, pracujących w jednostkach budżetowych prowadzących działalność w zakresie obrony narodowej i bezpieczeństwa publicznego oraz fundacji stowarzyszeń i innych organizacji.

^a Data concern economic entities employing more than 9 persons and budget entities, budget establishments and to 2010 auxiliary units of budget entities; excluding persons employed abroad, employed in budget entities conducting activities related to defence and public order as well as foundations, associations and other organisations.

TABL. 4 /25/. **PODSTAWOWE DANE O BEZROBOTNYCH ZAREJESTROWANYCH W 2011 R.**
Stan w dniu 31 XII
BASIC DATA ON REGISTERED UNEMPLOYED PERSONS IN 2011
As of 31 XII

WYSZCZEGÓLNIENIE SPECIFICATION	Bezrobotni zarejestrowani Registered unemployed persons					Stopa bezrobocia zarejestrowa- nego w % Registered unemploy- ment rate in %	Bezrobotni nowo zare- jestrowani " Newly registered un- employed persons "	Bezrobotni wyrejestro- wani " Persons removed from unemploy- ment rolls "	Oferty pracy " Job offers "
	z ogółem of total								
	ogółem total	kobiety women	dotychczas niepracują- cy previously not employed	zwolnieni z przyczyn dotyczą- cych zakładu pracy terminated for company reasons	posiadający prawo do zasiłku possessing benefit rights				
WOJEWÓDZTWO VOIVODSHIP	108904	58572	20059	2173	20012	17,6	148691	149751	36457
Podregiony: Subregions:									
Koszaliński	44510	23718	6376	1342	9544	20,6	59624	59800	16892
Powiaty: Powiats:									
białogardzki	4779	2382	631	406	951	27,7	5469	6085	1156
drawski	5451	2888	768	106	1241	26,6	6789	6703	1989
kołobrzesczki	3507	1774	778	112	679	12,3	6048	6221	1648
koszaliński	5483	3046	840	145	1368	26,9	7029	7055	1541
stawieński	4575	2313	547	94	1116	24,8	6226	5882	1501
szczecinecki	7461	4131	1058	14	1680	27,0	9391	9228	2397
świdwiński	4296	2326	615	114	949	26,2	6212	6296	1737
wałeccki	3448	2047	504	114	689	19,8	5317	5313	1517
m. Koszalin	5510	2811	635	237	871	11,0	7143	7017	3406
Stargardzki	27735	15272	5783	395	5082	22,8	36765	36544	8484
Powiaty: Powiats:									
choszczeński	4072	2295	1105	83	685	27,0	6189	6069	1147
gryfiński	5290	2833	916	14	1332	24,5	7138	7096	2022
łobeski	3489	1888	815	6	584	29,3	4285	4019	773
myśliborski	3662	2053	732	102	464	16,3	5434	5523	1674
pyrzycki	3617	1906	816	30	536	27,8	4233	4325	1349
stargardzki	7605	4297	1399	160	1481	20,1	9486	9512	1519
M. Szczecin	16942	8507	3540	40	2064	9,9	26191	25749	6039
m. Szczecin	16942	8507	3540	40	2064	9,9	26191	25749	6039
Szczeciński	19717	11075	4360	396	3322	17,9	26111	27658	5042
Powiaty: Powiats:									
goleniowski	4896	2851	998	98	1013	16,1	7334	7877	1519
gryfiński	5375	2969	1183	89	784	21,7	6251	6681	1144
kamieński	3951	2212	831	21	798	25,3	4722	5040	895
policki	4022	2263	1103	183	503	15,6	4758	4874	857
m. Świnoujście	1473	780	245	5	224	10,7	3046	3186	627

a W ciągu roku.
a During the year.

TABL. 5 /26/. **BEZROBOTNI ZAREJESTROWANI WEDŁUG WIEKU I POZIOMU WYKSZTAŁCENIA W 2011 R.**

Stan w dniu 31 XII

REGISTERED UNEMPLOYED PERSONS BY AGE AND EDUCATIONAL LEVEL

IN 2011

As of 31 XII

WYSZCZEGÓLNIENIE SPECIFICATION	Ogółem Total	W wieku By age					Z ogółem – z wykształceniem Of total – by educational level				
		24 lata i mniej 24 and less	25–34	35–44	45–54	55 lat i więcej 55 and more	wyższym tertiary	średnim secondary		zasadniczym (zawodowym) basic vocational	gimnazjalnym, podstawowym i niepełnym podstawowym lower secondary, primary and in- complete primary
								zawodowym ^a vocational ^a	ogólnokształcącym general		
WOJEWÓDZTWO VOIVODSHIP	108904	19296	30389	20880	23027	15312	9754	20123	11526	29874	37627
Podregiony: Subregions:											
Koszaliński	44510	7865	11887	8585	9761	6412	3206	8461	4273	12764	15806
Powiaty: Powiats:											
białogardzki	4779	860	1272	985	1013	649	228	817	399	1410	1925
drawski	5451	957	1445	1092	1258	699	298	928	591	1759	1875
kołobrzegi	3507	623	950	647	707	580	313	796	275	1126	997
koszaliński	5483	976	1526	1012	1256	713	319	816	462	1524	2362
ślawieński	4575	858	1154	851	1015	697	274	792	454	1406	1649
szczecinecki	7461	1502	1940	1446	1596	977	481	1609	776	2110	2485
świdwiński	4296	843	1164	871	899	519	218	788	393	1334	1563
wałeci	3448	668	925	664	708	483	300	760	307	839	1242
m. Koszalin	5510	578	1511	1017	1309	1095	775	1155	616	1256	1708
Stargardzki	27735	5910	7963	5146	5478	3238	2016	4711	3425	8036	9547
Powiaty: Powiats:											
choszczeński	4072	897	1121	816	791	447	250	634	496	1244	1448
gryficki	5290	1201	1517	955	1030	587	347	823	846	1611	1663
łobeski	3489	699	960	650	773	407	134	473	466	1065	1351
myśliborski	3662	773	1065	612	732	480	301	674	314	1039	1334
pyrzycki	3617	741	1054	690	670	462	242	635	420	1100	1220
stargardzki	7605	1599	2246	1423	1482	855	742	1472	883	1977	2531
M. Szczecin	16942	1843	4934	3449	3769	2947	2887	3370	1731	3975	4979
m. Szczecin	16942	1843	4934	3449	3769	2947	2887	3370	1731	3975	4979
Szczeciński	19717	3678	5605	3700	4019	2715	1645	3581	2097	5099	7295
Powiaty: Powiats:											
goleniowski	4896	1003	1397	903	947	646	411	873	633	1242	1737
gryfiński	5375	1163	1478	1018	1063	653	376	954	587	1537	1921
kamieński	3951	759	1112	701	826	553	239	716	425	1026	1545
policki	4022	570	1236	796	826	594	474	751	318	971	1508
m. Świnoujście	1473	183	382	282	357	269	145	287	134	323	584

^a Łącznie z policealnym.^a Including post-secondary education.

TABL. 6 /27/. **BEZROBOTNI ZAREJESTROWANI WEDŁUG CZASU POZOSTAWANIA
BEZ PRACY^a W 2011 R.**
Stan w dniu 31 XII
REGISTERED UNEMPLOYED PERSONS BY DURATION OF UNEMPLOYMENT^a
IN 2011
As of 31 XII

WYSZCZEGÓLNIENIE SPECIFICATION	Ogółem Total	Według czasu pozostawania bez pracy By duration of unemployment					
		1 miesiąc i mniej 1 month and less	1-3	3-6	6-12	12-24	powyżej 24 miesięcy more than 24 months
WOJEWÓDZTWO VOIVODSHIP	108904	10531	22292	18966	21008	21856	14251
Podregiony: Subregions:							
Koszaliński	44510	4480	9668	7716	8359	8713	5574
Powiaty: Powiats:							
białogardzki	4779	461	964	793	816	1152	593
drawski	5451	600	971	826	1098	1149	807
kołobrzeski	3507	385	1068	731	541	456	326
koszaliński	5483	522	1191	895	1088	1032	755
stawieński	4575	549	1161	883	749	747	486
szczecinecki	7461	661	1568	1295	1417	1507	1013
świdwiński	4296	569	903	788	816	822	398
walecki	3448	363	760	576	684	729	336
m. Koszalin	5510	370	1082	929	1150	1119	860
Stargardzki	27735	2632	5424	4881	5492	5743	3563
Powiaty: Powiats:							
choszczeński	4072	372	800	681	851	795	573
gryfiński	5290	499	1485	1001	860	946	499
łobeski	3489	394	621	539	735	750	450
myśliborski	3662	364	717	690	738	845	308
pyrzycki	3617	292	485	655	628	789	768
stargardzki	7605	711	1316	1315	1680	1618	965
M. Szczecin	16942	1650	3239	3004	3598	3436	2015
m. Szczecin	16942	1650	3239	3004	3598	3436	2015
Szczeciński	19717	1769	3961	3365	3559	3964	3099
Powiaty: Powiats:							
goleniowski	4896	553	927	810	1007	945	654
gryfiński	5375	391	922	874	976	1263	949
kamieński	3951	313	1001	765	526	731	615
policki	4022	301	657	613	818	836	797
m. Świnoujście	1473	211	454	303	232	189	84

^a Od momentu rejestracji w urzędzie pracy; przedziały zostały domknięte prawostronnie, np. w przedziale 3-6 uwzględniono osoby, które pozostawały bez pracy 3 miesiące i 1 dzień do 6 miesięcy.

^a From the date of registering in a labour office; intervals were shifted upward, e.g., in the interval 3-6 persons remaining unemployed from 3 months and 1 day to 6 months were included.

TABL. 7 /28/. **BEZROBOTNI ZAREJESTROWANI WEDŁUG STAŻU PRACY W 2011 R.**
Stan w dniu 31 XII
REGISTERED UNEMPLOYED PERSONS BY WORK SENIORITY IN 2011
As of 31 XII

WYSZCZEGÓLNIENIE SPECIFICATION	Ogółem Total	Bez stażu pracy No work seniority	Ze stażem ^a With work seniority ^a					powyżej 30 lat more than 30 years
			1 rok i mniej 1 year and less	1-5	5-10	10-20	20-30	
WOJEWÓDZTWO VOIVODSHIP	108904	20059	18763	24241	14393	15719	12217	3512
Podregiony: Subregions:								
Koszaliński	44510	6376	6178	10538	6632	7725	5517	1544
Powiaty: Powiats:								
białogardzki	4779	631	661	1242	760	785	562	138
drawski	5451	768	737	1332	839	952	674	149
kołobrzeski	3507	778	379	756	431	521	465	177
koszaliński	5483	840	774	1225	820	980	666	178
stawieński	4575	547	543	1126	756	830	593	180
szczecinecki	7461	1058	1079	1841	1125	1293	868	197
świdwiński	4296	615	636	1073	627	733	488	124
wałeccki	3448	504	478	868	520	578	390	110
m. Koszalin	5510	635	891	1075	754	1053	811	291
Stargardzki	27735	5783	5281	6408	3437	3524	2556	746
Powiaty: Powiats:								
choszczeński	4072	1105	670	809	512	507	386	83
gryficki	5290	916	913	1371	747	675	532	136
łobeski	3489	815	519	778	477	480	353	67
myśliborski	3662	732	511	876	479	554	386	124
pyrzycki	3617	816	1035	899	334	281	165	87
stargardzki	7605	1399	1633	1675	888	1027	734	249
M. Szczecin	16942	3540	4117	2932	1930	1799	1996	628
m. Szczecin	16942	3540	4117	2932	1930	1799	1996	628
Szczeciński	19717	4360	3187	4363	2394	2671	2148	594
Powiaty: Powiats:								
goleniowski	4896	998	730	1150	627	698	525	168
gryfiński	5375	1183	827	1195	660	821	532	157
kamieński	3951	831	731	924	462	494	399	110
policki	4022	1103	640	774	469	432	504	100
m. Świnoujście	1473	245	259	320	176	226	188	59

^a Przedziały zostały domknięte prawostronnie, np. w przedziale 1-5 uwzględniono osoby, które pracowały 1 rok i 1 dzień do 5 lat.

^a Intervals were shifted upward, e.g., in the interval 1-5 persons who worked 1 year and 1 day to 5 years were included.

TABL. 8 /29/. **ZATRUDNIENI W WARUNKACH ZAGROŻENIA^a W 2011 R.**
Stan w dniu 31 XII
PERSONS WORKING IN HAZARDOUS CONDITIONS^a IN 2011
As of 31 XII

WYSZCZEGÓLNIENIE SPECIFICATION	Ogółem Grand total		Zagrożenia związane Hazard connected with					
	razem total	w tym przez jedną grupę czynników of which one group of factors	ze środowiskiem pracy work environment		z uciążliwością pracy strenuous conditions		z czynnikami mechanicznymi mechanical factors	
			razem total	w tym przez jedną grupę czynników of which one group of factors	razem total	w tym przez jedną grupę czynników of which one group of factors	razem total	w tym przez jedną grupę czynników of which one group of factors
WOJEWÓDZTWO VOIVODSHIP	24151	18829	14372	10957	6286	5546	3493	2326
Podregiony: Subregions:								
Koszaliński	7654	6181	4765	3844	1756	1566	1133	771
Powiaty: Powiats:								
białogardzki	449	340	293	259	131	68	25	13
drawski	824	711	470	375	243	243	111	93
kołobrzeski	307	241	217	162	26	18	64	61
koszaliński	541	347	405	255	57	45	79	47
slawieński	949	760	623	549	73	19	253	192
szczecinecki	841	650	602	550	84	75	155	25
świdwiński	498	481	428	422	7	7	63	52
walecki	747	614	481	399	198	176	68	39
m. Koszalin	2498	2037	1246	873	937	915	315	249
Stargardzki	4140	3428	2855	2414	828	779	457	235
Powiaty: Powiats:								
choszczeński	576	371	373	282	24	1	179	88
gryficki	287	138	280	136	2	–	5	2
łobeski	994	942	565	521	422	416	7	5
myśliborski	1427	1252	1186	1065	181	175	60	12
pyrzycki	225	197	171	161	19	19	35	17
stargardzki	631	528	280	249	180	168	171	111
M. Szczecin	6134	4482	2904	1897	2505	2092	725	493
m. Szczecin	6134	4482	2904	1897	2505	2092	725	493
Szczeciński	6223	4738	3848	2802	1197	1109	1178	827
Powiaty: Powiats:								
goleniowski	2399	1739	1564	1068	139	134	696	537
gryfiński	1230	891	814	596	131	106	285	189
kamieński	77	53	53	39	11	11	13	3
policki	2020	1638	1037	768	838	811	145	59
m. Świnoujście	497	417	380	331	78	47	39	39

^a Liczeni tylko jeden raz w grupie czynnika przeważającego, tzn. mającego największe szkodliwe znaczenie na danym stanowisku pracy; dane dotyczą podmiotów, w których liczba pracujących przekracza 9 osób.

^a Listed only once by predominant factor, i.e., the factor having the most hazardous effect at a given work post; data concern entities employing more than 9 persons.

DZIAŁ VI. INFRASTRUKTURA KOMUNALNA. MIESZKANIA
CHAPTER VI. MUNICIPAL INFRASTRUCTURE. DWELLINGS

TABL. 1 /30/. WODOCIĄGI I KANALIZACJA W 2011 R.
WATER-LINE AND SEWERAGE SYSTEMS IN 2011

WYSZCZEGÓLNIENIE SPECIFICATION	Sieć w km Network in km		Połączenia prowadzące do budynków mieszkalnych i zbiorowego zamieszkania Connections leading to residential buildings and collective accommodation facilities		Zużycie wody z wodociągów w gospodarstwach domowych Consumption of water from water – line systems in households		Ścieki odprowadzone w dam ³ b Waste water discharged in dam ³ b
	wodociągowa rozdzielcza water – line distribution	kanalizacyjna ^a sewerage ^a	wodociągowe water – line system	kanalizacyjne sewerage system	w dam ³ in dam ³	na 1 mieszkańca w m ³ per capita in m ³	
	stan w dniu 31 XII		as of 31 XII				
WOJEWÓDZTWO VOIVODSHIP	10340,2	6573,2	171409	112958	57375,0	33,3	1107,1
PODREGION KOSZALIŃSKI SUBREGION	4833,0	3435,1	69737	48985	19516,5	32,3	393,6
POWIAT BIAŁOGARDZKI	459,3	321,3	5543	5093	1242,9	25,2	19,4
Gmina miejska Urban gmina							
Białogard	59,9	66,6	1922	1922	683,1	27,4	1,0
Gminy miejsko-wiejskie Urban-rural gminas							
Karlino	86,0	68,2	998	951	229,5	24,3	1,8
w tym miasto of which city	18,5	18,8	426	419	156,0	25,8	0,9
Tychowo	161,8	98,6	1268	982	162,4	23,1	15,5
w tym miasto of which city	14,7	19,0	396	452	64,6	25,9	0,3
Gmina wiejska Rural gmina							
Białogard	151,6	87,9	1355	1238	167,9	20,9	1,0
POWIAT DRAWSKI	435,3	311,7	6983	3856	2098,6	35,6	58,4
Gminy miejsko-wiejskie Urban-rural gminas							
Czaplinek	102,7	36,3	1638	635	625,4	52,1	27,1
w tym miasto of which city	22,4	19,9	730	583	478,6	66,8	2,2
Drawsko Pomorskie	96,9	69,8	1509	1119	440,9	26,3	10,9
w tym miasto of which city	31,9	43,6	795	895	337,2	28,3	4,2
Kalisz Pomorski	54,6	71,9	821	556	279,0	38,1	3,1
w tym miasto of which city	18,7	13,8	262	215	183,3	42,3	1,8
Złocieniec	103,0	95,3	1796	1081	531,0	33,8	3,8
w tym miasto of which city	49,5	45,1	1347	851	473,0	35,1	1,6
Gminy wiejskie Rural gminas							
Ostrowice	36,2	8,2	439	115	118,4	45,0	3,9
Wierzchowo	41,9	30,2	780	350	103,9	23,5	9,7

a Sieć rozdzielcza i kolektory. b Do kanalizacji miejskiej.
a Distribution network and collectors. b To urban sewerage.

TABL. 1 /30/. **WODOCIĄGI I KANALIZACJA W 2011 R. (cd.)**
WATER-LINE AND SEWERAGE SYSTEMS IN 2011 (cont.)

WYSZCZEGÓLNIENIE SPECIFICATION	Sieć w km Network in km		Połączenia prowadzące do budynków mieszkalnych i zbiorowego zamieszkania Connections leading to residential buildings and collective accommodation facilities		Zużycie wody z wodociągów w gospodarstwach domowych Consumption of water from water – line systems in households		Ścieki od- prowadzone w dam ³ b Waste water discharged in dam ³ b
	wodociągowa rozdzielcza water – line distribution	kanalizacyjna ^a sewerage ^a	wodociągowe water – line system	kanalizacyjne sewerage system	w dam ³ in dam ³	na 1 miesz- kańca w m ³ per capita in m ³	
	stan w dniu 31 XII		as of 31 XII				
PODREGION KOSZALIŃSKI (cd.) SUBREGION (cont.)							
POWIAT KOŁOBRZESKI	864,9	749,0	9700	8198	3117,8	39,3	9,9
Gmina miejska Urban gmina							
Kołobrzeg	143,1	123,2	3874	3233	1941,3	41,2	0,4
Gmina miejsko-wiejska Urban-rural gmina							
Gościno	144,1	92,7	667	504	282,2	54,1	3,6
w tym miasto	51,5	49,7	306	266	157,2	63,6	–
of which city							
Gminy wiejskie Rural gminas							
Dygowo	106,3	110,9	835	558	133,3	24,0	0,1
Kołobrzeg	182,7	170,7	2570	2417	422,5	42,0	1,5
Rymań	93,0	85,8	424	304	93,4	22,6	3,7
Siemyśl	117,2	95,5	610	482	85,8	23,4	0,4
Ustronie Morskie	78,5	70,2	720	700	159,3	43,7	0,2
POWIAT KOSZALIŃSKI	753,9	561,7	10927	7823	2064,6	31,5	111,7
Gminy miejsko-wiejskie Urban-rural gminas							
Bobolice	168,2	96,1	1406	1316	222,1	22,7	5,7
w tym miasto	22,8	12,6	529	523	99,5	22,9	0,4
of which city							
Polanów	89,3	47,1	1194	603	251,7	27,4	22,8
w tym miasto	23,7	18,9	406	293	76,2	24,8	5,0
of which city							
Sianów	109,5	48,4	1924	863	329,7	24,1	23,3
w tym miasto	14,3	13,7	553	560	150,0	22,4	0,7
of which city							
Gminy wiejskie Rural gminas							
Będzino	98,2	15,0	1278	90	324,5	38,2	5,7
Biesiekierz	109,2	95,2	1147	1110	233,5	38,5	12,1
Manowo	41,4	24,6	900	552	236,5	35,0	2,6
Mielno	84,4	122,7	1900	2342	257,0	50,4	9,5
Świeszyno	53,7	112,6	1178	947	209,6	32,6	30,1
POWIAT SŁAWIEŃSKI ...	587,3	255,8	9291	5003	1822,0	31,3	56,3
Gminy miejskie Urban gminas							
Darłowo	67,2	67,3	1260	1164	580,0	40,2	4,2
Sławno	34,4	37,5	1194	1350	376,4	28,6	1,7
Gminy wiejskie Rural gminas							
Darłowo	116,9	29,1	1579	487	308,2	38,8	40,9
Malechowo	99,1	26,1	960	428	160,6	24,2	0,1
Postomino	143,4	66,3	2478	1145	196,8	27,8	8,5
Sławno	126,3	29,5	1820	429	200,0	22,4	0,8

a Sieć rozdzielcza i kolektory. b Do kanalizacji miejskiej.

a Distribution network and collectors. b To urban sewerage.

TABL. 1 /30/. **WODOCIĄGI I KANALIZACJA W 2011 R. (cd.)**
WATER-LINE AND SEWERAGE SYSTEMS IN 2011 (cont.)

WYSZCZEGÓLNIENIE SPECIFICATION	Sieć w km Network in km		Połączenia prowadzące do budynków mieszkalnych i zbiorowego zamieszkania Connections leading to residential buildings and collective accommodation facilities		Zużycie wody z wodociągów w gospodarstwach domowych Consumption of water from water – line systems in households		Ścieki od- prowadzone w dam ^{3 b} Waste water discharged in dam ^{3 b}
	wodociągowa rozdzielcza water – line distribution	kanalizacyjna ^a sewerage ^a	wodociągowe water – line system	kanalizacyjne sewerage system	w dam ³ in dam ³	na 1 mieszk- kańca w m ³ per capita in m ³	
	stan w dniu 31 XII		as of 31 XII				
PODREGION KOSZALIŃSKI (cd.) SUBREGION (cont.)							
POWIAT SZCZECINECKI	737,0	578,9	8793	5675	2397,1	30,1	50,2
Gmina miejska Urban gmina							
Szczecinek	86,4	97,6	2063	2131	1448,3	35,5	2,6
Gminy miejsko-wiejskie Urban-rural gminas							
Barwice	125,8	111,7	1639	943	220,3	24,5	5,4
w tym miasto	9,7	27,9	468	580	98,8	25,7	3,1
of which city							
Biały Bór	179,1	73,0	905	265	149,7	27,6	26,9
w tym miasto	28,8	73,0	378	265	72,4	32,1	0,9
of which city							
Borne Sulinowo	121,9	138,7	1416	1274	242,2	24,8	11,6
w tym miasto	12,5	13,6	310	375	133,5	27,8	0,8
of which city							
Gminy wiejskie Rural gminas							
Grzmiąca	107,9	100,8	938	554	119,5	23,5	0,7
Szczecinek	115,9	57,1	1832	508	217,1	22,9	3,0
POWIAT ŚWIDWIŃSKI	500,9	302,9	5269	3563	1271,2	26,3	35,4
Gmina miejska Urban gmina							
Świdwin	15,5	23,9	698	623	431,6	27,1	4,0
Gmina miejsko-wiejska Urban-rural gmina							
Połczyn-Zdrój	181,1	81,5	1830	1174	388,3	24,1	21,4
w tym miasto	23,2	32,5	781	765	218,8	25,5	1,0
of which city							
Gminy wiejskie Rural gminas							
Brzeżno	43,4	27,4	373	302	69,6	23,9	1,2
Rąbino	87,5	54,3	694	460	96,5	24,9	0,8
Sławoborze	73,3	97,8	837	781	86,7	20,3	1,2
Świdwin	100,2	18,0	837	223	198,5	32,5	6,7
POWIAT WAŁECKI	290,5	159,5	6405	3304	1451,5	26,4	48,8
Gmina miejska Urban gmina							
Wałcz	48,8	39,6	1818	1321	772,0	29,2	9,3
Gminy miejsko-wiejskie Urban-rural gminas							
Człopa	48,0	14,6	924	381	123,2	24,1	3,6
w tym miasto	15,5	10,6	359	319	76,9	32,5	0,7
of which city							

^a Sieć rozdzielcza i kolektory. ^b Do kanalizacji miejskiej.

^a Distribution network and collectors. ^b To urban sewerage.

TABL. 1 /30/. **WODOCIĄGI I KANALIZACJA W 2011 R. (cd.)**
WATER-LINE AND SEWERAGE SYSTEMS IN 2011 (cont.)

WYSZCZEGÓLNIENIE SPECIFICATION	Sieć w km Network in km		Połączenia prowadzące do budynków mieszkalnych i zbiorowego zamieszkania Connections leading to residential buildings and collective accommodation facilities		Zużycie wody z wodociągów w gospodarstwach domowych Consumption of water from water – line systems in households		Ścieki od- prowadzone w dam ^{3 b} Waste water discharged in dam ^{3 b}
	wodociągowa rozdzielcza water – line distribution	kanalizacyjna ^a sewerage ^a	wodociągowe water – line system	kanalizacyjne sewerage system	w dam ³ in dam ³	na 1 miesz- kańca w m ³ per capita in m ³	
	stan w dniu 31 XII		as of 31 XII				
PODREGION KOSZALIŃSKI (dok.) SUBREGION (cont.) POWIAT WAŁECKI (dok.) Gminy miejskie-wiejskie (dok.) Urban-rural gminas (cont.)							
Mirosławiec	36,0	9,2	599	457	147,5	26,1	7,7
w tym miasto	15,7	9,2	404	457	110,4	35,7	2,2
of which city							
Tuczno	49,9	36,5	947	551	100,7	19,8	8,5
w tym miasto	12,1	16,4	394	348	46,6	23,6	0,2
of which city							
Gmina wiejska Rural gmina							
Wałcz	107,8	59,6	2117	594	308,1	24,2	19,7
MIASTO NA PRAWACH POWIATU City with powiat status							
Koszalin	203,9	194,3	6826	6470	4050,8	37,1	3,6
PODREGION STARGARDZKI SUBREGION	2693,3	1154,8	44868	24084	11743,6	30,8	245,7
POWIAT CHOSZCZEŃSKI 361,1 278,0 5998 4120 1555,9 30,8 16,0							
Gminy miejsko-wiejskie Urban-rural gminas							
Choszczno	118,0	107,5	1817	1431	686,5	30,5	4,0
w tym miasto	61,7	45,6	893	820	542,3	34,1	0,9
of which city							
Drawno	55,3	20,4	725	393	150,5	28,1	4,5
w tym miasto	17,5	13,8	304	249	78,8	32,8	0,8
of which city							
Pelczyce	73,6	82,6	881	869	259,3	31,9	0,2
w tym miasto	18,2	11,6	281	264	142,7	52,2	0,1
of which city							
Recz	29,9	15,9	553	385	167,0	28,8	4,7
w tym miasto	9,7	6,0	242	263	84,0	27,6	0,5
of which city							
Gminy wiejskie Rural gminas							
Bierzwnik	54,6	36,1	1369	790	189,7	38,8	–
Krzęcin	29,7	15,5	653	252	102,9	26,6	2,6
POWIAT GRYFICKI 466,1 223,3 8740 5620 2051,6 33,1 34,2							
Gminy miejsko-wiejskie Urban-rural gminas							
Gryfice	131,9	51,9	2711	2067	704,1	29,2	8,1
w tym miasto	47,7	33,9	1864	1864	577,8	33,9	2,8
of which city							
Płoty	42,3	23,8	1008	432	262,6	28,4	2,7
w tym miasto	8,5	13,2	362	311	156,2	38,2	0,6
of which city							

^a Sieć rozdzielcza i kolektory. ^b Do kanalizacji miejskiej.

^a Distribution network and collectors. ^b To urban sewerage.

TABL. 1 /30/. **WODOCIĄGI I KANALIZACJA W 2011 R. (cd.)**
WATER-LINE AND SEWERAGE SYSTEMS IN 2011 (cont.)

WYSZCZEGÓLNIENIE SPECIFICATION	Sieć w km Network in km		Połączenia prowadzące do budynków mieszkalnych i zbiorowego zamieszkania Connections leading to residential buildings and collective accommodation facilities		Zużycie wody z wodociągów w gospodarstwach domowych Consumption of water from water – line systems in households		Ścieki od- prowadzone w dam ^{3 b} Waste water discharged in dam ^{3 b}
	wodociągowa rozdzielcza water – line distribution	kanalizacyjna ^a sewerage ^a	wodociągowe water – line system	kanalizacyjne sewerage system	w dam ³ in dam ³	na 1 miesz- kańca w m ³ per capita in m ³	
	stan w dniu 31 XII		as of 31 XII				
PODREGION STARGARDZKI (cd.) SUBREGION (cont.)							
POWIAT GRZYFICKI (dok.)							
Gminy miejsko-wiejskie (dok.) Urban-rural gminas (cont.)							
Trzebiatów	134,3	59,4	2118	1117	496,8	29,5	13,7
w tym miasto	56,3	31,0	912	912	304,3	29,7	2,7
of which city							
Gminy wiejskie Rural gminas							
Brojce	39,8	3,7	449	110	128,9	33,7	2,7
Karnice	57,5	8,7	407	124	163,1	38,8	6,6
Rewal	60,3	75,8	2047	1770	296,1	78,8	0,4
POWIAT ŁOBESKI	311,2	78,5	4821	1296	1039,6	27,0	37,3
Gminy miejsko-wiejskie Urban-rural gminas							
Dobra	29,2	10,2	462	242	96,7	21,3	12,4
w tym miasto	8,6	7,2	218	204	41,4	17,4	0,2
of which city							
Łobez	67,5	28,2	1435	475	425,7	29,3	8,0
w tym miasto	32,2	21,7	923	425	330,7	31,7	2,6
of which city							
Resko	88,5	21,5	1298	255	232,9	27,8	9,1
w tym miasto	13,0	15,8	460	146	134,4	30,1	5,9
of which city							
Węgorzyno	67,3	11,8	1031	184	145,1	19,9	7,6
w tym miasto	14,9	11,8	358	184	72,9	24,8	0,8
of which city							
Gmina wiejska Rural gmina							
Radowo Małe	58,7	6,8	595	140	139,2	37,1	0,3
POWIAT MYŚLIBORSKI	588,8	141,5	8344	3941	2030,8	29,8	64,6
Gminy miejsko-wiejskie Urban-rural gminas							
Barlinek	141,2	35,1	1812	1127	644,6	32,5	10,1
w tym miasto	26,7	30,6	1036	1093	488,8	34,0	4,2
of which city							
Dębno	185,7	59,2	2490	1299	697,7	33,1	10,5
w tym miasto	48,4	29,0	1082	826	538,6	38,0	0,1
of which city							
Myślibórz	171,1	29,3	2450	1220	507,0	24,4	33,5
w tym miasto	43,9	23,0	1108	772	327,9	27,9	1,6
of which city							

^a Sieć rozdzielcza i kolektory. ^b Do kanalizacji miejskiej.

^a Distribution network and collectors. ^b To urban sewerage.

TABL. 1 /30/. **WODOCIĄGI I KANALIZACJA W 2011 R. (cd.)**
WATER-LINE AND SEWERAGE SYSTEMS IN 2011 (cont.)

WYSZCZEGÓLNIENIE SPECIFICATION	Sieć w km Network in km		Połączenia prowadzące do budynków mieszkalnych i zbiorowego zamieszkania Connections leading to residential buildings and collective accommodation facilities		Zużycie wody z wodociągów w gospodarstwach domowych Consumption of water from water – line systems in households		Ścieki od- prowadzone w dam ³ b Waste water discharged in dam ³ b
	wodociągowa rozdzielcza water – line distribution	kanalizacyjna ^a sewerage ^a	wodociągowe water – line system	kanalizacyjne sewerage system	w dam ³ in dam ³	na 1 miesz- kańca w m ³ per capita in m ³	
	stan w dniu 31 XII		as of 31 XII				
PODREGION STARGARDZKI (dok.) SUBREGION (cont.)							
POWIAT MYŚLIBORSKI (dok.)							
Gminy wiejskie Rural gminas							
Boleszkowice	51,6	16,5	690	278	73,6	25,1	4,8
Nowogórze Pomorski	39,2	1,4	902	17	107,9	31,5	5,7
POWIAT PYRZYCKI	320,3	121,1	5074	2450	1106,1	27,1	24,4
Gminy miejsko-wiejskie Urban-rural gminas							
Lipiany	46,2	30,6	887	501	117,0	18,9	5,2
w tym miasto	20,3	26,8	610	464	76,7	18,2	5,0
of which city							
Pyrzyce	107,9	42,1	1996	869	569,8	28,7	14,0
w tym miasto	29,7	29,5	931	749	373,7	29,0	3,4
of which city							
Gminy wiejskie Rural gminas							
Bielice	41,4	8,9	522	172	101,4	32,2	1,4
Kozielice	30,6	5,5	442	148	83,0	31,7	0,9
Przelevice	58,2	20,3	694	441	131,8	24,5	2,0
Warnice	36,0	13,7	533	319	103,1	28,6	0,9
POWIAT STARGARDZKI	645,8	312,4	11891	6657	3959,6	32,7	69,2
Gmina miejska Urban gmina							
Stargard Szczeciński	137,3	153,6	4326	3420	2410,4	34,5	4,5
Gminy miejsko-wiejskie Urban-rural gminas							
Chociwel	52,9	10,3	697	161	153,2	25,1	16,7
w tym miasto	8,1	10,3	224	161	79,1	24,1	3,7
of which city							
Dobrzany	50,0	6,4	824	221	142,3	27,8	19,3
w tym miasto	11,5	6,4	289	221	80,8	33,6	0,2
of which city							
Ińsko	35,5	10,6	590	249	110,5	30,7	0,9
w tym miasto	13,5	10,0	281	232	64,4	31,2	–
of which city							
Suchań	35,7	9,9	609	180	151,0	34,6	14,0
w tym miasto	11,6	7,5	213	142	100,0	67,2	12,0
of which city							
Gminy wiejskie Rural gminas							
Dolice	53,7	25,6	897	571	208,8	25,6	0,6
Kobylanka	63,8	27,2	1107	631	214,7	47,4	0,6
Marianowo	32,4	19,9	366	207	41,7	13,0	2,0
Stara Dąbrowa	39,8	4,6	614	152	84,8	23,1	6,7
Stargard Szczeciński	144,7	44,3	1861	865	442,2	36,1	3,9

^a Sieć rozdzielcza i kolektory. ^b Do kanalizacji miejskiej.

^a Distribution network and collectors. ^b To urban sewerage.

TABL. 1 /30/. **WODOCIĄGI I KANALIZACJA W 2011 R. (cd.)**
WATER-LINE AND SEWERAGE SYSTEMS IN 2011 (cont.)

WYSZCZEGÓLNIENIE SPECIFICATION	Sieć w km Network in km		Połączenia prowadzące do budynków mieszkalnych i zbiorowego zamieszkania Connections leading to residential buildings and collective accommodation facilities		Zużycie wody z wodociągów w gospodarstwach domowych Consumption of water from water – line systems in households		Ścieki od- prowadzone w dam ^{3 b} Waste water discharged in dam ^{3 b}
	wodociągowa rozdzielcza water – line distribution	kanalizacyjna ^a sewerage ^a	wodociągowe water – line system	kanalizacyjne sewerage system	w dam ³ in dam ³	na 1 miesz- kańca w m ³ per capita in m ³	
	stan w dniu 31 XII		as of 31 XII				
PODREGION M. SZCZECIN SUBREGION	745,9	609,6	17982	17929	14467,3	35,3	105,8
MIASTO NA PRAWACH POWIATU City with powiat status							
Szczecin	745,9	609,6	17982	17929	14467,3	35,3	105,8
PODREGION SZCZECIŃSKI	2068,0	1373,7	38822	21960	11647,6	35,5	362,0
SUBREGION							
POWIAT GOLEŃOWSKI	616,6	297,8	9054	4982	2522,8	30,8	63,5
Gminy miejsko-wiejskie Urban-rural gminas							
Goleniów	235,3	148,5	3855	2599	1054,2	30,1	38,7
w tym miasto	75,0	65,7	1810	1810	754,0	33,0	0,7
of which city							
Maszewo	92,0	16,1	1195	473	265,6	30,7	2,2
w tym miasto	18,2	14,7	447	443	97,4	29,6	0,5
of which city							
Nowogard	136,6	29,5	1991	751	876,4	35,1	17,0
w tym miasto	49,4	27,7	1098	695	710,6	41,7	0,5
of which city							
Gminy wiejskie Rural gminas							
Osina	54,2	29,1	429	276	81,6	27,4	2,2
Przybiernów	39,5	8,8	724	281	113,0	21,5	3,1
Stepnica	59,0	65,8	860	602	132,0	26,8	0,2
POWIAT GRYFIŃSKI	600,1	310,3	10598	5181	2710,5	32,1	137,5
Gminy miejsko-wiejskie Urban-rural gminas							
Cedynia	73,3	15,8	826	298	173,7	38,8	12,8
w tym miasto	7,4	5,7	183	208	60,3	34,9	2,5
of which city							
Chojna	97,1	27,3	1677	605	460,4	32,7	20,9
w tym miasto	30,6	20,4	565	471	280,9	38,2	2,7
of which city							
Gryfino	150,5	116,0	2823	1958	1138,7	35,4	43,9
w tym miasto	57,7	58,7	1481	1216	903,0	41,6	5,2
of which city							
Mieszkowice	78,8	72,3	1165	852	178,1	23,8	5,1
w tym miasto	11,2	18,1	601	601	88,5	24,5	1,0
of which city							
Moryń	33,7	14,4	698	285	132,2	29,8	16,0
w tym miasto	6,5	4,7	272	208	56,0	34,0	2,4
of which city							
Trzcińsko-Zdrój	30,5	18,2	800	451	183,1	32,2	17,5
w tym miasto	15,4	15,9	352	392	94,0	38,0	8,0
of which city							

^a Sieć rozdzielcza i kolektory. ^b Do kanalizacji miejskiej.

^a Distribution network and collectors. ^b To urban sewerage.

TABL. 1 /30/. **WODOCIĄGI I KANALIZACJA W 2011 R. (dok.)**
WATER-LINE AND SEWERAGE SYSTEMS IN 2011 (cont.)

WYSZCZEGÓLNIENIE SPECIFICATION	Sieć w km Network in km		Połączenia prowadzące do budynków mieszkalnych i zbiorowego zamieszkania Connections leading to residential buildings and collective accommodation facilities		Zużycie wody z wodociągów w gospodarstwach domowych Consumption of water from water – line systems in households		Ścieki od- prowadzone w dam ^{3 b} Waste water discharged in dam ^{3 b}
	wodociągowa rozdzielcza water – line distribution	kanalizacyjna ^a sewerage ^a	wodociągowe water – line system	kanalizacyjne sewerage system	w dam ³ in dam ³	na 1 miesz- kańca w m ³ per capita in m ³	
	stan w dniu 31 XII		as of 31 XII				
PODREGION SZCZECIŃSKI (dok.) SUBREGION (cont.)							
POWIAT GRYFIŃSKI (dok.)							
Gminy wiejskie Rural gminas							
Banie	49,1	23,8	893	325	190,6	28,9	1,7
Stare Czarnowo	31,9	11,5	542	199	115,3	29,9	5,9
Widuchowa	55,2	11,0	1174	208	138,4	24,7	13,6
POWIAT KAMIENSKI	385,5	174,6	7399	4584	1856,6	38,3	84,1
Gminy miejsko-wiejskie Urban-rural gminas							
Dziwnów	58,0	25,2	725	730	261,2	63,5	11,4
w tym miasto	25,0	7,2	414	396	183,8	64,2	0,4
of which city							
Golczewo	64,5	22,3	1341	718	254,4	41,8	4,3
w tym miasto	12,9	13,2	628	612	108,0	39,2	0,3
of which city							
Kamień Pomorski	62,9	39,5	2133	1622	444,1	30,3	7,4
w tym miasto	30,1	28,0	1178	1173	296,3	31,9	0,5
of which city							
Międzyzdroje	30,3	32,1	726	701	321,1	47,8	9,2
w tym miasto	18,9	16,6	494	479	282,6	50,4	6,7
of which city							
Wolin	114,5	40,5	1783	641	383,2	30,6	51,4
w tym miasto	15,7	13,1	462	430	133,1	26,6	1,2
of which city							
Gmina wiejska Rural gmina							
Świerżno	55,3	15,0	691	172	192,6	44,3	0,4
POWIAT POLICKI	358,5	483,6	9032	5408	2993,8	41,8	61,5
Gminy miejsko-wiejskie Urban-rural gminas							
Nowe Warpno	19,3	17,1	360	190	59,7	35,1	11,0
w tym miasto	9,9	17,1	229	190	39,9	31,9	2,0
of which city							
Police	155,6	146,8	3815	1976	1338,0	31,8	37,1
w tym miasto	77,7	84,4	1933	1347	1078,5	31,8	9,0
of which city							
Gminy wiejskie Rural gminas							
Dobra (Szczecińska)	138,4	242,0	3819	2314	1061,8	62,2	3,6
Kołbaskowo	45,2	77,7	1038	928	534,3	49,1	9,9
MIASTO NA PRAWACH POWIATU							
<i>City with powiat status</i>							
Świnoujście	107,3	107,4	2739	1805	1563,9	37,7	15,4

^a Sieć rozdzielcza i kolektory. ^b Do kanalizacji miejskiej.

^a Distribution network and collectors. ^b To urban sewerage.

TABL. 2 /31/. **SIEĆ GAZOWA ORAZ ODBIORCY I ZUŻYCIE GAZU Z SIECI W GOSPODARSTWACH DOMOWYCH W 2011 R.**
GAS-LINE SYSTEM AS WELL AS CONSUMERS AND CONSUMPTION OF GAS FROM GAS-LINE SYSTEM IN HOUSEHOLDS IN 2011

WYSZCZEGÓLNIENIE SPECIFICATION	Sieć gazowa w km Gas line network in km	Połączenia prowadzące do budynków ^a Connections leading to buildings ^a	Odbiorcy gazu z sieci ^b Consumers of gas from gas - line system ^b	Zużycie gazu z sieci ^c Consumption of gas from gas - line system ^c	
				stan w dniu 31 XII as of 31 XII	w dm ³ in dm ³
WOJEWÓDZTWO VOIVODSHIP	6448,7	100881	371330	229845,1	133,4
Podregiony: Subregions:					
Koszaliński	2488,7	32341	111761	87202,2	144,2
Powiaty: Powiats:					
białogardzki	185,6	1569	2884	4258,7	86,2
drawski	226,5	3076	9937	6240,2	106,0
kołobrzeski	535,7	6468	18218	21025,9	264,8
koszaliński	382,5	3940	4850	6830,4	104,3
stawieński	143,6	2759	8469	6003,5	103,2
szczecinecki	333,0	2852	13714	6897,3	86,7
świdwiński	262,2	2004	5864	5080,7	103,1
walecki	160,1	2314	9248	4639,7	84,3
m. Koszalin	259,6	7359	38577	26225,8	239,9
Stargardzki	1718,0	23617	62130	34473,4	90,5
Powiaty: Powiats:					
choszczeński	299,4	4018	7745	4384,5	86,8
gryficki	309,2	4881	11846	10258,8	165,6
łobeski	108,1	1603	3237	2780,9	72,3
myśliborski	319,6	3369	9594	4609,0	67,7
pyrzycki	256,3	3253	5549	2940,1	72,0
stargardzki	425,4	6493	24159	9500,1	78,6
M. Szczecin	873,1	21281	138355	66726,9	162,8
m. Szczecin	873,1	21281	138355	66726,9	162,8
Szczeciński	1368,9	23642	59084	41442,6	126,4
Powiaty: Powiats:					
goleniowski	447,8	6544	14827	11486,5	140,4
gryfiński	146,5	2655	7820	2695,1	32,0
kamieński	262,9	2981	4521	3795,9	78,3
policki	401,6	8919	18499	15962,5	222,6
m. Świnoujście	110,2	2543	13417	7502,6	180,7

^a Łącznie z połączeniami prowadzącymi do budynków niemieszkalnych. ^b Bez korzystających z gazomierzy zbiorczych. ^c W jednostkach naturalnych, według których następuje rozliczenie z odbiorcami. ^d Do przeliczeń przyjęto ludność ogółem bez wyodrębnienia jej w tych miastach i wsiach, w których ta sieć istniała.

^a Including connections leading to non-residential buildings. ^b Excluding gas consumers using collective gasmeters. ^c Consumption of gas in natural units on the basis of which settlements with clients occur. ^d Population total excluding its separation in those urban areas and rural areas in which network existed.

TABL. 3 /32/. **ODBIORCY ORAZ ZUŻYCIE ENERGII ELEKTRYCZNEJ W GOSPODARSTWACH DOMOWYCH W 2011 R.**
CONSUMERS AND CONSUMPTION OF ELECTRICITY IN HOUSEHOLDS
IN 2011

WYSZCZEGÓLNIENIE SPECIFICATION	Odbiorcy energii elektrycznej ^a Consumers of electricity ^a	Zużycie energii elektrycznej Consumption of electricity		
		w GW·h in GW·h	na 1 mieszkańca per capita	na 1 odbiorcę ^b per consumer ^b
			w kW·h in kW·h	
WOJEWÓDZTWO VOIVODSHIP	624925	1208,9	701,6	1934,5
Podregiony: Subregions:				
Koszaliński	216364	388,6	642,8	1795,8
Powiaty: Powiats:				
białogardzki	17037	33,5	680,0	1967,9
drawski	20751	39,3	668,5	1895,0
kołobrzeski	30641	61,1	768,8	1995,6
koszaliński	19831	53,0	806,4	2672,3
sławieński	19148	42,9	737,9	2239,0
szczecinecki	27916	52,6	661,4	1884,9
świdwiński	16622	31,1	632,3	1870,9
wałeckie	20483	34,0	617,4	1657,7
m. Koszalin	43935	80,3	735,5	1828,6
Stargardzki	128638	239,4	629,4	1860,6
Powiaty: Powiats:				
choszczeński	17114	31,0	614,8	1808,6
gryficki	21249	42,2	682,1	1985,0
łobeski	13669	23,2	603,4	1695,3
myśliborski	22870	46,6	684,8	2036,1
pyrzycki	12992	23,8	583,4	1830,9
stargardzki	40744	72,7	601,3	1784,1
M. Szczecin	164890	305,3	745,4	1851,7
m. Szczecin	164890	305,3	745,3	1851,7
Szczeciński	115033	236,4	719,8	2055,1
Powiaty: Powiats:				
goleniowski	26606	53,7	655,8	2019,9
gryfiński	27408	56,2	909,3	2051,5
kamieński	19708	43,2	892,0	2190,1
policki	24127	53,3	736,8	2208,8
m. Świnoujście	17184	30,0	722,0	1744,4

^a Stan w dniu 31 XII. ^b Do przeliczeń przyjęto przeciętną liczbę odbiorców w roku.

^a As of 31 XII. ^b The average number of consumers during the year was used in calculations.

TABL. 4 /33/. ZASOBY MIESZKANIOWE NA PODSTAWIE SPISÓW
DWELLING STOCKS BASED ON CENSUS DATA

WYSZCZEGÓLNIENIE SPECIFICATION		Mieszkania w tys. Dwellings in thous.	Przeciętna liczba izb w mieszkaniu Average number of rooms per dwelling	Przeciętna powierzchnia użytkowa 1 mieszkania w m ² Average useful floor area per dwelling in m ²
WOJEWÓDZTWO	2002	560,7	3,7	64,8
VOIVODSHIP	2011	614,4	3,7	66,4
miasta	2002	409,4	3,6	60,7
urban areas	2011	452,5	3,6	61,8
wieś	2002	151,3	4,0	76,0
rural areas	2011	161,9	4,1	79,6
POWIATY: Powiats:				
białogardzki	2002	15,7	3,7	65,7
	2011	16,3	3,8	67,7
miasta	2002	10,3	3,6	61,5
urban areas	2011	11,7	3,7	63,8
wieś	2002	5,4	3,8	73,9
rural areas	2011	4,6	4,0	77,4
choszczeński	2002	15,6	3,8	66,0
	2011	16,1	3,8	67,1
miasta	2002	7,9	3,7	61,3
urban areas	2011	8,2	3,8	62,3
wieś	2002	7,7	3,8	70,7
rural areas	2011	7,9	3,9	72,2
drawski	2002	18,5	3,8	66,9
	2011	19,4	3,8	68,3
miasta	2002	11,8	3,7	63,6
urban areas	2011	12,7	3,8	64,8
wieś	2002	6,7	3,9	72,7
rural areas	2011	6,7	3,9	74,7
goleniowski	2002	24,0	3,8	67,9
	2011	26,1	3,9	70,4
miasta	2002	13,9	3,7	62,3
urban areas	2011	15,0	3,7	63,5
wieś	2002	10,1	3,9	75,6
rural areas	2011	11,2	4,1	80,3
gryficki	2002	19,1	3,9	69,8
	2011	20,3	4,0	71,8
miasta	2002	10,2	3,7	63,1
urban areas	2011	10,6	3,7	64,0
wieś	2002	8,9	4,1	77,5
rural areas	2011	9,7	4,2	80,9
gryfiński	2002	25,1	3,8	67,2
	2011	26,3	3,9	69,3
miasta	2002	12,4	3,7	60,9
urban areas	2011	13,3	3,7	62,0
wieś	2002	12,7	3,9	73,3
rural areas	2011	13,0	4,1	76,8

TABL. 4 /33/. ZASOBY MIESZKANIOWE NA PODSTAWIE SPISÓW (cd.)
 DWELLING STOCKS BASED ON CENSUS DATA (cont.)

WYSZCZEGÓLNIENIE SPECIFICATION		Mieszkania w tys. Dwellings In thous.	Przeciętna liczba izb w mieszkaniu Average number of rooms per dwelling	Przeciętna powierzchnia użytkowa 1 mieszkania w m ² Average useful floor area per dwelling in m ²
POWIATY (cd): Powiats (cont.):				
kamieński	2002	16,4	3,9	71,0
	2011	18,9	4,0	73,8
miasta	2002	8,4	3,7	65,7
urban areas	2011	11,1	3,9	68,0
wieś	2002	8,0	4,1	76,6
rural areas	2011	7,8	4,3	81,9
kołobrzegi	2002	25,9	3,9	71,2
	2011	31,6	4,0	73,1
miasta	2002	17,1	3,6	63,2
urban areas	2011	22,0	3,7	64,8
wieś	2002	8,8	4,4	86,6
rural areas	2011	9,6	4,6	91,3
koszaliński	2002	18,2	4,1	78,3
	2011	19,6	4,3	81,8
miasta	2002	4,3	3,7	66,1
urban areas	2011	4,4	3,8	68,3
wieś	2002	13,9	4,2	82,1
rural areas	2011	15,5	4,4	86,0
łobeski	2002	12,5	3,7	65,7
	2011	12,6	3,8	67,3
miasta	2002	6,7	3,7	63,4
urban areas	2011	6,9	3,8	64,7
wieś	2002	5,8	3,7	68,4
rural areas	2011	5,7	3,7	70,5
myśliborski	2002	21,0	3,9	66,9
	2011	21,6	3,9	68,6
miasta	2002	13,1	3,8	61,7
urban areas	2011	13,8	3,8	62,9
wieś	2002	7,8	4,0	75,6
rural areas	2011	7,8	4,2	78,8
policki	2002	18,8	3,8	69,3
	2011	24,9	3,9	73,6
miasta	2002	10,9	3,6	58,8
urban areas	2011	11,4	3,6	59,2
wieś	2002	7,9	4,1	83,8
rural areas	2011	13,5	4,4	92,8
pyrzycki	2002	11,9	3,7	66,8
	2011	12,4	3,9	70,0
miasta	2002	5,5	3,7	61,6
urban areas	2011	5,8	3,7	63,4
wieś	2002	6,4	3,8	71,3
rural areas	2011	6,6	4,0	75,9

TABL. 4 /33/. ZASOBY MIESZKANIOWE NA PODSTAWIE SPISÓW (dok.)
DWELLING STOCKS BASED ON CENSUS DATA (cont.)

WYSZCZEGÓLNIENIE SPECIFICATION		Mieszkania w tys. Dwellings In thous.	Przeciętna liczba izb w mieszkaniu Average number of rooms per dwelling	Przeciętna powierzchnia użytkowa 1 mieszkania w m ² Average useful floor area per dwelling in m ²
POWIATY (dok): Powiats (cont.):				
ślawieński	2002	17,2	4,0	75,7
	2011	17,7	4,2	78,3
miasta	2002	9,2	3,8	67,5
urban areas	2011	9,5	3,9	68,7
wieś	2002	8,1	4,2	85,0
rural areas	2011	8,2	4,4	89,4
stargardzki	2002	37,2	3,7	62,6
	2011	39,9	3,7	63,9
miasta	2002	26,0	3,6	59,1
urban areas	2011	27,8	3,6	59,8
wieś	2002	11,1	3,8	70,9
rural areas	2011	12,1	3,9	73,7
szczecinecki	2002	26,3	3,7	64,1
	2011	27,5	3,7	65,0
miasta	2002	17,9	3,6	59,2
urban areas	2011	19,3	3,6	60,5
wieś	2002	8,4	3,9	74,8
rural areas	2011	8,2	4,0	75,4
świdwiński	2002	15,8	3,7	66,2
	2011	16,2	3,8	67,9
miasta	2002	8,6	3,6	60,7
urban areas	2011	8,9	3,6	61,8
wieś	2002	7,2	3,9	72,7
rural areas	2011	7,3	4,0	75,3
wąlecki	2002	17,6	3,7	65,6
	2011	18,4	3,8	67,7
miasta	2002	11,2	3,7	64,4
urban areas	2011	11,8	3,8	65,6
wieś	2002	6,4	3,7	67,7
rural areas	2011	6,6	3,8	71,3
MIASTA NA PRAWACH POWIATU: Cities with powiat status:				
Koszalin	2002	39,0	3,5	59,3
	2011	42,9	3,6	60,5
Szczecin	2002	149,8	3,5	59,5
	2011	165,6	3,5	60,3
Świnoujście	2002	15,4	3,5	58,7
	2011	19,8	3,5	60,1

TABL. 5 /34/. **WYPOSAŻENIE MIESZKAŃ W INSTALACJE ^a W 2011 R.**
Stan w dniu 31 III
DWELLINGS FITTED WITH INSTALLATIONS ^a IN 2011
As of 31 III

WYSZCZEGÓLNIENIE SPECIFICATION	Mieszkania Dwellings						
	Ogółem w tys. Total in thous.	w tym wyposażone w: of that fitted with:					
		wodociąg water-line system	ustęp lavatory	łazienkę bathroom	ciepłą wodę bieżąca hot water	centralne ogrzewanie central heating	gaz z sieci gas from gas-line system
		w % ogółu mieszkań		in % of total dwellings			
WOJEWÓDZTWO VOIVODSHIP	614,4	99,3	98,9	98,0	86,9	83,6	66,4
POWIATY: POWIATS:							
białogardzki	16,3	98,9	98,2	96,8	70,2	72,6	13,2
choszczeński	16,1	98,6	97,8	96,2	81,6	78,0	47,4
drawski	19,4	98,8	98,3	96,4	79,6	75,1	53,1
goleniowski	26,1	98,8	98,3	97,3	85,7	80,6	55,8
gryficki	20,3	98,8	98,3	97,1	81,3	78,6	60,0
gryfiński	26,3	99,1	98,6	97,1	83,1	77,9	32,3
kamieński	18,9	99,1	98,8	97,9	87,5	80,5	21,1
kołobrzegi	31,6	99,6	99,4	99,0	92,9	92,4	71,5
koszaliński	19,9	98,5	97,8	96,5	83,6	74,2	17,9
łobeski	12,6	98,1	97,1	95,7	74,6	71,5	21,2
myśliborski	21,6	98,6	97,8	95,5	82,4	76,4	45,8
policki	24,9	99,7	99,5	99,1	90,7	89,9	80,1
pyrzycki	12,4	98,9	98,3	96,9	77,6	81,5	41,8
ślawieński	17,7	98,8	98,1	96,2	80,0	77,0	49,9
stargardzki	39,9	99,3	99,0	98,1	86,1	84,4	64,3
szczecinecki	27,5	99,0	98,5	96,8	83,0	80,0	54,1
świdwiński	16,2	98,5	97,9	96,0	77,1	74,8	34,6
walecki	18,4	99,1	98,7	97,2	85,7	80,8	53,6
MIASTA NA PRAWACH POWIATU Cities with powiat status							
Koszalin	42,9	99,9	99,8	99,6	94,4	92,7	95,9
Szczecin	165,6	99,9	99,7	99,5	92,2	88,1	97,3
Świnoujście	19,8	99,8	99,7	99,5	91,8	95,2	91,4

^a Dane Narodowego Spisu Powszechnego Ludności i Mieszkań 2011.

^a Data of the National Population and Housing Census 2011.

TABL. 6 /35/. **BUDYNKI NOWE ODDANE DO UŻYTKOWANIA W 2011 R.**
NEW BUILDINGS COMPLETED IN 2011

WYSZCZEGÓLNIENIE SPECIFICATION	Budynki oddane do użytkowania <i>Buildings completed</i>				Kubatura w m ³ <i>Cubic volume in m³</i>			
	ogółem <i>grand total</i>	w tym mieszkalne <i>of which residential</i>	budownictwo indywidualne <i>private construction</i>		ogółem <i>grand total</i>	w tym budynków mieszkal- nych <i>of which residential buildings</i>	budownictwo indywidualne <i>private construction</i>	
			razem <i>total</i>	w tym mieszkalne <i>of which residential</i>			razem <i>total</i>	w tym budynków mieszkal- nych <i>of which residential buildings</i>
WOJEWÓDZTWO VOIVODSHIP	3975	2851	3406	2561	5128080	2646721	2466395	1812605
Podregiony: Subregions:								
Koszaliński	1649	1089	1488	1021	1436812	855345	925590	699122
Powiaty: <i>Powiats:</i>								
białogardzki	101	63	94	62	83062	42946	56328	38534
drawski	153	93	122	76	116100	64515	69892	48165
kołobrzeski	191	149	174	145	248759	164993	160822	148416
koszaliński	417	293	407	290	266370	175263	230034	167372
sławieński	324	161	308	158	144022	83576	106733	82009
szczecinecki	130	88	115	87	138653	64806	103370	59767
świdwiński	53	38	45	35	48713	29458	34224	24186
wałecki	128	75	116	71	130284	63214	67566	46413
m. Koszalin	152	129	107	97	260849	166574	96621	84260
Stargardzki	833	544	714	512	788681	384260	483202	319011
Powiaty: <i>Powiats:</i>								
choszczeński	76	52	72	52	67011	33523	41109	33523
gryficki	203	104	150	98	149517	68503	92279	51175
łobeski	60	31	53	29	134411	34098	43216	17580
myśliborski	140	85	123	82	92332	56474	69816	52928
pyrzycki	75	56	70	55	85637	37896	70579	32926
stargardzki	279	216	246	196	259773	153766	166203	130879
M. Szczecin	389	309	219	200	1510719	653130	234294	208680
m. Szczecin	389	309	219	200	1510719	653130	234294	208680
Szczeciński	1104	909	985	828	1391868	753986	823309	585792
Powiaty: <i>Powiats:</i>								
goleniowski	247	190	236	187	425972	131534	307110	126876
gryfiński	182	134	173	134	191871	83326	100802	83326
kamieński	158	140	146	128	103514	98333	86147	80966
policki	476	415	398	352	488238	400693	306176	274402
m. Świnoujście	41	30	32	27	182273	40100	23074	20222

TABL. 7 /36/. MIESZKANIA ODDANE DO UŻYTKOWANIA W 2011 R.
DWELLINGS COMPLETED IN 2011

WYSZCZEGÓLNIENIE SPECIFICATION	Ogółem Total				W tym w budynkach indywidualnych Of which in private buildings			
	mieszkania dwellings	izby rooms	powierzchnia użytkowa w m ² usable floor space in m ²		miesz- kania dwell- ings	izby rooms	powierzchnia użytkowa w m ² usable floor space in m ²	
			mieszkań dwellings	przeciętna 1 mieszkania average per dwelling			mieszkań dwellings	przeciętna 1 mieszkania average per dwelling
WOJEWÓDZTWO VOIVODSHIP	5966	24117	577820	96,9	2899	15428	393384	135,7
PODREGION KOSZALIŃSKI SUBREGION	1820	7928	190164	104,5	1129	5999	151971	134,6
POWIAT BIAŁOGARDZKI	85	418	9630	113,3	64	359	8648	135,1
Gmina miejska Urban gmina								
Białogard	60	281	6535	108,9	39	222	5553	142,4
Gminy miejsko-wiejskie Urban-rural gminas								
Karlıno	7	38	903	129,0	7	38	903	129,0
w tym miasto of which city	5	30	678	135,6	5	30	678	135,6
Tychowo	8	42	911	113,9	8	42	911	113,9
w tym miasto of which city	5	25	544	108,8	5	25	544	108,8
Gmina wiejska Rural gmina								
Białogard	10	57	1281	128,1	10	57	1281	128,1
POWIAT DRAWSKI	152	624	14208	93,5	81	427	10692	132,0
Gminy miejsko-wiejskie Urban-rural gminas								
Czaplinek	17	90	2152	126,6	17	90	2152	126,6
w tym miasto of which city	11	53	1207	109,7	11	53	1207	109,7
Drawsko Pomorskie	18	90	2228	123,8	15	83	2060	137,3
w tym miasto of which city	16	79	1984	124,0	13	72	1816	139,7
Kalisz Pomorski	40	126	2481	62,0	8	44	1036	129,5
w tym miasto of which city	37	109	2150	58,1	7	39	956	136,6
Złocień	64	253	5721	89,4	28	145	3818	136,4
w tym miasto of which city	61	232	5188	85,0	25	124	3285	131,4
Gminy wiejskie Rural gminas								
Ostrowice	4	18	498	124,5	4	18	498	124,5
Wierzchowo	9	47	1128	125,3	9	47	1128	125,3
POWIAT KOŁOBRZESKI	361	1512	37911	105,0	271	1299	33310	122,9
Gmina miejska Urban gmina								
Kołobrzeg	168	458	11656	69,4	98	316	8144	83,1
Gmina miejsko-wiejska Urban-rural gmina								
Gościno	9	53	1423	158,1	9	53	1423	158,1
w tym miasto of which city	6	34	865	144,2	6	34	865	144,2
Gminy wiejskie Rural gminas								
Dygowo	11	58	1633	148,5	11	58	1633	148,5
Kołobrzeg	111	592	14776	133,1	111	592	14776	133,1
Rymań	6	28	619	103,2	6	28	619	103,2
Siemyśl	10	55	1455	145,5	9	48	1300	144,4
Ustronie Morskie	46	268	6349	138,0	27	204	5415	200,6

TABL. 7 /36/. MIESZKANIA ODDANE DO UŻYTKOWANIA W 2011 R. (cd.)
DWELLINGS COMPLETED IN 2011 (cont.)

WYSZCZEGÓLNIENIE SPECIFICATION	Ogółem Total				W tym w budynkach indywidualnych Of which in private buildings			
	mieszkania dwellings	izby rooms	powierzchnia użytkowa w m ² usable floor space in m ²		mieszkania dwellings	izby rooms	powierzchnia użytkowa w m ² usable floor space in m ²	
			mieszkań dwellings	przeciętna 1 mieszkania average per dwelling			mieszkań dwellings	przeciętna 1 mieszkania average per dwelling
PODREGION KOSZALIŃSKI (cd.) SUBREGION (cont.)								
POWIAT KOSZALIŃSKI	306	1636	38533	125,9	241	1460	35726	148,2
Gminy miejsko-wiejskie Urban-rural gminas								
Bobolice	7	38	1063	151,9	7	38	1063	151,9
w tym miasto	4	21	659	164,8	4	21	659	164,8
of which city								
Polanów	12	67	1659	138,3	12	67	1659	138,3
w tym miasto	8	45	1063	132,9	8	45	1063	132,9
of which city								
Sianów	32	176	4076	127,4	30	172	4006	133,5
w tym miasto	8	42	1021	127,6	8	42	1021	127,6
of which city								
Gminy wiejskie Rural gminas								
Będzino	22	129	2786	126,6	22	129	2786	126,6
Biesiekierz	49	282	6425	131,1	49	282	6425	131,1
Manowo	46	177	4048	88,0	20	112	2880	144,0
Mielno	64	318	6898	107,8	27	211	5329	197,4
Świeszyno	74	449	11578	156,5	74	449	11578	156,5
POWIAT SŁAWIEŃSKI	182	799	17846	98,1	139	699	15956	114,8
Gminy miejskie Urban gminas								
Darłowo	66	229	5236	79,3	28	145	3606	128,8
Sławno	12	47	1063	88,6	12	47	1063	88,6
Gminy wiejskie Rural gminas								
Darłowo	62	296	6521	105,2	62	296	6521	105,2
Malechowo	14	83	1923	137,4	14	83	1923	137,4
Postomino	13	73	1664	128,0	13	73	1664	128,0
Sławno	15	71	1439	95,9	10	55	1179	117,9
POWIAT SZCZECINECKI	104	571	14597	140,4	85	512	13591	159,9
Gmina miejska Urban gmina								
Szczecinek	68	354	9509	139,8	49	295	8503	173,5
Gminy miejsko-wiejskie Urban-rural gminas								
Barwice	2	12	231	115,5	2	12	231	115,5
w tym miasto	1	7	134	134,0	1	7	134	134,0
of which city								
Biały Bór	9	57	1313	145,9	9	57	1313	145,9
w tym miasto	4	26	542	135,5	4	26	542	135,5
of which city								
Borne Sulinowo	6	33	731	121,8	6	33	731	121,8
w tym miasto	-	-	-	-	-	-	-	-
of which city								
Gminy wiejskie Rural gminas								
Grzmiąca	4	24	545	136,3	4	24	545	136,3
Szczecinek	15	91	2268	151,2	15	91	2268	151,2

TABL. 7 /36/. MIESZKANIA ODDANE DO UŻYTKOWANIA W 2011 R. (cd.)
DWELLINGS COMPLETED IN 2011 (cont.)

WYSZCZEGÓLNIENIE SPECIFICATION	Ogółem Total				W tym w budynkach indywidualnych Of which in private buildings			
	mieszkania dwellings	izby rooms	powierzchnia użytkowa w m ² usable floor space in m ²		mieszkania dwellings	izby rooms	powierzchnia użytkowa w m ² usable floor space in m ²	
			mieszkań dwellings	przeciętna 1 mieszkania average per dwelling			mieszkań dwellings	przeciętna 1 mieszkania average per dwelling
PODREGION STARGARDZKI (cd.) SUBREGION (cont.)								
POWIAT CHOSZCZEŃSKI (dok.)								
Gminy miejsko-wiejskie (dok.) Urban-rural gminas (cont.)								
Pelczyce	6	33	972	162,0	6	33	972	162,0
w tym miasto	4	21	485	121,3	4	21	485	121,3
<i>of which city</i>								
Recz	3	17	682	227,3	3	17	682	227,3
w tym miasto	3	17	682	227,3	3	17	682	227,3
<i>of which city</i>								
Gminy wiejskie Rural gminas								
Bierzwnik	2	13	328	164,0	2	13	328	164,0
Krzęcin	2	8	178	89,0	2	8	178	89,0
POWIAT GRYPICKI	156	581	13607	87,2	87	436	10396	119,5
Gminy miejsko-wiejskie Urban-rural gminas								
Gryfice	48	241	5781	120,4	48	241	5781	120,4
w tym miasto	28	132	3104	110,9	28	132	3104	110,9
<i>of which city</i>								
Płoty	5	26	640	128,0	5	26	640	128,0
w tym miasto	3	16	409	136,3	3	16	409	136,3
<i>of which city</i>								
Trzebiatów	44	113	2661	60,5	11	50	1205	109,5
w tym miasto	38	90	2159	56,8	5	27	703	140,6
<i>of which city</i>								
Gminy wiejskie Rural gminas								
Brojce	1	4	121	121,0	1	4	121	121,0
Karnice	7	37	766	109,4	7	37	766	109,4
Rewal	51	160	3638	71,3	15	78	1883	125,5
POWIAT ŁOBESKI	114	411	9784	85,8	39	200	5305	136,0
Gminy miejsko-wiejskie Urban-rural gminas								
Dobra	5	26	806	161,2	5	26	806	161,2
w tym miasto	5	26	806	161,2	5	26	806	161,2
<i>of which city</i>								
Łobez	68	240	5115	75,2	17	86	2491	146,5
w tym miasto	65	225	4788	73,7	14	71	2164	154,6
<i>of which city</i>								
Resko	9	46	1034	114,9	9	46	1034	114,9
w tym miasto	4	20	473	118,3	4	20	473	118,3
<i>of which city</i>								
Węgorzyno	31	95	2706	87,3	7	38	851	121,6
w tym miasto	26	67	2086	80,2	2	10	231	115,5
<i>of which city</i>								
Gmina wiejska Rural gmina								
Radowo Małe	1	4	123	123,0	1	4	123	123,0

TABL. 7 /36/. MIESZKANIA ODDANE DO UŻYTKOWANIA W 2011 R. (dok.)
 DWELLINGS COMPLETED IN 2011 (cont.)

WYSZCZEGÓLNIENIE SPECIFICATION	Ogółem Total				W tym w budynkach indywidualnych Of which in private buildings			
	mieszkania dwellings	izby rooms	powierzchnia użytkowa w m ² usable floor space in m ²		mieszkania dwellings	izby rooms	powierzchnia użytkowa w m ² usable floor space in m ²	
			mieszkań dwellings	przeciętna 1 mieszkania average per dwelling			mieszkań dwellings	przeciętna 1 mieszkania average per dwelling
PODREGION SZCZECIŃSKI (dok.) SUBREGION (cont.)								
POWIAT GRYFIŃSKI (dok.)								
Gminy miejsko-wiejskie (dok.) Urban-rural gminas (cont.)								
Moryń	10	57	1299	129,9	10	57	1299	129,9
w tym miasto	3	17	407	135,7	3	17	407	135,7
of which city								
Trzcieńsko-Zdrój	5	31	603	120,6	5	31	603	120,6
w tym miasto	–	–	–	–	–	–	–	–
of which city								
Gminy wiejskie Rural gminas								
Banie	6	32	654	109,0	6	32	654	109,0
Stare Czarnowo	10	61	1546	154,6	10	61	1546	154,6
Widuchowa	5	31	564	112,8	5	31	564	112,8
POWIAT KAMIENSKI	224	1026	24270	108,3	139	795	20211	145,4
Gminy miejsko-wiejskie Urban-rural gminas								
Dziwnów	70	252	4849	69,3	12	87	1977	164,8
w tym miasto	3	32	756	252,0	3	32	756	252,0
of which city								
Golczewo	13	80	2072	159,4	13	80	2072	159,4
w tym miasto	6	40	1057	176,2	6	40	1057	176,2
of which city								
Kamień Pomorski ...	67	261	6927	103,4	47	220	6108	130,0
w tym miasto	52	182	4855	93,4	32	141	4036	126,1
of which city								
Międzyzdroje	22	154	3647	165,8	15	129	3279	218,6
w tym miasto	18	126	2838	157,7	11	101	2470	224,5
of which city								
Wolin	39	207	5168	132,5	39	207	5168	132,5
w tym miasto	11	55	1342	122,0	11	55	1342	122,0
of which city								
Gmina wiejska Rural gmina								
Świerżno	13	72	1607	123,6	13	72	1607	123,6
POWIAT POLICKI ...	793	3480	81934	103,3	387	2278	56104	145,0
Gminy miejsko-wiejskie Urban-rural gminas								
Nowe Warpno	–	–	–	–	–	–	–	–
w tym miasto	–	–	–	–	–	–	–	–
of which city								
Police	164	633	14505	88,4	69	391	9625	139,5
w tym miasto	114	321	6893	60,5	19	79	2013	105,9
of which city								
Gminy wiejskie Rural gminas								
Dobra (Szczecińska)	499	2337	56112	112,4	284	1672	40859	143,9
Kołbaskowo	130	510	11317	87,1	34	215	5620	165,3
MIASTO NA PRAWACH POWIATU								
<i>City with powiat status</i>								
Świnoujście	136	384	10044	73,9	34	184	4911	144,4

DZIAŁ VII. EDUKACJA I WYCHOWANIE
CHAPTER VII. EDUCATION

TABL. 1 /37/. SZKOŁY PODSTAWOWE DLA DZIECI I MŁODZIEŻY^a
W ROKU SZKOLNYM 2011/12
PRIMARY SCHOOLS FOR CHILDREN AND YOUTH^a
IN THE 2011/12 SCHOOL YEAR

WYSZCZEGÓLNIENIE SPECIFICATION	Szkoły Schools	Pomieszczenia szkolne Classrooms	Oddziały Sections	Uczniowie Pupils	Absolwenci ^b Graduates ^b
WOJEWÓDZTWO VOIVODSHIP	464	7062	4914	92661	15657
PODREGION KOSZALIŃSKI ... SUBREGION	185	2600	1853	33540	5800
POWIAT BIAŁOGARDZKI	12	180	129	2811	549
Gmina miejska <i>Urban gmina</i>					
Białogard	3	46	52	1326	280
Gminy miejsko-wiejskie <i>Urban-rural gminas</i>					
Karlino	4	60	36	640	117
Tychowo	2	36	18	431	66
Gmina wiejska <i>Rural gmina</i>					
Białogard	3	38	23	414	86
POWIAT DRAWSKI	18	261	186	3369	587
Gminy miejsko-wiejskie <i>Urban-rural gminas</i>					
Czaplinek	2	43	37	764	128
Drawsko Pomorskie	6	98	56	930	163
Kalisz Pomorski	3	33	26	476	81
Złocieniec	3	37	37	773	147
Gminy wiejskie <i>Rural gminas</i>					
Ostrowice	2	23	12	162	26
Wierzchowo	2	27	18	264	42
POWIAT KOŁOBRZESKI	22	295	213	4353	735
Gmina miejska <i>Urban gmina</i>					
Kołobrzeg	7	139	115	2634	444
Gmina miejsko-wiejska <i>Urban-rural gmina</i>					
Gościno	2	24	18	342	50
Gminy wiejskie <i>Rural gminas</i>					
Dygowo	3	46	18	344	66
Kołobrzeg	2	26	19	318	51
Rymań	5	26	17	253	53
Siemyśl	2	19	14	256	31
Ustronie Morskie	1	15	12	206	40
POWIAT KOSZALIŃSKI	31	341	222	3647	625
Gminy miejsko-wiejskie <i>Urban-rural gminas</i>					
Bobolice	5	58	40	602	110
Polanów	5	54	39	596	109
Sianów	6	68	45	764	150
Gminy wiejskie <i>Rural gminas</i>					
Będzino	4	33	25	499	67
Biesiekierz	3	41	20	321	44

^a Bez szkół specjalnych. ^b Z roku szkolnego 2010/11.

^a Excluding special schools. ^b From 2010/11 school year.

TABL. 1 /37/. SZKOŁY PODSTAWOWE LA DZIECI I MŁODZIEŻY^a
 W ROKU SZKOLNYM 2011/12 (cd.)
 PRIMARY SCHOOLS FOR CHILDREN AND YOUTH^a
 IN THE 2011/12 SCHOOL YEAR (cont.)

WYSZCZEGÓLNIENIE SPECIFICATION	Szkoły Schools	Pomieszczenia szkolne Classrooms	Oddziały Sections	Uczniowie Pupils	Absolwenci ^b Graduates ^b
PODREGION KOSZALIŃSKI (cd.) SUBREGION (cont.)					
POWIAT KOSZALIŃSKI (dok.) Rural gminas (cont.)					
Manowo	2	28	17	329	51
Mielno	2	26	13	225	38
Świeszyno	4	33	23	311	56
POWIAT SŁAWIEŃSKI	25	319	202	3422	568
Gminy miejskie Urban gminas					
Darłowo	2	38	35	693	106
Sławno	2	46	31	712	132
Gminy wiejskie Rural gminas					
Darłowo	6	63	37	545	95
Malechowo	3	37	22	442	67
Postomino	5	60	35	510	77
Sławno	7	75	42	520	91
POWIAT SZCZECINECKI	29	401	249	4460	785
Gmina miejska Urban gmina					
Szczecinek	6	146	93	2126	392
Gminy miejsko-wiejskie Urban-rural gminas					
Barwice	3	43	29	554	89
Biały Bór	4	37	28	311	39
Borne Sulinowo	4	68	36	576	113
Gminy wiejskie Rural gminas					
Grzmiąca	4	34	24	348	62
Szczecinek	8	73	39	545	90
POWIAT ŚWIDWIŃSKI	15	235	148	2710	449
Gmina miejska Urban gmina					
Świdwin	3	52	40	939	136
Gmina miejsko-wiejska Urban-rural gmina					
Połczyn-Zdrój	4	69	46	808	161
Gminy wiejskie Rural gminas					
Brzeżno	1	16	11	200	41
Rąbino	3	35	21	244	40
Sławoborze	1	26	12	247	39
Świdwin	3	37	18	272	32
POWIAT WAŁECKI	16	223	170	3366	564
Gmina miejska Urban gmina					
Wałcz	3	68	63	1501	242

^a Bez szkół specjalnych. ^b Z roku szkolnego 2010/11.

^a Excluding special schools. ^b From 2010/11 school year.

TABL. 1 /37/. **SZKOŁY PODSTAWOWE DLA DZIECI I MŁODZIEŻY^a**
W ROKU SZKOLNYM 2011/12 (cd.)
PRIMARY SCHOOLS FOR CHILDREN AND YOUTH^a
IN THE 2011/12 SCHOOL YEAR (cont.)

WYSZCZEGÓLNIENIE SPECIFICATION	Szkoły Schools	Pomieszczenia szkolne Classrooms	Oddziały Sections	Uczniowie Pupils	Absolwenci ^b Graduates ^b
PODREGION KOSZALIŃSKI (dok.) SUBREGION (cont.)					
POWIAT WAŁECKI (dok.)					
Gminy miejsko-wiejskie Urban-rural gminas					
Człopa	1	17	14	306	61
Mirostawiec	2	34	24	421	69
Tuczno	3	34	23	314	45
Gmina wiejska Rural gmina					
Wałcz	7	70	46	824	147
MIASTO NA PRAWACH POWIATU City with powiat status					
Koszalin	17	345	334	5402	938
PODREGION STARGARDZKI SUBREGION	115	1767	1181	21796	3711
POWIAT CHOSZCZEŃSKI	19	262	153	2834	510
Gminy miejsko-wiejskie Urban-rural gminas					
Choszczno	6	106	62	1228	217
Drawno	1	21	15	300	58
Pełczyce	4	43	25	495	85
Recz	2	27	19	337	61
Gminy wiejskie Rural gminas					
Bierzwnik	3	28	16	292	49
Krzęcin	3	37	16	182	40
POWIAT GRYFICKI	20	282	199	3638	623
Gminy miejsko-wiejskie Urban-rural gminas					
Gryfice	5	95	72	1359	218
Płoty	5	45	36	606	94
Trzebiatów	3	49	47	896	169
Gminy wiejskie Rural gminas					
Brojce	2	34	14	266	35
Karnice	2	21	12	213	42
Rewal	3	38	18	298	65
POWIAT ŁOBESKI	13	207	126	2280	369
Gminy miejsko-wiejskie Urban-rural gminas					
Dobra	2	31	16	290	43
Łobez	3	45	36	787	133
Resko	4	75	36	527	93
Węgorzyno	2	35	21	431	65
Gmina wiejska Rural gmina					
Radowo Małe	2	21	17	245	35

^a Bez szkół specjalnych. ^b Z roku szkolnego 2010/11.

^a Excluding special schools. ^b From 2010/11 school year.

TABL. 1 /37/. SZKOŁY PODSTAWOWE DLA DZIECI I MŁODZIEŻY^a
 W ROKU SZKOLNYM 2011/12 (cd.)
 PRIMARY SCHOOLS FOR CHILDREN AND YOUTH^a
 IN THE 2011/12 SCHOOL YEAR (cont.)

WYSZCZEGÓLNIENIE SPECIFICATION	Szkoły Schools	Pomieszczenia szkolne Classrooms	Oddziały Sections	Uczniowie Pupils	Absolwenci ^b Graduates ^b
PODREGION STARGARDZKI (dok.) SUBREGION (cont.)					
POWIAT MYŚLIBORSKI	19	307	216	3925	674
Gminy miejsko-wiejskie <i>Urban-rural gminas</i>					
Barlinek	3	60	52	1123	187
Dębno	8	114	75	1279	231
Myślibórz	5	98	66	1115	194
Gminy wiejskie <i>Rural gminas</i>					
Boleszkowice	1	11	10	176	28
Nowogródek Pomorski	2	24	13	232	34
POWIAT PYRZYCKI	13	210	133	2349	387
Gminy miejsko-wiejskie <i>Urban-rural gminas</i>					
Lipiany	1	21	15	323	54
Pyrzyce	5	103	60	1048	165
Gminy wiejskie <i>Rural gminas</i>					
Bielice	1	16	13	238	40
Kozielice	1	15	10	205	33
Przelewo	3	35	22	326	66
Warnice	2	20	13	209	29
POWIAT STARGARDZKI	31	499	354	6770	1148
Gmina miejska <i>Urban gmina</i>					
Stargard Szczeciński	8	222	169	3879	639
Gminy miejsko-wiejskie <i>Urban-rural gminas</i>					
Chociwel	1	16	18	352	52
Dobrzany	1	20	16	307	59
Ińsko	1	16	12	217	33
Suchań	1	20	13	235	44
Gminy wiejskie <i>Rural gminas</i>					
Dolice	6	69	39	542	100
Kobylanka	3	26	18	254	49
Marianowo	2	18	15	223	40
Stara Dąbrowa	2	24	14	231	40
Stargard Szczeciński	6	68	40	530	92
PODREGION M. SZCZECIN SUBREGION	58	1245	876	19516	3105
MIASTO NA PRAWACH POWIATU <i>City with powiat status</i>					
Szczecin	58	1245	876	19516	3105
PODREGION SZCZECIŃSKI SUBREGION	106	1450	1004	17809	3041
POWIAT GOLEŃOWSKI	29	390	281	5073	861
Gminy miejsko-wiejskie <i>Urban-rural gminas</i>					
Goleniów	11	148	116	2187	342
Maszewo	3	44	30	555	91
Nowogard	10	139	87	1519	274

^a Bez szkół specjalnych. ^b Z roku szkolnego 2010/11.

^a Excluding special schools. ^b From 2010/11 school year.

TABL. 1 /37/. SZKOŁY PODSTAWOWE DLA DZIECI I MŁODZIEŻY^a
 W ROKU SZKOLNYM 2011/12 (dok.)
 PRIMARY SCHOOLS FOR CHILDREN AND YOUTH^a
 IN THE 2011/12 SCHOOL YEAR (cont.)

WYSZCZEGÓLNIENIE SPECIFICATION	Szkoły Schools	Pomieszczenia szkolne Classrooms	Oddziały Sections	Uczniowie Pupils	Absolwenci ^b Graduates ^b
PODREGION SZCZECIŃSKI (dok.) SUBREGION (cont.) POWIAT GOLEŃOWSKI (dok.)					
Gminy wiejskie Rural gminas					
Osina	1	6	12	198	40
Przybiernów	2	24	18	337	51
Stepnica	2	29	18	277	63
POWIAT GRYFIŃSKI	32	458	285	4853	872
Gminy miejsko-wiejskie Urban-rural gminas					
Cedynia	2	24	18	283	49
Chojna	7	82	53	828	135
Gryfino	8	143	95	1763	319
Mieszkowice	4	51	30	465	78
Moryń	2	45	16	246	41
Trzcińsko-Zdrój	3	43	19	328	64
Gminy wiejskie Rural gminas					
Banie	3	26	24	393	76
Stare Czarnowo	1	17	12	199	39
Widuchowa	2	27	18	348	71
POWIAT KAMIENSKI	19	257	163	2503	419
Gminy miejsko-wiejskie Urban-rural gminas					
Dziwnów	1	14	11	179	31
Golczewo	2	27	21	369	74
Kamień Pomorski	5	89	45	694	108
Międzyzdroje	2	29	20	310	43
Wolin	6	71	47	694	115
Gmina wiejska Rural gmina					
Świerzno	3	27	19	257	48
POWIAT POLICKI	20	248	190	3583	589
Gminy miejsko-wiejskie Urban-rural gminas					
Nowe Warpno	1	6	6	81	20
Police	11	173	115	2285	388
Gminy wiejskie Rural gminas					
Dobra (Szczecińska)	5	34	39	667	83
Kołbaskowo	3	35	30	550	98
MIASTO NA PRAWACH POWIATU					
City with powiat status					
Świnoujście	6	97	85	1797	300

^a Bez szkół specjalnych. ^b Z roku szkolnego 2010/11.

Źródło: dane Ministerstwa Edukacji Narodowej.

^a Excluding special schools. ^b From 2010/11 school year.

Source: data of the Ministry of National Education.

TABL. 2 /38/. **GIMNAZJA DLA DZIECI I MŁODZIEŻY^a W ROKU SZKOLNYM 2011/12**
LOWER SECONDARY SCHOOLS FOR CHILDREN AND YOUTH^a
IN THE 2011/12 SCHOOL YEAR

WYSZCZEGÓLNIENIE SPECIFICATION	Szkoły Schools	Pomieszczenia szkolne Classrooms	Oddziały Sections	Uczniowie Pupils	Absolwenci ^b Graduates ^b
WOJEWÓDZTWO VOIVODSHIP	257	3341	2316	50907	17514
PODREGION KOSZALIŃSKI SUBREGION	107	1230	884	19132	6635
POWIAT BIAŁOGARDZKI ...	9	133	72	1691	565
Gmina miejska <i>Urban gmina</i>					
Białogard	4	79	36	824	288
Gminy miejsko-wiejskie <i>Urban-rural gminas</i>					
Karlino	1	26	15	359	117
Tychowo	2	15	9	249	84
Gmina wiejska <i>Rural gmina</i>					
Białogard	2	13	12	259	76
POWIAT DRAWSKI	9	126	91	1949	670
Gminy miejsko-wiejskie <i>Urban-rural gminas</i>					
Czaplinek	1	36	18	414	144
Drawsko Pomorskie	1	30	26	558	186
Kalisz Pomorski	1	15	12	269	73
Złocieniec	2	37	20	458	184
Gminy wiejskie <i>Rural gminas</i>					
Ostrowice	2	1	6	99	30
Wierzchowo	2	7	9	151	53
POWIAT KOŁOBRZESKI	14	115	113	2409	825
Gmina miejska <i>Urban gmina</i>					
Kołobrzeg	6	69	66	1461	485
Gmina miejsko-wiejska <i>Urban-rural gmina</i>					
Gościno	1	14	8	198	63
Gminy wiejskie <i>Rural gminas</i>					
Dygowo	2	–	9	197	63
Kołobrzeg	2	7	10	162	61
Rymań	1	7	6	127	61
Siemyśl	1	8	6	107	52
Ustronie Morskie	1	10	8	157	40
POWIAT KOSZALIŃSKI	11	125	88	1904	632
Gminy miejsko-wiejskie <i>Urban-rural gminas</i>					
Bobolice	2	25	15	326	122
Polanów	1	20	15	345	93
Sianów	2	27	18	426	130
Gminy wiejskie <i>Rural gminas</i>					
Będzino	2	13	11	249	114
Biesiekierz	1	8	8	148	41

^a Bez szkół specjalnych. ^b Z roku szkolnego 2010/11.

^a Excluding special schools. ^b From 2010/11 school year.

TABL. 2 /38/. **GIMNAZJA DLA DZIECI I MŁODZIEŻY^a W ROKU SZKOLNYM 2011/12 (cd.)**
LOWER SECONDARY SCHOOLS FOR CHILDREN AND YOUTH^a
IN THE 2011/12 SCHOOL YEAR (cont.)

WYSZCZEGÓLNIENIE SPECIFICATION	Szkoły Schools	Pomieszczenia szkolne Classrooms	Oddziały Sections	Uczniowie Pupils	Absolwenci ^b Graduates ^b
PODREGION KOSZALIŃSKI (cd.) SUBREGION (cont.)					
POWIAT KOSZALIŃSKI (dok.) Gminy wiejskie (dok.) <i>Rural gminas (cont.)</i>					
Manowo	1	11	7	152	42
Mielno	1	10	6	107	38
Świeszyno	1	11	8	151	52
POWIAT SŁAWIEŃSKI	15	108	95	1924	765
Gminy miejskie <i>Urban gminas</i>					
Darłowo	2	18	18	395	200
Sławno	1	27	18	402	141
Gminy wiejskie <i>Rural gminas</i>					
Darłowo	5	26	18	319	122
Malechowo	1	21	12	241	109
Postomino	4	–	16	278	92
Sławno	2	16	13	289	101
POWIAT SZCZECINECKI	16	198	130	2751	926
Gmina miejska <i>Urban gmina</i>					
Szczecinek	6	99	63	1406	454
Gminy miejsko-wiejskie <i>Urban-rural gminas</i>					
Barwice	1	29	13	292	105
Biały Bór	2	12	11	204	76
Borne Sulinowo	3	26	21	363	126
Gminy wiejskie <i>Rural gminas</i>					
Grzmiąca	1	12	9	203	69
Szczecinek	3	20	13	283	96
POWIAT ŚWIDWIŃSKI	9	116	75	1581	544
Gmina miejska <i>Urban gmina</i>					
Świdwin	1	35	20	514	178
Gmina miejsko-wiejska <i>Urban-rural gmina</i>					
Połczyn-Zdrój	2	49	26	488	163
Gminy wiejskie <i>Rural gminas</i>					
Brzeżno	2	17	10	176	58
Rąbino	1	12	6	120	54
Sławoborze	1	–	6	137	42
Świdwin	2	3	7	146	49
POWIAT WAŁECKI	10	115	84	1890	636
Gmina miejska <i>Urban gmina</i>					
Wałcz	4	54	37	860	311

^a Bez szkół specjalnych. ^b Z roku szkolnego 2010/11.

^a Excluding special schools. ^b From 2010/11 school year.

TABL. 2 /38/. **GIMNAZJA DLA DZIECI I MŁODZIEŻY^a W ROKU SZKOLNYM 2011/12 (cd.)**
LOWER SECONDARY SCHOOLS FOR CHILDREN AND YOUTH^a
IN THE 2011/12 SCHOOL YEAR (cont.)

WYSZCZEGÓLNIENIE SPECIFICATION	Szkoły Schools	Pomieszczenia szkolne Classrooms	Oddziały Sections	Uczniowie Pupils	Absolwenci ^b Graduates ^b
PODREGION KOSZALIŃSKI (dok.) SUBREGION (cont.)					
POWIAT WAŁECKI (dok.)					
Gminy miejsko-wiejskie <i>Urban-rural gminas</i>					
Człopa	1	11	9	200	54
Mirosławiec	2	14	12	210	67
Tuczno	1	10	7	161	52
Gmina wiejska <i>Rural gmina</i>					
Wałcz	2	26	19	459	152
MIASTO NA PRAWACH POWIATU <i>City with powiat status</i>					
Koszalin	14	194	136	3033	1072
	54	808	551	11897	4216
PODREGION STARGARDZKI SUBREGION					
POWIAT CHOSZCZEŃSKI ...	7	132	70	1611	609
Gminy miejsko-wiejskie <i>Urban-rural gminas</i>					
Choszczno	1	40	27	696	254
Drawno	1	13	8	156	61
Pełczyce	2	22	10	251	98
Recz	1	18	10	214	84
Gminy wiejskie <i>Rural gminas</i>					
Bierzwnik	1	10	9	161	66
Krzęcin	1	29	6	133	46
	10	156	96	2021	669
POWIAT GRYFICKI					
Gminy miejsko-wiejskie <i>Urban-rural gminas</i>					
Gryfice	3	49	32	755	249
Płoty	1	19	15	322	107
Trzebiatów	2	50	25	519	179
Gminy wiejskie <i>Rural gminas</i>					
Brojce	1	11	6	108	45
Karnice	1	9	6	110	32
Rewal	2	18	12	207	57
	5	71	58	1239	417
POWIAT ŁOBESKI					
Gminy miejsko-wiejskie <i>Urban-rural gminas</i>					
Dobra	1	13	7	137	61
Łobez	1	21	21	457	147
Resko	1	15	13	288	101
Węgorzyno	1	14	11	237	63
Gmina wiejska <i>Rural gmina</i>					
Radowo Małe	1	8	6	120	45

^a Bez szkół specjalnych. ^b Z roku szkolnego 2010/11.

^a Excluding special schools. ^b From 2010/11 school year.

TABL. 2 /38/. **GIMNAZJA DLA DZIECI I MŁODZIEŻY^a W ROKU SZKOLNYM 2011/12 (cd.)**
LOWER SECONDARY SCHOOLS FOR CHILDREN AND YOUTH^a
IN THE 2011/12 SCHOOL YEAR (cont.)

WYSZCZEGÓLNIENIE SPECIFICATION	Szkoły Schools	Pomieszczenia szkolne Classrooms	Oddziały Sections	Uczniowie Pupils	Absolwenci ^b Graduates ^b
PODREGION STARGARDZKI (dok.) SUBREGION (cont.)					
POWIAT MYŚLIBORSKI	10	134	105	2178	775
Gminy miejsko-wiejskie <i>Urban-rural gminas</i>					
Barlinek	2	44	25	595	215
Dębno	3	37	37	690	253
Myślibórz	3	34	31	679	248
Gminy wiejskie <i>Rural gminas</i>					
Boleszkowice	1	8	5	84	25
Nowogórze Pomorski	1	11	7	130	34
POWIAT PYRZYCKI	7	80	59	1267	411
Gminy miejsko-wiejskie <i>Urban-rural gminas</i>					
Lipiany	1	12	8	164	51
Pyrzyce	2	28	24	544	187
Gminy wiejskie <i>Rural gminas</i>					
Bielice	1	14	6	108	31
Kozielice	1	6	6	146	45
Przelewice	1	18	9	188	62
Warnice	1	2	6	117	35
POWIAT STARGARDZKI	15	235	163	3581	1335
Gmina miejska <i>Urban gmina</i>					
Stargard Szczeciński	7	134	103	2326	855
Gminy miejsko-wiejskie <i>Urban-rural gminas</i>					
Chociwel	1	9	9	194	70
Dobrzany	1	11	9	177	63
Ińsko	1	14	6	113	51
Suchań	1	15	6	140	61
Gminy wiejskie <i>Rural gminas</i>					
Dolice	1	21	12	259	95
Kobylanka	1	–	6	115	43
Marianowo	1	18	6	136	39
Stara Dąbrowa	1	13	6	121	58
Stargard Szczeciński	–	–	–	–	–
PODREGION M. SZCZECIN SUBREGION	48	653	421	10270	3471
MIASTO NA PRAWACH POWIATU <i>City with powiat status</i>					
Szczecin	48	653	421	10270	3471
PODREGION SZCZECIŃSKI SUBREGION	48	650	460	9608	3192
POWIAT GOLEŃOWSKI	12	184	125	2758	910
Gminy miejsko-wiejskie <i>Urban-rural gminas</i>					
Goleniów	5	73	49	1110	358
Maszewo	1	21	15	332	105
Nowogard	3	50	36	845	293

^a Bez szkół specjalnych. ^b Z roku szkolnego 2010/11.

^a Excluding special schools. ^b From 2010/11 school year.

TABL. 2 /38/. **GIMNAZJA DLA DZIECI I MŁODZIEŻY^a W ROKU SZKOLNYM 2011/12 (dok.)**
LOWER SECONDARY SCHOOLS FOR CHILDREN AND YOUTH^a
IN THE 2011/12 SCHOOL YEAR (cont.)

WYSZCZEGÓLNIENIE SPECIFICATION	Szkoły Schools	Pomieszczenia szkolne Classrooms	Oddziały Sections	Uczniowie Pupils	Absolwenci ^b Graduates ^b
PODREGION SZCZECIŃSKI (dok.) SUBREGION (cont.)					
POWIAT GOLENIOWSKI (dok.)					
Gminy wiejskie Rural gminas					
Osina	1	9	5	106	29
Przybiernów	1	19	10	186	74
Stepnica	1	12	10	179	51
POWIAT GRYFIŃSKI	12	149	128	2705	921
Gminy miejsko-wiejskie Urban-rural gminas					
Cedynia	1	14	7	155	47
Chojna	1	33	23	479	184
Gryfino	4	37	47	966	309
Mieszkowice	1	16	11	255	89
Moryń	1	–	6	134	48
Trzcińsko-Zdrój	1	14	7	186	60
Gminy wiejskie Rural gminas					
Banie	1	22	12	237	69
Stare Czarnowo	1	–	6	106	36
Widuchowa	1	13	9	187	79
POWIAT KAMIEŃSKI	8	108	73	1368	440
Gminy miejsko-wiejskie Urban-rural gminas					
Dziwnów	2	20	9	157	48
Golczewo	1	12	11	203	68
Kamień Pomorski	1	25	17	342	114
Międzyzdroje	1	14	11	166	69
Wolin	2	26	17	343	97
Gmina wiejska Rural gmina					
Świerżno	1	11	8	157	44
POWIAT POLICKI	9	97	84	1730	577
Gminy miejsko-wiejskie Urban-rural gminas					
Nowe Warpno	1	3	3	56	20
Police	6	70	59	1265	426
Gminy wiejskie Rural gminas					
Dobra (Szczecińska)	1	11	6	85	30
Kołbaskowo	1	13	16	324	101
MIASTO NA PRAWACH POWIATU					
City with powiat status					
Świnoujście	7	112	50	1047	344

^a Bez szkół specjalnych. ^b Z roku szkolnego 2010/11.

Źródło: dane Ministerstwa Edukacji Narodowej.

^a Excluding special schools. ^b From 2010/11 school year.

Source: data of the Ministry of National Education.

TABL. 3 /39/. **ZASADNICZE SZKOŁY ZAWODOWE DLA MŁODZIEŻY^a**
W ROKU SZKOLNYM 2011/12
BASIC VOCATIONAL SCHOOLS FOR YOUTH^a
IN THE 2011/12 SCHOOL YEAR

WYSZCZEGÓLNIENIE SPECIFICATION	Szkoły Schools	Oddziały Sections	Uczniowie Students		Absolwenci ^b Graduates ^b
			ogółem total	w tym klasa I of which 1 st grade	
WOJEWÓDZTWO VOIVODSHIP	71	405	8372	3597	2914
Podregiony: Subregions:					
Koszaliński	25	172	3346	1462	1188
Powiaty: Powiats:					
białogardzki	3	12	218	88	88
drawski	3	45	312	144	110
kołobrzeski	1	15	396	178	165
koszaliński	1	4	70	41	13
ślawieński	3	15	401	165	149
szczecinecki	3	16	424	190	164
świdwiński	3	12	313	134	114
walecki	2	17	408	189	128
m. Koszalin	6	36	804	333	257
Stargardzki	23	97	2256	963	803
Powiaty: Powiats:					
choszczerński	2	10	264	106	94
gryficki	5	18	402	169	131
łobeski	3	12	147	84	58
myśliborski	5	19	427	164	162
pyrzycki	2	5	216	99	64
stargardzki	6	33	800	341	294
M. Szczecin	13	74	1490	626	442
m. Szczecin	13	74	1490	626	442
Szczeciński	10	62	1280	546	481
Powiaty: Powiats:					
goleniowski	3	21	452	193	163
gryfiński	3	17	501	196	198
kamieński	1	5	125	58	45
policki	1	3	74	54	29
m. Świnoujście	2	16	128	45	46

^a Bez szkół specjalnych. ^b Z roku szkolnego 2010/11.

Źródło: dane Ministerstwa Edukacji Narodowej.

^a Excluding special schools. ^b From 2010/11 school year.

Source: data of the Ministry of National Education.

TABL. 4 /40/. **LICEA OGÓLNOKSZTAŁCĄCE DLA MŁODZIEŻY^a W ROKU SZKOLNYM 2011/12**
GENERAL SECONDARY SCHOOLS FOR YOUTH^a IN THE 2011/12 SCHOOL YEAR

WYSZCZEGÓLNIENIE SPECIFICATION	Szkoły Schools	Pomieszczenia Classrooms	Oddziały Sections	Uczniowie Students	Absolwenci ^b Graduates ^b
WOJEWÓDZTWO VOIVODSHIP	118	1926	1033	26009	8553
Podregiony: Subregions:					
Koszaliński	45	711	373	9541	2966
Powiaty: Powiats:					
białogardzki	5	110	32	733	220
drawski	5	94	37	1007	295
kołobrzeski	4	104	53	1397	416
koszaliński	1	4	3	41	13
sławieński	2	64	18	508	198
szczecinecki	10	109	69	1686	459
świdwiński	2	45	22	600	216
wąlecki	5	45	36	855	285
m. Koszalin	11	136	103	2714	864
Stargardzki	22	413	207	5160	1785
Powiaty: Powiats:					
choszczeński	2	103	31	789	206
gryficki	6	68	44	990	360
łobeski	2	34	13	351	107
myśliborski	4	51	37	870	306
pyrzycki	2	31	16	424	164
stargardzki	6	126	66	1736	642
M. Szczecin	29	526	303	7898	2713
m. Szczecin	29	526	303	7898	2713
Szczeciński	22	276	150	3410	1089
Powiaty: Powiats:					
goleniowski	6	55	42	1035	339
gryfiński	3	55	30	853	266
kamieński	5	37	22	417	130
policki	2	59	24	462	118
m. Świnoujście	6	70	32	643	236

^a Bez szkół specjalnych, łącznie z uzupełniającymi liceami ogólnokształcącymi. ^b Z roku szkolnego 2010/11.

Źródło: dane Ministerstwa Edukacji Narodowej.

^a Excluding special schools, including supplementary general secondary schools. ^b From 2010/11 school year.

Source: data of the Ministry of National Education.

TABL. 5 /41/. **LICEA PROFILOWANE DLA MŁODZIEŻY^a W ROKU SZKOLNYM 2011/12**
SPECIALIZED SECONDARY SCHOOLS FOR YOUTH^a IN THE 2011/12
SCHOOL YEAR

WYSZCZEGÓLNIENIE SPECIFICATION	Szkoły Schools	Oddziały Sections	Uczniowie Students	Absolwenci ^b Graduates ^b
WOJEWÓDZTWO VOIVODSHIP	5	10	244	160
Podregiony: Subregions:				
Koszaliński	4	9	219	115
Powiaty: Powiats:				
białogardzki	–	–	–	–
drawski	–	–	–	–
kołobrzeski	–	–	–	–
koszaliński	1	–	14	7
sławieński	–	–	–	–
szczecinecki	–	–	–	–
świdwiński	–	–	–	–
walecki	–	–	–	–
m. Koszalin	3	9	205	108
Stargardzki	–	–	–	–
Powiaty: Powiats:				
choszczeński	–	–	–	–
gryficki	–	–	–	–
łobeski	–	–	–	–
myśliborski	–	–	–	–
pyrzycki	–	–	–	–
stargardzki	–	–	–	–
M. Szczecin	–	–	–	26
m. Szczecin	–	–	–	26
Szczeciński	1	1	25	19
Powiaty: Powiats:				
goleniowski	–	–	–	–
gryfiński	–	–	–	–
kamieński	1	1	25	19
policki	–	–	–	–
m. Świnoujście	–	–	–	–

^a Bez szkół specjalnych. ^b Z roku szkolnego 2010/11.

Źródło: dane Ministerstwa Edukacji Narodowej.

^a Excluding special schools. ^b From 2010/11 school year.

Source: data of the Ministry of National Education.

TABL. 6 /42/. **TECHNIKA DLA MŁODZIEŻY^a W ROKU SZKOLNYM 2011/12**
TECHNICAL SCHOOLS FOR YOUTH^a IN THE 2011/12 SCHOOL YEAR

WYSZCZEGÓLNIENIE SPECIFICATION	Szkoły Schools	Oddziały Sections	Uczniowie Students		Absolwenci ^b Graduates ^b
			ogółem total	w tym klasa I of which 1 st grade	
WOJEWÓDZTWO VOIVODSHIP	125	1108	22515	6366	4919
Podregiony: Subregions:					
Koszaliński	48	462	9014	2470	2140
Powiaty: Powiats:					
białogardzki	5	26	478	128	128
drawski	8	23	427	123	124
kołobrzeski	4	60	1596	427	418
koszaliński	2	8	156	78	31
stawieński	2	34	703	196	188
szczecinecki	7	64	1565	382	390
świdwiński	2	32	904	238	189
wałeczki	3	40	931	262	204
m. Koszalin	15	175	2254	636	468
Stargardzki	28	212	4648	1339	921
Powiaty: Powiats:					
choszczeński	8	30	596	187	100
gryficki	4	25	516	158	78
łobeski	2	11	152	30	–
myśliborski	5	50	1049	264	258
pyrzycki	3	19	415	105	132
stargardzki	6	77	1920	595	353
M. Szczecin	26	292	5689	1684	1058
m. Szczecin	26	292	5689	1684	1058
Szczeciński	23	142	3164	873	800
Powiaty: Powiats:					
goleniowski	3	43	1061	294	230
gryfiński	4	29	674	180	221
kamieński	11	26	501	135	122
policki	1	7	152	30	24
m. Świnoujście	4	37	776	234	203

^a Bez szkół specjalnych, łącznie z technikami uzupełniającymi oraz ogólnokształcącymi szkołami artystycznymi dającymi uprawnienia zawodowe. ^b Z roku szkolnego 2010/11.

Źródło: dane Ministerstwa Edukacji Narodowej.

^a Excluding special schools, including supplementary technical secondary schools and general art schools leading to professional certification. ^b From 2010/11 school year.

Source: data of the Ministry of National Education.

TABL. 7 /43/. SZKOŁY POLICEALNE^a W ROKU SZKOLNYM 2011/12
 POST-SECONDARY SCHOOLS^a IN THE 2011/12 SCHOOL YEAR

WYSZCZEGÓLNIENIE SPECIFICATION	Szkoły Schools	Oddziały Sections	Uczniowie Students		Absolwenci ^b Graduates ^b
			ogółem total	w tym klasa I of which 1 st grade	
WOJEWÓDZTWO	135	557	13829	9991	3221
VOIVODSHIP					
Podregiony: Subregions:					
Koszaliński	58	192	4647	3307	1090
Powiaty: Powiats:					
białogardzki	2	12	267	203	58
drawski	3	5	84	35	32
kołobrzeski	11	33	873	714	208
koszaliński	1	5	75	40	28
sławieński	–	–	–	–	–
szczecinecki	6	22	574	377	91
świdwiński	5	9	202	142	33
walecki	6	20	359	190	111
m. Koszalin	24	86	2213	1606	529
Stargardzki	25	87	1976	1347	505
Powiaty: Powiats:					
choszczeński	2	7	171	125	64
gryficki	5	22	294	167	155
łobeski	1	4	65	28	12
myśliborski	3	7	125	84	21
pyrzycki	2	3	66	42	–
stargardzki	12	44	1255	901	253
M. Szczecin	40	242	6404	4734	1509
m. Szczecin	40	242	6404	4734	1509
Szczeciński	12	36	802	603	117
Powiaty: Powiats:					
goleniowski	5	11	180	85	56
gryfiński	1	1	13	13	–
kamieński	2	6	96	77	36
policki	–	–	–	–	–
m. Świnoujście	4	18	513	428	25

^a Bez szkół specjalnych. ^b Z roku szkolnego 2010/11.

Źródło: dane Ministerstwa Edukacji Narodowej.

^a Excluding special schools. ^b From 2010/11 school year.

Source: data of the Ministry of National Education.

TABL. 8 /44/. SZKOŁY DLA DOROSŁYCH W ROKU SZKOLNYM 2011/12
SCHOOLS FOR ADULTS IN THE 2011/12 SCHOOL YEAR

WYSZCZEGÓLNIENIE SPECIFICATION	Szkoły Schools	Oddziały Sections	Uczniowie Students		Absolwenci ^a Graduates ^a
			ogółem total	w tym klasa I of which 1 st grade	
WOJEWÓDZTWO VOIVODSHIP	198	648	15490	7362	3483
Podregiony: Subregions:					
Koszaliński	79	252	6013	2802	1301
Powiaty: Powiats:					
białogardzki	7	24	676	255	154
drawski	8	24	445	179	111
kolobrzeski	9	30	969	555	207
koszaliński	4	9	121	38	36
sławieński	7	13	250	157	59
szczecinecki	9	29	801	249	185
świdwiński	6	17	382	169	109
walecki	8	22	564	273	111
m. Koszalin	21	84	1805	927	329
Stargardzki	48	143	3374	1638	896
Powiaty: Powiats:					
choszczeński	2	10	347	161	110
gryficki	10	26	540	200	205
łobeski	4	9	209	79	76
myśliborski	8	23	412	182	118
pyrzycki	6	11	276	144	49
stargardzki	18	64	1590	872	338
M. Szczecin	36	154	4099	2001	812
m. Szczecin	36	154	4099	2001	812
Szczeciński	35	99	2004	921	474
Powiaty: Powiats:					
goleniowski	8	36	621	258	136
gryfiński	9	20	334	139	122
kamieński	6	13	269	126	97
policki	6	16	376	192	54
m. Świnoujście	6	14	404	206	65

^a Z roku szkolnego 2010/11.

Źródło: dane Ministerstwa Edukacji Narodowej.

^a From 2010/11 school year.

Source: data of the Ministry of National Education.

TABL. 9 /45/. WYCHOWANIE PRZEDSZKOLNE^a W 2011 R.
PRE-PRIMARY EDUCATION^a IN 2011

WYSZCZEGÓLNIENIE SPECIFICATION	Placówki Establishments		Miejsca w przed- szkolach ^b Places in nursery schools ^b	Oddziały Sections		Dzieci Children	
	ogółem total	w tym przedszkola ^b of which nursery schools ^b		ogółem total	w tym w przedszko- lach ^b of which in nursery schools ^b	ogółem total	w tym w przedszko- lach ^b of which in nursery schools ^b
WOJEWÓDZTWO	783	421	37832	2196	1585	49187	36623
VOIVODSHIP							
PODREGION KOSZALIŃSKI SUBREGION	275	141	13033	756	557	16844	12959
POWIAT BIAŁOGARDZKI	20	9	1045	63	42	1489	1014
Gmina miejska Urban gmina							
Białogard	9	6	752	35	29	879	720
Gminy miejsko-wiejskie Urban-rural gminas							
Karlino	6	2	143	15	7	324	155
Tychowo	2	1	150	7	6	165	139
Gmina wiejska Rural gmina							
Białogard	3	–	x	6	–	121	–
POWIAT DRAWSKI	18	10	1293	69	58	1528	1346
Gminy miejsko-wiejskie Urban-rural gminas							
Czaplinek	2	2	391	17	17	378	378
Drawsko Pomorskie	7	1	270	20	11	403	271
Kalisz Pomorski	1	1	125	8	8	179	179
Złocieniec	4	4	432	17	17	418	418
Gminy wiejskie Rural gminas							
Ostrowice	2	–	x	2	–	50	–
Wierzchowo	2	2	75	5	5	100	100
POWIAT KOŁOBRZESKI	41	27	1941	110	86	2366	1881
Gmina miejska Urban gmina							
Kołobrzeg	14	11	1308	65	58	1535	1339
Gmina miejsko-wiejska Urban-rural gmina							
Gościno	2	1	120	6	5	136	116
Gminy wiejskie Rural gminas							
Dygowo	6	3	105	10	5	179	89
Kołobrzeg	8	6	209	13	9	217	151
Rymań	6	3	64	7	3	104	47
Siemyśl	4	2	35	5	2	84	28
Ustronie Morskie	1	1	100	4	4	111	111
POWIAT KOSZALIŃSKI	45	19	1211	79	51	1674	1139
Gminy miejsko-wiejskie Urban-rural gminas							
Bobolice	5	1	150	10	6	228	153
Polanów	6	1	120	11	5	203	109
Sianów	11	5	202	15	9	308	177
Gminy wiejskie Rural gminas							
Będzino	7	4	239	14	10	300	220
Biesiekierz	5	2	75	6	3	150	81

^a Bez przedszkoli specjalnych. ^b Łącznie z zespołami wychowania przedszkolnego i punktami przedszkolnymi zgodnie z rozporządzeniem Ministra Edukacji Narodowej z dnia 10 I 2008 r. (Dz. U. Nr 7, poz. 38).

^a Excluding special nursery schools. ^b Including preschool education teams and nursery school points in accordance with regulation of Minister of National Education dated 10 I 2008 (Journal of Laws No 7, item 38).

TABL. 9 /45/. **WYCHOWANIE PRZEDSZKOLNE^a W 2011 R. (cd.)**
PRE-PRIMARY EDUCATION^a IN 2011 (cont.)

WYSZCZEGÓLNIENIE SPECIFICATION	Placówki Establishments		Miejsca w przed- szkolach ^b Places in nursery schools ^b	Oddziały Sections		Dzieci Children	
	ogółem total	w tym przedszkola ^b of which nursery schools ^b		ogółem total	w tym w przedszko- lach ^b of which in nursery schools ^b	ogółem total	w tym w przedszko- lach ^b of which in nursery schools ^b
PODREGION KOSZALIŃSKI (cd.) SUBREGION (cont.)							
POWIAT KOSZALIŃSKI (dok.) Gminy wiejskie (dok.) <i>Rural gminas (cont.)</i>							
Manowo	4	4	250	11	11	237	237
Mielno	2	1	125	6	5	128	112
Świeszyno	5	1	50	6	2	120	50
POWIAT SŁAWIŃSKI	35	16	1273	81	54	1589	1111
Gminy miejskie <i>Urban gminas</i>							
Darłowo	6	6	557	23	23	444	444
Sławno	6	6	545	22	22	512	512
Gminy wiejskie <i>Rural gminas</i>							
Darłowo	6	–	x	7	–	136	–
Malechowo	5	3	146	11	7	184	122
Postomino	5	1	25	9	2	159	33
Sławno	7	–	x	9	–	154	–
POWIAT SZCZECINECKI	38	14	1668	93	65	2106	1587
Gmina miejska <i>Urban gmina</i>							
Szczecinek	13	9	1204	50	46	1287	1188
Gminy miejsko-wiejskie <i>Urban-rural gminas</i>							
Barwice	3	1	167	10	7	218	167
Biały Bór	4	1	115	8	5	147	107
Borne Sulinowo	6	2	126	12	4	216	68
Gminy wiejskie <i>Rural gminas</i>							
Grzmiąca	4	1	56	6	3	91	57
Szczecinek	8	–	x	7	–	147	–
POWIAT ŚWIDWIŃSKI	20	8	820	56	33	1241	773
Gmina miejska <i>Urban gmina</i>							
Świdwin	6	3	272	20	11	494	270
Gmina miejsko-wiejska <i>Urban-rural gmina</i>							
Polczyn-Zdrój	6	4	473	21	19	480	450
Gminy wiejskie <i>Rural gminas</i>							
Brzeżno	1	–	x	3	–	52	–
Rąbino	3	1	75	5	3	77	53
Sławoborze	1	–	x	3	–	60	–
Świdwin	3	–	x	4	–	78	–
POWIAT WAŁECKI	21	13	1161	67	50	1508	1172
Gmina miejska <i>Urban gmina</i>							
Wałcz	9	8	740	34	29	773	672

^a Bez przedszkoli specjalnych. ^b Łącznie z zespołami wychowania przedszkolnego i punktami przedszkolnymi zgodnie z rozporządzeniem Ministra Edukacji Narodowej z dnia 10 I 2008 r. (Dz. U. Nr 7, poz.38).

^a Excluding special nursery schools. ^b Including preschool education teams and nursery school points in accordance with regulation of Minister of National Education dated 10 I 2008 (Journal of Laws No 7, item 38).

TABL. 9 /45/. WYCHOWANIE PRZEDSZKOLNE^a W 2011 R. (cd.)
PRE-PRIMARY EDUCATION^a IN 2011 (cont.)

WYSZCZEGÓLNIENIE SPECIFICATION	Placówki Establishments		Miejsca w przed- szkolach ^b Places in nursery schools ^b	Oddziały Sections		Dzieci Children	
	ogółem total	w tym przedszkola ^b of which nursery schools ^b		ogółem total	w tym w przedszko- lach ^b of which in nursery schools ^b	ogółem total	w tym w przedszko- lach ^b of which in nursery schools ^b
PODREGION KOSZALIŃSKI (dok.) SUBREGION (cont.)							
POWIAT WAŁECKI (dok.)							
Gminy miejsko-wiejskie Urban-rural gminas							
Człopa	1	1	125	5	5	122	122
Mirosławiec	3	2	180	8	7	190	170
Tuczno	1	1	91	7	7	152	152
Gmina wiejska Rural gmina							
Wałcz	7	1	25	13	2	271	56
MIASTO NA PRAWACH POWIATU City with powiat status							
Koszalin	37	25	2621	138	118	3343	2936
	176	89	6969	469	316	9969	6895
PODREGION STARGARDZKI SUBREGION							
POWIAT CHOSZCZEŃSKI ...	23	9	1016	64	42	1404	1011
Gminy miejsko-wiejskie Urban-rural gminas							
Choszczno	8	4	605	34	25	774	624
Drawno	1	1	120	5	5	111	111
Pelczyce	4	1	126	9	5	208	126
Recz	3	2	140	7	6	148	127
Gminy wiejskie Rural gminas							
Bierzwnik	4	1	25	5	1	110	23
Krzęcin	3	–	x	4	–	53	–
POWIAT GRYFICKI	25	11	939	73	44	1616	960
Gminy miejsko-wiejskie Urban-rural gminas							
Gryfice	8	3	330	28	15	629	338
Płoty	4	1	90	10	7	215	156
Trzebiatów	4	1	250	18	10	438	241
Gminy wiejskie Rural gminas							
Brojce	2	–	x	3	–	77	–
Karnice	3	2	85	6	4	100	68
Rewal	4	4	184	8	8	157	157
POWIAT ŁOBESKI	24	15	815	48	35	993	744
Gminy miejsko-wiejskie Urban-rural gminas							
Dobra	3	1	30	6	2	102	30
Łobez	6	6	440	18	18	419	419
Resko	5	2	170	10	7	202	157
Węgorzyno	6	4	125	9	6	183	103
Gmina wiejska Rural gmina							
Radowo Małe	4	2	50	5	2	87	35

^a Bez przedszkoli specjalnych. ^b Łącznie z zespołami wychowania przedszkolnego i punktami przedszkolnymi zgodnie z rozporządzeniem Ministra Edukacji Narodowej z dnia 10 I 2008 r. (Dz. U. Nr 7, poz.38).

^a Excluding special nursery schools. ^b Including preschool education teams and nursery school points in accordance with regulation of Minister of National Education dated 10 I 2008 (Journal of Laws No 7, item 38).

TABL. 9 /45/. **WYCHOWANIE PRZEDSZKOLNE^a W 2011 R. (cd.)**
PRE-PRIMARY EDUCATION^a IN 2011 (cont.)

WYSZCZEGÓLNIENIE SPECIFICATION	Placówki Establishments		Miejsca w przed- szkolach ^b Places in nursery schools ^b	Oddziały Sections		Dzieci Children	
	ogółem total	w tym przedszkola ^b of which nursery schools ^b		ogółem total	w tym w przedszko- lach ^b of which in nursery schools ^b	ogółem total	w tym w przedszko- lach ^b of which in nursery schools ^b
PODREGION STARGARDZKI (dok.) SUBREGION (cont.)							
POWIAT MYŚLIBORSKI	32	16	1467	99	68	2033	1376
Gminy miejsko-wiejskie <i>Urban-rural gminas</i>							
Barlinek	10	7	563	30	25	635	510
Dębno	11	4	440	36	22	718	441
Myślibórz	8	3	329	26	15	527	293
Gminy wiejskie <i>Rural gminas</i>							
Boleszkowice	1	1	75	3	3	70	70
Nowogródek Pomorski	2	1	60	4	3	83	62
POWIAT PYRZYCKI	21	9	566	47	25	979	554
Gminy miejsko-wiejskie <i>Urban-rural gminas</i>							
Lipiany	2	1	120	7	5	137	100
Pyrzyce	10	6	396	25	18	547	406
Gminy wiejskie <i>Rural gminas</i>							
Bielice	1	–	x	4	–	79	–
Kozielice	2	1	25	3	1	59	25
Przelewice	3	–	x	4	–	78	–
Warnice	3	1	25	4	1	79	23
POWIAT STARGARDZKI	51	29	2166	138	102	2944	2250
Gmina miejska <i>Urban gmina</i>							
Stargard Szczeciński	15	15	1825	86	86	1949	1949
Gminy miejsko-wiejskie <i>Urban-rural gminas</i>							
Chociwel	3	2	43	6	2	123	43
Dobrzany	1	1	25	1	1	25	25
Ińsko	2	1	25	4	1	83	24
Suchań	5	4	75	7	4	120	68
Gminy wiejskie <i>Rural gminas</i>							
Dolice	5	–	x	8	–	135	–
Kobylanka	4	1	45	6	3	112	41
Marianowo	4	1	23	5	1	78	13
Stara Dąbrowa	3	1	45	5	1	108	28
Stargard Szczeciński	9	3	60	10	3	211	59
PODREGION M. SZCZECIN SUBREGION	148	94	10169	516	388	12696	9608
MIASTO NA PRAWACH POWIATU <i>City with powiat status</i>							
Szczecin	148	94	10169	516	388	12696	9608

^a Bez przedszkoli specjalnych. ^b Łącznie z zespołami wychowania przedszkolnego i punktami przedszkolnymi zgodnie z rozporządzeniem Ministra Edukacji Narodowej z dnia 10 I 2008 r. (Dz. U. Nr 7, poz.38).

^a Excluding special nursery schools. ^b Including preschool education teams and nursery school points in accordance with regulation of Minister of National Education dated 10 I 2008 (Journal of Laws No 7, item 38).

TABL. 9 /45/. WYCHOWANIE PRZEDSZKOLNE^a W 2011 R. (dok.)
 PRE-PRIMARY EDUCATION^a IN 2011 (cont.)

WYSZCZEGÓLNIENIE SPECIFICATION	Placówki Establishments		Miejsca w przed- szkolach ^b Places in nursery schools ^b	Oddziały Sections		Dzieci Children	
	ogółem total	w tym przedszkola ^b of which nursery schools ^b		ogółem total	w tym w przedszko- lach ^b of which in nursery schools ^b	ogółem total	w tym w przedszko- lach ^b of which in nursery schools ^b
PODREGION SZCZECIŃSKI SUBREGION	184	97	7661	455	324	9678	7161
POWIAT GOLENIOWSKI	50	26	1981	117	82	2506	1790
Gminy miejsko-wiejskie <i>Urban-rural gminas</i>							
Goleniów	21	14	1071	54	44	1197	984
Maszewo	8	5	265	17	11	287	194
Nowogard	14	4	445	31	19	711	456
Gminy wiejskie <i>Rural gminas</i>							
Osina	1	–	x	2	–	45	–
Przybiernów	4	2	50	7	3	119	35
Stepnica	2	1	150	6	5	147	121
POWIAT GRYFIŃSKI	48	20	1650	118	74	2540	1693
Gminy miejsko-wiejskie <i>Urban-rural gminas</i>							
Cedynia	3	1	50	6	2	124	39
Chojna	8	1	225	19	9	404	232
Gryfino	18	10	882	51	37	1145	839
Mieszkowice	4	1	120	9	6	203	151
Moryń	3	1	25	5	1	99	24
Trzcińsko-Zdrój	4	2	120	7	5	134	97
Gminy wiejskie <i>Rural gminas</i>							
Banie	3	1	90	9	5	178	120
Stare Czarnowo	1	1	48	4	4	86	86
Widuchowa	4	2	90	8	5	167	105
POWIAT KAMIENSKI	29	13	1020	64	44	1251	894
Gminy miejsko-wiejskie <i>Urban-rural gminas</i>							
Dziwnów	1	1	100	4	4	102	102
Golczewo	2	1	190	7	6	143	127
Kamień Pomorski	8	3	285	20	13	378	253
Międzyzdroje	3	2	218	10	9	198	187
Wolin	9	3	155	15	7	318	159
Gmina wiejska <i>Rural gmina</i>							
Świerżno	6	3	72	8	5	112	66
POWIAT POLICKI	43	28	1990	107	81	2205	1741
Gminy miejsko-wiejskie <i>Urban-rural gminas</i>							
Nowe Warpno	1	1	50	2	2	51	51
Police	19	12	1188	60	48	1437	1198
Gminy wiejskie <i>Rural gminas</i>							
Dobra (Szczecińska)	13	8	213	20	12	312	172
Końskowice	10	7	539	25	19	405	320
MIASTO NA PRAWACH POWIATU <i>City with powiat status</i>							
Świnoujście	14	10	1020	49	43	1176	1043

^a Bez przedszkoli specjalnych. ^b Łącznie z zespołami wychowania przedszkolnego i punktami przedszkolnymi zgodnie z rozporządzeniem Ministra Edukacji Narodowej z dnia 10 I 2008 r. (Dz. U. Nr 7, poz.38).

Źródło: dane Ministerstwa Edukacji Narodowej.

^a Excluding special nursery schools. ^b Including preschool education teams and nursery school points in accordance with regulation of Minister of National Education dated 10 I 2008 (Journal of Laws No 7, item 38).

Source: data of the Ministry of National Education.

DZIAŁ VIII. OCHRONA ZDROWIA I OPIEKA SPOŁECZNA
CHAPTER VIII. HEALTH CARE AND SOCIAL WELFARE

TABL. 1 /46/. SZPITALA, AMBULATORYJNA OPIEKA ZDROWOTNA I APTEKI W 2011 R.
Stan w dniu 31 XII
GENERAL HOSPITALS, OUT-PATIENT HEALTH CARE AND PHARMACIES
IN 2011
As of 31 XII

WYSZCZEGÓLNIENIE SPECIFICATION	Szpitale Hospitals	Łóżka w szpitalach ogólnych ^a na 10 tys. ludności Beds in hospitals ^a per 10 thous. population	Ambulatoryjna opieka zdrowotna Out-patient health care		Apteki Pharmacies	Liczba ludności na 1 aptekę Population per pharmacy
			zakłady opieki zdrowotnej health care institutions	praktyki lekarskie medical practices		
WOJEWÓDZTWO VOIVODSHIP	33	45,0	884	387	491	3509
Podregiony: Subregions:						
Koszaliński	14	35,8	265	168	166	3641
Powiaty: Powiats:						
białogardzki	1	64,3	20	8	8	6163
drawski	1	29,1	22	16	14	4202
kołobrzeski	1	53,4	28	47	30	2651
koszaliński	–	–	21	13	11	5974
slawieński	1	30,8	30	9	13	4469
szczecinecki	4	27,4	45	15	22	3616
świdwiński	1	21,8	23	9	15	3279
walecki	–	–	22	23	16	3437
m. Koszalin	5	68,4	54	28	37	2952
Stargardzki	6	41,9	191	84	98	3880
Powiaty: Powiats:						
choszczeński	1	76,9	16	17	11	4577
gryficki	1	69,4	38	5	18	3435
łobeski	–	9,6 ^b	28	9	11	3492
myśliborski	2	39,1	33	9	17	4000
pyrzycki	1	38,0	19	11	9	4530
stargardzki	1	26,3	57	33	32	3778
M. Szczecin	8	78,4	269	76	138	2968
m. Szczecin	8	78,4	269	76	138	2968
Szczeciński	5	23,7	159	59	89	3690
Powiaty: Powiats:						
goleniowski	2	33,9	39	19	19	4313
gryfiński	1	9,6	40	11	22	3831
kamieński	1	21,3	29	13	13	3722
policki	–	27,0 ^b	34	7	19	3807
m. Świnoujście	1	29,1	17	9	16	2595

^a Łącznie z miejscami/łożkami dla noworodków i liczbą inkubatorów. ^b Filia/oddział szpitala: w powiecie łobeskim-gryfickiego, w powiecie polickim – klinicznego w m. Szczecinie.

^a Including places/beds for newborns and the number of incubators. ^b Divisions of hospitals: in łobeski powiat-division of Public Hospital in Gryfice, in policki powiat – division of Public Clinical Hospital in Szczecin.

TABL. 2 /47/. **ŻŁOBKI ORAZ DOMY I ZAKŁADY POMOCY SPOŁECZNEJ W 2011 R.**
Stan w dniu 31 XII
NURSERIES AS WELL AS SOCIAL WELFARE HOMES AND FACILITIES IN 2011
As of 31 XII

WYSZCZEGÓLNIENIE SPECIFICATION	Żłobki i oddziały żłobkowe Nurseries and nursery wards			Domy i zakłady pomocy społecznej Social welfare homes and facilities		
	placówki institutions	miejsca places	dzieci przebywające (w ciągu roku) children staying (during the year)	ogółem total	miejsca ^a places ^a	mieszkańcy ^a residents ^a
WOJEWÓDZTWO VOIVODSHIP	29	2047	3330	70	5263	5006
Podregiony: Subregions:						
Koszaliński	10	661	979	34	1990	1840
Powiaty: Powiats:						
białogardzki	2	50	62	4	281	211
drawski	–	–	–	2	87	82
kołobrzeski	1	110	165	5	259	252
koszaliński	–	–	–	7	692	693
stawieński	2	60	75	–	–	–
szczecinecki	–	–	–	7	277	252
świdwiński	–	–	–	3	173	164
wątecki	–	–	–	2	83	83
m. Koszalin	5	441	677	4	138	103
Stargardzki	5	254	359	13	1302	1285
Powiaty: Powiats:						
choszczeński	2	49	51	2	115	115
gryficki	–	–	–	1	509	511
łobeski	–	–	–	4	250	242
myśliborski	2	49	64	2	194	193
pyrzycki	–	–	–	1	112	112
stargardzki	1	156	244	3	122	112
M. Szczecin	7	680	1282	11	1076	1023
m. Szczecin	7	680	1282	11	1076	1023
Szczeciński	7	452	710	12	895	858
Powiaty: Powiats:						
goleniowski	–	–	–	2	267	260
gryfiński	2	123	202	4	402	401
kamieński	2	38	59	1	75	75
policki	1	121	201	3	107	92
m. Świnoujście	2	170	248	2	44	30

^a Łącznie z filiami.

^a Including branches.

TABL. 3 /48/. **CAŁODOBOWE PLACÓWKI OPIEKUNCO-WYCHOWAWCZE DLA DZIECI I MŁODZIEŻY W 2011 R.**
 Stan w dniu 31 XII
ROUND-THE-CLOCK CARE AND EDUCATION CENTRES FOR CHILDREN AND YOUTH IN 2011
 As of 31 XII

WYSZCZEGÓLNIENIE SPECIFICATION a – placówki centres b – wychowankowie residents	Ogółem Total	Interwencyjne Intervention	Rodzinne Family	Socjalizacyjne Socialization	Wielofunkcyjne Multipurpose
WOJEWÓDZTWO VOIVODSHIP	37 1194	– –	16 169	12 384	9 641
Podregiony: Subregions:					
Koszaliński	11 270	– –	5 94	3 92	3 84
POWIATY: Powiats:					
białogardzki	3 102	– –	2 70	– –	1 32
drawski	– –	– –	– –	– –	– –
kołobrzeski	– –	– –	– –	– –	– –
koszaliński	– –	– –	– –	– –	– –
stawieński	3 76	– –	– –	1 24	2 52
szczecinecki	1 36	– –	– –	1 36	– –
świdwiński	1 32	– –	– –	1 32	– –
walecki	1 10	– –	1 10	– –	– –
m. Koszalin	2 14	– –	2 14	– –	– –

TABL. 3 /48/. **CAŁODOBOWE PLACÓWKI OPIEKUNICZO-WYCHOWAWCZE DLA DZIECI I MŁODZIEŻY W 2011 R. (dok.)**

Stan w dniu 31 XII

ROUND-THE-CLOCK CARE AND EDUCATION CENTRES FOR CHILDREN AND YOUTH IN 2011 (cont.)

As of 31 XII

WYSZCZEGÓLNIENIE SPECIFICATION a – placówki centres b – wychowankowie residents	Ogółem Total	Interwencyjne Intervention	Rodzinne Family	Socjalizacyjne Socialization	Wielofunkcyjne Multipurpose
Stargardzki a	7	–	–	5	2
b	238	–	–	178	60
POWIATY: <i>Powiats:</i>					
choszczeński a	–	–	–	–	–
b	–	–	–	–	–
gryficki a	1	–	–	–	1
b	27	–	–	–	27
łobeski a	1	–	–	1	–
b	29	–	–	29	–
mysliborski a	2	–	–	1	1
b	57	–	–	24	33
pyrzycki a	1	–	–	1	–
b	29	–	–	29	–
stargardzki a	2	–	–	2	–
b	96	–	–	96	–
M. Szczecin a	12	–	10	–	2
b	427	–	68	–	359
m. Szczecin a	12	–	10	–	2
b	427	–	68	–	359
Szczeciński a	7	–	1	4	2
b	259	–	7	114	138
POWIATY: <i>Powiats:</i>					
goleniowski a	1	–	–	–	1
b	67	–	–	–	67
gryfiński a	1	–	–	–	1
b	71	–	–	–	71
kamieński a	3	–	1	2	–
b	58	–	7	51	–
policki a	2	–	–	2	–
b	63	–	–	63	–
m. Świnoujście a	–	–	–	–	–
b	–	–	–	–	–

U w a g a. Ponadto w 308 placówkach wsparcia dziennego przebywało 6844 wychowanków, w tym w 174 placówkach wsparcia dziennego, pracujących minimum 5 dni i 20 godzin tygodniowo, przebywało 4224 wychowanków.

N o t e. Moreover 6844 residents stayed in 308 daily assistance centres, of which 4224 residents stayed in 174 daily assistance centres working minimum 5 days and 20 hours a week.

DZIAŁ IX. KULTURA I TURYSTYKA
CHAPTER IX. CULTURE AND TOURISM

TABL. 1 /49/. BIBLIOTEKI PUBLICZNE W 2011 R.
PUBLIC LIBRARIES IN 2011

WYSZCZEGÓLNIENIE SPECIFICATION	Placówki biblioteczne ^{ab} Library institutions ^{ab}		Księgozbiór ^d w tys. woluminów Collection ^d in thous. volumes	Czytelnicy ^b Borrowers ^b	Wypożyczenia w woluminach ^{bc} Loans in volumes ^{bc}		Liczba ludności na 1 placówkę biblioteczną Number of population per library institution
	ogółem total	w tym biblioteki i filie of which libraries and branches			w tys. in thous.	na 1 czytelnika per borrower	
WOJEWÓDZTWO VOIVODSHIP	475	375	7004,5	265080	4766,1	18,0	3626,8
PODREGION KOSZALIŃSKI SUBREGION	201	143	2132,0	85397	1431,4	16,8	3007,1
POWIAT BIAŁOGARDZKI	9	9	177,3	5938	104,1	17,5	5478,1
Gmina miejska Urban gmina							
Białogard	3	3	80,1	3492	52,9	15,2	8287,0
Gminy miejsko-wiejskie Urban-rural gminas							
Karlino	1	1	38,5	1187	27,8	23,4	9405,0
Tychowo	1	1	18,5	496	10,9	22,1	7022,0
Gmina wiejska Rural gmina							
Białogard	4	4	40,2	763	12,4	16,3	2003,8
POWIAT DRAWSKI	31	14	205,2	6551	97,1	14,8	1897,6
Gminy miejsko-wiejskie Urban-rural gminas							
Czaplinek	1	1	14,9	544	11,3	20,8	11986,0
Drawsko Pomorskie	6	5	59,3	1775	26,7	15,1	2791,2
Kalisz Pomorski	7	2	40,5	1309	18,3	14,0	1050,9
Złocieniec	11	2	43,6	1618	19,8	12,2	1425,2
Gminy wiejskie Rural gminas							
Ostrowice	3	2	24,0	448	5,7	12,7	876,7
Wierzchowo	3	2	22,9	857	15,2	17,8	1476,7
POWIAT KOŁOBRZESKI	23	18	302,4	12784	212,5	16,6	3457,8
Gmina miejska Urban gmina							
Kołobrzeg	8	3	155,1	8369	119,5	14,3	5884,8
Gmina miejsko-wiejska Urban-rural gmina							
Gościno	2	2	30,3	486	9,7	19,9	2609,0
Gminy wiejskie Rural gminas							
Dygowo	3	3	21,7	727	13,7	18,9	1863,7
Kołobrzeg	3	3	25,8	751	15,5	20,7	3384,0
Rymań	1	1	14,4	310	7,5	24,1	4137,0
Siemyśl	4	4	25,4	655	14,8	22,5	925,5
Ustronie Morskie	2	2	29,7	1486	31,8	21,4	1826,0

a Stan w dniu 31 XII. b Łącznie z punktami bibliotecznymi. c Bez wypożyczeń międzybibliotecznych.
a As of 31 XII. b Including library service points. c Excluding interlibrary lending.

TABL. 1 /49/. **BIBLIOTEKI PUBLICZNE W 2011 R. (cd.)**
PUBLIC LIBRARIES IN 2011 (cont.)

WYSZCZEGÓLNIENIE SPECIFICATION	Placówki biblioteczne ^{ab} Library institutions ^{ab}		Księgozbiór ^a w tys. woluminów Collection ^a in thous. volumes	Czytelnicy ^b Borrowers ^b	Wypożyczenia w woluminach ^{bc} Loans in volumes ^{bc}		Liczba ludności na 1 placówkę biblioteczną Number of population per library institution
	ogółem total	w tym biblioteki i filie of which libraries and branches			w tys. in thous.	na 1 czytelnika per borrower	
PODREGION KOSZALIŃSKI (cd.) SUBREGION (cont.)							
POWIAT KOSZALIŃSKI	38	27	2132,0	85397	1431,4	15,0	1729,4
Gminy miejsko-wiejskie <i>Urban-rural gminas</i>							
Bobolice	2	2	16,4	945	14,2	15,0	4903,5
Polanów	6	4	29,4	1469	19,6	13,3	1530,5
Sianów	7	7	30,8	1249	18,3	14,6	1949,9
Gminy wiejskie <i>Rural gminas</i>							
Będzino	3	3	23,2	966	23,4	24,2	2835,0
Biesiekierz	9	3	23,8	1135	20,3	17,9	682,7
Manowo	4	4	24,3	605	9,9	16,4	1702,3
Mielno	5	2	30,5	2224	22,4	10,1	1020,6
Świeszyno	2	2	19,1	538	9,1	17,0	3259,0
POWIAT SŁAWIEŃSKI	22	16	217,5	8793	169,1	19,2	2640,8
Gminy miejskie <i>Urban gminas</i>							
Darłowo	2	2	42,6	3162	52,6	16,6	7195,0
Sławno	2	2	59,9	2857	78,6	27,5	6552,5
Gminy wiejskie <i>Rural gminas</i>							
Darłowo	10	4	37,3	836	15,1	18,1	798,2
Malechowo	5	5	40,9	1130	11,7	10,4	1326,2
Postomino	1	1	14,4	390	6,3	16,2	7081,0
Sławno	2	2	22,4	418	4,7	11,4	4454,0
POWIAT SZCZECINECKI	28	22	265,6	10990	196,9	17,9	2841,1
Gmina miejska <i>Urban gmina</i>							
Szczecinek	2	2	94,9	6219	112,7	18,1	20399,5
Gminy miejsko-wiejskie <i>Urban-rural gminas</i>							
Barwice	4	4	32,8	958	8,8	9,2	2235,8
Biały Bór	7	1	17,4	845	14,1	16,7	772,6
Borne Sulinowo	4	4	37,2	1006	22,5	22,3	2456,8
Gminy wiejskie <i>Rural gminas</i>							
Grzmiąca	5	5	37,1	673	10,1	15,0	1015,6
Szczecinek	6	6	46,1	1289	28,7	22,3	1582,8
POWIAT ŚWIDWIŃSKI	23	15	184,3	4387	82,4	18,8	2138,3
Gmina miejska <i>Urban gmina</i>							
Świdwin	1	1	54,1	1311	27,7	21,1	15898,0

a Stan w dniu 31 XII. *b* Łącznie z punktami bibliotecznymi. *c* Bez wypożyczeń międzybibliotecznych.
a As of 31 XII. *b* Including library service points. *c* Excluding interlibrary lending.

TABL. 1 /49/. **BIBLIOTEKI PUBLICZNE W 2011 R. (cd.)**
PUBLIC LIBRARIES IN 2011 (cont.)

WYSZCZEGÓLNIENIE SPECIFICATION	Placówki biblioteczne ^{ab} Library institutions ^{ab}		Księgozbiór ^a w tys. woluminów Collection ^a in thous. volumes	Czytelnicy ^b Borrowers ^b	Wypożyczenia w woluminach ^{bc} Loans in volumes ^{bc}		Liczba ludności na 1 placówkę biblioteczną Number of population per library institution
	ogółem total	w tym biblioteki i filie of which libraries and branches			w tys. in thous.	na 1 czytelnika per borrower	
PODREGION KOSZALIŃSKI (dok.) SUBREGION (cont.)							
POWIAT ŚWIDWIŃSKI (dok.)							
Gmina miejsko-wiejska Urban-rural gmina							
Półczyn-Zdrój	11	5	49,8	1132	18,2	16,1	1460,2
Gminy wiejskie Rural gminas							
Brzeżno	2	2	15,8	601	10,4	17,3	1451,0
Rąbino	2	2	25,8	251	7,3	29,1	1932,0
Sławoborze	1	1	13,6	456	10,7	23,5	4253,0
Świdwin	6	4	25,2	636	8,1	12,8	1033,7
POWIAT WAŁECKI	16	11	181,4	5457	104,5	19,2	3437,1
Gmina miejska Urban gmina							
Wałcz	4	4	106,7	3904	81,3	20,8	6616,5
Gminy miejsko-wiejskie Urban-rural gminas							
Człopa	4	4	32,7	223	3,4	15,2	1276,5
Miroslawiec	3	1	16,0	503	7,5	14,9	1872,3
Tuczno	5	2	26,0	827	12,4	15,0	1018,6
Gmina wiejska Rural gmina							
Wałcz	-	-	-	-	-	-	-
MIASTO NA PRAWACH POWIATU							
City with powiat status							
Koszalin	11	11	400,7	21366	327,5	15,3	9930,3
PODREGION STARGARDZKI	136	110	1706,4	56000	1164,4	20,1	2796,0
SUBREGION							
POWIAT CHOSZCZEŃSKI	24	22	253,9	6875	172,2	25,1	2097,8
Gminy miejsko-wiejskie Urban-rural gminas							
Choszczno	8	6	103,3	3608	88,6	24,5	2800,8
Drawno	2	2	26,5	946	34,2	36,1	2659,5
Pelczyce	6	6	46,5	856	31,3	36,6	1351,3
Recz	2	2	27,9	678	9,9	14,6	2885,5
Gminy wiejskie Rural gminas							
Bierzwnik	5	5	28,5	460	3,4	7,4	973,6
Krzęcin	1	1	21,2	327	4,8	14,7	3876,0
POWIAT GRYFICKI	19	14	239,5	11136	127,6	11,5	3254,6
Gminy miejsko-wiejskie Urban-rural gminas							
Gryfice	6	6	73,1	6822	61,4	9,0	4011,0
Płoty	1	1	19,3	1390	30,3	21,8	9201,0
Trzebiatów	5	2	74,2	1983	16,7	8,4	3351,0

a Stan w dniu 31 XII. b Łącznie z punktami bibliotecznymi. c Bez wypożyczeń międzybibliotecznych.
 a As of 31 XII. b Including library service points. c Excluding interlibrary lending.

TABL. 1 /49/. **BIBLIOTEKI PUBLICZNE W 2011 R. (cd.)**
PUBLIC LIBRARIES IN 2011 (cont.)

WYSZCZEGÓLNIENIE SPECIFICATION	Placówki biblioteczne ^{ab} Library institutions ^{ab}		Księgozbiór ^a w tys. woluminów Collection ^a in thous. volumes	Czytelnicy ^b Borrowers ^b	Wypożyczenia w woluminach ^{bc} Loans in volumes ^{bc}		Liczba ludności na 1 placówkę biblioteczną Number of population per library institution
	ogółem total	w tym biblioteki i filie of which libraries and branches			w tys. in thous.	na 1 czytelnika per borrower	
PODREGION STARGARDZKI (cd.) SUBREGION (cont.)							
POWIAT GRYFICKI (dok.)							
Gminy wiejskie Rural gminas							
Brojce	3	1	18,7	218	10,8	49,7	1281,0
Karnice	2	2	27,2	595	6,8	11,5	2090,5
Rewal	2	2	26,9	128	1,5	12,0	1895,5
POWIAT ŁOBESKI ...	11	11	260,3	6555	217,5	33,2	3491,6
Gminy miejsko-wiejskie Urban-rural gminas							
Dobra	1	1	33,9	618	9,7	15,6	4507,0
Łobez	2	2	96,2	2424	91,7	37,8	7257,0
Resko	3	3	65,4	1627	64,0	39,4	2792,7
Węgorzyno	3	3	42,7	1449	36,5	25,2	2424,0
Gmina wiejska Rural gmina							
Radowo Małe	2	2	22,1	437	15,6	35,6	1868,5
POWIAT MYŚLIBORSKI	28	18	263,1	9843	237,1	24,1	2428,4
Gminy miejsko-wiejskie Urban-rural gminas							
Barlinek	4	4	59,8	1670	35,3	21,1	4958,5
Dębno	13	6	96,1	4609	95,9	20,8	1620,6
Myślibórz	7	4	45,6	2683	73,1	27,3	2959,4
Gminy wiejskie Rural gminas							
Boleszkowice	2	2	36,8	242	25,2	104,0	1477,5
Nowogródek Pomorski	2	2	24,8	639	7,5	11,8	1711,5
POWIAT PYRZYCKI	24	19	237,9	5673	106,5	18,8	1698,8
Gminy miejsko-wiejskie Urban-rural gminas							
Lipiany	2	2	29,9	1174	18,8	16,0	3087,0
Pyrzyce	8	8	109,4	2442	39,1	16,0	2478,6
Gminy wiejskie Rural gminas							
Bielice	1	1	16,7	391	12,2	31,2	3153,0
Kozielice	2	2	21,9	506	13,2	26,2	1312,5
Przelewice	9	4	42,6	720	20,1	27,9	598,2
Warnice	2	2	17,4	440	3,1	6,9	1803,5

^a Stan w dniu 31 XII. ^b Łącznie z punktami bibliotecznymi. ^c Bez wypożyczeń międzybibliotecznych.
^a As of 31 XII. ^b Including library service points. ^c Excluding interlibrary lending.

TABL. 1 /49/. **BIBLIOTEKI PUBLICZNE W 2011 R. (cd.)**
PUBLIC LIBRARIES IN 2011 (cont.)

WYSZCZEGÓLNIENIE SPECIFICATION	Placówki biblioteczne ^{ab} Library institutions ^{ab}		Księgozbiór ^a w tys. woluminów Collection ^a in thous. volumes	Czytelnicy ^b Borrowers ^b	Wypożyczenia w woluminach ^{bc} Loans in volumes ^{bc}		Liczba ludności na 1 placówkę biblioteczną Number of population per library institution
	ogółem total	w tym biblioteki i filie of which libraries and branches			w tys. in thous.	na 1 czytelnika per borrower	
PODREGION STARGARDZKI (dok.) SUBREGION (cont.)							
POWIAT STARGARDZKI	30	26	451,7	15918	303,5	19,1	4030,0
Gmina miejska Urban gmina							
Stargard Szczeciński	6	2	127,8	8672	132,4	15,3	11628,5
Gminy miejsko-wiejskie Urban-rural gminas							
Chociwel	3	3	32,8	796	17,0	21,4	2025,0
Dobrzany	2	2	42,4	730	7,6	10,4	2551,5
Ińsko	1	1	23,1	551	7,8	14,1	3619,0
Suchań	3	3	64,6	1162	40,4	34,7	1451,3
Gminy wiejskie Rural gminas							
Dolice	5	5	50,5	1690	64,6	38,3	1624,8
Kobylanka	1	1	15,1	358	4,3	12,1	4614,0
Marianowo	2	2	25,6	728	8,8	12,0	1610,5
Stara Dąbrowa	1	1	11,5	353	6,0	16,9	3703,0
Stargard Szczeciński	6	6	58,5	878	14,6	16,6	2052,5
PODREGION M. SZCZECIN	36	36	1765,6	74446	1098,6	14,8	11377,7
MIASTO NA PRAWACH POWIATU							
Szczecin	36	36	1765,6	74446	1098,6	14,8	11377,7
PODREGION SZCZECIŃSKI	102	86	1400,5	49237	1071,7	10,5	3220,1
POWIAT GOLENIOWSKI	28	24	325,7	12171	313,4	25,7	2926,6
Gminy miejsko-wiejskie Urban-rural gminas							
Goleniów	7	7	63,4	4217	116,2	27,6	5023,4
Maszewo	2	2	28,4	693	14,6	21,1	4330,5
Nowogard	9	9	160,8	5719	157,0	27,4	2776,6
Gminy wiejskie Rural gminas							
Osina	5	1	17,4	491	11,4	23,3	598,2
Przybiernów	3	3	29,1	448	4,3	9,7	1746,0
Stepnica	2	2	26,7	603	9,8	16,3	2451,0
POWIAT GRYFIŃSKI	35	26	404,4	14537	305,4	21,0	2407,8
Gminy miejsko-wiejskie Urban-rural gminas							
Cedynia	1	1	12,6	300	24,8	82,8	4467,0
Chojna	1	1	38,1	1745	40,5	23,2	14061,0

^a Stan w dniu 31 XII. ^b Łącznie z punktami bibliotecznymi. ^c Bez wypożyczeń międzybibliotecznych.
^a As of 31 XII. ^b Including library service points. ^c Excluding interlibrary lending.

TABL. 1 /49/. **BIBLIOTEKI PUBLICZNE W 2011 R. (dok.)**
PUBLIC LIBRARIES IN 2011 (cont.)

WYSZCZEGÓLNIENIE SPECIFICATION	Placówki biblioteczne ^{ab} Library institutions ^{ab}		Księgozbiór ^a w tys. woluminów Collection ^a in thous. volumes	Czytelnicy ^b Borrowers ^b	Wypożyczenia w woluminach ^{bc} Loans in volumes ^{bc}		Liczba ludności na 1 placówkę biblioteczną Number of population per library institution
	ogółem total	w tym biblioteki i filie of which libraries and branches			w tys. in thous.	na 1 czytelnika per borrower	
PODREGION SZCZECIŃSKI (dok.) SUBREGION (cont.)							
POWIAT GRYFIŃSKI (dok.)							
Gminy miejsko-wiejskie (dok.) Urban-rural gminas (cont.)							
Gryfino	17	8	166,3	7626	132,6	17,4	1890,8
Mieszkowice	4	4	40,6	1013	33,1	32,7	1869,0
Moryń	2	2	18,3	408	11,0	27,1	2217,5
Trzcińsko-Zdrój	3	3	31,7	921	19,7	21,4	1892,0
Gminy wiejskie Rural gminas							
Banie	3	3	36,6	534	12,5	23,4	2185,0
Stare Czarnowo	2	2	25,2	785	12,9	16,4	1933,5
Widuchowa	2	2	34,9	1205	18,2	15,1	2795,5
POWIAT KAMIENSKI	22	19	322,0	9272	170,7	18,4	2199,6
Gminy miejsko-wiejskie Urban-rural gminas							
Dziwnów	3	3	31,4	1186	18,9	16,0	1370,7
Golczewo	2	2	26,2	701	8,8	12,6	3035,0
Kamień Pomorski	5	3	97,1	2803	47,4	16,9	2931,0
Międzyzdroje	1	1	44,5	1907	31,6	16,6	6699,0
Wolin	7	6	69,0	1855	43,1	23,2	1785,4
Gmina wiejska Rural gmina							
Świerżno	4	4	53,8	820	20,9	25,5	1089,3
POWIAT POLICKI	11	11	158,8	7461	143,7	19,3	6575,1
Gminy miejsko-wiejskie Urban-rural gminas							
Nowe Warpno	1	1	10,1	281	8,5	30,2	1702,0
Police	4	4	89,8	5534	111,4	20,1	10523,3
Gminy wiejskie Rural gminas							
Dobra (Szczecińska)	4	4	41,5	1089	14,3	13,2	4377,8
Kołbaskowo	2	2	17,4	557	9,5	17,0	5510,0
MIASTO NA PRAWACH POWIATU City with powiat status							
Świnoujście	6	6	189,6	5796	138,6	23,9	6919,3

^a Stan w dniu 31 XII. ^b Łącznie z punktami bibliotecznymi. ^c Bez wypożyczeń międzybibliotecznych.
^a As of 31 XII. ^b Including library service points. ^c Excluding interlibrary lending.

TABL. 2 /50/. **MUZEA W 2011 R.**
MUSEUMS IN 2011

WYSZCZEGÓLNIENIE SPECIFICATION	Muzea ^a Museums ^a	Muzealia ^a Museum exhibits ^a	Wystawy Exhibitions		Zwiedzający muzea w tys. Museum visitors in thous.	
			własne ^b own ^b	obce ^c exterior ^c	ogółem total	w tym młodzież szkolna ^d of which primary and secondary school students ^d
WOJEWÓDZTWO VOIVODSHIP	25	224418	103	48	434,1	123,7
Podregiony: Subregions:						
Koszaliński	7	78478	45	19	222,5	67,7
Powiaty: Powiats:						
białogardzki	–	–	–	–	–	–
drawski	–	–	–	–	–	–
kołobrzeski	1	18040	17	1	125,0	21,1
koszaliński	–	–	–	–	–	–
ślawieński	1	3574	4	3	62,8	35,3
szczecinecki	1	3328	6	5	7,7	3,0
świdwiński	–	–	–	–	–	–
watecki	2	2186	13	4	12,6	2,9
m. Koszalin	2	51350	5	6	14,4	5,5
Stargardzki	5	37265	33	7	21,7	10,7
Powiaty: Powiats:						
choszczeński	–	–	–	–	–	–
gryficki	1	492	7	–	8,3	4,1
łobeski	1	45	–	–	0,2	0,1
myśliborski	2	30747	18	2	4,1	2,3
pyrzycki	–	–	–	–	–	–
stargardzki	1	5981	8	5	9,1	4,3
M. Szczecin	6	102274	16	20	137,2	35,6
m. Szczecin	6	102274	16	20	137,2	35,6
Szczeciński	7	6401	9	2	52,7	9,6
Powiaty: Powiats:						
goleniowski	–	–	–	–	–	–
gryfiński	3	1854	–	–	4,7	1,1
kamieński	3	1875	2	–	23,0	5,9
policki	–	–	–	–	–	–
m. Świnoujście	1	2672	7	2	25,0	2,6

a Stan w dniu 31 XII. b W kraju. c Krajowe i z zagranicy. d Zwiedzająca w zorganizowanych grupach.
a As of 31 XII. b In Poland. c Domestic and foreign. d Visiting museums in organized groups.

TABL. 3/51/. **KINA STAŁE W 2011 R.**
FIXED CINEMAS IN 2011

WYSZCZEGÓLNIENIE SPECIFICATION	Kina ^a Cinemas ^a	Miejsca na widowni ^a Seats in fixed cinemas ^a	Liczba ludności na 1 miejsce People per seat	Seanse Screenings	Widzowie w tys. Audience in thous.
WOJEWÓDZTWO VOIVODSHIP	22	8730	197,3	49869	1496,1
Podregiony: Subregions:					
Koszaliński	11	3557	169,9	16171	392,3
Powiaty: Powiats:					
białogardzki	1	226	218,2	293	11,0
drawski	1	221	266,2	132	9,6
kołobrzeski	1	232	342,8	2000	61,0
koszaliński	1	150	438,1	389	4,3
sławieński	2	431	134,8	563	8,3
szczecinecki	1	298	267,0	998	36,6
świdwiński	1	200	245,9	22	0,5
wałęcki	1	414	132,8	549	9,3
m. Koszalin	2	1385	78,9	11225	251,8
Stargardzki	3	992	383,3	1561	64,9
Powiaty: Powiats:					
choszczeński	1	420	119,9	50	2,1
gryficki	1	178	347,4	235	3,7
łobeski	–	–	–	–	–
myśliborski	–	–	–	–	–
pyrzycki	–	–	–	–	–
stargardzki	1	394	306,9	1276	59,1
M. Szczecin	5	3618	113,2	31439	1029,7
m. Szczecin	5	3618	113,2	31439	1029,7
Szczeciński	3	563	583,4	698	9,3
Powiaty: Powiats:					
goleniowski	1	244	335,8	113	3,0
gryfiński	1	139	606,3	444	4,7
kamieński	1	180	268,8	141	1,5
policki	–	–	–	–	–
m. Świnoujście	–	–	–	–	–

^a Stan w dniu 31 XII.

^a As of 31 XII.

TABL. 4 /52/. **TURYSTYCZNE OBIEKTY ZBIOROWEGO ZAKWATEROWANIA W 2011 R.**
COLLECTIVE TOURIST ACCOMMODATION ESTABLISHMENTS IN 2011

WYSZCZEGÓLNIENIE SPECIFICATION	Obiekty ^a Facilities ^a	Miejsca noclegowe ^a Number of beds ^a		Korzystający z noclegów Tourists accommodated		Udzielone noclegi Nights spent (overnight stays)	
		ogółem total	w tym całoroczne of which open all year	ogółem total	w tym turyści zagraniczni of which foreign tourists	ogółem total	w tym turystom zagranicznym of which foreign tourists
WOJEWÓDZTWO VOIVODSHIP	845	106676	45863	1863559	401654	9928007	2234941
Podregiony: Subregions:							
Koszaliński	377	51451	22115	803694	150716	5611147	1227567
Powiaty: Powiats:							
białogardzki	3	214	214	7669	1053	15540	2149
drawski	27	2489	651	13713	725	60732	1822
kołobrzeski	136	21858	12900	428751	119100	3450566	1044959
koszaliński	96	12064	3250	142387	9549	879787	72621
stawiński	66	11687	3137	112483	9627	921832	76872
szczecinecki	15	802	437	18721	1729	54623	5525
świdwiński	9	803	445	13961	1855	80701	11049
walecki	15	998	545	23532	2422	85685	4469
m. Koszalin	10	536	536	42477	4656	61681	8101
Stargardzki	175	20011	7158	235880	24910	1213089	162481
Powiaty: Powiats:							
choszczeński	6	409	190	7526	386	21998	1926
gryficki	131	17463	5736	170739	16965	1065870	147555
łobeski	5	320	78	2233	72	3909	72
myśliborski	13	674	504	21596	2473	48171	6210
pyrzycki	1	25	25	320	51	749	81
stargardzki	19	1120	625	33466	4963	72392	6637
M. Szczecin	47	6394	4490	376021	132345	703460	230895
m. Szczecin	47	6394	4490	376021	132345	703460	230895
Szczeciński	246	28820	12100	447964	93683	2400311	613998
Powiaty: Powiats:							
goleniowski	9	388	370	41383	1075	46190	1830
gryfiński	18	888	565	24732	1880	60580	6306
kamieński	130	18716	5730	217554	39528	1259224	220118
policki	11	1051	776	41075	4675	62868	7692
m. Świnoujście	78	7777	4659	123220	46525	971449	378052

^a Stan w dniu 31 VII.
^a As of 31 VII.

DZIAŁ X. LEŚNICTWO
CHAPTER X. FORESTRY

TABL. 1 /53/. WAŻNIEJSZE DANE O LEŚNICTWIE W 2011 R.
Stan w dniu 31 XII
MAJOR DATA ON FORESTRY IN 2011
As of 31 XII

WYSZCZEGÓLNIENIE SPECIFICATION	Powierzchnia gruntów leśnych <i>Forest land</i>							Lesistość w % <i>Forest cover in %</i>
	ogółem <i>grand total</i>	w tym lasy <i>of which forests</i>	z ogółem publiczne <i>of total public</i>					
			razem <i>total</i>	własność Skarbu Państwa <i>owned by the State Treasury</i>	w tym <i>of which</i>		własność gmin <i>gmina owned</i>	
					w zarządzie Lasów Pań- stwowych <i>managed by State Forests</i>	w zasobie Agencji Nie- ruchomości Rolnych <i>in resources of Agricultural Property Agency</i>		
w ha <i>in ha</i>								
WOJEWÓDZTWO VOIVODSHIP	832365,6	808305,6	815618,8	811124,6	791805,7	8081,0	4494,2	35,3
PODREGION KOSZALIŃSKI SUBREGION	443323,5	430364,4	432765,3	431618,2	424288,1	3390,0	1147,1	41,4
POWIAT BIAŁOGARDZKI Gmina miejska <i>Urban gmina</i>	35610,6	34616,5	34576,6	34338,3	34039,0	291,0	238,3	40,9
Białogard	372,8	357,0	359,9	156,2	147,2	9,0	203,7	13,9
Gminy miejsko-wiejskie <i>Urban-rural gminas</i>								
Karlino	2190,4	2154,4	2079,2	2053,2	1958,2	94,0	26,0	15,3
w tym miasto	163,5	159,2	161,0	143,0	127,0	16,0	18,0	16,9
of which city								
Tychowo	20692,8	20085,4	20357,3	20350,3	20190,0	153,0	7,0	57,3
w tym miasto	18,1	17,1	12,3	8,3	1,0	-	4,0	4,2
of which city								
Gmina wiejska <i>Rural gmina</i>								
Białogard	12354,7	12019,7	11780,3	11778,7	11743,7	35,0	1,6	36,6
POWIAT DRAWSKI Gminy miejsko-wiejskie <i>Urban-rural gminas</i>	85943,2	82848,4	83908,4	83704,7	83399,5	305,0	203,7	47,0
Czaplinek	15084,7	14635,0	14559,8	14527,5	14446,5	81,0	32,3	40,1
w tym miasto	65,5	64,2	61,9	61,9	60,9	1,0	-	4,7
of which city								
Drawsko Pomorskie w tym miasto	13478,6	12952,6	13194,8	13117,2	12995,2	122,0	77,6	37,6
of which city	36,1	27,3	32,1	30,2	15,2	15,0	1,9	1,2
Kalisz Pomorski	30445,5	29106,8	29853,2	29847,2	29841,2	6,0	6,0	60,5
w tym miasto	119,7	115,7	112,3	109,3	109,3	-	3,0	9,7
of which city								
Złocieniec	7547,5	7296,5	7390,9	7325,0	7290,0	35,0	65,9	37,4
w tym miasto	1361,1	1315,5	1315,4	1260,7	1245,7	15,0	54,7	40,8
of which city								
Gminy wiejskie <i>Rural gminas</i>								
Ostrowice	4622,1	4507,1	4261,7	4257,1	4199,9	57,0	4,6	30,0
Wierzchowo	14764,9	14350,3	14648,1	14630,8	14626,8	4,0	17,3	62,6
POWIAT KOŁOBRZESKI Gmina miejska <i>Urban gmina</i>	15788,5	15418,9	15029,1	14944,7	14815,4	12,0	84,4	21,3
Kołobrzeg	103,4	103,2	44,7	18,7	-	-	26,0	4,0

TABL. 1 /53/. **WAŻNIEJSZE DANE O LEŚNICTWIE W 2011 R. (cd.)**
Stan w dniu 31 XII
MAJOR DATA ON FORESTRY IN 2011 (cont.)
As of 31 XII

WYSZCZEGÓLNIENIE SPECIFICATION	Powierzchnia gruntów leśnych <i>Forest land</i>							Lesistość w % <i>Forest cover in %</i>
	ogółem <i>grand total</i>	w tym lasy <i>of which forests</i>	z ogółem publiczne <i>of total public</i>					
			razem <i>total</i>	własność Skarbu Państwa <i>owned by the State Treasury</i>	w tym <i>of which</i>		własność gmin <i>gmina owned</i>	
					w zarządzie Lasów Pań- stwowych <i>managed by State Forests</i>	w zasobie Agencji Nie- ruchomości Rolnych <i>in resources of Agricultural Property Agency</i>		
w ha <i>in ha</i>								
PODREGION KOSZALIŃSKI (cd.) SUBREGION (cont.)								
POWIAT KOŁOBRZESKI (dok.)								
Gmina miejsko-wiejska <i>Urban-rural gmina</i>								
Gościno	2197,9	2149,6	2120,7	2118,7	2115,7	3,0	2,0	18,5
w tym miasto	8,5	8,5	3,5	3,5	3,5	-	-	1,5
<i>of which city</i>								
Gminy wiejskie <i>Rural gminas</i>								
Dygowo	2330,2	2273,5	2248,9	2248,9	2247,9	1,0	-	17,7
Kołobrzeg	1837,7	1799,5	1708,2	1682,3	1601,3	3,0	25,9	12,5
Rymań	5868,7	5729,1	5676,3	5673,8	5671,8	2,0	2,5	39,2
Siemyśl	1750,0	1716,7	1615,7	1615,7	1615,7	-	-	16,0
Ustronie Morskie	1700,6	1647,4	1614,6	1586,6	1563,0	3,0	28,0	28,9
POWIAT KOSZALIŃSKI	72047,6	70073,9	70247,6	70193,9	69151,9	609,0	53,7	42,4
Gminy miejsko-wiejskie <i>Urban-rural gminas</i>								
Bobolice	18342,4	17905,6	17858,4	17852,4	17609,4	243,0	6,0	48,7
w tym miasto	5,9	5,9	1,9	1,9	1,9	-	-	1,3
<i>of which city</i>								
Polanów	21605,1	21039,9	20788,1	20774,1	20622,1	152,0	14,0	53,5
w tym miasto	49,0	47,8	47,0	40,0	40,0	-	7,0	6,5
<i>of which city</i>								
Sianów	10064,2	9788,1	9857,2	9849,3	9806,3	43,0	7,9	43,2
w tym miasto	579,5	563,8	570,5	568,5	568,5	-	2,0	35,5
<i>of which city</i>								
Gminy wiejskie <i>Rural gminas</i>								
Będzino	1925,2	1888,9	1798,2	1792,5	1636,5	57,0	5,7	11,4
Biesiekierz	2243,1	2189,8	2192,1	2192,1	2186,1	6,0	-	18,8
Manowo	12520,7	12081,2	12469,7	12461,3	12423,4	23,0	8,4	64,2
Mielno	671,2	653,6	652,2	641,2	349,9	-	11,0	10,5
Świeszyno	4675,9	4526,9	4631,9	4631,2	4518,4	85,0	0,7	34,2
POWIAT SŁAWIEŃSKI	30118,0	29398,2	29355,8	29291,6	28574,1	263,0	64,2	28,2
Gminy miejskie <i>Urban gminas</i>								
Darłowo	52,1	51,6	46,0	27,6	14,6	1,0	18,4	2,6
Sławno	40,0	39,9	37,6	17,5	17,5	-	20,1	2,5
Gminy wiejskie <i>Rural gminas</i>								
Darłowo	6354,7	6188,0	6259,8	6243,3	5967,2	18,0	16,5	23,0
Malechowo	7098,5	6949,7	6812,8	6808,3	6738,3	70,0	4,5	30,7
Postomino	4912,8	4771,9	4757,4	4756,6	4427,2	145,0	0,8	21,0
Sławno	11659,8	11397,1	11442,1	11438,2	11409,2	29,0	3,9	40,1
POWIAT SZCZECINECKI.	81336,2	78989,1	79234,2	79116,6	77934,6	1182,0	117,6	44,7
Gmina miejska <i>Urban gmina</i>								
Szczecinek	1038,7	1013,6	1020,7	996,7	984,7	12,0	24,0	20,9

TABL. 1 /53/. WAŻNIEJSZE DANE O LEŚNICTWIE W 2011 R. (cd.)

Stan w dniu 31 XII

MAJOR DATA ON FORESTRY IN 2011 (cont.)

As of 31 XII

WYSZCZEGÓLNIENIE SPECIFICATION	Powierzchnia gruntów leśnych Forest land							Lesistość w % Forest cover in %
	ogółem grand total	w tym lasy of which forests	z ogółem publiczne of total public					
			razem total	własność Skarbu Państwa owned by the State Treasury	w tym of which		własność gmin gmina owned	
					w zarządzie Lasów Pań- stwowych managed by State Forests	w zasobie Agencji Nie- ruchomości Rolnych in resources of Agricultural Property Agency		
w ha in ha								
PODREGION KOSZALIŃSKI (cd.) SUBREGION (cont.)								
POWIAT SZCZECINECKI (dok.)								
Gminy miejsko-wiejskie Urban-rural gminas								
Barwice	9195,6	8991,2	8911,6	8896,6	8739,6	157,0	15,0	34,8
w tym miasto of which city	55,4	55,2	53,4	45,4	39,4	6,0	8,0	7,4
Biały Bór	13773,8	13379,9	13374,8	13362,0	13180,0	182,0	12,8	49,6
w tym miasto of which city	375,8	363,8	371,8	370,5	365,5	5,0	1,3	28,4
Borne Sulinowo	29685,0	28659,8	29092,0	29075,1	28840,1	235,0	16,9	59,2
w tym miasto of which city	1255,3	1195,4	1255,3	1255,3	1255,3	-	-	65,9
Gminy wiejskie Rural gminas								
Grzmiąca	8061,5	7870,5	7842,5	7818,0	7571,0	247,0	24,5	38,4
Szczecinek	19581,6	19074,2	18992,6	18968,2	18619,2	349,0	24,4	38,2
POWIAT ŚWIDWIŃSKI	39335,6	38356,5	37925,9	37843,7	37187,9	648,0	82,2	35,1
Gmina miejska Urban gmina								
Świdwin	190,4	188,4	189,8	174,8	172,8	2,0	15,0	8,4
Gmina miejsko-wiejska Urban-rural gmina								
Połczyn-Zdrój	12885,2	12584,1	12153,8	12107,8	11875,8	232,0	46,0	36,6
w tym miasto of which city	35,8	35,8	35,0	-	-	-	35,0	5,0
Gminy wiejskie Rural gminas								
Brzeżno	3088,7	3013,3	3009,1	3002,1	2938,1	64,0	7,0	27,2
Rąbino	6747,0	6598,5	6649,6	6648,6	6551,6	94,0	1,0	36,7
Sławoborze	9371,9	9088,1	9268,0	9258,4	9141,6	112,0	9,6	48,2
Świdwin	7052,5	6884,1	6655,7	6652,1	6508,1	144,0	3,6	27,8
POWIAT WAŁECKI	79600,1	77244,9	78965,0	78757,9	75774,7	70,0	207,0	54,6
Gmina miejska Urban gmina								
Wałcz	666,7	652,2	651,7	615,3	615,3	-	36,4	17,1
Gminy miejsko-wiejskie Urban-rural gminas								
Człopa	25573,1	24814,2	25488,4	25465,3	23415,5	6,0	23,1	71,1
w tym miasto of which city	196,2	189,5	193,2	174,9	174,9	-	18,3	30,2
Mirosławiec	12734,4	12327,8	12547,1	12534,2	12530,2	4,0	12,9	60,6
w tym miasto of which city	6,0	4,9	3,2	1,1	1,1	-	2,1	2,3
Tuczno	12457,6	12062,6	12358,2	12239,5	11340,1	30,0	118,7	48,4
w tym miasto of which city	270,5	267,4	262,5	143,8	139,8	-	118,7	29,0

TABL. 1 /53/. **WAŻNIEJSZE DANE O LEŚNICTWIE W 2011 R. (cd.)**
Stan w dniu 31 XII
MAJOR DATA ON FORESTRY IN 2011 (cont.)
As of 31 XII

WYSZCZEGÓLNIENIE SPECIFICATION	Powierzchnia gruntów leśnych <i>Forest land</i>							Lesistość w % <i>Forest cover in %</i>
	ogółem <i>grand total</i>	w tym lasy <i>of which forests</i>	z ogółem publiczne <i>of total public</i>					
			razem <i>total</i>	własność Skarbu Państwa <i>owned by the State Treasury</i>	w tym <i>of which</i>		własność gmin <i>gmina owned</i>	
					w zarządzie Lasów Pań- stwowych <i>managed by State Forests</i>	w zasobie Agencji Nie- ruchomości Rolnych <i>in resources of Agricultural Property Agency</i>		
w ha <i>in ha</i>								
PODREGION KOSZALIŃSKI (dok.) SUBREGION (cont.)								
POWIAT WAŁECKI (dok.)								
Gmina wiejska <i>Rural gmina</i>								
Wałcz	28168,3	27388,0	27919,6	27903,6	27873,6	30,0	16,0	47,6
MIASTO NA PRAWACH POWIATU <i>City with powiat status</i>								
Koszalin	3543,7	3418,0	3522,7	3426,8	3411,0	10,0	95,9	34,8
PODREGION STARGARDZKI	201606,2	196089,3	197241,9	196843,5	191986,7	2861,0	398,4	28,7
POWIAT CHOSZCZEŃSKI	52317,3	50727,1	51731,1	51682,1	49888,4	210,0	49,0	38,2
Gminy miejsko-wiejskie <i>Urban-rural gminas</i>								
Choszczno	3839,2	3757,2	3660,6	3624,6	3557,4	55,0	36,0	15,3
w tym miasto	1,0	1,0	1,0	-	-	-	1,0	0,1
<i>of which city</i>								
Drawno	22262,5	21553,0	22200,0	22192,6	20688,3	9,0	7,4	67,1
w tym miasto	9,8	6,3	9,8	6,6	6,6	-	3,2	1,3
<i>of which city</i>								
Pelczyce	3865,2	3740,8	3761,1	3757,5	3723,5	34,0	3,6	18,6
w tym miasto	13,8	13,8	13,8	10,2	6,2	4,0	3,6	1,1
<i>of which city</i>								
Recz	6271,7	6112,3	6219,0	6219,0	6154,7	63,0	-	33,9
w tym miasto	140,6	138,0	140,6	140,6	140,6	-	-	11,1
<i>of which city</i>								
Gminy wiejskie <i>Rural gminas</i>								
Bierzwnik	12897,1	12462,9	12785,4	12784,4	12707,5	2,0	1,0	52,1
Krzęcin	3181,7	3100,9	3105,1	3104,1	3057,1	47,0	1,0	22,1
POWIAT GRYFICKI	21366,0	20839,9	20748,3	20699,0	19745,1	620,0	49,3	20,5
Gminy miejsko-wiejskie <i>Urban-rural gminas</i>								
Gryfice	5729,9	5602,8	5617,0	5612,0	5419,0	193,0	5,0	21,4
w tym miasto	64,6	64,0	61,8	59,8	53,8	6,0	2,0	5,2
<i>of which city</i>								
Płoty	7076,4	6868,7	6841,8	6836,2	6718,2	118,0	5,6	28,7
w tym miasto	20,1	20,1	20,1	19,5	14,5	5,0	0,6	4,9
<i>of which city</i>								
Trzebiatów	3149,0	3071,5	3044,6	3033,6	2792,8	66,0	11,0	13,6
w tym miasto	27,3	26,6	27,3	27,3	27,3	-	-	2,6
<i>of which city</i>								

TABL. 1 /53/. WAŻNIEJSZE DANE O LEŚNICTWIE W 2011 R. (cd.)

Stan w dniu 31 XII

MAJOR DATA ON FORESTRY IN 2011 (cont.)

As of 31 XII

WYSZCZEGÓLNIENIE SPECIFICATION	Powierzchnia gruntów leśnych Forest land							Lesistość w % Forest cover in %
	ogółem grand total	w tym lasy of which forests	z ogółem publiczne of total public					
			razem total	własność Skarbu Państwa owned by the State Treasury	w tym of which		własność gmin owned	
					w zarządzie Lasów Pań- stwowych managed by State Forests	w zasobie Agencji Nie- ruchomości Rolnych in resources of Agricultural Property Agency		
w ha in ha								
PODREGION STARGARDZKI (cd.) SUBREGION (cont.)								
POWIAT GRZYCKI (dok.)								
Gminy wiejskie Rural gminas								
Brojce	2351,0	2300,9	2291,1	2291,1	2144,5	146,0	–	19,5
Karnice	1812,8	1782,4	1726,0	1710,0	1623,0	87,0	16,0	13,4
Rewal	1247,0	1213,6	1227,9	1216,2	1047,7	10,0	11,7	29,9
POWIAT ŁOBESKI ...	34506,9	33571,6	33846,1	33815,5	32632,1	1169,0	30,6	31,5
Gminy miejsko-wiejskie Urban-rural gminas								
Dobra	1526,6	1510,6	1416,3	1416,3	1147,2	258,0	–	13,0
w tym miasto of which city	9,3	9,3	9,0	9,0	–	9,0	–	3,9
Łobez	8644,8	8425,6	8499,4	8483,6	8367,7	113,0	15,8	37,1
w tym miasto of which city	190,0	185,9	169,1	160,6	158,5	–	8,5	14,5
Resko	12945,8	12502,8	12831,5	12824,5	12711,5	113,0	7,0	43,8
w tym miasto of which city	48,0	47,6	44,6	44,6	35,6	9,0	–	10,6
Węgorzyno	6596,1	6450,1	6427,3	6420,3	6042,3	378,0	7,0	25,2
w tym miasto of which city	4,4	4,4	1,0	1,0	–	1,0	–	0,6
Gmina wiejska Rural gmina								
Radowo Małe	4793,7	4682,5	4671,7	4670,9	4363,5	307,0	0,8	26,0
POWIAT MYŚLIBORSKI	50589,2	49230,7	50163,6	50098,8	49989,7	57,0	64,8	41,6
Gminy miejsko-wiejskie Urban-rural gminas								
Barlinek	12926,9	12634,5	12879,5	12841,5	12781,6	29,0	38,0	48,8
w tym miasto of which city	595,0	581,4	593,0	555,0	555,0	–	38,0	33,1
Dębno	16449,2	15884,5	16375,8	16357,8	16351,9	1,0	18,0	49,9
w tym miasto of which city	589,6	570,9	585,8	567,8	567,8	–	18,0	29,3
Myślibórz	7579,8	7397,4	7409,1	7400,3	7374,9	11,0	8,8	22,5
w tym miasto of which city	10,1	9,7	10,0	3,7	2,7	1,0	6,3	0,6
Gminy wiejskie Rural gminas								
Boleszkowice	6945,8	6778,5	6931,5	6931,5	6926,8	3,0	–	52,0
Nowogródek Pomorski	6687,4	6535,8	6567,6	6567,6	6554,4	13,0	–	44,8
POWIAT PYRZYCKI	4780,2	4662,5	4487,2	4343,3	4236,8	100,0	143,9	6,4
Gminy miejsko-wiejskie Urban-rural gminas								
Lipiany	1519,5	1471,0	1497,5	1484,5	1448,5	36,0	13,0	15,5
w tym miasto of which city	2351,0	2300,9	2291,1	2291,1	2144,5	146,0	–	19,5

TABL. 1 /53/. **WAŻNIEJSZE DANE O LEŚNICTWIE W 2011 R. (cd.)**
Stan w dniu 31 XII
MAJOR DATA ON FORESTRY IN 2011 (cont.)
As of 31 XII

WYSZCZEGÓLNIENIE SPECIFICATION	Powierzchnia gruntów leśnych <i>Forest land</i>							Lesistość w % <i>Forest cover in %</i>
	ogółem <i>grand total</i>	w tym lasy <i>of which forests</i>	z ogółem publiczne <i>of total public</i>					
			razem <i>total</i>	własność Skarbu Państwa <i>owned by the State Treasury</i>	w tym <i>of which</i>		własność gmin <i>gmina owned</i>	
					w zarządzie Lasów Pań- stwowych <i>managed by State Forests</i>	w zasobie Agencji Nie- ruchomości Rolnych <i>in resources of Agricultural Property Agency</i>		
w ha <i>in ha</i>								
PODREGION STARGARDZKI (dok.) SUBREGION (cont.)								
POWIAT PYRZYCKI (dok.)								
Gminy miejsko-wiejskie (dok.) <i>Urban-rural gminas (cont.)</i>								
Pyrzyce	247,2	243,2	200,2	173,2	152,2	15,0	27,0	1,2
w tym miasto	7,0	7,0	-	-	-	-	-	0,2
<i>of which city</i>								
Gminy wiejskie <i>Rural gminas</i>								
Bielice	611,4	601,3	594,4	587,5	579,5	8,0	6,9	7,1
Kozielice	1158,4	1124,2	1131,4	1127,7	1106,2	21,0	3,7	11,9
Przelewice	1177,3	1156,5	1025,3	932,0	912,0	20,0	93,3	7,1
Warnice	66,4	66,3	38,4	38,4	38,4	-	-	0,8
POWIAT STARGARDZKI	38046,6	37057,6	36265,6	36204,8	35494,6	705,0	60,8	24,4
Gmina miejska <i>Urban gmina</i>								
Stargard Szczeciński	60,3	59,8	59,3	57,8	49,8	8,0	1,5	1,2
Gminy miejsko-wiejskie <i>Urban-rural gminas</i>								
Chociwel	5671,4	5535,7	5269,4	5263,1	5099,1	164,0	6,3	34,4
w tym miasto	5,9	5,8	4,9	1,6	0,6	1,0	3,3	1,6
<i>of which city</i>								
Dobrzany	4333,3	4229,0	4046,3	4043,6	4005,6	38,0	2,7	31,4
w tym miasto	9,8	9,7	8,8	7,5	5,5	2,0	1,3	1,8
<i>of which city</i>								
Ińsko	6310,6	6151,4	6136,6	6136,6	6040,6	96,0	-	40,7
w tym miasto	70,5	68,2	69,5	69,5	69,5	-	-	9,1
<i>of which city</i>								
Suchań	2189,6	2145,9	2070,6	2061,5	1997,5	64,0	9,1	16,1
w tym miasto	57,3	56,0	56,3	47,9	47,9	-	8,4	15,7
<i>of which city</i>								
Gminy wiejskie <i>Rural gminas</i>								
Dolice	4878,8	4763,2	4667,8	4653,8	4576,8	77,0	14,0	20,1
Kobylanka	7027,3	6791,9	6971,3	6956,3	6952,3	4,0	15,0	55,8
Marianowo	2714,5	2650,7	2516,5	2509,5	2489,5	20,0	7,0	26,0
Stara Dąbrowa	987,3	970,9	898,3	898,3	773,3	125,0	-	8,6
Stargard Szczeciński	3873,6	3759,3	3629,6	3624,4	3510,2	109,0	5,2	11,8
PODREGION M. SZCZECIN SUBREGION	5007,3	4868,4	4942,7	2387,1	2361,1	10,0	2555,6	16,2
MIASTO NA PRAWACH POWIATU <i>City with powiat status</i>								
Szczecin	5007,3	4868,4	4942,7	2387,1	2361,1	10,0	2555,6	16,2

TABL. 1 /53/. WAŻNIEJSZE DANE O LEŚNICTWIE W 2011 R. (cd.)

Stan w dniu 31 XII

MAJOR DATA ON FORESTRY IN 2011 (cont.)

As of 31 XII

WYSZCZEGÓLNIENIE SPECIFICATION	Powierzchnia gruntów leśnych Forest land							Lesistość w % Forest cover in %
	ogółem grand total	w tym lasy of which forests	z ogółem publiczne of total public					
			razem total	własność Skarbu Państwa owned by the State Treasury	w tym of which		własność gmin gmina owned	
					w zarządzie Lasów Pań- stwowych managed by State Forests	w zasobie Agencji Nie- ruchomości Rolnych in resources of Agricultural Property Agency		
w ha in ha								
PODREGION SZCZECIŃSKI SUBREGION	182428,6	176983,6	180668,9	180275,8	173169,8	1820	393,1	33,1
POWIAT GOLENIOWSKI	61242,0	59596,3	60814,0	60708,4	59876,9	733,0	105,6	36,9
Gminy miejsko-wiejskie Urban-rural gminas								
Goleniów	22018,7	21386,8	21944,2	21903,2	21815,0	71,0	41,0	48,3
w tym miasto	81,3	80,4	81,3	40,3	40,3	-	41,0	6,8
of which city								
Maszewo	3724,6	3644,6	3615,9	3600,5	3200,0	381,0	15,4	17,3
w tym miasto	1,0	1,0	1,0	-	-	-	1,0	0,2
of which city								
Nowogard	9121,1	8905,6	8986,2	8979,3	8746,9	196,0	6,9	26,3
w tym miasto	110,7	107,8	90,7	84,4	84,4	-	6,3	8,7
of which city								
Gminy wiejskie Rural gminas								
Osina	3599,6	3524,8	3558,5	3546,4	3493,8	34,0	12,1	34,7
Przybiernów	13141,1	12762,0	13090,7	13060,5	13014,9	44,0	30,2	55,8
Stepnica	9637,0	9372,7	9618,6	9618,6	9606,4	7,0	-	32,0
POWIAT GRZYŃSKI	65119,5	63119,4	64471,7	64436,8	63685,3	724,0	34,9	33,8
Gminy miejsko-wiejskie Urban-rural gminas								
Cedynia	7436,2	7222,2	7401,2	7400,2	7351,2	49,0	1,0	40,0
w tym miasto	1,9	1,9	1,0	-	-	-	1,0	1,1
of which city								
Chojna	12987,9	12613,6	12857,0	12851,0	12726,0	125,0	6,0	38,0
w tym miasto	29,1	27,1	25,7	21,7	21,7	-	4,0	2,2
of which city								
Gryfino	5372,3	5223,8	5193,5	5185,5	5043,1	115,0	8,0	20,6
w tym miasto	2,8	2,8	-	-	-	-	-	0,3
of which city								
Mieszkowice	11478,5	11063,8	11419,6	11419,6	11357,6	62,0	-	46,4
w tym miasto	0,2	0,2	-	-	-	-	-	-
of which city								
Moryń	3420,1	3290,3	3380,0	3375,1	3345,1	30,0	4,9	26,4
w tym miasto	8,6	8,6	3,4	0,1	0,1	-	3,3	1,6
of which city								
Trzczańsko-Zdrój	5152,7	5009,2	5098,6	5098,6	4992,6	106,0	-	29,4
w tym miasto	-	-	-	-	-	-	-	-
of which city								
Gminy wiejskie Rural gminas								
Banie	5608,1	5441,5	5557,4	5555,9	5517,9	38,0	1,2	26,4
Stare Czarnowo	6995,9	6798,8	6977,6	6977,1	6860,0	117,0	0,5	44,5
Widuchowa	6667,8	6456,3	6586,8	6573,8	6491,8	82,0	13,0	30,8

TABL. 1 /53/. **WAŻNIEJSZE DANE O LEŚNICTWIE W 2011 R. (dok.)**
Stan w dniu 31 XII
MAJOR DATA ON FORESTRY IN 2011 (cont.)
As of 31 XII

WYSZCZEGÓLNIENIE SPECIFICATION	Powierzchnia gruntów leśnych <i>Forest land</i>							Lesistość w % <i>Forest cover in %</i>
	ogółem <i>grand total</i>	w tym lasy <i>of which forests</i>	z ogółem publiczne <i>of total public</i>					
			razem <i>total</i>	własność Skarbu Państwa <i>owned by the State Treasury</i>	w tym <i>of which</i>		własność gmin <i>gmina owned</i>	
					w zarządzie Lasów Pań- stwowych <i>managed by State Forests</i>	w zasobie Agencji Nie- ruchomości Rolnych <i>in resources of Agricultural Property Agency</i>		
w ha <i>in ha</i>								
PODREGION SZCZECIŃSKI (dok.) SUBREGION (cont.)								
POWIAT KAMIEŃSKI	28374,8	27502,9	27880,1	27766,7	22633,0	219,0	113,4	27,4
Gminy miejsko-wiejskie <i>Urban-rural gminas</i>								
Dziwnów	883,2	860,8	828,2	795,2	548,2	2,0	33,0	22,9
w tym miasto	12,2	12,2	11,0	-	-	-	11,0	2,5
of which city								
Golczewo	8507,3	8240,1	8418,2	8412,4	8386,4	26,0	5,8	47,0
w tym miasto	37,1	35,7	33,7	31,4	29,4	2,0	2,3	4,8
of which city								
Kamień Pomorski	2104,8	2057,7	1946,5	1931,7	1858,7	64,0	14,8	9,9
w tym miasto	13,8	13,8	2,8	2,0	-	2,0	0,8	1,3
of which city								
Międzyzdroje	5009,9	4856,5	5009,2	4962,8	410,1	-	46,4	42,5
w tym miasto	112,9	108,7	112,9	73,0	73,0	-	39,9	24,2
of which city								
Wolin	7428,1	7164,3	7318,5	7306,4	7180,4	18,0	12,1	21,9
w tym miasto	53,7	53,4	53,7	52,1	52,1	-	1,6	3,7
of which city								
Gmina wiejska <i>Rural gmina</i>								
Świerżno	4441,4	4323,7	4359,4	4358,1	4249,1	109,0	1,3	30,9
POWIAT POLICKI	23343,4	22595,9	23176,4	23147,1	22979,1	144,0	29,3	34,0
Gminy miejsko-wiejskie <i>Urban-rural gminas</i>								
Nowe Warpno	7757,0	7526,6	7734,0	7734,0	7698,0	15,0	-	38,0
w tym miasto	604,5	582,9	602,7	602,7	588,7	14,0	-	23,8
of which city								
Police	12472,1	12059,5	12400,4	12380,4	12362,4	15,0	20,0	47,9
w tym miasto	45,8	43,8	45,8	39,8	39,8	-	6,0	1,2
of which city								
Gminy wiejskie <i>Rural gminas</i>								
Dobra (Szczecińska)	2480,7	2387,7	2437,8	2428,5	2403,5	25,0	9,3	21,7
Kolbaskowo	633,7	622,2	604,3	604,3	515,3	89,0	-	5,9
MIASTO NA PRAWACH POWIATU <i>City with powiat status</i>								
Świnoujście	4348,9	4169,0	4326,7	4216,8	3995,5	-	109,9	21,1

TABL. 2 /54/. **GRUNTY NIELEŚNE ZALESIONE I PRZEZNACZONE DO ZALESIENIA
W 2011 R.**
Stan w dniu 31 XII
**NON-FOREST LAND AFFORESTED AND DESIGNATED FOR AFFORESTATION
IN 2011**
As of 31 XII

WYSZCZEGÓLNIENIE SPECIFICATION	Zalesienia gruntów nieleśnych <i>Afforestations of non-forest land</i>		Powierzchnia gruntów nieleśnych przeznaczonych do zalesienia <i>Non-forest land designated for afforestation</i>	
	publiczne <i>public</i>	prywatne <i>private</i>	ogółem <i>total</i>	w tym Lasy Państwowe <i>of which State Forests</i>
	w ha		in ha	
WOJEWÓDZTWO	173,3	155,6	1528,4	1528,4
VOIVODSHIP				
PODREGION				
KOSZALIŃSKI	110,0	134,1	1111,0	1111,0
SUBREGION				
POWIAT BIAŁOGARDZKI	34,4	-	62,0	62,0
Gmina miejska <i>Urban gmina</i>				
Białogard	9,4	-	15,9	15,9
Gminy miejsko-wiejskie <i>Urban-rural gminas</i>				
Karlino	-	-	4,8	4,8
w tym miasto <i>of which city</i>	-	-	-	-
Tychowo	-	-	28,2	28,2
w tym miasto <i>of which city</i>	-	-	-	-
Gmina wiejska <i>Rural gmina</i>				
Białogard	25,0	-	13,2	13,2
POWIAT DRAWSKI	41,5	-	495,3	495,3
Gminy miejsko-wiejskie <i>Urban-rural gminas</i>				
Czaplinek	0,5	-	8,8	8,8
w tym miasto <i>of which city</i>	-	-	-	-
Drawsko Pomorskie	5,8	-	146,7	146,7
w tym miasto <i>of which city</i>	-	-	-	-
Kalisz Pomorski	-	-	334,2	334,2
w tym miasto <i>of which city</i>	-	-	-	-
Złocieniec	26,6	-	4,0	4,0
w tym miasto <i>of which city</i>	2,5	-	0,4	0,4
Gminy wiejskie <i>Rural gminas</i>				
Ostrowice	1,6	-	-	-
Wierzchowo	7,0	-	1,5	1,5
POWIAT KOŁOBRZESKI	4,4	-	4,3	4,3
Gmina miejska <i>Urban gmina</i>				
Kołobrzeg	-	-	-	-
Gmina miejsko-wiejska <i>Urban-rural gmina</i>				
Gościno	0,3	-	-	-
w tym miasto <i>of which city</i>	-	-	-	-

TABL. 2 /54/. **GRUNTY NIELEŚNE ZALESIONE I PRZEZNACZONE DO ZALESIENIA**
W 2011 R. (cd.)
Stan w dniu 31 XII
NON-FOREST LAND AFFORESTED AND DESIGNATED FOR AFFORESTATION
IN 2011 (cont.)
As of 31 XII

WYSZCZEGÓLNIENIE SPECIFICATION	Zalesienia gruntów nieleśnych Afforestations of non-forest land		Powierzchnia gruntów nieleśnych przeznaczonych do zalesienia Non-forest land designated for afforestation	
	publiczne public	prywatne private	ogółem total	w tym Lasy Państwowe of which State Forests
	w ha		in ha	
PODREGION KOSZALIŃSKI (cd.) SUBREGION (cont.)				
POWIAT KOŁOBRZESKI (dok.)				
Gminy wiejskie Rural gminas				
Dygowo	-	-	-	-
Kołobrzeg	-	-	-	-
Rymań	-	-	3,9	3,9
Siemyśl	2,9	-	0,2	0,2
Ustronie Morskie	1,2	-	0,3	0,3
POWIAT KOSZALIŃSKI	11,9	112,1	242,7	242,7
Gminy miejsko-wiejskie Urban-rural gminas				
Bobolice	11,4	99,4	217,9	217,9
w tym miasto of which city	-	-	-	-
Polanów	-	10,7	3,4	3,4
w tym miasto of which city	-	-	-	-
Sianów	-	-	0,3	0,3
w tym miasto of which city	-	-	-	-
Gminy wiejskie Rural gminas				
Będzino	-	-	0,5	0,5
Biesiekierz	-	-	-	-
Manowo	0,6	2,0	0,6	0,6
Mielno	-	-	-	-
Świeszyno	-	-	20,0	20,0
POWIAT SŁAWIEŃSKI	-	-	117,1	117,1
Gminy miejskie Urban gminas				
Darłowo	-	-	-	-
Sławno	-	-	-	-
Gminy wiejskie Rural gminas				
Darłowo	-	-	29,1	29,1
Malechowo	-	-	15,4	15,4
Postomino	-	-	10,5	10,5
Sławno	-	-	62,1	62,1
POWIAT SZCZECINECKI	14,2	-	129,5	129,5
Gmina miejska Urban gmina				
Szczecinek	-	-	-	-

TABL. 2 /54/. **GRUNTY NIELEŚNE ZALESIONE I PRZEZNACZONE DO ZALESIENIA**
W 2011 R. (cd.)
Stan w dniu 31 XII
NON-FOREST LAND AFFORESTED AND DESIGNATED FOR AFFORESTATION
IN 2011 (cont.)
As of 31 XII

WYSZCZEGÓLNIENIE SPECIFICATION	Zalesienia gruntów nieleśnych Afforestations of non-forest land		Powierzchnia gruntów nieleśnych przeznaczonych do zalesienia Non-forest land designated for afforestation	
	publiczne public	prywatne private	ogółem total	w tym Lasy Państwowe of which State Forests
	w ha		in ha	
PODREGION KOSZALIŃSKI (cd.) SUBREGION (cont.)				
POWIAT SZCZECINECKI (dok.)				
Gminy miejsko-wiejskie Urban-rural gminas				
Barwice	–	–	4,5	4,5
w tym miasto of which city	–	–	–	–
Biały Bór	–	–	13,7	13,7
w tym miasto of which city	–	–	–	–
Borne Sulinowo	1,3	–	44,5	44,5
w tym miasto of which city	–	–	–	–
Gminy wiejskie Rural gminas				
Grzmiąca	12,9	–	56,6	56,6
Szczecinek	–	–	10,2	10,2
POWIAT ŚWIDWIŃSKI	3,2	–	29,2	29,2
Gmina miejska Urban gmina				
Świdwin	–	–	–	–
Gmina miejsko-wiejska Urban-rural gmina				
Połczyn-Zdrój	–	–	25,9	25,9
w tym miasto of which city	–	–	–	–
Gminy wiejskie Rural gminas				
Brzeżno	–	–	–	–
Rąbino	–	–	–	–
Sławoborze	3,2	–	3,3	3,3
Świdwin	–	–	–	–
POWIAT WAŁECKI	0,5	22,0	31,0	31,0
Gmina miejska Urban gmina				
Wałcz	–	–	–	–
Gminy miejsko-wiejskie Urban-rural gminas				
Człopa	–	–	31,0	31,0
w tym miasto of which city	–	–	–	–
Gminy miejsko-wiejskie Urban-rural gminas				
Mirosławiec	–	19,4	–	–
w tym miasto of which city	–	–	–	–

TABL. 2 /54/. **GRUNTY NIELEŚNE ZALESIONE I PRZEZNACZONE DO ZALESIENIA**
W 2011 R. (cd.)
Stan w dniu 31 XII
NON-FOREST LAND AFFORESTED AND DESIGNATED FOR AFFORESTATION
IN 2011 (cont.)
As of 31 XII

WYSZCZEGÓLNIENIE SPECIFICATION	Zalesienia gruntów nieleśnych Afforestations of non-forest land		Powierzchnia gruntów nieleśnych przeznaczonych do zalesienia Non-forest land designated for afforestation	
	publiczne public	prywatne private	ogółem total	w tym Lasy Państwowe of which State Forests
	w ha		in ha	
PODREGION				
KOSZALIŃSKI (dok.)				
SUBREGION (cont.)				
POWIAT WAŁECKI (dok.)				
Gminy miejsko-wiejskie (dok.) Urban-rural gminas (cont.)				
Tuczno	–	2,6	–	–
w tym miasto	–	–	–	–
of which city				
Gmina wiejska Rural gmina				
Wałcz	0,5	–	–	–
MIASTO NA PRAWACH POWIATU				
City with powiat status				
Koszalin	–	–	–	–
PODREGION				
STARGARDZKI	37,3	21,5	90,9	90,9
SUBREGION				
POWIAT				
CHOSZCZEŃSKI	15,9	3,6	12,9	12,9
Gminy miejsko-wiejskie Urban-rural gminas				
Choszczno	–	–	10,2	10,2
w tym miasto	–	–	–	–
of which city				
Drawno	–	3,6	–	–
w tym miasto	–	–	–	–
of which city				
Pelczyce	–	–	2,7	2,7
w tym miasto	–	–	–	–
of which city				
Recz	15,9	–	–	–
w tym miasto	14,0	–	–	–
of which city				
Gminy wiejskie Rural gminas				
Bierzwnik	–	–	–	–
Krzęcin	–	–	–	–
POWIAT GRZYFICKI	3,6	5,2	17,0	17,0
Gminy miejsko-wiejskie Urban-rural gminas				
Gryfice	3,1	–	4,2	4,2
w tym miasto	–	–	–	–
of which city				
Płoty	0,5	5,2	2,3	2,3
w tym miasto	–	–	–	–
of which city				
Trzebiatów	–	–	–	–
w tym miasto	–	–	–	–
of which city				

TABL. 2 /54/. **GRUNTY NIELEŚNE ZALESIONE I PRZEZNACZONE DO ZALESIENIA
W 2011 R. (cd.)**
Stan w dniu 31 XII
**NON-FOREST LAND AFFORESTED AND DESIGNATED FOR AFFORESTATION
IN 2011 (cont.)**
As of 31 XII

WYSZCZEGÓLNIENIE SPECIFICATION	Zalesienia gruntów nieleśnych Afforestations of non-forest land		Powierzchnia gruntów nieleśnych przeznaczonych do zalesienia Non-forest land designated for afforestation	
	publiczne public	prywatne private	ogółem total	w tym Lasy Państwowe of which State Forests
	w ha		in ha	
PODREGION STARGARDZKI (cd.) SUBREGION (cont.)				
POWIAT GRZYCKI (dok.)				
Gminy wiejskie Rural gminas				
Brojce	–	–	7,9	7,9
Karnice	–	–	2,6	2,6
Rewal	–	–	–	–
POWIAT ŁOBESKI	0,6	12,7	3,0	3,0
Gminy miejsko-wiejskie Urban-rural gminas				
Dobra	–	–	3,0	3,0
w tym miasto of which city	–	–	–	–
Łobez	–	–	–	–
w tym miasto of which city	–	–	–	–
Resko	0,6	12,7	–	–
w tym miasto of which city	–	–	–	–
Węgorzyno	–	–	–	–
w tym miasto of which city	–	–	–	–
Gmina wiejska Rural gmina				
Radowo Małe	–	–	–	–
POWIAT MYŚLIBORSKI ...	7,1	–	6,9	6,9
Gminy miejsko-wiejskie Urban-rural gminas				
Barlinek	2,0	–	2,3	2,3
w tym miasto of which city	–	–	–	–
Dębno	–	–	–	–
w tym miasto of which city	–	–	–	–
Myślibórz	–	–	–	–
w tym miasto of which city	–	–	–	–
Gminy wiejskie Rural gminas				
Boleszkowice	–	–	–	–
Nowogródek Pomorski	5,1	–	4,6	4,6
POWIAT PYRZYCKI	4,6	–	–	–
Gminy miejsko-wiejskie Urban-rural gminas				
Lipiany	–	–	–	–
w tym miasto of which city	–	–	–	–

TABL. 2 /54/. **GRUNTY NIELEŚNE ZALESIONE I PRZEZNACZONE DO ZALESIENIA**
W 2011 R. (cd.)
Stan w dniu 31 XII
NON-FOREST LAND AFFORESTED AND DESIGNATED FOR AFFORESTATION
IN 2011 (cont.)
As of 31 XII

WYSZCZEGÓLNIENIE SPECIFICATION	Zalesienia gruntów nieleśnych Afforestations of non-forest land		Powierzchnia gruntów nieleśnych przeznaczonych do zalesienia Non-forest land designated for afforestation	
	publiczne public	prywatne private	ogółem total	w tym Lasy Państwowe of which State Forests
	w ha		in ha	
PODREGION				
STARGARDZKI (dok.)				
SUBREGION (cont.)				
POWIAT PYRZYCKI (dok.)				
Gminy miejsko-wiejskie (dok.) Urban-rural gminas (cont.)				
Pyrzyce	-	-	-	-
w tym miasto	-	-	-	-
of which city				
Gminy wiejskie Rural gminas				
Bielice	-	-	-	-
Kozielice	-	-	-	-
Przelewice	4,6	-	-	-
Warnice	-	-	-	-
POWIAT STARGARDZKI	5,6	-	51,1	51,1
Gmina miejska Urban gmina				
Stargard Szczeciński	-	-	-	-
Gminy miejsko-wiejskie Urban-rural gminas				
Chociwel	-	-	0,2	0,2
w tym miasto	-	-	-	-
of which city				
Dobrzany	-	-	5,8	5,8
w tym miasto	-	-	-	-
of which city				
Ińsko	-	-	-	-
w tym miasto	-	-	-	-
of which city				
Suchań	5,6	-	11,9	11,9
w tym miasto	-	-	-	-
of which city				
Gminy wiejskie Rural gminas				
Dolice	-	-	31,5	31,5
Kobylanka	-	-	-	-
Marianowo	-	-	1,7	1,7
Stara Dąbrowa	-	-	-	-
Stargard Szczeciński	-	-	-	-
PODREGION				
M. SZCZECIN	-	-	-	-
SUBREGION				
MIASTO NA PRAWACH POWIATU City with powiat status				
Szczecin	-	-	-	-

TABL. 2 /54/. **GRUNTY NIELEŚNE ZALESIONE I PRZEZNACZONE DO ZALESIENIA**
W 2011 R. (cd.)
Stan w dniu 31 XII
NON-FOREST LAND AFFORESTED AND DESIGNATED FOR AFFORESTATION
IN 2011 (cont.)
As of 31 XII

WYSZCZEGÓLNIENIE SPECIFICATION	Zalesienia gruntów nieleśnych Afforestations of non-forest land		Powierzchnia gruntów nieleśnych przeznaczonych do zalesienia Non-forest land designated for afforestation	
	publiczne public	prywatne private	ogółem total	w tym Lasy Państwowe of which State Forests
	w ha		in ha	
PODREGION SZCZECIŃSKI	26,1	–	326,5	326,5
SUBREGION				
POWIAT GOLENIOWSKI	19,2	–	127,5	127,5
Gminy miejsko-wiejskie Urban-rural gminas				
Goleniów	–	–	5,0	5,0
w tym miasto of which city	–	–	–	–
Maszewo	–	–	1,5	1,5
w tym miasto of which city	–	–	–	–
Nowogard	3,4	–	7,0	7,0
w tym miasto of which city	–	–	–	–
Gminy wiejskie Rural gminas				
Osina	–	–	1,8	1,8
Przybiernów	15,8	–	112,2	112,2
Stepnica	–	–	–	–
POWIAT GRYFIŃSKI	–	–	132,5	132,5
Gminy miejsko-wiejskie Urban-rural gminas				
Cedynia	–	–	1,2	1,2
w tym miasto of which city	–	–	–	–
Chojna	–	–	40,3	40,3
w tym miasto of which city	–	–	–	–
Gryfino	–	–	7,8	7,8
w tym miasto of which city	–	–	3,2	3,2
Mieszkowice	–	–	2,2	2,2
w tym miasto of which city	–	–	–	–
Moryń	–	–	–	–
w tym miasto of which city	–	–	–	–
Trzcińsko-Zdrój	–	–	68,8	68,8
w tym miasto of which city	–	–	–	–
Gminy wiejskie Rural gminas				
Banie	–	–	–	–
Stare Czarnowo	–	–	3,0	3,0
Widuchowa	–	–	9,2	9,2

TABL. 2 /54/. **GRUNTY NIELEŚNE ZALESIONE I PRZEZNACZONE DO ZALESIENIA**
W 2011 R. (dok.)
Stan w dniu 31 XII
NON-FOREST LAND AFFORESTED AND DESIGNATED FOR AFFORESTATION
IN 2011 (cont.)
As of 31 XII

WYSZCZEGÓLNIENIE SPECIFICATION	Zalesienia gruntów nieleśnych Afforestations of non-forest land		Powierzchnia gruntów nieleśnych przeznaczonych do zalesienia Non-forest land designated for afforestation	
	publiczne public	prywatne private	ogółem total	w tym Lasy Państwowe of which State Forests
	w ha		in ha	
PODREGION SZCZECIŃSKI (dok.) SUBREGION (cont.)				
POWIAT KAMIENSKI	6,9	-	66,5	66,5
Gminy miejsko-wiejskie Urban-rural gminas				
Dziwnów	-	-	-	-
w tym miasto	-	-	-	-
of which city				
Golczewo	6,9	-	47,8	47,8
w tym miasto	-	-	1,7	1,7
of which city				
Kamień Pomorski	-	-	12,2	12,2
w tym miasto	-	-	-	-
of which city				
Międzyzdroje	-	-	-	-
w tym miasto	-	-	-	-
of which city				
Wolin	-	-	6,5	6,5
w tym miasto	-	-	-	-
of which city				
Gmina wiejska Rural gmina				
Świerzno	-	-	-	-
POWIAT POLICKI	-	-	-	-
Gminy miejsko-wiejskie Urban-rural gminas				
Nowe Warpno	-	-	-	-
w tym miasto	-	-	-	-
of which city				
Police	-	-	-	-
w tym miasto	-	-	-	-
of which city				
Gminy wiejskie Rural gminas				
Dobra (Szczecińska)	-	-	-	-
Kołbaskowo	-	-	-	-
MIASTO NA PRAWACH POWIATU City with powiat status				
Świnoujście	-	-	-	-

TABL. 3 /55/. **LASY NIESTANOWIĄCE WŁASNOŚCI SKARBU PAŃSTWA W 2011 R.**
Stan w dniu 31 XII
FORESTS NON - OWNED BY THE STATE TREASURY IN 2011
As of 31 XII

WYSZCZEGÓLNIENIE SPECIFICATION	Powierzchnia gruntów leśnych Forest land			Lasy ochronne w % ogółem gruntów leśnych Protective forests in % of total forest land
	ogółem total	w tym of which		
		osób fizycznych natural persons	gmin gminas	
		w ha	in ha	
WOJEWÓDZTWO VOIVODSHIP	21241,0	13285,5	4494,2	14,2
Podregiony: Subregions:				
Koszaliński	11705,3	8615,0	1147,1	6,4
Powiaty: Powiats:				
białogardzki	1272,3	961,3	238,3	15,4
drawski	2238,5	1911,8	203,7	2,9
kołobrzeski	843,8	580,9	84,4	8,3
koszaliński	1853,7	1261,0	53,7	9,6
sławieński	826,4	635,0	64,2	–
szczecinecki	2219,6	1629,0	117,6	0,7
świdwiński	1491,9	1047,4	82,2	–
wałECKI	842,2	569,6	207,1	14,9
m. Koszalin	116,9	19,0	95,9	82,0
Stargardzki	4762,7	3427,3	398,4	–
Powiaty: Powiats:				
choszczeński	635,2	485,7	49,0	–
gryficki	667,0	587,0	49,3	–
łobeski	691,4	491,5	30,6	–
myśliborski	490,4	389,1	64,8	–
pyrzycki	436,9	128,0	143,9	–
stargardzki	1841,8	1346,0	60,8	–
M. Szczecin	2620,2	51,6	2555,6	80,7
m. Szczecin	2620,2	51,6	2555,6	80,7
Szczeciński	2152,8	1191,6	393,1	7,0
Powiaty: Powiats:				
goleniowski	533,6	323,5	105,6	0,9
gryfiński	682,7	394,7	34,9	–
kamieński	608,1	321,9	113,4	0,4
policki	196,3	136,3	29,3	5,9
m. Świnoujście	132,1	15,2	109,9	100,0

DZIAŁ XI. TRANSPORT
CHAPTER XI. TRANSPORT

TABL. 1 /56/. DROGI PUBLICZNE W 2011 R.
Stan w dniu 31 XII
PUBLIC ROADS IN 2011
As of 31 XII

WYSZCZEGÓLNIENIE SPECIFICATION	Drogi publiczne o twardej nawierzchni Hard surface public roads		W tym o nawierzchni ulepszonej Of which improved	
	powiatowe powiat roads	gminne gmina roads	powiatowe powiat roads	gminne gmina roads
	w km		in km	
WOJEWÓDZTWO VOIVODSHIP	7090,3	3210,1	6616,3	2427,1
Podregiony: Subregions:				
Koszaliński	2851,4	1265,9	2699,2	921,2
Powiaty: Powiats:				
białogardzki	267,2	93,8	255,0	79,3
drawski	377,7	133,3	351,0	105,1
kołobrzeski	277,0	156,1	259,6	146,9
koszaliński	453,4	182,4	434,8	135,1
ślawieński	321,5	332,8	300,3	149,2
szczecinecki	509,6	135,1	484,4	93,5
świdwiński	338,3	58,1	314,2	44,7
walecki	237,9	93,9	231,5	88,4
m. Koszalin	68,8	80,4	68,4	79,0
Stargardzki	2413,6	832,5	2201,3	658,6
Powiaty: Powiats:				
choszczeński	400,4	174,5	336,3	146,3
gryficki	332,4	143,5	305,9	126,0
łobeski	350,7	38,7	324,2	30,2
myśliborski	411,0	150,7	343,0	88,6
pyrzycki	285,3	116,5	274,9	75,5
stargardzki	633,8	208,6	617,0	192,0
M. Szczecin	241,5	423,6	231,0	399,2
m. Szczecin	241,5	423,6	231,0	399,2
Szczeciński	1583,8	688,1	1484,8	448,1
Powiaty: Powiats:				
goleniowski	606,1	77,2	569,1	70,7
gryfiński	564,4	239,9	521,8	74,4
kamieński	256,4	116,7	239,8	99,7
policki	119,9	207,2	117,5	156,6
m. Świnoujście	37,0	47,1	36,6	46,7

Źródło: dane Generalnej Dyrekcji Dróg Krajowych i Autostrad.
Source: data of the General Directorate of National Roads and Motorways.

DZIAŁ XII. HANDEL
CHAPTER XII. TRADE

TABL. 1 /57/. TARGOWISKA W 2011 R.
Stan w dniu 31 XII
MARKETPLACES IN 2011
As of 31 XII

WYSZCZEGÓLNIENIE SPECIFICATION	Targowiska stałe Permanent marketplace						Targowiska sezonowe ^a Seasonal market- places ^a	Roczne wpływy z opłaty targowej w tys. zł Annual receipts from market- place fees in thous. zł
	ogółem total	w tym z przewagą sprzedaży drobnode- talicznej of which with pre- dominance of small- retail sales	powierzchnia targowisk w m ² area of marketplaces in m ²		stałe punkty sprzedaży drobnodetalicznej permanent small-retail sales outlets			
			ogółem total	w tym sprzedażowa of which sales area	ogółem total	w tym na targowiskach czynnych codziennie of which at marketpla- ces opened daily		
WOJEWÓDZTWO VOIVODSHIP	104	97	482530	179848	4825	4156	1731	12705,7
Podregiony: Subregions:								
Koszaliński	36	34	133732	81564	896	716	657	4923,7
Powiaty: Powiats:								
białogardzki	2	2	19923	7092	11	5	5	194,0
drawski	4	4	6653	5093	58	48	5	236,0
kołobrzeski	6	6	14872	10208	174	174	137	1059,8
koszaliński	4	4	2188	1768	2	2	359	1286,0
stawieński	2	2	14232	12332	36	21	5	555,9
szczecinecki	5	5	27099	10394	189	72	4	122,8
świdwiński	3	2	4054	3405	60	60	1	157,4
walecki	3	3	5200	4800	116	84	1	513,0
m. Koszalin	7	6	39511	26472	250	250	140	798,8
Stargardzki	23	23	38869	19089	363	305	619	1999,8
Powiaty: Powiats:								
choszczeński	4	4	7133	2720	79	37	5	142,8
gryficki	5	5	6946	6646	67	57	562	1450,7
łobeski	4	4	8036	1418	20	14	-	39,2
myśliborski	4	4	9204	4148	131	131	5	168,1
pyrzycki	2	2	1327	1211	16	16	43	59,6
stargardzki	4	4	6223	2946	50	50	4	139,4
M. Szczecin	14	13	96957	30506	1157	1003	7	2681,5
m. Szczecin	14	13	96957	30506	1157	1003	7	2681,5
Szczeciński	31	27	212972	48689	2409	2132	448	3100,7
Powiaty: Powiats:								
goleniowski	4	4	10091	3920	151	151	5	294,4
gryfiński	12	11	71668	16368	1175	1151	5	507,0
kamieński	6	4	3824	3160	49	49	3	523,2
policki	7	6	121171	19268	433	433	5	1172,9
m. Świnoujście	2	2	6218	5973	601	348	430	603,2

^a Liczba targowisk lub miejsc wyznaczonych na ulicach i placach uruchamianych okresowo.
^a Number of marketplaces or places located on streets and squares open periodically.

DZIAŁ XIII. FINANSE PUBLICZNE
CHAPTER XIII. PUBLIC FINANCE

TABL. 1 /58/. DOCHODY BUDŻETÓW POWIATÓW I MIAST NA PRAWACH POWIATU
WEDŁUG RODZAJÓW W 2011 R.
REVENUE OF POWIATS AND CITIES WITH POWIAT STATUS BUDGETS
BY TYPE IN 2011

WYSZCZEGÓLNIENIE SPECIFICATION	Ogółem Total	Dochody własne Own revenue	Środki na dofinansowanie własnych zadań ze źródeł pozabudżetowych Funds for additional financing of own tasks from non- budgetary sources	Dotacje celowe z budżetu państwa Appropriated allocations from the state budget	Dotacje celowe otrzymane na zadania realizowane na podstawie porozumień między jednostkami samorządu terytorialnego Appropriated allocations received for tasks realized on the basis of self- government agreements	Dotacje otrzymane z funduszy celowych Allocations received from appropriated funds	Subwencje ogólne z budżetu państwa General subsidiaries from the state budget
WOJEWÓDZTWO ... VOIVODSHIP	3227262,1	1521295,1	25075,3	476600,4	33581,4	7814,8	1077350,4
POWIATY: Powiats:							
bialogardzki	53969,1	10030,4	20,0	13180,6	2767,7	–	27744,4
choszczeński	55060,5	10534,8	128,7	13896,7	699,1	–	27797,9
drawski	69706,1	17160,4	191,0	14695,8	422,4	–	33200,3
goleniowski	75349,3	21683,3	1,7	15163,9	1068,9	131,3	33615,4
gryficki	73071,0	20052,3	1073,6	17878,3	1163,8	–	30110,4
gryfiński	71261,0	20612,9	249,2	19023,6	651,8	292,3	27874,0
kamieński	45766,5	13292,9	20,0	9183,8	1336,1	31,0	20324,1
kołobrzeski	98852,1	30593,7	0,8	19390,2	7605,7	239,9	41268,0
koszaliński	79608,4	26874,8	282,9	26267,2	4064,5	–	22315,2
łobeski	38987,8	8597,9	–	10922,5	383,3	6,0	17327,9
myśliborski	66130,2	18167,7	68,8	13294,9	2506,8	–	32127,4
policki	85455,9	39867,5	10303,9	14227,9	1745,8	735,0	30362,0
pyrzycki	41144,7	9297,1	–	7758,4	889,0	117,0	20199,3
sławieński	51891,0	14807,9	2745,8	9026,0	1214,7	–	26572,3
stargardzki	116823,5	27199,6	68,7	29787,8	2190,4	–	54743,8
szczecinecki	96522,7	22600,7	1928,5	12714,3	1000,3	86,5	47530,9
świdwiński	56796,4	13493,7	–	9429,9	258,2	–	32180,1
walecki	49380,3	15596,6	1332,1	7774,0	379,5	1027,1	22870,4
MIASTA NA PRA- WACH POWIATU: Cities with powiat status:							
Koszalin	397944,7	216843,0	137,5	47315,8	938,7	3034,6	111136,1
Szczecin	1383316,4	835419,5	3182,9	145024,8	2209,3	2040,2	352193,6
Świnoujście	220224,6	128568,4	3339,3	20643,9	85,5	73,8	65857,2

TABL. 2 /59/. **DOCHODY BUDŻETÓW POWIATÓW I MIAST NA PRAWACH POWIATU WEDŁUG DZIAŁÓW W 2011 R.**
REVENUE OF POWIATS AND CITIES WITH POWIAT STATUS BUDGETS BY DIVISION IN 2011

WYSZCZEGÓLNIENIE SPECIFICATION	Ogółem Total	W tym Of which							
		gospo- darka mieszka- niowa housing economy	admini- stracja publiczna public administra- tion	oświata i wycho- wanie education	ochrona zdrowia health care	pomoc społeczna i pozostałe zadania w zakresie polityki społecznej social assistance and other tasks in sphere of social policy	gospo- darka komunalna i ochrona środowiska municipal economy and en- vironmental protection	kultura i ochrona dziedzic- twa naro- dowego culture and national heritage	kultura fizyczna i sport physical education and sport
W TYS. ZŁ IN THOUS. ZL									
WOJEWÓDZTWO VOIVODSHIP	3227262,1	161761,3	20783,6	43906,3	79239,8	321585,0	47704,9	12523,2	25333,6
POWIATY: Powiats:									
białogardzki	53969,1	311,7	198,7	862,9	2483,4	8076,3	71,0	4,8	–
choszczeński . . .	55060,5	1082,4	135,2	171,4	2369,6	6297,4	47,7	–	400,0
drawski	69706,1	561,5	801,2	2989,7	2837,7	5656,4	145,6	–	88,0
goleniowski	75349,3	775,4	492,2	3056,0	3082,4	12579,3	319,7	–	1237,7
gryficki	73071,0	2186,9	311,3	304,4	2586,3	18166,0	318,0	5,9	–
gryfiński	71261,0	2101,1	237,2	556,7	4190,0	10624,3	2027,3	–	2,4
kamieński	45766,5	1474,2	463,7	1353,6	2199,1	5934,3	77,0	7,5	–
kołobrzeski	98852,1	1745,5	994,3	4057,3	2090,8	8922,0	9,6	–	–
koszaliński	79608,4	455,9	1771,8	6,2	6297,0	25652,6	641,5	7,2	–
łobeski	38987,8	431,4	118,2	58,4	1922,6	6993,2	179,0	9,6	4,0
myśliborski	66130,2	1279,3	257,3	2040,6	2300,7	8571,5	405,0	–	1,6
policki	85455,9	3878,4	416,2	1478,1	2472,2	4166,4	4309,9	–	6379,5
pyrzycki	41144,7	217,5	459,9	794,1	2063,7	8292,3	64,8	–	1,2
ślawieński	51891,0	529,7	384,9	396,8	2224,3	3650,6	155,2	–	–
stargardzki	116823,5	1649,0	449,1	1240,5	17566,2	7129,2	486,3	–	–
szczecinecki . . .	96522,7	6851,6	291,9	739,1	5390,6	9568,5	437,8	–	1222,0
świdwiński	56796,4	629,8	707,8	243,3	2840,8	8008,4	228,6	–	–
watecki	49380,3	2123,4	287,1	1403,1	2048,5	5347,6	266,3	–	6,7
MIASTA NA PRA- WACH POWIATU: Cities with powiat status:									
Koszalin	397944,7	22112,9	3295,0	9193,9	11,3	30489,6	14603,3	7460,6	3745,5
Szczecin	1383316,4	74854,3	6212,8	12308,6	11387,4	117679,5	6148,2	4881,9	12214,3
Świnoujście	220224,6	36509,3	2497,9	651,6	875,1	9779,6	16763,3	145,7	30,9

TABL. 2 /59/. **DOCHODY BUDŻETÓW POWIATÓW I MIAST NA PRAWACH POWIATU
WEDŁUG DZIAŁÓW W 2011 R. (dok.)**
REVENUE OF POWIATS AND CITIES WITH POWIAT STATUS BUDGETS
BY DIVISION IN 2011 (cont.)

WYSZCZEGÓLNIENIE SPECIFICATION	Ogółem Total	W tym Of which							
		gospo- darka mieszka- niowa housing economy	admini- stracja publiczna public administra- tion	oświata i wycho- wanie education	ochrona zdrowia health care	pomoc społeczna i pozostałe zadania w zakresie polityki społecznej social assistance and other tasks in sphere of social policy	gospo- darka komunalna i ochrona środowiska municipal economy and en- vironmental protection	kultura i ochrona dziedzic- stwa naro- dowego culture and national heritage	kultura fizyczna i sport physical education and sport
W % DOCHODÓW OGÓŁEM IN % OF TOTAL REVENUE									
WOJEWÓDZTWO VOIVODSHIP	100,0	5,0	0,6	1,4	2,5	10,0	1,5	0,4	0,8
POWIATY: Powiats:									
białogardzki	100,0	0,6	0,4	1,6	4,6	15,0	0,1	0,0	–
choszczeński	100,0	2,0	0,2	0,3	4,3	11,5	0,1	–	0,7
drawski	100,0	0,8	1,1	4,3	4,1	8,2	0,2	–	0,1
goleniowski	100,0	1,0	0,7	4,1	4,1	16,6	0,4	–	1,6
gryficki	100,0	3,0	0,4	0,4	3,5	24,9	0,4	–	–
gryfiński	100,0	2,9	0,3	0,8	5,9	14,9	2,8	–	0,0
kamieński	100,0	3,2	1,0	3,0	4,8	13,0	0,2	0,0	–
kołobrzeski	100,0	1,8	1,0	4,1	2,1	9,0	0,0	–	–
koszaliński	100,0	0,6	2,2	0,0	7,9	32,3	0,8	0,0	–
łobeski	100,0	1,1	0,3	0,1	4,9	17,9	0,5	0,0	0,0
myśliborski	100,0	1,9	0,4	3,1	3,5	13,0	0,6	–	0,0
policki	100,0	4,5	0,5	1,7	2,9	4,8	5,0	–	7,5
pyrzycki	100,0	0,5	1,1	1,9	5,0	20,1	0,2	–	0,0
sławieński	100,0	1,0	0,7	0,8	4,3	7,0	0,3	–	–
stargardzki	100,0	1,4	0,4	1,1	15,0	6,1	0,4	–	–
szczecinecki	100,0	7,1	0,3	0,8	5,6	9,9	0,5	–	1,3
świdwiński	100,0	1,1	1,2	0,4	5,0	14,1	0,4	–	–
wątecki	100,0	4,3	0,6	2,8	4,1	10,8	0,5	–	0,0
MIASTA NA PRAWACH POWIATU: Cities with powiat status:									
Koszalin	100,0	5,6	0,8	2,3	0,0	7,7	3,7	1,9	0,9
Szczecin	100,0	5,4	0,4	0,9	0,8	8,5	0,4	0,4	0,9
Świnoujście	100,0	16,6	1,1	0,3	0,4	4,4	7,6	0,1	0,0

TABL. 3 /60/. **DOCHODY BUDŻETÓW GMIN^a WEDŁUG RODZAJÓW W 2011 R.**
REVENUE OF GMINAS BUDGETS^a BY TYPE IN 2011

WYSZCZEGÓLNIENIE SPECIFICATION	Ogółem Total	Dochody własne Own revenue	Środki na do- finansowanie własnych zadań ze źródeł pozabudżet- towych Funds for additional financing of own tasks from non- -budgetary sources	Dotacje celowe z budżetu państwa Appropriated allocations from the state budget	Dotacje celo- we otrzymane na zadania realizowane na podstawie poroz- umień między jednostkami samorządu terytorialnego Appropriated allocations received for tasks realized on the basis of self- government agreement	Dotacje otrzymane z funduszy celowych Allocations received from appropriated funds	Subwencje ogólne z budżetu państwa General subsidies from the state budget
w tys. zł in thous. zł							
WOJEWÓDZTWO VOIVODSHIP	3694821,4	1883145,4	55381,8	674542,2	26646,2	8217,8	917213,8
Powiaty: Powiats:							
POWIAT BIAŁOGARDZKI							
Gmina miejska Urban gmina							
Białogard	60305,6	27878,1	–	13170,9	864,7	6,4	14952,7
Gminy miejsko-wiejskie Urban-rural gminas							
Karlino	44564,9	25957,6	425,4	7920,2	621,2	361,7	7580,8
Tychowo	22681,1	7018,6	155,8	7849,3	539,0	221,6	7813,2
Gmina wiejska Rural gmina							
Białogard	23510,6	8678,8	21,0	5860,7	207,1	–	8921,1
POWIAT CHOSZCZEŃSKI							
Gminy miejsko-wiejskie Urban-rural gminas							
Choszczno	54220,3	26229,8	–	10292,8	5,0	–	16551,2
Drawno	14654,0	5264,9	1,1	3302,4	3,5	–	5361,4
Pełczyce	25266,7	6534,7	10,8	5416,0	153,8	–	9688,8
Recz	19712,4	7843,4	1600,7	4783,8	–	–	6923,7
Gminy wiejskie Rural gminas							
Bierzwnik	13074,9	4173,4	9,8	3335,6	–	–	5237,6
Krzęcin	13078,9	3376,4	–	4933,1	–	–	4313,0
POWIAT DRAWSKI							
Gminy miejsko-wiejskie Urban-rural gminas							
Czaplinek	33655,3	17617,2	2483,9	6951,1	66,0	112,5	8802,7
Drawsko Pomorskie	55515,7	31815,0	–	9619,4	723,1	62,2	11597,1
Kalisz Pomorski	39085,3	27973,6	425,9	4181,7	214,2	–	6094,9
Złocieniec	41600,9	20093,9	–	10623,7	1927,1	11,3	10777,6
Gminy wiejskie Rural gminas							
Ostrowice	16206,5	9797,3	6714,4	3000,0	–	–	3176,2
Wierzchowo	13800,2	5956,5	1002,0	2736,5	–	–	4915,8

^a Bez dochodów gmin mających również status miasta na prawach powiatu.

^a Excluding revenue of gminas which are also cities with powiat status.

TABL. 3 /60/. **DOCHODY BUDŻETÓW GMIN^a WEDŁUG RODZAJÓW W 2011 R. (cd.)**
REVENUE OF GMINAS BUDGETS^a BY TYPE IN 2011 (cont.)

WYSZCZEGÓLNIENIE SPECIFICATION	Ogółem Total	Dochody własne Own revenue	Środki na do- finansowanie własnych zadań ze źródeł pozabudżet- towych Funds for additional financing of own tasks from non- budgetary sources	Dotacje celowe z budżetu państwa Appropriated allocations from the state budget	Dotacje celo- we otrzymane na zadania realizowane na podstawie poroz- umień między jednostkami samorządu terytorialnego Appropriated allocations received for tasks realized on the basis of self- government agreement	Dotacje otrzymane z funduszy celowych Allocations received from appropriated funds	Subwencje ogólne z budżetu państwa General subsidies from the state budget
w tys. zł in thous. zł							
POWIAT GOLENIOWSKI							
Gminy miejsko-wiejskie Urban-rural gminas							
Goleniów	95696,5	61081,8	2034,8	11691,7	352,2	–	22669,1
Maszewo	27251,2	7907,2	719,7	5547,7	238,9	–	10489,4
Nowogard	60795,9	24080,7	60,1	12198,1	392,3	–	23698,8
Gminy wiejskie Rural gminas							
Osina	8096,1	3447,5	51,0	1908,1	152,1	–	2565,8
Przybiernów	14512,2	5423,4	20,0	2888,1	117,6	21,9	6027,4
Stepnica	44411,2	35544,5	6110,1	3243,5	107,5	110,6	5169,3
POWIAT GRYFICKI							
Gminy miejsko-wiejskie Urban-rural gminas							
Gryfice	62347,5	28874,8	49,5	16735,1	656,0	–	15491,1
Płoty	25495,9	7115,6	–	7459,5	260,7	–	10269,8
Trzebiatów	56720,1	27665,3	143,6	9751,4	239,4	25,3	11539,1
Gminy wiejskie Rural gminas							
Brojce	11635,6	2192,8	2,0	4407,6	243,8	–	4949,0
Karnice	12557,4	4826,0	–	2886,5	–	–	4470,5
Rewal	51401,9	43150,2	6679,2	4528,8	117,2	110,0	3722,9
POWIAT GRYFIŃSKI							
Gminy miejsko-wiejskie Urban-rural gminas							
Cedynia	15662,6	7169,6	–	3010,2	33,4	–	3959,7
Chojna	35151,9	14163,7	–	7375,6	155,5	–	12022,4
Gryfino	104962,6	67392,0	–	15445,0	333,0	–	17066,8
Mieszkowice	23580,7	9270,8	13,2	5526,9	212,9	–	8476,6
Moryń	11250,8	4235,2	–	3091,8	202,1	–	3915,5
Trzcińsko-Zdrój	17983,6	5257,6	31,2	4614,0	198,2	–	6601,6
Gminy wiejskie Rural gminas							
Banie	21178,9	6596,8	1,0	5505,2	264,1	–	7152,7
Stare Czarnowo	11327,3	6477,4	–	1907,2	2,3	61,6	2845,3
Widuchowa	15865,9	5141,2	2,8	3927,0	150,1	150,0	5334,7

^a Bez dochodów gmin mających również status miasta na prawach powiatu.

^a Excluding revenue of gminas which are also cities with powiat status.

TABL. 3 /60/. **DOCHODY BUDŻETÓW GMIN^a WEDŁUG RODZAJÓW W 2011 R. (cd.)**
REVENUE OF GMINAS BUDGETS^a BY TYPE IN 2011 (cont.)

WYSZCZEGÓLNIENIE SPECIFICATION	Ogółem Total	Dochody własne Own revenue	Środki na do- finansowanie własnych zadań ze źródeł pozabudże- towych Funds for additional financing of own tasks from non- -budgetary sources	Dotacje celowe z budżetu państwa Appropriated allocations from the state budget	Dotacje celo- we otrzymane na zadania realizowane na podstawie poro- zumień między jednostkami samorządu terytorialnego Appropriated allocations received for tasks realized on the basis of self- government agreement	Dotacje otrzymane z funduszy celowych Allocations received from appropriated funds	Subwencje ogólne z budżetu państwa General subsidies from the state budget
w tys. zł in thous. zł							
POWIAT KAMIENSKI							
Gminy miejsko-wiejskie Urban-rural gminas							
Dziwnów	23163,1	16282,0	558,5	3085,6	–	–	3028,0
Golczewo	18185,5	5495,2	4,0	3123,1	208,5	119,9	6360,0
Kamień Pomorski	42311,3	21006,2	–	6945,4	48,6	–	8874,7
Międzydroje	44091,1	35330,0	77,0	2929,0	–	–	2579,6
Wolin	37906,2	21987,4	189,1	5751,2	47,7	–	9834,3
Gmina wiejska Rural gmina							
Świerżno	12912,5	2785,6	–	3760,7	100,0	–	5329,9
POWIAT KOŁOBRZESKI							
Gmina miejska Urban gmina							
Kołobrzeg	193013,7	111330,8	5049,5	24883,1	2033,5	1794,6	22977,3
Gmina miejsko-wiejska Urban-rural gmina							
Gościno	20542,4	9057,8	23,7	4106,6	–	159,5	6236,5
Gminy wiejskie Rural gminas							
Dygowo	17736,2	5706,3	–	5044,5	669,0	119,0	6476,9
Kołobrzeg	38203,4	28250,1	3,0	3692,2	388,1	–	3804,9
Rymań	18944,4	8862,2	–	2402,7	–	–	4424,6
Siemyśl	12067,7	5041,9	–	2079,3	–	–	4125,5
Ustronie Morskie	24368,6	18459,3	311,8	1524,5	–	–	2712,5
POWIAT KOSZALIŃSKI							
Gminy miejsko-wiejskie Urban-rural gminas							
Bobolice	31702,0	13766,6	49,3	5813,0	148,4	176,6	11927,9
Polanów	31626,3	10969,7	43,2	9578,9	529,4	79,8	8830,6
Sianów	39879,1	18380,3	468,2	8668,9	176,8	139,3	11973,7
Gminy wiejskie Rural gminas							
Będzino	26823,0	14332,7	10,8	5185,8	171,9	–	7297,2
Biesiekierz	18370,4	10864,1	101,1	3094,3	118,1	–	4403,9
Manowo	19900,7	12210,4	898,8	2681,5	123,1	–	4957,9
Mielno	32189,0	24127,9	69,3	3927,9	104,2	–	2719,2
Świeszyno	17810,6	9906,5	–	2773,6	122,9	–	5130,6

^a Bez dochodów gmin mających również status miasta na prawach powiatu.

^a Excluding revenue of gminas which are also cities with powiat status.

TABL. 3 /60/. **DOCHODY BUDŻETÓW GMIN^a WEDŁUG RODZAJÓW W 2011 R. (cd.)**
REVENUE OF GMINAS BUDGETS^a BY TYPE IN 2011 (cont.)

WYSZCZEGÓLNIENIE SPECIFICATION	Ogółem Total	Dochody własne Own revenue	Środki na do- finansowanie własnych zadań ze źródeł pozabudżet- towych Funds for additional financing of own tasks from non- budgetary sources	Dotacje celowe z budżetu państwa Appropriated allocations from the state budget	Dotacje celo- we otrzymane na zadania realizowane na podstawie porozu- mienia między jednostkami samorządu terytorialnego Appropriated allocations received for tasks realized on the basis of self- government agreement	Dotacje otrzymane z funduszy celowych Allocations received from appropriated funds	Subwencje ogólne z budżetu państwa General subsidies from the state budget
w tys. zł in thous. zł							
POWIAT ŁOBESKI							
Gminy miejsko-wiejskie Urban-rural gminas							
Dobra	13478,4	4176,1	–	3310,5	428,4	–	4711,1
Łobez	43072,4	17681,2	37,0	8693,6	331,3	32,7	12018,3
Resko	28699,2	10515,5	–	6542,1	1206,5	486,6	9394,0
Węgorzyno	23659,8	7035,6	1,0	5188,3	555,9	–	7353,8
Gmina wiejska Rural gmina							
Radowo Małe	11050,1	3450,1	375,0	3615,2	288,2	–	3928,7
POWIAT MYŚLIBORSKI							
Gminy miejsko-wiejskie Urban-rural gminas							
Barlinek	50891,3	26280,9	492,6	8633,8	72,8	–	13358,6
Dębno	79604,0	41283,5	1142,7	12879,8	306,9	1585,8	14057,5
Myślibórz	55429,0	26259,2	569,5	11062,4	207,6	1,4	17566,5
Gminy wiejskie Rural gminas							
Boleszkowice	7561,2	2979,0	–	1885,6	111,3	–	2686,2
Nowogródek Pomorski	9879,9	3735,0	–	2188,8	–	–	3547,5
POWIAT POLICKI							
Gminy miejsko-wiejskie Urban-rural gminas							
Nowe Warpno	36950,4	34818,7	–	972,3	138,4	–	1067,8
Police	136538,5	101830,5	1977,1	13527,6	10,0	–	19380,4
Gminy wiejskie Rural gminas							
Dobra (Szczecińska) ...	46995,0	36642,8	–	3711,1	403,0	4,0	5283,0
Kołbaskowo	31671,5	21145,3	105,8	3401,5	141,6	–	6676,9
POWIAT PYRZYCKI							
Gminy miejsko-wiejskie Urban-rural gminas							
Lipiany	15706,5	6856,0	800,0	2769,5	151,3	–	6075,0
Pyrzyce	47069,4	23627,8	8,3	9331,5	381,6	–	13698,6

^a Bez dochodów gmin mających również status miasta na prawach powiatu.

^a Excluding revenue of gminas which are also cities with powiat status.

TABL. 3 /60/. **DOCHODY BUDŻETÓW GMIN^a WEDŁUG RODZAJÓW W 2011 R. (cd.)**
REVENUE OF GMINAS BUDGETS^a BY TYPE IN 2011 (cont.)

WYSZCZEGÓLNIENIE SPECIFICATION	Ogółem Total	Dochody własne Own revenue	Środki na do- finansowanie własnych zadań ze źródeł pozabudże- towych Funds for additional financing of own tasks from non- budgetary sources	Dotacje celowe z budżetu państwa Appropriated allocations from the state budget	Dotacje celo- we otrzymane na zadania realizowane na podstawie poro- zumień między jednostkami samorządu terytorialnego Appropriated allocations received for tasks realized on the basis of self- government agreement	Dotacje otrzymane z funduszy celowych Allocations received from appropriated funds	Subwencje ogólne z budżetu państwa General subsidies from the state budget
w tys. zł in thous. zł							
POWIAT PYRZYCKI (dok.)							
Gminy wiejskie Rural gminas							
Bielice	8385,7	2529,9	6,4	2277,3	113,6	90,5	3233,5
Kozielice	8554,9	2780,1	0,4	2509,7	123,5	–	2799,1
Przelewice	16030,6	5990,8	772,1	4681,8	151,3	258,7	5358,0
Warnice	9764,9	2922,9	–	2492,4	136,3	–	3946,5
POWIAT SŁAWIEŃSKI							
Gminy miejskie Urban gminas							
Darłowo	92819,3	26488,4	110,8	8836,0	100,0	22,9	8718,7
Sławno	33455,2	17650,2	816,1	8554,9	582,3	–	7079,7
Gminy wiejskie Rural gminas							
Darłowo	31082,3	17098,2	864,7	6035,9	–	25,0	7745,5
Malechowo	18022,3	5160,0	4,0	4318,4	6,6	145,3	8381,7
Postomino	27849,4	14418,6	4,4	4669,9	2,2	15,0	6853,7
Sławno	25837,0	7600,6	–	6534,2	333,0	253,9	11512,5
POWIAT STARGARDZKI							
Gmina miejska Urban gmina							
Stargard Szczeciński ...	165464,3	98355,4	127,8	27594,8	1222,8	–	36239,5
Gminy miejsko-wiejskie Urban-rural gminas							
Chociwel	17567,6	6347,7	304,2	3279,0	10,9	–	7672,8
Dobrzany	13584,8	4117,9	330,0	3516,8	63,1	–	5827,8
Ińsko	9569,3	3543,1	15,7	2687,9	16,6	–	2990,3
Suchań	13906,3	4671,4	84,6	3740,7	47,3	–	4702,2
Gminy wiejskie Rural gminas							
Dolice	21894,8	5687,5	3,2	6181,9	–	–	9440,5
Kobylanka	18734,7	11478,4	2,8	1816,0	–	–	2794,8
Marianowo	10177,4	2125,8	4,0	3229,1	24,2	–	4398,4
Stara Dąbrowa	13075,0	5312,8	5,3	3069,5	69,2	–	4300,4
Stargard Szczeciński ...	27952,6	10672,1	–	7242,5	6,4	–	9149,3

^a Bez dochodów gmin mających również status miasta na prawach powiatu.

^a Excluding revenue of gminas which are also cities with powiat status.

TABL. 3 /60/. **DOCHODY BUDŻETÓW GMIN^a WEDŁUG RODZAJÓW W 2011 R. (dok.)**
REVENUE OF GMINAS BUDGETS^a BY TYPE IN 2011 (cont.)

WYSZCZEGÓLNIENIE SPECIFICATION	Ogółem Total	Dochody własne Own revenue	Środki na do- finansowanie własnych zadań ze źródeł pozabudżet- towych Funds for additional financing of own tasks from non- budgetary sources	Dotacje celowe z budżetu państwa Appropriated allocations from the state budget	Dotacje celo- we otrzymane na zadania realizowane na podstawie poroz- umień między jednostkami samorządu terytorialnego Appropriated allocations received for tasks realized on the basis of self- government agreement	Dotacje otrzymane z funduszy celowych Allocations received from appropriated funds	Subwencje ogólne z budżetu państwa General subsidies from the state budget
w tys. zł in thous. zł							
POWIAT SZCZECINECKI							
Gmina miejska Urban gmina							
Szczecinek	104792,4	59950,3	11,2	17747,8	970,0	155,3	22412,5
Gminy miejsko-wiejskie Urban-rural gminas							
Barwice	26828,7	8409,8	1628,9	6789,4	214,3	87,3	11629,5
Biały Bór	26280,3	13077,2	–	5136,9	217,1	39,8	7251,0
Borne Sulinowo	29214,7	11724,9	1132,1	6100,7	411,9	48,7	11201,4
Gminy wiejskie Rural gminas							
Grzmiąca	15974,4	5688,2	814,0	3596,4	6,9	57,5	6523,9
Szczecinek	26749,7	8810,4	968,2	7278,2	–	–	10423,8
POWIAT ŚWIDWIŃSKI							
Gmina miejska Urban gmina							
Świdwin	42094,6	21633,8	7,0	10864,8	88,5	200,0	8400,7
Gmina miejsko-wiejska Urban-rural gmina							
Połczyn-Zdrój	48511,6	21175,2	41,5	12467,3	1056,2	41,3	13285,6
Gminy wiejskie Rural gminas							
Brzeżno	8701,5	1660,8	–	2591,7	1,8	23,8	4326,0
Rąbino	12085,0	2811,9	2,0	4335,4	1,8	–	4809,2
Sławoborze	16286,4	6130,4	–	3736,3	33,1	132,4	4238,8
Świdwin	18056,2	5932,7	1,1	5631,3	3,4	–	6198,0
POWIAT WAŁECKI							
Gmina miejska Urban gmina							
Wałcz	68671,4	38461,6	1582,0	10352,7	437,5	–	15654,2
Gminy miejsko-wiejskie Urban-rural gminas							
Człopa	17598,9	8137,8	2996,1	3917,6	202,9	300,0	5543,5
Mirosławiec	18656,5	9162,8	–	2936,4	145,4	–	6066,7
Tuczno	13219,3	4539,9	4,5	2960,3	149,3	–	5709,4
Gmina wiejska Rural gmina							
Wałcz	38548,2	15192,5	601,4	8438,2	217,9	365,9	14439,9

^a Bez dochodów gmin mających również status miasta na prawach powiatu.

^a Excluding revenue of gminas which are also cities with powiat status.

TABL. 4 /61/. **WYDATKI BUDŻETÓW POWIATÓW I MIAST NA PRAWACH POWIATU WEDŁUG RODZAJÓW W 2011 R.**
EXPENDITURE OF POWIATS AND CITIES WITH POWIAT STATUS BUDGETS BY TYPE IN 2011

WYSZCZEGÓLNIENIE SPECIFICATION	Ogółem Grand total	Wydatki bieżące Current expenditure						Wydatki majątkowe Property expenditure	
		razem total	dotacje allocations	świadczenia na rzecz osób fizycznych benefits for natural persons	wynagro- dzenia wages and salaries	składki na obowiązkowe ubezpie- czenia społeczne i Fundusz Pracy contributions to com- pulsory so- cial security and the La- bour Fund	zakup materiałów i usług purchase of materials and services	razem total	w tym inwesty- cyjne ^a of which investment expenditure ^a
w tys. zł in thous. zł									
WOJEWÓDZTWO VOIVODSHIP	3610444,2	2745595,5	346490,6	216758,1	1209667,1	189341,6	540101,1	864848,6	826035,0
POWIATY: Powiats:									
białogardzki	61244,3	51170,2	9214,7	2469,7	22458,1	3261,7	8045,0	10074,1	10074,1
choszczeński	53446,7	44584,5	2033,3	1598,3	25117,1	3713,3	7632,9	8862,2	8862,2
drawski	74586,3	52574,4	6482,4	2764,8	24232,1	3649,1	10064,5	22011,9	22011,9
goleniowski	78244,2	68121,1	4390,4	3540,1	35892,4	5035,5	12762,0	10123,1	9923,1
gryficki	76867,1	63030,1	6294,8	2908,2	31389,8	4863,5	12866,8	13837,0	13837,0
gryfiński	74119,9	59386,6	5613,3	2949,7	27313,4	3950,5	13302,6	14733,3	14563,3
kamieński	46637,4	42595,5	5178,5	1502,2	20693,0	2874,2	6887,5	4041,9	4041,9
kołobrzeski	109288,3	81238,5	8175,1	2688,0	42062,9	6640,6	15600,8	28049,9	28049,9
koszaliński	82947,6	63850,0	4831,4	2840,2	29205,8	5017,6	13589,4	19097,6	19097,6
łobeski	41761,5	32971,0	6147,6	1652,4	13657,9	1801,5	6411,9	8790,5	8790,5
myśliborski	70361,8	62431,9	4347,5	2412,9	33747,2	5163,7	9188,1	7929,9	7929,9
policki	93705,9	65997,1	2287,2	3187,4	33092,2	5121,2	13182,8	27708,8	27708,8
pyrzycki	40564,2	39752,3	3594,8	1397,3	19590,5	2607,7	8269,3	811,9	811,9
stawieński	53281,8	45743,0	1661,6	2094,0	25744,1	3716,6	7784,5	7538,8	7538,8
stargardzki	118756,3	106310,3	6006,3	3677,4	49008,0	7334,7	16109,3	12446,0	12446,0
szczecinecki	105330,2	73905,0	5660,5	3369,0	39092,0	6010,5	11451,6	31425,1	30675,1
świdwiński	61885,2	51937,8	3795,8	2247,5	27021,1	4046,4	9951,6	9947,4	9947,4
walecki	55887,4	46617,2	3480,5	2254,7	22472,0	3419,6	8802,5	9270,2	9270,2
MIASTA NA PRA- WACH POWIATU: Cities with powiat status:									
Koszalin	465271,2	346326,7	46564,3	36229,7	144174,9	22912,2	74231,9	118944,5	117144,4
Szczecin	1616471,6	1178036,8	197073,9	121864,2	478610,8	77896,7	222060,4	438434,8	402889,3
Świnoujście	229785,1	169015,5	13656,7	13110,5	65091,6	10305,0	51905,7	60769,6	60421,6

^a Łącznie z dotacjami na finansowanie zadań inwestycyjnych zakładów budżetowych, gospodarstw pomocniczych, środków specjalnych i funduszy celowych.

^a Including allocations for financing investment tasks of budgetary establishments, auxiliary units, special funds and appropriated funds.

TABL. 5 /62/. **WYDATKI BUDŻETÓW POWIATÓW I MIAST NA PRAWACH POWIATU WEDŁUG DZIAŁÓW W 2011 R.**
EXPENDITURE OF POWIATS AND CITIES WITH POWIAT STATUS BUDGETS BY DIVISION IN 2011

WYSZCZEGÓLNIENIE SPECIFICATION	Ogółem Total	W tym Of which							
		gospo- darka mieszka- niowa housing economy	admini- stracja publiczna public administra- tion	oświata i wycho- wanie education	ochrona zdrowia health care	pomoc społeczna i pozostałe zadania w zakresie polityki społecznej social assistance and other tasks in sphere of social policy	gospo- darka komunalna i ochrona środowiska municipal economy and en- vironmental protection	kultura i ochrona dziedzictwa narodowego culture and national heritage	kultura fizyczna i sport physical education and sport
TW TYS. ZŁ IN THOUS. ZL									
WOJEWÓDZTWO VOIVODSHIP	3610444,2	87656,1	304216,8	1006800,4	112776,6	560835,4	177272,0	97664,8	137020,0
POWIATY: Powiats:									
białogardzki . . .	61244,3	210,6	6555,7	15682,3	5907,3	14378,3	–	157,1	1105,5
choszczeński . .	53446,7	718,5	7638,9	13520,6	2370,7	8495,6	158,6	99,1	450,3
drawski	74586,3	64,2	7569,6	21568,2	3041,7	10236,6	86,1	1002,5	637,0
goleniowski . . .	78244,2	868,3	6437,3	29374,5	3522,9	19273,9	13,5	65,5	1945,4
gryfiński	76867,1	417,9	6637,7	15240,8	2616,6	26326,8	139,5	91,5	4542,2
gryfiński	74119,9	1554,5	9778,8	15299,5	4494,5	16446,5	48,3	88,4	76,4
kamieński	46637,4	182,1	5455,6	11858,4	2833,0	9542,3	–	26,8	425,1
kołobrzeski	109288,3	3234,4	8293,2	35227,5	2132,8	14496,3	146,6	971,4	67,1
koszaliński	82947,6	42,3	14030,6	4114,6	6298,0	31205,3	252,2	194,8	28,0
łobeski	41761,5	296,2	4410,9	4858,3	2016,0	10516,9	75,5	181,6	116,9
myśliborski	70361,8	4809,7	7422,9	19987,8	2355,7	14437,1	2,6	87,6	84,2
policki	93705,9	500,3	9853,5	19996,3	3715,2	11204,9	3178,6	89,7	15506,0
pyrzycki	40564,2	45,3	4857,5	11078,2	2495,9	11666,3	67,8	62,7	109,0
ślawieński	53281,8	26,0	6541,1	14074,5	2349,3	8156,7	–	543,4	920,1
stargardzki	118756,3	612,8	8386,7	42118,2	18443,7	17832,1	24,1	546,7	214,1
szczecinecki . . .	105330,2	5754,0	7065,6	29827,9	5734,9	15991,7	90,6	697,0	2063,0
świdwiński	61885,2	974,0	7482,6	16829,2	2664,2	12800,0	54,0	16,5	60,9
wątecki	55887,4	4036,8	7233,7	17902,8	3323,8	9604,7	81,3	171,2	80,0
MIASTA NA PRA- WACH POWIATU: Cities with powiat status:									
Koszalin	465271,2	13048,7	35638,5	149024,1	3451,8	58001,2	52425,9	33660,9	13250,6
Szczecin	1616471,6	37515,4	115138,4	471815,7	25988,1	219838,6	103561,6	52962,2	90775,9
Świnoujście	229785,1	12744,3	17788,1	47401,2	7020,5	20383,4	16865,1	5948,3	4562,4

TABL. 5 /62/. **WYDATKI BUDŻETÓW POWIATÓW I MIAST NA PRAWACH POWIATU
WEDŁUG DZIAŁÓW W 2011 R. (dok.)**
*EXPENDITURE OF POWIATS AND CITIES WITH POWIAT STATUS BUDGETS
BY DIVISION IN 2011 (cont.)*

WYSZCZEGÓLNIENIE SPECIFICATION	Ogółem Total	W tym Of which							
		gospo- darka mieszka- niowa housing economy	admini- stracja publiczna public administra- tion	oświata i wycho- wanie education	ochrona zdrowia health care	pomoc społeczna i pozostałe zadania w zakresie polityki społecznej social assistance and other tasks in sphere of social policy	gospo- darka komunalna i ochrona środowiska municipal economy and en- vironmental protection	kultura i ochrona dziedzictwa narodowego culture and national heritage	kultura fizyczna i sport physical education and sport
	100,0	2,4	8,4	27,9	3,1	15,5	4,9	2,7	3,8
WOJEWÓDZTWO VOIVODSHIP									
POWIATY: Powiats:									
białogardzki . . .	100,0	0,3	10,7	25,6	9,6	23,5	–	0,3	1,8
choszczeński . .	100,0	1,3	14,3	25,3	4,4	15,9	0,3	0,2	0,8
drawski	100,0	0,1	10,1	28,9	4,1	13,7	0,1	1,3	0,9
goleniowski . . .	100,0	1,1	8,2	37,5	4,5	24,7	0,0	0,1	2,5
gryficki	100,0	0,5	8,6	19,8	3,4	34,3	0,2	0,1	5,9
gryfiński	100,0	2,1	13,2	20,6	6,1	22,2	0,1	0,1	0,1
kamieński	100,0	0,4	11,7	25,4	6,1	20,4	–	0,1	0,9
kołobrzeski	100,0	3,0	7,6	32,2	2,0	13,3	0,1	0,9	0,1
koszaliński	100,0	0,1	16,9	5,0	7,6	37,6	0,3	0,2	0,0
łobeski	100,0	0,7	10,6	11,6	4,8	25,2	0,2	0,4	0,3
myśliborski	100,0	6,8	10,5	28,4	3,3	20,6	0,0	0,1	0,1
policki	100,0	0,5	10,5	21,3	4,0	11,9	3,4	0,1	16,5
pyrzycki	100,0	0,1	12,0	27,3	6,2	28,8	0,2	0,2	0,3
ślawieński	100,0	0,0	12,3	26,4	4,4	15,3	–	1,0	1,7
stargardzki	100,0	0,5	7,1	35,5	15,5	15,0	0,0	0,5	0,2
szczecinecki . . .	100,0	5,5	6,7	28,3	5,4	15,1	0,1	0,7	2,0
świdwiński	100,0	1,6	12,1	27,2	4,3	20,7	0,1	0,0	0,1
wątecki	100,0	7,2	12,9	32,0	5,9	17,2	0,1	0,3	0,1
MIASTA NA PRA- WACH POWIATU: Cities with powiat status:									
Koszalin	100,0	2,8	7,7	32,0	0,7	12,5	11,3	7,2	2,8
Szczecin	100,0	2,3	7,1	29,2	1,6	13,6	6,4	3,3	5,6
Świnoujście . . .	100,0	5,5	7,7	20,6	3,1	8,9	7,3	2,6	2,0

TABL. 6 /63/. WYDATKI BUDŻETÓW GMIN^a WEDŁUG RODZAJÓW W 2011 R.
EXPENDITURE OF GMINAS BUDGETS^a BY TYPE IN 2011

WYSZCZEGÓLNIENIE SPECIFICATION	Ogółem Grand total	Wydatki bieżące Current expenditure						Wydatki majątkowe Property expenditure	
		razem total	dotacje allocations	świadczenia na rzecz osób fizycznych benefits for natural persons	wynagro- dzenia wages and salaries	składki na obowią- kowe ubez- pieczenia społeczne i Fundusz Pracy contributions to com- pulsory social secu- rity and the Labour Fund	zakup materiałów i usług purchase of materials and services	razem total	w tym inwesty- cyjne ^b of which investment expenditure ^b
WOJEWÓDZTWO VOIVODSHIP	3916714,0	3021251,8	193140,1	585004,1	1126463,1	189448,6	662549,9	895462,2	876912,3
Powiaty: Powiats:									
POWIAT BIAŁOGARDZKI									
Gmina miejska Urban gmina									
Białogard	61010,8	51908,0	4761,3	11488,8	19781,4	3281,6	9208,0	9102,8	8903,9
Gminy miejsko- wiejskie Urban-rural gminas									
Karlino	44302,4	35983,0	1337,5	5977,1	11806,3	1778,5	12311,6	8319,4	8197,7
Tychowo	25276,2	19392,9	720,6	4541,7	7059,3	1213,0	4276,4	5883,3	5883,3
Gmina wiejska Rural gmina									
Białogard	24966,5	23127,4	740,0	4654,6	7265,8	1209,1	6934,7	1839,1	1605,1
POWIAT CHOSZCZEŃSKI									
Gminy miejsko- wiejskie Urban-rural gminas									
Choszczno	60618,6	51127,7	1716,8	9725,8	20791,8	3536,1	10664,7	9490,8	9490,8
Drawno	16038,6	14011,3	898,1	3199,3	5249,4	957,5	2634,1	2027,2	1464,7
Pelczyce	28446,0	21235,1	1375,9	4276,1	7983,4	1348,6	3196,6	7210,9	7210,9
Recz	20535,7	16230,4	717,9	4433,9	5608,7	983,4	2771,6	4305,3	4305,3
Gminy wiejskie Rural gminas									
Bierzwnik	13602,9	12525,8	497,0	3232,0	4930,7	918,8	1892,3	1077,0	1077,0
Krzęcin	16641,3	11261,6	760,2	3003,3	4065,1	759,7	1708,8	5379,7	5379,7
POWIAT DRAWSKI									
Gminy miejsko- wiejskie Urban-rural gminas									
Czaplinek	37062,0	29968,1	2790,1	7034,8	10611,2	1772,5	5281,0	7093,9	7093,9
Drawsko Pomorskie	59430,4	46198,7	2619,9	8099,3	18917,4	3361,8	9732,8	13231,7	13231,7
Kalisz Pomorski	38165,8	28787,2	2624,2	5249,7	10522,7	1962,4	5186,6	9378,6	9378,6
Złocieniec	44748,2	37083,0	2395,1	8169,5	12185,6	2074,9	9448,5	7665,1	7665,1

^a Bez wydatków gmin mających również status miasta na prawach powiatu. ^b Łącznie z dotacjami na finansowanie zadań inwestycyjnych zakładów budżetowych, gospodarstw pomocniczych, środków specjalnych i funduszy celowych.

^a Excluding expenditure of gminas which are also cities with powiat status. ^b Including allocations for financing investment tasks of budgetary establishments, auxiliary units, special funds and appropriated funds.

TABL. 6 /63/. WYDATKI BUDŻETÓW GMIN^a WEDŁUG RODZAJÓW W 2011 R. (cd.)
 EXPENDITURE OF GMINAS BUDGETS^a BY TYPE IN 2011 (cont.)

WYSZCZEGÓLNIENIE SPECIFICATION	Ogółem Grand total	Wydatki bieżące Current expenditure						Wydatki majątkowe Property expenditure		
		razem total	w tym of which					razem total	w tym inwestycyjne ^b of which investment expenditure ^b	
			dotacje allocations	świadczenia na rzecz osób fizycznych benefits for natural persons	wynagrodzenia wages and salaries	składki na obowiązkowe ubezpieczenia społeczne i Fundusz Pracy contributions to compulsory social security and the Labour Fund	zakup materiałów i usług purchase of materials and services			
w tys. zł in thous. zł										
POWIAT DRAWSKI (dok.)										
Gminy wiejskie Rural gminas										
Ostrowice	22340,6	8622,9	158,3	1827,8	3481,7	425,3	1585,5	13717,7	13717,7	
Wierzchowo	13352,4	11426,1	548,4	2333,7	4595,6	829,8	2312,9	1926,3	1926,3	
POWIAT GOLENIOWSKI										
Gminy miejsko-wiejskie Urban-rural gminas										
Goleniów	107544,3	82921,0	9070,7	12217,2	31754,2	5247,5	19260,0	24623,3	22744,2	
Maszewo	29771,9	21192,4	1449,1	4518,7	7766,0	1246,3	4401,5	8579,6	8579,6	
Nowogard	68628,5	56243,7	3903,1	11577,8	22178,7	3815,6	11308,5	12384,8	12384,8	
Gminy wiejskie Rural gminas										
Osina	10381,4	7118,7	137,1	1763,4	3110,4	536,8	1053,0	3262,7	3262,7	
Przybiernów	14002,1	13029,7	42,1	2624,4	4896,2	410,0	3986,5	972,4	972,4	
Stepnica	33931,7	14179,4	804,2	2775,1	5387,0	956,5	3249,4	19752,3	19752,3	
POWIAT GRZYCKI										
Gminy miejsko-wiejskie Urban-rural gminas										
Gryfice	65292,2	55290,8	2605,5	14943,4	19382,9	3369,5	9930,1	10001,4	9901,4	
Ploty	25716,5	23269,4	849,1	6431,6	8700,0	1588,4	3903,8	2447,2	2447,2	
Trzebiatów	66968,0	44251,4	2037,3	8595,8	15579,5	2747,2	11301,1	22716,6	22716,6	
Gminy wiejskie Rural gminas										
Brojce	13329,7	12259,7	348,3	4015,5	4274,4	796,8	2371,8	1070,1	1070,1	
Karnice	12642,8	11414,6	461,4	2782,4	4078,0	591,1	2157,0	1228,2	1228,2	
Rewal	29353,8	22796,9	982,5	1667,0	6970,9	414,5	7787,0	6556,9	6556,9	
POWIAT GRZYFINSKI										
Gminy miejsko-wiejskie Urban-rural gminas										
Cedynia	17894,7	13590,4	832,8	3079,8	5412,1	973,6	2317,2	4304,3	4304,3	
Chojna	41699,5	34257,2	1905,3	6704,7	14056,9	2438,7	6461,0	7442,3	7442,3	
Gryfino	124548,9	93056,7	8052,7	12779,6	36893,7	6133,2	23620,9	31492,2	30329,2	
Mieszkowice ...	22853,8	19933,0	560,2	4963,3	7195,0	1388,5	3568,0	2920,8	2920,8	
Moryń	15303,1	10987,7	812,3	2658,2	3932,5	677,8	1900,4	4315,4	4315,4	
Trzcińsko-Zdrój	19893,2	15050,3	792,4	3288,5	5766,7	1048,4	2827,6	4843,0	4843,0	

^a Bez wydatków gmin mających również status miasta na prawach powiatu. ^b Łącznie z dotacjami na finansowanie zadań inwestycyjnych zakładów budżetowych, gospodarstw pomocniczych, środków specjalnych i funduszy celowych.

^a Excluding expenditure of gminas which are also cities with powiat status. ^b Including allocations for financing investment tasks of budgetary establishments, auxiliary units, special funds and appropriated funds.

TABL. 6 /63/. WYDATKI BUDŻETÓW GMIN^a WEDŁUG RODZAJÓW W 2011 R. (cd.)
EXPENDITURE OF GMINAS BUDGETS^a BY TYPE IN 2011 (cont.)

WYSZCZEGÓLNIENIE SPECIFICATION	Ogółem Grand total	Wydatki bieżące Current expenditure						Wydatki majątkowe Property expenditure	
		razem total	w tym of which				zakup materiałów i usług purchase of materials and services	razem total	w tym inwestycyjne ^b of which investment expenditure ^b
			dotacje allocations	świadczenia na rzecz osób fizycznych benefits for natural persons	wynagrodzenia wages and salaries	składki na obowiązkowe ubezpieczenia społeczne i Fundusz Pracy contributions to compulsory social security and the Labour Fund			
w tys. zł in thous. zł									
POWIAT GRYFIŃSKI (dok.)									
Gminy wiejskie Rural gminas									
Banie	22864,3	17568,4	670,9	3790,0	6980,7	1171,1	3272,6	5295,9	5295,9
Stare Czarnowo	13885,3	9928,4	181,7	1748,4	3929,5	672,1	2442,6	3956,9	3956,9
Widuchowa	22266,9	14121,2	253,4	3447,7	5124,5	905,3	2360,3	8145,7	8145,7
POWIAT KAMIEŃSKI									
Gminy miejsko-wiejskie Urban-rural gminas									
Dziwnów	26192,6	18583,6	1018,6	1934,4	7091,4	1195,6	5755,6	7609,0	7609,0
Golczewo	24902,7	15569,5	403,8	2898,7	6293,2	1069,1	3395,5	9333,2	9333,2
Kamień Pomorski	52123,7	33592,0	2360,2	6153,1	12442,5	2209,7	7860,2	18531,7	18481,7
Międzyzdroje ...	47051,6	32135,6	3481,5	2494,1	10151,7	1648,0	9468,8	14915,9	14910,9
Wolin	37359,7	32078,7	2338,6	5919,5	11356,3	1947,1	7650,0	5281,0	5281,0
Gmina wiejska Rural gmina									
Świerżno	12557,1	11842,1	184,8	3134,5	4688,3	866,9	2015,1	715,0	715,0
POWIAT KOŁOBRZESKI									
Gmina miejska Urban gmina									
Kołobrzeg	216969,9	132775,3	11965,2	13296,1	43408,5	7176,2	40007,1	84194,6	78720,2
Gmina miejsko-wiejska Urban-rural gmina									
Gościno	20954,4	16119,5	129,0	3152,9	5885,1	1026,5	4192,5	4834,9	4834,9
Gminy wiejskie Rural gminas									
Dygowo	19334,8	13501,6	45,1	2653,7	5722,3	997,1	2539,8	5833,2	5833,2
Kołobrzeg	33303,4	25179,5	2385,4	3379,9	7695,6	1273,4	6796,7	8123,9	8123,9
Rymań	21679,6	15313,5	182,2	2447,6	4774,0	848,3	2462,1	6366,1	6366,1
Siemysł	11376,9	10129,8	50,1	1880,7	4023,5	694,1	2309,7	1247,1	1247,1
Ustronie Morskie	28771,1	18175,2	1272,0	1621,2	7070,2	1110,2	4549,1	10596,0	10596,0

^a Bez wydatków gmin mających również status miasta na prawach powiatu. ^b Łącznie z dotacjami na finansowanie zadań inwestycyjnych zakładów budżetowych, gospodarstw pomocniczych, środków specjalnych i funduszy celowych.

^a Excluding expenditure of gminas which are also cities with powiat status. ^b Including allocations for financing investment tasks of budgetary establishments, auxiliary units, special funds and appropriated funds.

TABL. 6 /63/. **WYDATKI BUDŻETÓW GMIN^a WEDŁUG RODZAJÓW W 2011 R. (cd.)**
EXPENDITURE OF GMINAS BUDGETS^a BY TYPE IN 2011 (cont.)

WYSZCZEGÓLNIENIE SPECIFICATION	Ogółem Grand total	Wydatki bieżące Current expenditure						Wydatki majątkowe Property expenditure	
		razem total	w tym of which					razem total	w tym inwesty- cyjne ^b of which investment expenditure ^b
			dotacje allocations	świadczenia na rzecz osób fizycznych benefits for natural persons	wynagro- dzenia wages and salaries	składki na obowią- kowe ubezpie- czenia społeczne i Fundusz Pracy contributions to com- pulsory social se- curity and the Labour Fund	zakup materiałów i usług purchase of materials and services		
w tys. zł in thous. zł									
POWIAT KOSZALIŃSKI									
Gminy miejsko-wiejskie Urban-rural gminas									
Bobolice	34750,9	31827,0	1248,4	5362,7	12942,6	2278,1	7283,2	2923,9	2875,6
Polanów	35628,7	26957,2	2445,0	6531,7	9761,5	1739,6	4476,2	8671,5	8671,5
Sianów	41952,1	31628,4	2670,1	7225,0	11862,8	2092,6	6014,4	10323,7	10323,7
Gminy wiejskie Rural gminas									
Będzino	29222,9	24276,7	1064,3	4667,4	9025,4	1557,8	5593,1	4946,2	4945,2
Biesiekierz	18630,0	16854,7	703,5	2851,5	7084,9	1170,8	3589,8	1775,3	1564,3
Manowo	24457,3	17635,6	1129,5	2508,4	6569,6	1096,1	5044,6	6821,7	6821,7
Mielno	32394,0	22018,3	2080,6	2196,8	7825,8	1260,8	5686,1	10375,7	10375,2
Świeszyno	20833,8	15446,6	235,0	2720,9	6609,6	1100,3	3881,4	5387,2	5387,2
POWIAT ŁOBESKI									
Gminy miejsko-wiejskie Urban-rural gminas									
Dobra	14359,7	12976,7	456,1	2243,8	4907,3	806,6	3503,9	1383,0	1383,0
Łobez	45066,9	37293,8	2355,4	7148,9	14637,1	2427,3	8208,5	7773,1	7773,1
Resko	33490,8	24593,9	1376,7	4881,8	9641,7	1727,9	4800,9	8897,0	8897,0
Węgorzyno	24933,0	19235,6	546,9	4522,3	7271,4	1305,8	4172,6	5697,5	5697,5
Gmina wiejska Rural gmina									
Radowo Małe ...	14609,1	9884,8	273,8	2277,0	3924,0	660,3	1825,1	4724,2	4724,2
POWIAT MYŚLIBORSKI									
Gminy miejsko-wiejskie Urban-rural gminas									
Barlinek	54744,4	42533,9	2954,5	8024,8	16949,2	2889,0	8694,4	12210,6	12210,6
Dębno	84311,1	60376,2	5039,0	11512,3	21221,5	3493,6	15834,4	23934,9	23934,9
Myślibórz	58788,8	51425,9	2337,1	10656,3	19591,5	3057,7	11183,2	7362,9	7362,9
Gminy wiejskie Rural gminas									
Boleszkowice ...	8517,3	7536,8	10,0	1743,6	3281,8	580,6	1320,8	980,5	980,5
Nowogródek Pomorski	12826,6	9686,3	190,0	2088,2	3837,3	611,8	2257,6	3140,3	3140,3

^a Bez wydatków gmin mających również status miasta na prawach powiatu. ^b Łącznie z dotacjami na finansowanie zadań inwestycyjnych zakładów budżetowych, gospodarstw pomocniczych, środków specjalnych i funduszy celowych.

^a Excluding expenditure of gminas which are also cities with powiat status. ^b Including allocations for financing investment taks of budgetary establishments, auxiliary units, special funds and appropriated funds.

TABL. 6 /63/. WYDATKI BUDŻETÓW GMIN^a WEDŁUG RODZAJÓW W 2011 R. (cd.)
EXPENDITURE OF GMINAS BUDGETS^a BY TYPE IN 2011 (cont.)

WYSZCZEGÓLNIENIE SPECIFICATION	Ogółem Grand total	Wydatki bieżące Current expenditure						Wydatki majątkowe Property expenditure	
		razem total	w tym of which					razem total	w tym inwesty- cyjne ^b of which investment expenditure ^b
			dotacje allocations	świadczenia na rzecz osób fizycznych benefits for natural persons	wynagro- dzenia wages and salaries	składki na obowią- kowe ubezpie- czenia społeczne i Fundusz Pracy contributions to com- pulsory social se- curity and the Labour Fund	zakup materiałów i usług purchase of materials and services		
w tys. zł in thous. zł									
POWIAT POLICKI									
Gminy miejsko-wiejskie Urban-rural gminas									
Nowe Warpno	32048,9	16692,6	228,4	843,4	2441,6	410,6	4139,8	15356,4	15356,4
Police	132133,6	109142,5	9992,7	15176,3	42371,3	6965,2	28918,1	22991,1	22049,1
Gminy wiejskie Rural gminas									
Dobra (Szczecińska)	52103,0	28875,7	2942,4	3396,4	9949,6	1722,2	7740,7	23227,3	23227,3
Kobaskowo	37938,6	24490,5	1781,9	3847,4	9785,4	1676,1	6240,1	13448,0	13448,0
POWIAT PYRZYCKI									
Gminy miejsko-wiejskie Urban-rural gminas									
Lipiany	17733,6	14343,8	953,6	2819,5	5309,8	912,3	2909,0	3389,8	3389,8
Pyrzyce	46412,0	43069,4	1898,3	8550,0	18550,1	2869,8	7224,6	3342,6	3342,6
Gminy wiejskie Rural gminas									
Bielice	11369,7	9044,9	35,3	1762,6	3464,1	613,8	2046,1	2324,8	2324,8
Kozielice	11235,8	8671,5	–	2126,2	3366,1	564,8	1881,2	2564,3	2564,3
Przelewice	16914,2	14421,5	812,9	4070,2	5030,9	860,9	2121,2	2492,7	2492,7
Warnice	10242,8	8893,1	34,5	2261,2	3795,0	651,1	1368,6	1349,6	1349,6
POWIAT SŁAWIEŃSKI									
Gminy miejskie Urban gminas									
Darłowo	52796,6	35553,8	2244,6	7415,5	14679,2	2500,5	7078,8	17242,9	17242,9
Sławno	35468,3	28821,0	1224,8	6189,4	12865,5	2023,5	4846,8	6647,4	6647,4
Gminy wiejskie Rural gminas									
Darłowo	38726,2	25175,8	1779,8	4653,3	10433,0	1608,1	4646,7	13550,4	13550,4
Malechowo	19553,3	17220,2	729,7	3828,1	7278,3	1303,7	2842,4	2333,1	2333,1
Postomino	30286,0	22084,4	2743,4	3784,8	8295,9	1310,1	4095,5	8201,6	8201,6
Sławno	24891,1	22319,1	407,2	5655,5	9837,1	1724,8	3283,0	2572,0	2572,0

^a Bez wydatków gmin mających również status miasta na prawach powiatu. ^b Łącznie z dotacjami na finansowanie zadań inwestycyjnych zakładów budżetowych, gospodarstw pomocniczych, środków specjalnych i funduszy celowych.

^a Excluding expenditure of gminas which are also cities with powiat status. ^b Including allocations for financing investment tasks of budgetary establishments, auxiliary units, special funds and appropriated funds.

TABL. 6 /63/. **WYDATKI BUDŻETÓW GMIN^a WEDŁUG RODZAJÓW W 2011 R. (cd.)**
EXPENDITURE OF GMINAS BUDGETS^a BY TYPE IN 2011 (cont.)

WYSZCZEGÓLNIENIE SPECIFICATION	Ogółem Grand total	Wydatki bieżące Current expenditure						Wydatki majątkowe Property expenditure	
		razem total	dotacje allocations	w tym of which				razem total	w tym inwestycyjne ^b of which investment expenditure ^b
				świadczenia na rzecz osób fizycznych benefits for natural persons	wynagrodzenia wages and salaries	składki na obowiązkowe ubezpieczenia społeczne i Fundusz Pracy contributions to compulsory social security and the Labour Fund	zakup materiałów i usług purchase of materials and services		
w tys. zł in thous. zł									
POWIAT STARGARDZKI									
Gmina miejska Urban gmina									
Stargard Szczeciński	161485,1	149786,6	15348,7	29089,3	55610,8	9237,9	32581,2	11698,5	10098,5
Gminy miejsko-wiejskie Urban-rural gminas									
Chociwel	18395,5	15964,1	358,7	3351,3	6554,5	1169,1	3259,2	2431,4	2431,4
Dobrzany	14862,3	12470,3	375,2	3641,7	4273,3	798,4	2739,6	2392,0	2392,0
Ińsko	9938,7	8477,4	103,8	1988,6	3572,5	630,6	1700,4	1461,2	1461,2
Suchań	17000,5	12798,1	346,7	3546,5	4303,1	809,9	2679,6	4202,4	4202,4
Gminy wiejskie Rural gminas									
Dolice	26419,4	21169,2	1070,1	5596,1	7695,9	1306,4	3857,2	5250,2	5250,2
Kobylanka	18802,7	13267,1	1043,2	2006,2	4979,6	792,1	2780,4	5535,6	5535,6
Marianowo	10443,4	8672,9	661,0	2201,6	3213,3	594,8	1308,3	1770,6	1770,6
Stara Dąbrowa	12426,7	11419,3	652,4	2762,1	3768,5	687,1	2008,1	1007,3	1007,3
Stargard Szczeciński	38570,3	26509,4	1225,9	6313,6	9318,6	1582,1	5329,3	12060,9	12041,9
POWIAT SZCZECINECKI									
Gmina miejska Urban gmina									
Szczecinek	116701,2	85979,6	13773,7	17951,9	27019,3	4034,8	13531,5	30721,6	25871,0
Gminy miejsko-wiejskie Urban-rural gminas									
Barvice	27797,4	25400,1	1451,0	6298,6	8615,3	1574,4	6092,2	2397,2	2397,2
Biały Bór	29532,2	21975,2	1053,6	4539,4	8211,5	1456,1	4856,4	7556,9	7556,9
Borne Sulinowo	29268,2	27066,3	1981,5	5451,2	10874,0	1899,9	4142,2	2201,9	2201,9

^a Bez wydatków gmin mających również status miasta na prawach powiatu. ^b Łącznie z dotacjami na finansowanie zadań inwestycyjnych zakładów budżetowych, gospodarstw pomocniczych, środków specjalnych i funduszy celowych.

^a Excluding expenditure of gminas which are also cities with powiat status. ^b Including allocations for financing investment tasks of budgetary establishments, auxiliary units, special funds and appropriated funds.

TABL. 6 /63/. **WYDATKI BUDŻETÓW GMIN^a WEDŁUG RODZAJÓW W 2011 R. (dok.)**
EXPENDITURE OF GMINAS BUDGETS^a BY TYPE IN 2011 (cont.)

WYSZCZEGÓLNIENIE SPECIFICATION	Ogółem Grand total	Wydatki bieżące Current expenditure						Wydatki majątkowe Property expenditure	
		razem total	dotacje allocations	w tym of which				razem total	w tym inwestycyjne ^b of which investment expenditure ^b
				świadczenia na rzecz osób fizycznych benefits for natural persons	wynagrodzenia wages and salaries	składki na obowiązkowe ubezpieczenia społeczne i Fundusz Pracy contributions to compulsory social security and the Labour Fund	zakup materiałów i usług purchase of materials and services		
w tys. zł in thous. zł									
POWIAT SZCZECINECKI (dok.)									
Gminy wiejskie Rural gminas									
Grzmiąca	16657,0	15454,9	371,2	3482,2	6044,7	1053,1	3077,0	1202,1	1202,1
Szczecinek	30681,5	24741,5	298,0	6772,5	9965,0	1809,7	3969,6	5940,0	5940,0
POWIAT ŚWIDWIŃSKI									
Gmina miejska Urban gmina									
Świdwin	46409,9	37464,3	3065,5	9491,1	13349,6	2234,1	7549,7	8945,6	8945,6
Gmina miejsko-wiejska Urban-rural gmina									
Połczyn-Zdrój ...	48664,6	45251,0	1330,6	9471,0	16785,4	2771,8	10522,5	3413,6	3413,6
Gminy wiejskie Rural gminas									
Brzeźno	11875,2	8310,4	51,9	2465,0	3025,7	547,9	1454,2	3564,8	3564,8
Rąbino	12252,5	10797,2	99,5	2834,3	3801,2	636,9	2122,8	1455,2	1366,2
Sławoborze	13779,9	12678,1	60,7	2947,8	4943,8	810,8	2835,1	1101,8	1101,8
Świdwin	20435,0	17474,6	122,0	5369,7	6716,3	1149,1	2417,5	2960,4	2960,4
POWIAT WAŁECKI									
Gmina miejska Urban gmina									
Wałcz	80251,8	57921,2	4129,9	10338,0	22835,6	3809,5	13711,8	22330,6	21330,6
Gminy miejsko-wiejskie Urban-rural gminas									
Człopa	16896,8	13106,9	548,0	3505,1	4737,8	886,7	2261,2	3789,9	3789,9
Mirosławiec	18034,5	15741,6	812,0	3284,6	6173,3	1098,6	3401,8	2292,8	2292,8
Tuczno	14404,2	12266,2	267,9	2742,6	5186,0	929,9	2018,2	2138,1	2138,1
Gmina wiejska Rural gmina									
Wałcz	37467,8	31734,1	382,6	7432,0	11661,7	1958,6	7961,9	5733,7	5733,7

^a Bez wydatków gmin mających również status miasta na prawach powiatu. ^b Łącznie z dotacjami na finansowanie zadań inwestycyjnych zakładów budżetowych, gospodarstw pomocniczych, środków specjalnych i funduszy celowych.

^a Excluding expenditure of gminas which are also cities with powiat status. ^b Including allocations for financing investment taks of budgetary establishments, auxiliary units, special funds and appropriated funds.

TABL. 7 /64/. WYDATKI BUDŻETÓW GMIN^a WEDŁUG DZIAŁÓW W 2011 R.
EXPENDITURE OF GMINAS BUDGETS^a BY DIVISION IN 2011

WYSZCZEGÓLNIENIE SPECIFICATION	Ogółem Total	W tym / Of which							
		gospodarka miesz- kaniowa housing economy	admini- stracja publiczna public administra- tion	oświata i wycho- wanie education	ochrona zdrowia health care	pomoc społeczna i pozostałe zadania w zakresie polityki społecznej social assistance and other tasks in sphere of social policy	gospodarka komunalna i ochrona środowiska municipal economy and environ- mental protection	kultura i ochrona dziedzictwa narodowego culture and national heritage	kultura fizyczna i sport physical education and sport
w tys. zł / in thous. zł									
WOJEWÓDZTWO VOIVODSHIP	3916714,0	147609,8	378440,9	1202722,1	35673,6	714188,5	357292,0	160781,7	163634,0
Powiaty: Powiats:									
POWIAT BIAŁOGARDZKI									
Gmina miejska Urban gmina									
Białogard	61010,8	2934,5	7340,9	18362,4	604,7	15032,2	3040,4	1581,7	4069,2
Gminy miejsko-wiejskie Urban-rural gminas									
Karlino	44302,4	2304,1	4161,0	10609,5	175,2	9287,1	4755,2	1475,6	2662,7
Tychowo	25276,2	562,4	2236,8	7885,9	112,5	4722,2	782,3	651,1	332,9
Gmina wiejska Rural gmina									
Białogard	24966,5	100,0	3225,6	9878,5	73,5	4837,9	1884,0	1028,9	131,7
POWIAT CHOSZCZEŃSKI									
Gminy miejsko-wiejskie Urban-rural gminas									
Choszczno	60618,6	2349,5	5262,8	20239,5	518,1	11509,5	4603,6	2151,5	8269,3
Drawno	16038,6	55,6	2056,2	5224,4	78,0	3923,8	1159,7	1308,6	158,5
Pelczyce	28446,0	163,6	2118,7	12424,6	98,5	4617,6	999,7	1655,1	544,4
Recz	20535,7	327,8	1837,0	6063,5	83,4	4865,5	880,2	489,4	1236,8
Gminy wiejskie Rural gminas									
Bierzwnik	13602,9	132,9	1720,6	5066,0	64,8	3342,9	543,9	521,2	111,2
Krzęcin	16641,3	68,7	1558,0	3847,4	37,5	3159,8	4587,4	900,7	657,9
POWIAT DRAWSKI									
Gminy miejsko-wiejskie Urban-rural gminas									
Czaplinek	37062,0	352,6	3792,8	11994,0	278,1	8092,0	3161,9	818,5	1782,5
Drawsko Pomorskie	59430,4	5152,9	5994,4	18348,5	326,4	9286,5	7024,9	5047,5	828,8
Kalisz Pomorski	38165,8	3303,5	3672,7	10807,5	159,0	6625,6	4689,6	2476,3	479,4
Złocieniec	44748,2	3480,0	4034,0	11395,2	270,4	10544,5	5041,0	2659,0	561,2
Gminy wiejskie Rural gminas									
Ostrowice	22340,6	61,7	1617,0	2517,1	30,6	1901,5	4263,0	331,6	1105,8
Wierzchno	13352,4	146,8	1761,7	5057,3	31,6	2692,7	560,2	450,8	1194,7

^a Bez wydatków gmin mających również status miasta na prawach powiatu.

^a Excluding expenditure of gminas which are also cities with powiat status.

TABL. 7 /64/. WYDATKI BUDŻETÓW GMIN^a WEDŁUG DZIAŁÓW W 2011 R. (cd.)
EXPENDITURE OF GMINAS BUDGETS^a BY DIVISION IN 2011 (cont.)

WYSZCZEGÓLNIENIE SPECIFICATION	Ogółem Total	W tym / Of which							
		gospodarka mieszkaniowa housing economy	administracja publiczna public administration	oświata i wycho- wanie education	ochrona zdrowia health care	W tym / Of which	gospodarka komunalna i ochrona środowiska municipal economy and environmental protection	kultura i ochrona dziedzictwa narodowego culture and national heritage	kultura fizyczna i sport physical education and sport
w tys. zł / in thous. zł									
POWIAT GOLENIOWSKI									
Gminy miejsko-wiejskie Urban-rural gminas									
Goleniów	107544,3	4104,4	8800,9	41751,6	481,6	14950,5	11814,0	3171,5	3956,8
Maszewo	29771,9	226,6	2671,0	9291,1	255,6	4584,6	7405,9	808,8	1826,6
Nowogard	68628,5	889,1	5773,7	26679,4	6274,9	13895,4	3860,4	2861,1	1123,5
Gminy wiejskie Rural gminas									
Osina	10381,4	102,6	1397,9	2806,5	65,7	1847,3	166,3	183,1	34,0
Przybiernów	14002,1	120,9	1488,0	5076,7	74,7	3003,9	1309,5	387,8	57,1
Stepnica	33931,7	1033,1	2595,5	6010,6	105,8	3578,5	2106,5	2670,4	387,9
POWIAT GRZYCKI									
Gminy miejsko-wiejskie Urban-rural gminas									
Gryfice	65292,2	1593,1	5415,6	19384,7	514,4	17952,9	4704,4	2397,1	3205,3
Płoty	25716,5	145,7	2757,2	8854,9	92,2	7004,7	769,7	777,7	1479,5
Trzebiatów	66968,0	3688,4	5079,1	14866,9	376,8	10173,2	10031,8	4376,7	3431,8
Gminy wiejskie Rural gminas									
Brojce	13329,7	22,8	1546,4	3664,9	41,1	4712,5	679,1	1202,7	167,6
Karnice	12642,8	129,0	1714,3	3644,8	98,6	3091,9	1368,1	544,6	112,8
Rewal	29353,8	2295,5	3162,5	4654,5	440,0	1951,1	4346,4	635,2	2253,9
POWIAT GRZYŃSKI									
Gminy miejsko-wiejskie Urban-rural gminas									
Cedynia	17894,7	38,0	2068,0	5033,3	213,5	3598,2	490,7	1372,2	141,4
Chojna	41699,5	320,2	3741,0	16396,5	316,0	8174,1	5266,6	1962,0	649,8
Gryfino	124548,9	9059,8	8528,6	39465,2	774,6	16983,4	3924,0	6331,8	4086,9
Mieszkowice	22853,8	365,5	2858,1	8139,2	126,6	5371,4	589,9	626,6	1035,3
Moryń	15303,1	42,6	1672,4	3383,4	57,6	3123,0	2385,3	692,0	224,7
Trzcińsko-Zdrój	19893,2	590,6	1962,0	5919,5	83,9	3598,6	2721,0	878,7	1757,1
Gminy wiejskie Rural gminas									
Banie	22864,3	695,5	1919,2	6965,9	124,9	4738,1	672,2	800,1	292,9
Stare Czarnowo	13885,3	173,7	1913,2	3382,8	61,6	1963,7	538,7	305,3	357,4
Widuchowa	22266,9	114,5	2499,3	5414,3	82,8	3916,2	5087,9	416,2	1315,6

^a Bez wydatków gmin mających również status miasta na prawach powiatu.

^a Excluding expenditure of gminas which are also cities with powiat status.

TABL. 7 /64/. WYDATKI BUDŻETÓW GMIN^a WEDŁUG DZIAŁÓW W 2011 R. (cd.)
EXPENDITURE OF GMINAS BUDGETS^a BY DIVISION IN 2011 (cont.)

WYSZCZEGÓLNIENIE SPECIFICATION	Ogółem Total	W tym / Of which							
		gospodarka miesz- kaniowa housing economy	admini- stracja publiczna public administra- tion	oświata i wycho- wanie education	ochrona zdrowia health care	W tym / Of which	gospodarka komunalna i ochrona środowiska municipal economy and environ- mental protection	kultura i ochrona dziedzictwa narodowego culture and national heritage	kultura fizyczna i sport physical education and sport
w tys. zł / in thous. zł									
POWIAT KAMIĘŃSKI									
Gminy miejsko-wiejskie Urban-rural gminas									
Dziwnów	26192,6	1820,4	3146,8	5648,5	1865,0	2433,6	4295,2	388,9	1881,0
Golczewo	24902,7	146,2	1934,6	6530,4	85,1	3906,5	9165,7	716,8	277,5
Kamień Pomorski ...	52123,7	481,7	5154,4	13124,6	498,5	7200,5	3200,1	1058,8	1641,9
Międzyzdroje	47051,6	2455,1	4817,7	8742,7	507,6	3647,9	3591,9	2350,0	682,8
Wolin	37359,7	792,5	4806,5	12875,3	261,0	6388,3	2449,4	3345,0	1526,0
Gmina wiejska Rural gmina									
Świerżno	12557,1	40,9	1267,0	4541,9	58,8	3955,1	363,4	407,4	820,3
POWIAT KOŁOBRZESKI									
Gmina miejska Urban gmina									
Kołobrzeg	216969,9	14491,4	15106,2	43770,9	2272,5	20164,6	13305,7	5918,9	17166,9
Gmina miejsko-wiejska Urban-rural gmina									
Gościno	20954,4	737,0	2001,4	7041,5	54,6	3625,8	905,8	592,0	1516,0
Gminy wiejskie Rural gminas									
Dygowo	19334,8	210,0	1672,9	6230,3	178,4	2930,1	454,1	536,9	324,0
Kołobrzeg	33303,4	203,5	3446,2	8979,9	381,1	4007,1	2915,6	1267,6	2168,4
Rymań	21679,6	170,7	1757,1	6721,0	58,4	3743,5	3851,9	776,8	524,3
Siemyśl	11376,9	15,4	1481,1	3515,8	57,4	2229,5	734,9	649,1	130,4
Ustronie Morskie	28771,1	1008,5	3412,1	4416,2	637,8	2027,8	2344,7	972,6	8873,7
POWIAT KOSZALIŃSKI									
Gminy miejsko-wiejskie Urban-rural gminas									
Bobolice	34750,9	1553,5	3770,8	11849,8	164,4	6269,8	3798,9	2016,9	367,8
Polanów	35628,7	2211,9	2941,1	10323,6	202,9	8219,3	728,8	1716,2	304,8
Sianów	41952,1	1135,4	4396,8	17417,9	200,7	8325,9	2158,3	1622,3	733,2
Gminy wiejskie Rural gminas									
Będzino	29222,9	262,4	2394,1	10332,8	150,4	4909,4	2396,0	1012,1	551,0
Biesiekierz	18630,0	480,5	2358,5	6410,9	82,7	3592,0	2000,4	1022,7	387,3
Manowo	24457,3	886,1	2906,1	5824,5	96,8	3877,4	6108,2	743,1	1157,3
Mielno	32394,0	439,2	4151,6	5682,5	741,0	3147,1	3547,7	707,1	1102,9
Świeszyno	20833,8	84,9	2365,3	5977,4	90,3	2947,1	4832,9	340,3	549,2

^a Bez wydatków gmin mających również status miasta na prawach powiatu.

^a Excluding expenditure of gminas which are also cities with powiat status.

TABL. 7 /64/. WYDATKI BUDŻETÓW GMIN^a WEDŁUG DZIAŁÓW W 2011 R. (cd.)
EXPENDITURE OF GMINAS BUDGETS^a BY DIVISION IN 2011 (cont.)

WYSZCZEGÓLNIENIE SPECIFICATION	Ogółem Total	W tym / Of which							
		gospodarka miesz- kaniowa housing economy	admini- stracja publiczna public administra- tion	oświata i wycho- wanie education	ochrona zdrowia health care	W tym / Of which	gospodarka komunalna i ochrona środowiska municipal economy and environ- mental protection	kultura i ochrona dziedzictwa narodowego culture and national heritage	kultura fizyczna i sport physical education and sport
w tys. zł / in thous. zł									
POWIAT ŁOBESKI									
Gminy miejsko-wiejskie Urban-rural gminas									
Dobra	14359,7	1276,6	1742,5	4048,5	54,4	4327,4	566,4	362,0	805,1
Łobez	45066,9	2542,2	4472,6	15030,2	266,6	11864,3	2479,4	2885,2	1392,5
Resko	33490,8	592,9	2514,7	15216,1	99,4	5526,8	4959,8	1292,2	237,3
Węgorzyno	24933,0	1781,9	2353,3	7110,2	73,2	5833,6	4100,8	1665,4	264,0
Gmina wiejska Rural gmina									
Radowo Małe	14609,1	71,9	1621,1	4519,8	37,4	2482,6	313,1	399,4	1499,5
POWIAT MYŚLIBORSKI									
Gminy miejsko-wiejskie Urban-rural gminas									
Barlinek	54744,4	1052,0	4360,3	21253,7	292,6	10153,6	1805,8	1676,2	4347,4
Dębno	84311,1	3237,0	8173,2	29161,1	434,1	14436,8	7238,4	2861,1	1703,7
Myślibórz	58788,8	3707,0	4838,9	23136,2	431,9	12237,8	2667,5	2130,0	2627,1
Gminy wiejskie Rural gminas									
Boleszkowice	8517,3	323,1	1036,5	3441,9	56,3	1839,5	294,4	240,3	24,4
Nowogródek Pomorski	12826,6	-	1515,8	4119,1	50,1	2163,9	2509,4	990,4	384,0
POWIAT POLICKI									
Gminy miejsko-wiejskie Urban-rural gminas									
Nowe Warpno	32048,9	496,2	2454,1	1980,7	293,6	1564,4	4165,8	3589,1	115,0
Police	132133,6	9579,9	13948,8	41995,9	938,0	22287,3	14991,5	6307,3	5505,9
Gminy wiejskie Rural gminas									
Dobra (Szczecińska)	52103,0	2066,0	4915,4	18926,9	276,6	4349,7	4190,7	1461,3	674,0
Kołbaskowo	37938,6	628,8	3246,0	14604,2	528,3	4320,7	1690,7	1181,4	517,8
POWIAT PYRZYCKI									
Gminy miejsko-wiejskie Urban-rural gminas									
Lipiany	17733,6	116,8	1822,3	5776,2	91,9	3091,1	1452,5	881,9	2952,5
Pyrzyce	46412,0	1705,3	4851,6	20348,9	323,5	10376,9	1612,6	1278,5	861,8
Gminy wiejskie Rural gminas									
Bielice	11369,7	38,4	1800,3	3255,6	43,5	2262,0	541,4	938,1	32,9
Kozielice	11235,8	227,0	1426,7	2744,4	38,0	2856,4	2408,7	398,8	131,9
Przelewice	16914,2	90,5	2125,1	5667,4	108,3	3966,8	1315,1	984,4	119,1
Warnice	10242,8	132,8	1414,5	3572,6	49,1	2519,6	1297,6	132,4	75,9

^a Bez wydatków gmin mających również status miasta na prawach powiatu.

^a Excluding expenditure of gminas which are also cities with powiat status.

TABL. 7 /64/. WYDATKI BUDŻETÓW GMIN^a WEDŁUG DZIAŁÓW W 2011 R. (cd.)
 EXPENDITURE OF GMINAS BUDGETS^a BY DIVISION IN 2011 (cont.)

WYSZCZEGÓLNIENIE SPECIFICATION	Ogółem Total	W tym / Of which							
		gospodarka mieszkaniowa housing economy	administracja publiczna public administration	oświata i wycho- wanie education	ochrona zdrowia health care	W tym / Of which	gospodarka komunalna i ochrona środowiska municipal economy and environmental protection	kultura i ochrona dziedzictwa narodowego culture and national heritage	kultura fizyczna i sport physical education and sport
w tys. zł / in thous. zł									
POWIAT SŁAWIEŃSKI									
Gminy miejskie Urban gminas									
Darłowo	52796,6	2452,9	5014,2	14594,1	554,9	8109,2	2352,8	1063,7	3732,5
Sławno	35468,3	227,1	3738,5	12041,6	281,4	8215,4	1509,3	1405,8	1027,7
Gminy wiejskie Rural gminas									
Darłowo	38726,2	679,5	3653,5	10239,7	1261,9	5810,5	12756,2	1025,4	270,2
Malechowo	19553,3	123,7	2220,5	8500,8	102,9	4111,2	495,3	1145,0	221,1
Postomino	30286,0	195,6	3432,5	9195,9	193,9	3991,3	4284,5	1210,6	1814,8
Sławno	24891,1	292,8	3057,3	10624,6	138,3	5656,0	1207,6	253,7	1535,0
POWIAT STARGARDZKI									
Gmina miejska Urban gmina									
Stargard Szczeciński	161485,1	17190,8	15020,1	50970,2	1663,6	40204,2	4922,4	6519,4	6386,1
Gminy miejsko-wiejskie Urban-rural gminas									
Chociwel	18395,5	413,9	1911,4	7351,9	69,6	3690,8	514,4	1034,8	1282,1
Dobrzany	14862,3	55,1	1940,3	4338,1	136,9	3657,0	2817,4	349,9	317,0
Ińsko	9938,7	47,0	1371,9	3442,7	93,8	2244,6	255,4	530,7	1258,2
Suchań	17000,5	83,6	1668,7	4384,4	70,4	4213,6	3122,5	432,4	180,6
Gminy wiejskie Rural gminas									
Dolice	26419,4	896,2	2065,0	8810,0	143,5	6431,0	4884,5	821,3	487,2
Kobyłanka	18802,7	468,5	2873,9	4393,2	79,7	2019,0	2726,3	655,4	53,0
Marianowo	10443,4	50,9	1238,6	3476,4	88,6	2491,4	182,8	262,7	1296,9
Stara Dąbrowa	12426,7	95,5	1632,6	4458,5	35,1	2866,3	967,7	390,1	149,2
Stargard Szczeciński	38570,3	79,9	4165,1	11898,9	160,0	7533,6	7868,2	1601,0	857,3
POWIAT SZCZECINECKI									
Gmina miejska Urban gmina									
Szczecinek	116701,2	2246,7	8397,7	27851,7	1235,8	23863,2	22051,4	7501,7	5232,7
Gminy miejsko-wiejskie Urban-rural gminas									
Barvice	27797,4	391,7	3015,0	8718,1	141,0	7758,9	3715,0	1259,0	208,2
Biały Bór	29532,2	881,5	3341,2	7874,6	119,3	4802,5	1057,2	1414,3	395,9
Borne Sulinowo	29268,2	890,4	3094,6	11507,9	181,6	6346,7	1631,4	1900,1	179,6

^a Bez wydatków gmin mających również status miasta na prawach powiatu.

^a Excluding expenditure of gminas which are also cities with powiat status.

TABL. 7 /64/. **WYDATKI BUDŻETÓW GMIN^a WEDŁUG DZIAŁÓW W 2011 R. (dok.)**
EXPENDITURE OF GMINAS BUDGETS^a BY DIVISION IN 2011 (cont.)

WYSZCZEGÓLNIENIE SPECIFICATION	Ogółem Total	W tym / Of which							
		gospodarka mieszkaniowa housing economy	administracja publiczna public administration	oświata i wycho- wanie education	ochrona zdrowia health care	pomoc społeczna i pozostałe zadania w zakresie polityki społecznej social assistance and other tasks in sphere of social policy	gospodarka komunalna i ochrona środowiska municipal economy and environmental protection	kultura i ochrona dziedzictwa narodowego culture and national heritage	kultura fizyczna i sport physical education and sport
w tys. zł / in thous. zł									
POWIAT SZCZECINECKI (dok.)									
Gminy wiejskie Rural gminas									
Grzmiąca	16657,0	255,6	1929,2	7127,4	55,0	3804,8	325,7	328,7	84,1
Szczecinek	30681,5	129,5	2909,7	9895,6	94,3	7167,0	4828,2	512,0	2365,4
POWIAT ŚWIDWIŃSKI									
Gmina miejska Urban gmina									
Świdwin	46409,9	3692,3	3559,4	13163,0	408,3	11269,4	2139,8	1442,7	5528,7
Gmina miejsko-wiejska Urban-rural gmina									
Połczyn-Zdrój	48664,6	2634,0	4968,9	17349,3	333,8	12082,3	2891,8	1676,6	792,7
Gminy wiejskie Rural gminas									
Brzeźno	11875,2	–	1353,8	3041,9	32,4	2532,2	429,7	205,1	50,6
Rąbino	12252,5	4,3	1553,6	4117,8	49,2	3075,9	979,0	112,9	1082,0
Sławoborze	13779,9	189,7	1524,0	3731,1	50,7	4688,5	445,2	741,4	147,6
Świdwin	20435,0	158,2	2257,5	6160,5	107,0	5808,1	737,6	493,2	82,2
POWIAT WAŁECKI									
Gmina miejska Urban gmina									
Wałcz	80251,8	4874,4	6346,7	30131,6	530,6	13126,5	7948,2	5430,5	3620,3
Gminy miejsko-wiejskie Urban-rural gminas									
Człopa	16896,8	317,9	2282,0	5023,3	93,1	3544,5	355,4	437,5	2559,5
Mirosławiec	18034,5	658,7	2545,2	6446,6	136,4	3462,3	934,7	1050,9	144,2
Tuczno	14404,2	47,2	1762,1	5249,9	102,2	2914,0	2406,7	314,1	297,2
Gmina wiejska Rural gmina									
Wałcz	37467,8	342,7	4720,0	14234,9	190,9	8041,9	1581,2	493,3	1010,9

^a Bez wydatków gmin mających również status miasta na prawach powiatu.

^a Excluding expenditure of gminas which are also cities with powiat status.

TABL. 8 /65/. **DOCHODY I WYDATKI BUDŻETÓW POWIATÓW I MIAST NA PRAWACH POWIATU NA 1 MIESZKAŃCA W 2011 R.**
REVENUE AND EXPENDITURE OF POWIATS AND CITIES WITH POWIAT STATUS BUDGETS PER CAPITA IN 2011

WYSZCZEGÓLNIENIE SPECIFICATION	Dochody Revenue		Wydatki Expenditure		
	ogółem total	w tym własne of which own revenue	ogółem total	w tym of which	
				bieżące current	inwestycyjne ^a investment expenditure ^a
w zł in zł					
WOJEWÓDZTWO VOIVODSHIP	1873,0	882,9	2095,3	1593,4	479,4
POWIATY: Powiats:					
białogardzki	1092,1	203,0	1239,3	1035,4	203,9
choszczeński	1089,9	208,5	1058,0	882,5	175,4
drawski	1183,8	291,4	1266,7	892,9	373,8
goleniowski	921,3	265,1	956,7	832,9	121,3
gryficki	1179,9	323,8	1241,2	1017,8	223,4
gryfiński	844,9	244,4	878,8	704,1	172,7
kamieński	944,7	274,4	962,6	879,2	83,4
kołobrzeski	1245,0	385,3	1376,4	1023,1	353,3
koszaliński	1215,6	410,4	1266,6	975,0	291,6
łobeski	1013,0	223,4	1085,0	856,6	228,4
myśliborski	970,8	266,7	1032,9	916,5	116,4
policki	1191,9	556,1	1307,0	920,5	386,5
pyrzycki	1008,0	227,8	993,7	973,8	19,9
sławieński	892,2	254,6	916,1	786,5	129,6
stargardzki	966,2	225,0	982,2	879,2	102,9
szczecinecki	1212,7	284,0	1323,3	928,5	385,4
świdwiński	1152,5	273,8	1255,8	1053,9	201,9
walecki	897,2	283,4	1015,4	847,0	168,4
MIASTA NA PRAWACH POWIATU: Cities with powiat status:					
Koszalin	3640,2	1983,6	4256,1	3168,0	1071,6
Szczecin	3374,7	2038,1	3943,5	2873,9	982,9
Świnoujście	5304,7	3096,9	5535,0	4071,2	1455,4

^a Łącznie z dotacjami na finansowanie zadań inwestycyjnych zakładów budżetowych, gospodarstw pomocniczych, środków specjalnych i funduszy celowych.

^a Including allocations for financing investment tasks of budgetary establishments, auxiliary units, special funds and appropriated funds.

TABL. 9 /66/. **DOCHODY I WYDATKI BUDŻETÓW GMIN^a NA 1 MIESZKAŃCA W 2011 R.**
REVENUE AND EXPENDITURE OF GMINAS BUDGETS^a PER CAPITA IN 2011

WYSZCZEGÓLNIENIE SPECIFICATION	Dochody Revenue		Wydatki Expenditure	
	ogółem total	w tym własne of which own revenue	ogółem total	w tym inwestycyjne ^b of which investment expenditure ^b
	w zł		in zł	
WOJEWÓDZTWO VOIVODSHIP	3178,8	1620,1	3369,7	754,4
Powiaty: Powiats:				
POWIAT BIAŁOGARDZKI				
Gmina miejska Urban gmina				
Białogard	2420,3	1118,8	2448,6	357,3
Gminy miejsko-wiejskie Urban-rural gminas				
Karlino	4720,9	2749,8	4693,1	868,4
Tychowo	3221,3	996,8	3589,9	835,6
Gmina wiejska Rural gmina				
Białogard	2931,1	1082,0	3112,6	200,1
POWIAT CHOSZCZEŃSKI				
Gminy miejsko-wiejskie Urban-rural gminas				
Choszczno	2410,1	1165,9	2694,5	421,9
Drawno	2739,6	984,3	2998,4	273,8
Pelczyce	3111,7	804,8	3503,2	888,1
Recz	3398,7	1352,3	3540,6	742,3
Gminy wiejskie Rural gminas				
Bierzwnik	2677,1	854,5	2785,2	220,5
Krzęcin	3380,4	872,7	4301,2	1390,5
POWIAT DRAWSKI				
Gminy miejsko-wiejskie Urban-rural gminas				
Czaplinek	2805,1	1468,3	3089,0	591,3
Drawsko Pomorskie	3305,3	1894,2	3538,4	787,8
Kalisz Pomorski	5332,2	3816,3	5206,8	1279,5
Złocieniec	2648,1	1279,1	2848,4	487,9
Gminy wiejskie Rural gminas				
Ostrowice	6159,8	3723,8	8491,3	5213,9
Wierzchowo	3122,9	1347,9	3021,6	435,9
POWIAT GOLENIOWSKI				
Gminy miejsko-wiejskie Urban-rural gminas				
Goleniów	2734,1	1745,1	3072,6	649,8
Maszewo	3153,0	914,9	3444,6	992,7
Nowogard	2433,5	963,9	2747,0	495,7
Gminy wiejskie Rural gminas				
Osina	2717,7	1157,3	3484,9	1095,2
Przybiernów	2757,4	1030,5	2660,5	184,8
Stepnica	9030,4	7227,4	6899,5	4016,3

^a Bez dochodów i wydatków gmin mających również status miasta na prawach powiatu. ^b Łącznie z dotacjami na finansowanie zadań inwestycyjnych zakładów budżetowych, gospodarstw pomocniczych, środków specjalnych i funduszy celowych.

^a Excluding revenue and expenditure of gminas which are also cities with powiat status. ^b Including allocations for financing investment tasks of budgetary establishments, auxiliary units, special funds and appropriated funds.

TABL. 9 /66/. **DOCHODY I WYDATKI BUDŻETÓW GMIN^a NA 1 MIESZKAŃCA W 2011 R. (cd.)**
REVENUE AND EXPENDITURE OF GMINAS BUDGETS^a PER CAPITA IN 2011 (cont.)

WYSZCZEGÓLNIENIE SPECIFICATION	Dochody Revenue		Wydatki Expenditure	
	ogółem total	w tym własne of which own revenue	ogółem total	w tym inwestycyjne ^b of which investment expenditure ^b
	w zł		in zł	
POWIAT GRZYFICKI				
Gminy miejsko-wiejskie Urban-rural gminas				
Gryfice	2589,2	1199,1	2711,5	411,2
Płoty	2758,4	769,8	2782,3	264,8
Trzebiatów	3372,4	1644,9	3981,7	1350,7
Gminy wiejskie Rural gminas				
Brojce	3041,2	573,1	3484,0	279,7
Karnice	2987,7	1148,2	3008,1	292,2
Rewal	13670,7	11476,1	7806,9	1743,9
POWIAT GRZYFIŃSKI				
Gminy miejsko-wiejskie Urban-rural gminas				
Cedynia	3498,5	1601,4	3997,0	961,4
Chojna	2496,8	1006,0	2961,8	528,6
Gryfino	3265,9	2096,9	3875,3	943,7
Mieszkowice	3152,1	1239,2	3054,9	390,4
Moryń	2535,7	954,5	3449,0	972,6
Trzcińsko-Zdrój	3167,2	926,0	3503,6	852,9
Gminy wiejskie Rural gminas				
Banie	3209,9	999,8	3465,3	802,7
Stare Czarnowo	2939,9	1681,1	3603,8	1027,0
Widuchowa	2833,7	918,2	3976,9	1454,9
POWIAT KAMIENSKI				
Gminy miejsko-wiejskie Urban-rural gminas				
Dziwnów	5631,7	3958,7	6368,3	1850,0
Golczewo	2987,6	902,8	4091,1	1533,3
Kamień Pomorski	2884,6	1432,1	3553,6	1260,0
Międzyzdroje	6561,2	5257,4	7001,7	2218,9
Wolin	3030,1	1757,6	2986,4	422,1
Gmina wiejska Rural gmina				
Świerżno	2968,4	640,4	2886,7	164,4
POWIAT KOŁOBRZESKI				
Gmina miejska Urban gmina				
Kołobrzeg	4096,9	2363,1	4605,4	1670,9
Gmina miejsko-wiejska Urban-rural gmina				
Gościno	3941,4	1737,9	4020,4	927,6

^a Bez dochodów i wydatków gmin mających również status miasta na prawach powiatu. ^b Łącznie z dotacjami na finansowanie zadań inwestycyjnych zakładów budżetowych, gospodarstw pomocniczych, środków specjalnych i funduszy celowych.

^a Excluding revenue and expenditure of gminas which are also cities with powiat status. ^b Including allocations for financing investment tasks of budgetary establishments, auxiliary units, special funds and appropriated funds.

TABL. 9 /66/. **DOCHODY I WYDATKI BUDŻETÓW GMIN^a NA 1 MIESZKAŃCA W 2011 R. (cd.)**
REVENUE AND EXPENDITURE OF GMINAS BUDGETS^a PER CAPITA IN 2011 (cont.)

WYSZCZEGÓLNIENIE SPECIFICATION	Dochody Revenue		Wydatki Expenditure	
	ogółem total	w tym własne of which own revenue	ogółem total	w tym inwestycyjne ^b of which investment expenditure ^b
	w zł		in zł	
POWIAT KOŁOBRZESKI (dok.)				
Gminy wiejskie Rural gminas				
Dygowo	3189,4	1026,1	3476,9	1049,0
Kołobrzeg	3797,6	2808,2	3310,5	807,6
Rymań	4575,9	2140,6	5236,6	1537,7
Siemyśl	3287,3	1373,5	3099,1	339,7
Ustronie Morskie	6685,5	5064,3	7893,3	2907,0
POWIAT KOSZALIŃSKI				
Gminy miejsko-wiejskie Urban-rural gminas				
Bobolice	3237,9	1406,1	3549,3	293,7
Polanów	3442,1	1193,9	3877,8	943,8
Sianów	2919,8	1345,8	3071,6	755,9
Gminy wiejskie Rural gminas				
Będzino	3160,5	1688,8	3443,3	582,7
Biesiekierz	3026,9	1790,1	3069,7	257,8
Manowo	2944,8	1806,8	3619,0	1009,4
Mielno	6309,1	4729,1	6349,3	2033,6
Świeszyno	2767,8	1539,5	3237,6	837,2
POWIAT ŁOBESKI				
Gminy miejsko-wiejskie Urban-rural gminas				
Dobra	2974,7	921,7	3169,2	305,2
Łobez	2966,0	1217,6	3103,4	535,3
Resko	3423,9	1254,5	3995,6	1061,4
Węgorzyno	3242,4	964,2	3416,9	780,8
Gmina wiejska Rural gmina				
Radowo Małe	2941,2	918,3	3888,5	1257,5
POWIAT MYŚLIBORSKI				
Gminy miejsko-wiejskie Urban-rural gminas				
Barlinek	2562,2	1323,2	2756,2	614,8
Dębno	3773,4	1956,9	3996,5	1134,6
Myślibórz	2663,8	1262,0	2825,3	353,9
Gminy wiejskie Rural gminas				
Boleszkowice	2578,0	1015,7	2904,0	334,3
Nowogródek Pomorski	2888,0	1091,8	3749,4	918,0
POWIAT POLICKI				
Gminy miejsko-wiejskie Urban-rural gminas				
Nowe Warpno	21710,0	20475,5	18830,2	9022,6
Police	3247,3	2421,8	3142,5	524,4
Gminy wiejskie Rural gminas				
Dobra (Szczecińska)	2752,8	2146,4	3052,0	1360,6
Kołbaskowo	2912,6	1944,6	3488,9	1236,7

^a Bez dochodów i wydatków gmin mających również status miasta na prawach powiatu. ^b Łącznie z dotacjami na finansowanie zadań inwestycyjnych zakładów budżetowych, gospodarstw pomocniczych, środków specjalnych i funduszy celowych.

^a Excluding revenue and expenditure of gminas which are also cities with powiat status. ^b Including allocations for financing investment tasks of budgetary establishments, auxiliary units, special funds and appropriated funds.

TABL. 9 /66/. **DOCHODY I WYDATKI BUDŻETÓW GMIN^a NA 1 MIESZKAŃCA W 2011 R. (cd.)**
REVENUE AND EXPENDITURE OF GMINAS BUDGETS^a PER CAPITA IN 2011 (cont.)

WYSZCZEGÓLNIENIE SPECIFICATION	Dochody Revenue		Wydatki Expenditure	
	ogółem total	w tym własne of which own revenue	ogółem total	w tym inwestycyjne ^b of which investment expenditure ^b
w zł in zł				
POWIAT PYRZYCKI				
Gminy miejsko-wiejskie Urban-rural gminas				
Lipiany	2534,1	1106,2	2861,2	546,9
Pyrzyce	2369,3	1189,4	2336,3	168,3
Gminy wiejskie Rural gminas				
Bielice	2664,7	803,9	3612,9	738,7
Kozielice	3265,2	1061,1	4288,5	978,7
Przelewice	2974,7	1111,7	3138,7	462,6
Warnice	2712,5	811,9	2845,2	374,9
POWIAT SŁAWIEŃSKI				
Gminy miejskie Urban gminas				
Darłowo	6432,8	1835,8	3659,1	1195,0
Sławno	2545,1	1342,7	2698,2	505,7
Gminy wiejskie Rural gminas				
Darłowo	3909,7	2150,7	4871,2	1704,5
Malechowo	2716,3	777,7	2947,0	351,6
Postomino	2928,5	2033,9	4272,3	1157,0
Sławno	2898,2	852,6	2792,1	288,5
POWIAT STARGARDZKI				
Gmina miejska Urban gmina				
Stargard Szczeciński	2366,8	1406,9	2309,8	144,5
Gminy miejsko-wiejskie Urban-rural gminas				
Chociwel	2881,8	1041,3	3017,6	398,9
Dobrzany	2655,4	804,9	2905,1	467,6
Ińsko	2656,7	983,7	2759,2	405,7
Suchań	3182,2	1069,0	3890,3	961,7
Gminy wiejskie Rural gminas				
Dolice	2684,2	697,3	3238,9	643,6
Kobylanka	4132,1	2531,6	4147,0	1220,9
Marianowo	3176,5	663,5	3259,5	552,6
Stara Dąbrowa	3563,6	1448,0	3386,9	274,6
Stargard Szczeciński	2281,3	871,0	3147,8	982,8

^a Bez dochodów i wydatków gmin mających również status miasta na prawach powiatu. ^b Łącznie z dotacjami na finansowanie zadań inwestycyjnych zakładów budżetowych, gospodarstw pomocniczych, środków specjalnych i funduszy celowych.

^a Excluding revenue and expenditure of gminas which are also cities with powiat status. ^b Including allocations for financing investment tasks of budgetary establishments, auxiliary units, special funds and appropriated funds.

TABL. 9 /66/. **DOCHODY I WYDATKI BUDŻETÓW GMIN^a NA 1 MIESZKAŃCA W 2011 R. (dok.)**
REVENUE AND EXPENDITURE OF GMINAS BUDGETS^a PER CAPITA IN 2011 (cont.)

WYSZCZEGÓLNIENIE SPECIFICATION	Dochody Revenue		Wydatki Expenditure	
	ogółem total	w tym własne of which own revenue	ogółem total	w tym inwestycyjne ^b of which investment expenditure ^b
w zł in zł				
POWIAT SZCZECINECKI				
Gmina miejska Urban gmina				
Szczecinek	2566,7	1468,4	2858,4	633,7
Gminy miejsko-wiejskie Urban-rural gminas				
Barwice	2982,6	934,9	3090,3	266,5
Biały Bór	4850,6	2413,7	5450,8	1394,8
Borne Sulinowo	2986,9	1198,7	2992,4	225,1
Gminy wiejskie Rural gminas				
Grzmiąca	3143,3	1119,3	3277,7	236,5
Szczecinek	2818,1	928,2	3232,4	625,8
POWIAT ŚWIDWIŃSKI				
Gmina miejska Urban gmina				
Świdwin	2643,3	1358,5	2914,3	561,7
Gmina miejsko-wiejska Urban-rural gmina				
Połczyn-Zdrój	3006,0	1312,1	3015,5	211,5
Gminy wiejskie Rural gminas				
Brzeźno	2993,3	571,3	4085,0	1226,3
Rąbino	3120,3	726,0	3163,6	352,8
Sławoborze	3821,3	1438,4	3233,2	258,5
Świdwin	2823,6	960,6	3308,8	479,3
POWIAT WAŁECKI				
Gmina miejska Urban gmina				
Wałcz	2596,6	1454,3	3034,4	806,5
Gminy miejsko-wiejskie Urban-rural gminas				
Człopa	3444,0	1592,5	3306,6	741,7
Mirosławiec	3299,1	1620,3	3189,1	405,5
Tuczno	2593,0	890,5	2825,5	419,4
Gmina wiejska Rural gmina				
Wałcz	3027,9	1193,4	2943,0	450,4

^a Bez dochodów i wydatków gmin mających również status miasta na prawach powiatu. ^b Łącznie z dotacjami na finansowanie zadań inwestycyjnych zakładów budżetowych, gospodarstw pomocniczych, środków specjalnych i funduszy celowych.

^a Excluding revenue and expenditure of gminas which are also cities with powiat status. ^b Including allocations for financing investment tasks of budgetary establishments, auxiliary units, special funds and appropriated funds.

DZIAŁ XIV. INWESTYCJE I ŚRODKI TRWAŁE
CHAPTER XIV. INVESTMENTS AND FIXED ASSETS

TABL. 1 /67/. NAKŁADY INWESTYCYJNE W PRZEDSIĘBIORSTWACH^a WEDŁUG WYBRANYCH SEKCJI W 2011 R. (ceny bieżące)
INVESTMENT OUTLAYS IN ENTERPRISES^a BY SELECTED SECTIONS IN 2011 (current prices)

WYSZCZEGÓLNIENIE SPECIFICATION	Ogółem Grand total	W tym Of which						
		przemysł industry		budownictwo construction	handel; naprawa pojazdów samocho- dowych ¹ trade; repair of motor vehicles ¹	transport i gospodarka magazynowa transportation and storage	działalność finansowa i ubezpie- czeniowa financial and insurance activities	obsługa rynku nieruchomo- ści ² real estate activities
		razem total	w tym przetwórstwo przemysłowe of which manufac- turing					
		w mln zł		in mln zł				
OGÓŁEM TOTAL								
WOJEWÓDZTWO VOIVODSHIP	4276,7	2267,7	807,0	138,0	557,0	546,3	76,1	102,6
Podregiony: Subregions:								
Koszaliński	1245,5	675,4	295,0	58,0	184,5	59,6	21,5	26,0
Powiaty: Powiats:								
białogardzki ..	95,7	73,5	31,4	3,6	1,7	5,2	–	6,2
drawski	82,4	41,9	25,4	1,6	14,4	2,6	4,3	0,1
kołobrzeski ...	174,5	60,8	21,9	14,8	17,6	21,7	0,2	2,8
koszaliński ...	122,5	63,9	20,1	7,8	11,2	3,4	–	0,3
ślawieński	65,1	29,5	5,9	1,5	3,9	4,9	5,8	5,2
szczecinecki ..	210,5	175,8	72,1	0,9	16,9	1,6	1,0	1,7
świdwiński	74,4	39,4	20,4	0,1	12,8	4,8	3,9	0,1
walecki	98,1	66,1	30,4	0,8	2,8	10,0	0,1	6,5
m. Koszalin ...	322,3	124,5	67,4	26,9	103,2	5,4	6,2	3,1
Stargardzki	638,4	345,1	166,3	11,3	66,7	78,5	5,6	13,5
Powiaty: Powiats:								
choszczeński	53,1	29,4	14,3	4,1	2,6	3,4	1,5	–
gryficki	151,3	53,6	11,1	–	8,6	46,0	0,1	1,4
łobeski	36,5	25,7	15,0	0,6	0,8	1,7	0,4	0,9
myśliborski ...	139,0	76,1	21,6	2,5	15,0	11,6	2,2	0,2
pyrzycki	40,6	21,4	13,4	0,2	12,5	1,0	–	0,3
stargardzki ...	217,9	138,9	90,9	3,9	27,2	14,8	1,4	10,7
M. Szczecin	1203,1	435,5	106,3	62,4	254,9	186,1	31,5	48,6
m. Szczecin	1203,1	435,5	106,3	62,4	254,9	186,1	31,5	48,6
Szczeciński	1189,7	811,7	239,4	6,3	50,9	222,1	17,5	14,5
Powiaty: Powiats:								
goleniowski ...	310,1	202,4	142,7	2,2	8,8	69,6	0,3	4,8
gryfiński	246,8	203,1	8,2	1,4	18,2	4,9	0,2	3,1
kamieński	67,8	39,9	3,7	1,0	4,5	14,9	0,1	0,2
policki	139,6	92,5	65,2	1,7	12,1	16,4	1,2	5,4
m. Świnoujście	425,4	273,8	19,6	–	7,3	116,3	15,7	1,0

^a Dane dotyczą podmiotów gospodarczych, w których liczba pracujących przekracza 9 osób; według lokalizacji inwestycji.
^a Data concern economic entities employing more than 9 persons; according to investment location.

TABL. 1 /67/. **NAKŁADY INWESTYCYJNE W PRZEDSIĘBIORSTWACH^a WEDŁUG WYBRANYCH SEKCJI W 2011 R. (ceny bieżące) (dok.)**
INVESTMENT OUTLAYS IN ENTERPRISES^a BY SELECTED SECTIONS IN 2011 (current prices) (cont.)

WYSZCZEGÓLNIENIE SPECIFICATION	Ogółem Grand total	przemysł industry		budownictwo construction	W tym Of which			
		razem total	w tym przetwórstwo of which manufacturing		handel; naprawa pojazdów samocho- dowych ^a trade; repair of motor vehicles ^a	transport i gospodarka magazynowa transportation and storage	działalność finansowa i ubezpie- czeniowa financial and insurance activities	obsługa rynku nieruchomo- ści ^a real estate activities
		W tym SEKTOR PRYWATNY Of which PRIVATE SECTOR						
WOJEWÓDZTWO VOIVODSHIP	2030,8	813,7	741,3	132,3	550,7	106,1	69,3	66,7
Podregiony: Subregions:								
Koszaliński	718,2	318,6	293,4	54,6	178,1	10,2	21,4	13,5
Powiaty: Powiats:								
białogardzki ..	44,9	31,9	31,4	3,6	1,7	2,1	0,1	3,2
drawski	51,5	25,6	25,4	1,6	14,4	0,5	4,3	0,1
kołobrzeski ...	99,5	25,2	21,9	14,4	17,6	0,7	0,2	1,4
koszaliński ...	84,0	34,0	19,6	7,8	11,2	0,8	–	–
ślawieński	30,6	5,9	5,9	1,5	3,9	3,1	5,8	1,8
szczecinecki ..	89,6	72,4	72,1	0,9	10,6	0,4	1,0	0,2
świdwiński	53,0	26,1	20,4	0,1	12,8	0,1	3,9	0,1
walecki	43,8	30,4	30,4	0,8	2,8	1,1	0,1	4,7
m. Koszalin ...	221,3	67,1	66,3	23,9	103,1	1,3	6,0	2,1
Stargardzki	291,6	145,0	133,7	10,9	66,7	12,9	5,6	2,0
Powiaty: Powiats:								
choszczeński	24,0	14,3	14,3	4,2	2,6	–	1,5	–
gryficki	39,7	13,1	11,1	–	8,6	4,9	0,1	0,8
łobeski	22,4	17,4	15,0	0,6	0,8	0,7	0,4	0,8
myśliborski ...	69,3	27,9	21,6	2,5	15,0	5,1	2,1	0,2
pyrzycki	29,4	13,8	13,4	0,2	12,5	–	–	0,1
stargardzki ...	107,0	58,5	58,3	3,5	27,2	2,2	1,4	–
M. Szczecin	647,3	126,1	104,8	60,5	255,0	51,6	25,0	41,8
m. Szczecin	647,3	126,1	104,8	60,5	255,0	51,6	25,0	41,8
Szczeciński	373,7	224,0	209,3	6,3	50,9	31,3	17,4	9,5
Powiaty: Powiats:								
goleniowski ...	171,8	143,3	142,5	2,3	8,8	1,0	0,3	2,6
gryfiński	40,1	10,6	8,2	1,4	18,1	0,1	0,2	1,2
kamieński	15,1	6,4	3,7	1,0	4,5	0,5	0,1	0,1
policki	68,4	36,6	35,3	1,7	12,1	4,9	1,2	5,1
m. Świnoujście	78,3	27,1	19,6	–	7,3	24,9	15,7	0,5

^a Dane dotyczą podmiotów gospodarczych, w których liczba pracujących przekracza 9 osób; według lokalizacji inwestycji.
^a Data concern economic entities employing more than 9 persons; according to investment location.

TABL. 2 /68/. **NAKLADY INWESTYCYJNE^a W PAŃSTWOWYCH I SAMORZĄDOWYCH JEDNOSTKACH I ZAKŁADACH BUDŻETOWYCH WEDŁUG WYBRANYCH SEKCJI W 2011 R. (ceny bieżące)**
INVESTMENT OUTLAYS^a IN BUDGETARY STATE AND LOCAL SELF-GOVERNMENT UNITS AND ENTITIES BY SELECTED SECTIONS IN 2011 (current prices)

WYSZCZEGÓLNIENIE SPECIFICATION	Ogółem Total	W tym Of which						
		przemysł industry	transport i gospodarka magazyno- wa transport- ation and storage	obsługa ryнку nieru- chomości ^a real estate activities	administracja publiczna i obrona narodowa; obowiązkowe zabezpie- czenia społeczne public ad- ministration and defence; compulsory social security	edukacja education	opieka zdrowotna i pomoc społeczna human health and social work activities	działalność związana z kulturą, rozrywką, rekreacją arts, entertain- ment and recreation
		w tys. zł		in thous. zł				
WOJEWÓDZTWO	2854617	217145	1012498	148620	721714	386528	29415	264038
VOIVODSHIP								
Podregiony:								
Subregions:								
Koszaliński	909464	69395	320107	109626	171877	119476	8217	98991
Powiaty:								
Powiaty:								
białogardzki	47051	846	12952	930	7977	8841	3246	9329
drawski	86057	20420	33060	4710	6941	10834	525	9552
kołobrzeski	193281	1818	105392	499	53351	11609	297	20104
koszaliński	56149	15058	23366	4951	7318	782	2247	2381
stawieński	69231	7467	35468	–	14715	3104	37	8092
szczecinecki	98327	7686	58972	152	9008	15246	283	5738
świdwiński	125977	5315	16161	90705	1468	2760	57	8788
walecki	72108	4542	20353	288	17318	14286	518	13224
m. Koszalin	161283	6243	14383	7391	53781	52014	1007	21783
Stargardzki	298218	77181	90244	9634	28821	30534	2691	52130
Powiaty:								
Powiaty:								
choszczeński	33830	13166	11831	320	3501	2563	200	2227
gryficki	89125	12152	30362	7015	15489	2744	425	20124
łobeski	31467	10920	6256	981	2805	4160	279	5359
myśliborski	47946	6743	15394	1088	870	12624	428	9567
pyrzycki	18718	5094	2148	46	1104	762	392	7669
stargardzki	77132	29106	24253	184	5052	7681	967	7184
M. Szczecin	723530	3598	222412	15697	170379	214981	7932	57634
m. Szczecin	723530	3598	222412	15697	170379	214981	7932	57634
Szczeciński	923405	66971	379735	13663	350637	21537	10575	55283
Powiaty:								
Powiaty:								
goleniowski	236283	17732	163859	1073	17736	7662	8561	18593
gryfiński	110953	28170	30009	801	23189	990	669	8688
kamieński	127901	7125	90970	4326	10914	3207	738	9360
policki	98068	13877	31877	4534	29870	8559	209	7652
m. Świnoujście	350200	67	63020	2929	268928	1119	398	10990

^a Według lokalizacji inwestycji.

^a According to investment location.

TABL. 3 /69/. **WARTOŚĆ BRUTTO ŚRODKÓW TRWAŁYCH W PRZEDSIĘBIORSTWACH^a**
WEDŁUG WYBRANYCH SEKCJI W 2011 R. (bieżące ceny ewidencyjne)
 Stan w dniu 31 XII
GROSS VALUE OF FIXED ASSETS IN ENTERPRISES^a BY SELECTED
SECTIONS IN 2011 (current book-keeping prices)
 As of 31 XII

WYSZCZEGÓLNIENIE SPECIFICATION	Ogółem Grand total	W tym Of which						obsługa rynku nieruchomości ^a real estate activities
		przemysł industry		budownictwo construction	handel; naprawa pojazdów samocho- dowych ^b trade; repair of motor vehicles ^a	transport i gospodarka magazynowa transportation and storage	działalność finansowa i ubezpiecze- niowa financial and insurance activities	
		razem total	w tym przetwórstwo przemysłowe of which manufacturing					
		w mln zł		in mln zł				
OGÓŁEM TOTAL								
WOJEWÓDZTWO VOIVODSHIP	51036,2	26501,2	13225,9	1288,5	4260,6	3497,0	607,8	5557,0
Podregiony: Subregions:								
Koszaliński	15574,9	10035,6	5743,6	490,4	839,0	349,4	45,5	1156,6
Powiaty: Powiats:								
białogardzki ..	1288,8	957,7	505,5	19,6	71,2	95,2	5,9	61,3
drawski	556,1	345,5	220,4	18,2	25,0	3,0	2,1	47,2
kołobrzeski ...	2352,1	890,9	244,7	184,2	103,8	89,2	-	130,8
koszaliński ...	1139,2	638,7	309,2	82,9	47,3	7,1	-	2,2
ślawieński	651,7	281,2	171,1	14,5	44,4	25,7	25,0	40,0
szczecinecki ..	3484,8	2973,4	2514,2	14,4	133,6	4,4	-	170,1
świdwiński	648,6	397,8	225,8	11,8	25,7	6,3	12,4	25,5
walecki	1278,1	959,4	697,9	9,7	44,1	17,9	-	96,2
m. Koszalin ...	4175,5	2591,0	854,8	135,1	343,9	100,6	0,1	583,3
Stargardzki	7289,6	3532,1	1893,9	177,8	1647,6	97,9	48,8	525,4
Powiaty: Powiats:								
choszczeński	488,9	243,6	72,7	32,4	16,5	2,8	8,6	36,4
gryfiński	728,7	191,1	81,5	4,4	89,3	5,2	8,4	135,9
łobeski	328,0	240,1	217,0	4,6	14,0	8,6	-	14,0
myśliborski ...	1356,1	970,9	668,5	52,6	61,7	43,2	28,7	72,6
pyrzycki	420,6	287,7	188,7	4,2	52,6	11,1	3,1	36,6
stargardzki ...	3967,3	1598,7	665,5	79,6	1413,5	27,0	-	229,9
M. Szczecin	17637,1	5188,2	1793,1	500,0	1401,8	2483,2	479,7	3134,3
m. Szczecin	17637,1	5188,2	1793,1	500,0	1401,8	2483,2	479,7	3134,3
Szczeciński	10534,6	7745,3	3795,3	120,3	372,2	566,5	33,8	740,7
Powiaty: Powiats:								
goleniowski ...	2283,7	1555,9	1247,9	56,6	97,7	159,0	9,6	167,3
gryfiński	3706,9	3207,3	51,9	24,4	122,8	5,1	7,6	145,2
kamieński	535,2	231,2	49,9	12,9	15,6	9,2	15,4	23,7
policki	2862,0	2311,0	2249,7	25,0	115,5	94,0	1,2	216,1
m. Świnoujście	1146,8	439,9	195,9	1,4	20,6	299,2	-	188,4

^a Dane dotyczą podmiotów gospodarczych, w których liczba pracujących przekracza 9 osób; podziału środków trwałych według sekcji PKD dokonano zgodnie z siedzibą jednostki lokalnej i rodzaju działalności.

^a Data concern economic entities employing more than 9 persons; the division of fixed assets by NACE rev. 2 sections was made according to the abode of local kind-of-activity unit.

TABL. 3 /69/. **WARTOŚĆ BRUTTO ŚRODKÓW TRWAŁYCH W PRZEDSIĘBIORSTWACH^a WEDŁUG WYBRANYCH SEKCJI W 2011 R. (bieżące ceny ewidencyjne) (dok.)**

Stan w dniu 31 XII

GROSS VALUE OF FIXED ASSETS IN ENTERPRISES^a BY SELECTED

SECTIONS IN 2011 (current book-keeping prices) (cont.)

As of 31 XII

WYSZCZEGÓLNIENIE SPECIFICATION	Ogółem Grand total	W tym Of which						obsługa rynku nieruchomości ^a real estate activities
		przemysł industry		budownictwo construction	handel; naprawa pojazdów samochodowych ^b trade; repair of motor vehicles ^a	transport i gospodarka magazynowa transportation and storage	działalność finansowa i ubezpieczeniowa financial and insurance activities	
		razem total	w tym przetwórstwo przemysłowe of which manufacturing					
		w mln zł		in mln zł				
		W tym SEKTOR PRYWATNY			Of which PRIVATE SECTOR			
WOJEWÓDZTWO VOIVODSHIP	27427,6	11560,4	10638,6	1071,4	4160,8	1164,6	453,9	4247,8
Podregiony: Subregions:								
Koszaliński	9757,2	5897,9	5606,1	436,8	785,3	183,2	45,5	935,3
Powiaty: Powiats:								
białogardzki	854,8	591,0	497,8	19,6	64,6	93,6	5,9	48,1
drawski	313,4	229,6	220,4	18,2	18,6	3,0	2,1	38,0
kołobrzeski . . .	1356,0	299,8	244,7	170,0	103,7	14,5	–	96,0
koszaliński . . .	585,8	303,0	199,3	54,4	47,3	7,1	–	1,0
slawieński . . .	479,0	171,1	171,1	14,5	44,4	23,4	25,0	40,0
szczecinecki . .	2873,5	2522,3	2514,2	11,5	98,5	3,1	–	114,4
świdwiński . . .	439,0	231,8	225,8	11,8	25,7	–	12,4	24,8
walecki	876,6	704,4	697,9	9,7	44,1	13,7	–	78,4
m. Koszalin . .	1979,0	845,0	834,9	127,2	338,4	24,9	0,1	494,6
Stargardzki	4790,1	1774,2	1705,3	140,0	1630,1	80,5	48,8	407,0
Powiaty: Powiats:								
choszczeński	203,4	72,7	72,7	13,6	16,5	0,3	8,6	33,9
gryficki	453,8	105,9	81,5	4,4	89,3	5,2	8,4	111,6
łobeski	284,8	233,4	217,0	4,6	14,0	8,6	–	14,0
myśliborski . . .	976,9	677,4	668,5	41,9	61,6	43,1	28,8	67,7
pyrzycki	313,7	190,3	188,7	4,2	52,6	11,1	3,1	35,2
stargardzki . . .	2557,4	494,5	476,9	71,2	1396,1	12,1	–	144,6
M. Szczecin	9062,1	1990,1	1506,3	374,3	1373,2	710,9	325,7	2245,7
m. Szczecin	9062,1	1990,1	1506,3	374,3	1373,2	710,9	325,7	2245,7
Szczeciński	3818,2	1898,2	1820,8	120,3	372,2	190,0	33,8	659,8
Powiaty: Powiats:								
goleniowski . .	1707,6	1243,4	1237,1	56,7	97,7	19,8	9,6	125,2
gryfiński	458,4	82,9	51,9	24,4	122,9	5,1	7,6	107,6
kamieński	297,7	68,9	49,9	12,9	15,6	9,2	15,4	22,6
policki	769,3	293,7	286,0	25,0	115,5	54,3	1,2	216,1
m. Świnoujście	585,1	209,4	195,9	1,4	20,6	101,6	–	188,4

^a Dane dotyczą podmiotów gospodarczych, w których liczba pracujących przekracza 9 osób; podziału środków trwałych według sekcji PKD dokonano zgodnie z siedzibą jednostki lokalnej i rodzaju działalności.

^a Data concern economic entities employing more than 9 persons; the division of fixed assets by NACE rev. 2 sections was made according to the abode of local kind-of-activity unit.

DZIAŁ XV. **PODMIOTY GOSPODARKI NARODOWEJ**
 CHAPTER XV. **ENTITIES OF THE NATIONAL ECONOMY**

TABL. 1 /70/. **PODMIOTY GOSPODARKI NARODOWEJ^a ZAREJESTROWANE W REJESTRZE
 REGON W 2011 R.**
 Stan w dniu 31 XII
**ENTITIES OF THE NATIONAL ECONOMY^a RECORDED IN THE REGON
 REGISTER IN 2011**
 As of 31 XII

WYSZCZEGÓLNIENIE SPECIFICATION	Ogółem Grand total	Sektor Sector		Z ogółem Of grand total					
		publiczny public	prywatny private	spółki handlowe commercial companies		spółki cywilne civil partner- ships	spółdzielnie co-ope- ratives	fundacje, stowa- rzyszenia i organizacje społeczne foundations, associations and social organiza- tions	osoby fizyczne prowadzące działalność gospodarczą natural persons conducting economic activity
				razem total	w tym z udziałem kapitału za- granicznego of which with foreign capital participation				
WOJEWÓDZTWO VOIVODSHIP	214584	6995	207589	14479	4345	13617	1108	4989	163308
PODREGION KOSZALIŃSKI SUBREGION	72811	2669	70142	3460	919	4289	466	1904	56445
POWIAT BIAŁOGARDZKI	4805	327	4478	213	63	203	31	120	3540
Gmina miejska Urban gmina									
Białogard	2997	191	2806	97	28	141	18	68	2186
Gminy miejsko-wiejskie Urban-rural gminas									
Karlino	864	102	762	63	23	32	7	20	585
w tym miasto of which city	667	97	570	25	11	24	5	12	450
Tychowo	454	23	431	21	6	10	3	18	365
w tym miasto of which city	229	17	212	12	3	7	3	9	168
Gmina wiejska Rural gmina									
Białogard	490	11	479	32	6	20	3	14	404
POWIAT DRAWSKI	5855	271	5584	185	54	297	28	190	4570
Gminy miejsko-wiejskie Urban-rural gminas									
Czaplinek	1176	44	1132	47	22	54	6	42	915
w tym miasto of which city	861	43	818	26	11	44	5	31	650
Drawsko									
Pomorskie	1804	104	1700	44	10	84	10	50	1404
w tym miasto of which city	1514	95	1419	37	3	78	9	33	1159
Kalisz Pomorski	731	34	697	21	9	32	3	23	567
w tym miasto of which city	517	32	485	14	3	29	3	14	388
Złocieniec	1613	63	1550	61	10	108	5	50	1256
w tym miasto of which city	1482	61	1421	56	8	103	4	44	1145
Gminy wiejskie Rural gminas									
Ostrowice	217	10	207	7	2	4	3	12	177
Wierzchowo	314	16	298	5	1	15	1	13	251

^a Bez osób prowadzących indywidualne gospodarstwa rolne.
^a Excluding persons tending private farms.

TABL. 1 /70/. **PODMIOTY GOSPODARKI NARODOWEJ^a ZAREJESTROWANE W REJESTRZE REGION W 2011 R. (cd.)**

Stan w dniu 31 XII

ENTITIES OF THE NATIONAL ECONOMY^a RECORDED IN THE REGION**REGISTER IN 2011 (cont.)**

As of 31 XII

WYSZCZEGÓLNIENIE SPECIFICATION	Ogółem Grand total	Sektor Sector		Z ogółem Of grand total					
		publiczny public	prywatny private	spółki handlowe commercial companies		spółki cywilne civil partner- ships	spółdzielnie co-ope- ratives	fundacje, stowa- rzyszenia i organizacje społeczne foundations, associations and social organiza- tions	osoby fizyczne prowadzące działalność gospodarczą natural persons conducting economic activity
				razem total	w tym z udziałem kapitału za- granicznego of which with foreign capital participation				
PODREGION KOSZALIŃSKI (cd.) SUBREGION (cont.)									
POWIAT KOŁOBRZESKI	12987	283	12704	578	182	851	85	248	10325
Gmina miejska Urban gmina									
Kołobrzeg	8624	223	8401	415	114	616	65	158	6601
Gmina miejsko-wiejska Urban-rural gmina									
Gościno	479	15	464	25	15	22	6	18	383
w tym miasto of which city	272	14	258	8	6	12	5	10	218
Gminy wiejskie Rural gminas									
Dygowo	458	12	446	21	11	23	3	11	382
Kołobrzeg	1728	7	1721	57	19	99	5	30	1513
Rymań	345	9	336	25	17	16	2	9	265
Siemysł	311	7	304	10	3	15	2	8	261
Ustronie Morskie	1042	10	1032	25	3	60	2	14	920
POWIAT KOSZALIŃSKI	6834	171	6663	265	95	347	36	186	5598
Gminy miejsko- wiejskie Urban-rural gminas									
Bobolice	699	25	674	29	15	31	3	22	562
w tym miasto of which city	414	17	397	18	8	18	3	11	328
Polanów	612	26	586	23	12	18	2	19	489
w tym miasto of which city	289	21	268	7	1	8	-	9	222
Sianów	1301	32	1269	52	14	70	6	48	1039
w tym miasto of which city	738	24	714	20	5	43	4	20	583
Gminy wiejskie Rural gminas									
Będzino	753	23	730	50	22	23	9	7	587
Biesiekierz	627	17	610	34	7	31	3	15	523
Manowo	664	18	646	18	7	34	3	26	555
Mielno	1482	14	1468	45	14	115	8	32	1246
Świeszyno	696	16	680	14	4	25	2	17	597
POWIAT SŁAWIEŃSKI	5963	229	5734	247	82	282	27	191	4701
Gminy miejskie Urban gminas									
Dańtowo	2106	77	2029	82	16	119	6	40	1693
Sławno	1512	92	1420	57	9	78	7	44	1086

^a Bez osób prowadzących indywidualne gospodarstwa rolne.^a Excluding persons tending private farms.

TABL. 1 /70/. **PODMIOTY GOSPODARKI NARODOWEJ^a ZAREJESTROWANE W REJESTRZE REGON W 2011 R. (cd.)**

Stan w dniu 31 XII

ENTITIES OF THE NATIONAL ECONOMY^a RECORDED IN THE REGON REGISTER IN 2011 (cont.)

As of 31 XII

WYSZCZEGÓLNIENIE SPECIFICATION	Ogółem Grand total	Sektor Sector		Z ogółem Of grand total					
		publiczny public	prywatny private	spółki handlowe commercial companies		spółki cywilne civil partnerships	spółdzielnie co-ope- ratives	fundacje, stowa- rzyszenia i organizacje społeczne foundations, associations and social organiza- tions	osoby fizyczne prowadzące działalność gospodarczą natural persons conducting economic activity
				razem total	w tym z udziałem kapitału za- granicznego of which with foreign capital participation				
PODREGION KOSZALIŃSKI (cd.) SUBREGION (cont.)									
POWIAT SŁAWIEŃSKI (dok.)									
Gminy wiejskie Rural gminas									
Darłowo	653	16	637	25	10	22	1	23	551
Malechowo	497	19	478	26	16	24	1	20	397
Postomino	558	16	542	20	6	21	7	32	446
Sławno	637	9	628	37	26	18	5	32	528
POWIAT SZCZECINECKI	8135	359	7776	343	92	486	53	258	6177
Gmina miejska Urban gmina									
Szczecinek	5528	241	5287	219	40	385	24	132	4251
Gminy miejsko-wiejskie Urban-rural gminas									
Barwice	624	46	578	35	14	20	10	17	425
w tym miasto of which city	386	43	343	21	8	15	6	14	221
Biały Bór	423	25	398	11	5	14	6	33	318
w tym miasto of which city	247	23	224	7	3	8	2	18	176
Borne Sulinowo	729	22	707	53	21	29	9	37	506
w tym miasto of which city	445	15	430	30	11	17	6	23	301
Gminy wiejskie Rural gminas									
Grzmiąca	299	13	286	7	3	9	2	13	244
Szczecinek	532	12	520	18	9	29	2	26	433
POWIAT ŚWIDWIŃSKI	4434	277	4157	191	62	193	46	123	3198
Gmina miejska Urban gmina									
Świdwin	1797	123	1674	60	7	90	19	46	1290
Gmina miejsko-wiejska Urban-rural gmina									
Połczyn-Zdrój	1700	120	1580	82	33	75	10	36	1180
w tym miasto of which city	1193	112	1081	50	18	58	6	26	788
Gminy wiejskie Rural gminas									
Brzeźno	126	7	119	–	–	4	2	4	97
Rąbino	219	10	209	15	5	6	4	7	164
Sławoborze	245	11	234	8	4	11	6	8	198
Świdwin	347	6	341	26	13	7	5	22	269

^a Bez osób prowadzących indywidualne gospodarstwa rolne.^a Excluding persons tending private farms.

TABL. 1 /70/. **PODMIOTY GOSPODARKI NARODOWEJ^a ZAREJESTROWANE W REJESTRZE REGION W 2011 R. (cd.)**

Stan w dniu 31 XII

ENTITIES OF THE NATIONAL ECONOMY^a RECORDED IN THE REGION**REGISTER IN 2011 (cont.)**

As of 31 XII

WYSZCZEGÓLNIENIE SPECIFICATION	Ogółem Grand total	Sektor Sector		Z ogółem Of grand total					
		publiczny public	prywatny private	spółki handlowe commercial companies		spółki cywilne civil partnerships	spółdzielnie co-ope- ratives	fundacje, stowa- rzyszenia i organizacje społeczne foundations, associations and social organiza- tions	osoby fizyczne prowadzące działalność gospodarczą natural persons conducting economic activity
				razem total	w tym z udziałem kapitału za- granicznego of which with foreign capital participation				
PODREGION KOSZALIŃSKI (dok.) SUBREGION (cont.)									
POWIAT WAŁECKI	5651	165	5486	220	55	405	30	153	4485
Gmina miejska Urban gmina									
Wałcz	3520	99	3421	140	30	280	16	91	2745
Gminy miejsko-wiejskie Urban-rural gminas									
Człopa	330	12	318	13	4	21	2	10	264
w tym miasto of which city	193	10	183	4	1	12	2	3	156
Gminy miejsko-wiejskie Urban-rural gminas									
Mirosławiec	457	16	441	22	5	32	4	15	357
w tym miasto of which city	310	12	298	17	4	21	3	11	236
Tuczno	398	16	382	7	–	24	3	14	321
w tym miasto of which city	237	12	225	4	–	14	1	9	188
Gmina wiejska Rural gmina									
Wałcz	946	22	924	38	16	48	5	23	798
MIASTO NA PRAWACH POWIATU City with powiat status									
Koszalin	18147	587	17560	1218	233	1225	130	435	13851
PODREGION STARGARDZKI SUBREGION	36866	1472	35394	1826	647	1819	216	898	28298
POWIAT CHOSZCZEŃSKI	3998	191	3807	223	86	158	36	165	2935
Gminy miejsko-wiejskie Urban-rural gminas									
Choszczno	2152	108	2044	116	44	96	16	70	1607
w tym miasto of which city	1744	98	1646	77	26	79	12	42	1307
Drawno	376	22	354	13	5	11	3	19	275
w tym miasto of which city	221	16	205	5	3	8	2	13	154
Pelczyce	502	28	474	37	17	17	8	26	314
w tym miasto of which city	267	22	245	7	–	13	4	14	155
Recz	463	11	452	28	9	15	2	19	353
w tym miasto of which city	305	10	295	14	5	10	1	9	241

^a Bez osób prowadzących indywidualne gospodarstwa rolne.^a Excluding persons tending private farms.

TABL. 1 /70/. **PODMIOTY GOSPODARKI NARODOWEJ^a ZAREJESTROWANE W REJESTRZE REGON W 2011 R. (cd.)**
 Stan w dniu 31 XII
ENTITIES OF THE NATIONAL ECONOMY^a RECORDED IN THE REGON REGISTER IN 2011 (cont.)
 As of 31 XII

WYSZCZEGÓLNIENIE SPECIFICATION	Ogółem Grand total	Sektor Sector		Z ogółem Of grand total					
		publiczny public	prywatny private	spółki handlowe commercial companies		spółki cywilne civil partner- ships	spółdzielnie co-ope- ratives	fundacje, stowa- rzyszenia i organizacje społeczne foundations, associations and social organiza- tions	osoby fizyczne prowadzące działalność gospodarczą natural persons conducting economic activity
				razem total	w tym z udziałem kapitału za- granicznego of which with foreign capital participation				
PODREGION STARGARDZKI (cd.) SUBREGION (cont.)									
POWIAT CHOSZCZEŃSKI (dok.)									
Gminy wiejskie Rural gminas									
Bierzwnik	329	13	316	19	7	17	2	16	255
Krzęcin	176	9	167	10	4	2	5	15	131
POWIAT GRYFICKI	7435	324	7111	268	66	364	38	125	5962
Gminy miejsko-wiejskie Urban-rural gminas									
Gryfice	2969	144	2825	109	21	156	19	52	2275
w tym miasto of which city	2430	136	2294	90	11	145	13	38	1824
Ploty	734	17	717	30	9	22	7	12	609
w tym miasto of which city	407	14	393	17	3	12	4	8	322
Trzebiatów	1799	127	1672	51	13	84	5	33	1418
w tym miasto of which city	1189	118	1071	32	9	61	4	21	895
Gminy wiejskie Rural gmina									
Brojce	245	6	239	15	6	8	2	8	201
Karnice	386	10	376	13	9	3	3	6	343
Rewal	1302	20	1282	50	8	91	2	14	1116
POWIAT ŁOBESKI	3240	140	3100	146	54	134	23	85	2431
Gminy miejsko-wiejskie Urban-rural gminas									
Dobra	291	9	282	19	10	11	5	8	234
w tym miasto of which city	157	8	149	8	2	7	4	4	121
Łobez	1472	61	1411	65	19	62	9	36	1104
w tym miasto of which city	1253	59	1194	47	12	57	7	26	925
Resko	793	43	750	26	8	35	5	15	580
w tym miasto of which city	573	40	533	20	3	27	3	9	395
Węgorzyno	479	20	459	20	7	15	3	17	364
w tym miasto of which city	285	16	269	8	2	10	3	7	209

^a Bez osób prowadzących indywidualne gospodarstwa rolne.

^a Excluding persons tending private farms.

TABL. 1 /70/. **PODMIOTY GOSPODARKI NARODOWEJ^a ZAREJESTROWANE W REJESTRZE REGON W 2011 R. (cd.)**

Stan w dniu 31 XII

ENTITIES OF THE NATIONAL ECONOMY^a RECORDED IN THE REGON**REGISTER IN 2011 (cont.)**

As of 31 XII

WYSZCZEGÓLNIENIE SPECIFICATION	Ogółem Grand total	Sektor Sector		Z ogółem Of grand total					
		publiczny public	prywatny private	spółki handlowe commercial companies		spółki cywilne civil partner- ships	spółdzielnie co-ope- ratives	fundacje, stowa- rzyszenia i organizacje społeczne foundations, associations and social organiza- tions	osoby fizyczne prowadzące działalność gospodarczą natural persons conducting economic activity
				razem total	w tym z udziałem kapitału za- granicznego of which with foreign capital participation				
PODREGION STARGARDZKI (cd.) SUBREGION (cont.)									
POWIAT ŁOBESKI (dok.)									
Gmina wiejska Rural gmina									
Radowo Małe	205	7	198	16	10	11	1	9	149
POWIAT MYŚLIBORSKI	6631	321	6310	348	143	376	38	167	4928
Gminy miejsko-wiejskie Urban-rural gminas									
Barlinek	1945	96	1849	99	43	102	11	48	1467
w tym miasto of which city	1522	95	1427	78	31	87	9	34	1106
Dębno	2244	101	2143	120	46	156	10	48	1620
w tym miasto of which city	1729	89	1640	89	28	127	9	26	1211
Myślibórz	2015	104	1911	109	41	104	14	54	1499
w tym miasto of which city	1437	93	1344	69	22	88	11	34	1031
Gminy wiejskie Rural gminas									
Boleszkowice	180	10	170	9	4	6	1	7	143
Nowogródek Pomorski	247	10	237	11	9	8	2	10	199
POWIAT PYRZYCKI	3557	137	3420	203	92	130	26	116	2729
Gminy miejsko-wiejskie Urban-rural gmina									
Lipiany	593	29	564	32	18	19	5	11	405
w tym miasto of which city	479	29	450	30	18	15	4	11	306
Pyrzyce	1993	79	1914	90	26	88	14	58	1562
w tym miasto of which city	1562	71	1491	70	21	77	8	35	1211
Gminy wiejskie Rural gminas									
Bielice	207	5	202	9	5	5	3	8	175
Kozielice	177	8	169	13	7	2	–	9	136
Przelewice	367	10	357	32	14	13	2	19	285
Warnice	220	6	214	27	22	3	2	11	166

^a Bez osób prowadzących indywidualne gospodarstwa rolne.^a Excluding persons tending private farms.

TABL. 1 /70/. **PODMIOTY GOSPODARKI NARODOWEJ^a ZAREJESTROWANE W REJESTRZE REGON W 2011 R. (cd.)**
 Stan w dniu 31 XII
ENTITIES OF THE NATIONAL ECONOMY^a RECORDED IN THE REGON REGISTER IN 2011 (cont.)
 As of 31 XII

WYSZCZEGÓLNIENIE SPECIFICATION	Ogółem Grand total	Sektor Sector		Z ogółem Of grand total					
		publiczny public	prywatny private	spółki handlowe commercial companies		spółki cywilne civil partner- ships	spółdzielnie co-ope- ratives	fundacje, stowa- rzyszenia i organizacje społeczne foundations, associations and social organiza- tions	osoby fizyczne prowadzące działalność gospodarczą natural persons conducting economic activity
				razem total	w tym z udziałem kapitału za- granicznego of which with foreign capital participation				
PODREGION STARGARDZKI (dok.) SUBREGION (cont.)									
POWIAT STARGARDZKI	12005	359	11646	638	206	657	55	240	9313
Gmina miejska Urban gmina									
Stargard Szczeciński	8132	272	7860	431	109	481	21	112	6212
Gminy miejsko-wiejskie Urban-rural gminas									
Chociwel	435	16	419	18	7	20	6	9	343
w tym miasto of which city	298	9	289	10	2	11	3	6	239
Dobrzany	500	15	485	22	10	20	6	14	405
w tym miasto of which city	333	15	318	18	8	19	6	7	250
Ińsko	279	5	274	19	10	16	2	6	209
w tym miasto of which city	190	5	185	13	6	15	2	4	132
Suchań	303	7	296	20	13	19	3	7	239
w tym miasto of which city	154	7	147	10	7	13	2	4	113
Gminy wiejskie Rural gminas									
Dolice	456	12	444	16	8	14	6	19	371
Kobylanka	580	10	570	38	14	25	1	24	478
Marianowo	204	6	198	11	3	10	2	15	158
Stara Dąbrowa	213	7	206	20	11	8	2	12	153
Stargard Szczeciński	903	9	894	43	21	44	6	22	745
PODREGION M. SZCZECIN SUBREGION	65134	1803	63331	7032	2012	5256	237	1356	46825
MIASTO NA PRAWACH POWIATU City with powiat status									
Szczecin	65134	1803	63331	7032	2012	5256	237	1356	46825

^a Bez osób prowadzących indywidualne gospodarstwa rolne.

^a Excluding persons tending private farms.

TABL. 1 /70/. **PODMIOTY GOSPODARKI NARODOWEJ^a ZAREJESTROWANE W REJESTRZE REGION W 2011 R. (cd.)**

Stan w dniu 31 XII

ENTITIES OF THE NATIONAL ECONOMY^a RECORDED IN THE REGION

REGISTER IN 2011 (cont.)

As of 31 XII

WYSZCZEGÓLNIENIE SPECIFICATION	Ogółem Grand total	Sektor Sector		Z ogółem Of grand total					
		publiczny public	prywatny private	spółki handlowe commercial companies		spółki cywilne civil partnerships	spółdzielnie co-ope- ratives	fundacje, stowa- rzyszenia i organizacje społeczne foundations, associations and social organiza- tions	osoby fizyczne prowadzące działalność gospodarczą natural persons conducting economic activity
				razem total	w tym z udziałem kapitału za- granicznego of which with foreign capital participation				
PODREGION SZCZECIŃSKI SUBREGION	39773	1051	38722	2161	767	2253	189	831	31740
POWIAT GOLEŃOWSKI	8476	248	8228	510	185	485	50	180	6712
Gminy miejsko-wiejskie Urban-rural gminas									
Goleniów	4278	148	4130	289	105	241	19	85	3370
w tym miasto of which city	2932	131	2801	171	47	183	15	52	2287
Maszewo	574	16	558	24	14	25	8	11	484
w tym miasto of which city	294	13	281	9	3	19	3	6	242
Nowogard	2556	55	2501	130	31	178	13	66	1975
w tym miasto of which city	2082	48	2034	108	22	159	8	44	1587
Gminy wiejskie Rural gminas									
Osina	216	7	209	20	10	6	1	5	176
Przybiernów	446	10	436	21	5	15	5	4	382
Stepnica	406	12	394	26	20	20	4	9	325
POWIAT GRYFIŃSKI	8214	192	8022	467	215	440	44	233	6561
Gminy miejsko-wiejskie Urban-rural gminas									
Cedynia	411	11	400	45	23	15	2	22	303
w tym miasto ... of which city	194	10	184	15	9	5	2	8	145
Chojna	1388	27	1361	76	48	60	8	40	1130
w tym miasto of which city	885	23	862	39	23	50	6	19	723
Gryfino	3726	80	3646	203	76	257	12	67	2988
w tym miasto of which city	2674	67	2607	117	43	207	10	43	2160
Mieszkowice	588	19	569	16	8	19	3	20	496
w tym miasto of which city	361	16	345	8	2	15	2	8	302
Moryń	345	10	335	20	10	9	3	15	274
w tym miasto of which city	175	9	166	9	5	7	2	7	135
Trzcińsko-Zdrój	413	15	398	24	13	17	4	25	306
w tym miasto of which city	212	11	201	12	6	13	2	9	159
Gminy wiejskie Rural gminas									
Banie	484	11	473	32	18	18	6	16	384
Stare Czarnowo	426	8	418	21	3	28	3	15	341
Widuchowa	433	11	422	30	16	17	3	13	339

^a Bez osób prowadzących indywidualne gospodarstwa rolne.^a Excluding persons tending private farms.

TABL. 1 /70/. **PODMIOTY GOSPODARKI NARODOWEJ^a ZAREJESTROWANE W REJESTRZE REGON W 2011 R. (dok.)**
 Stan w dniu 31 XII
ENTITIES OF THE NATIONAL ECONOMY^a RECORDED IN THE REGON REGISTER IN 2011 (cont.)
 As of 31 XII

WYSZCZEGÓLNIENIE SPECIFICATION	Ogółem Grand total	Sektor Sector		Z ogółem Of grand total					
		publiczny public	prywatny private	spółki handlowe commercial companies		spółki cywilne civil partner- ships	spółdzielnie co-ope- ratives	fundacje, stowa- rzyszenia i organizacje społeczne foundations, associations and social organiza- tions	osoby fizyczne prowadzące działalność gospodarczą natural persons conducting economic activity
				razem total	w tym z udziałem kapitału za- granicznego of which with foreign capital participation				
PODREGION SZCZECIŃSKI (cd.) SUBREGION (cont.)									
POWIAT KAMIEŃSKI	6930	220	6710	247	86	369	44	145	5509
Gminy miejsko-wiejskie Urban-rural gminas									
Dziwnów	905	24	881	28	8	73	4	19	701
w tym miasto of which city	588	20	568	12	5	53	3	15	443
Golczewo	567	18	549	21	8	13	4	14	480
w tym miasto of which city	328	15	313	11	2	10	2	7	269
Kamień Pomorski	2006	82	1924	52	16	96	18	40	1542
w tym miasto of which city	1555	69	1486	39	12	81	13	28	1171
Międzyzdroje	1783	45	1738	78	24	116	7	23	1418
w tym miasto of which city	1588	43	1545	71	24	102	7	20	1251
Wolin	1358	42	1316	60	30	57	9	41	1108
w tym miasto of which city	666	32	634	22	11	28	4	21	529
Gmina wiejska Rural gmina									
Świerżno	311	9	302	8	-	14	2	8	260
POWIAT POLICKI	9481	257	9224	615	161	555	31	174	7700
Gminy miejsko-wiejskie Urban-rural gminas									
Nowe Warpno ...	186	7	179	20	5	8	2	12	133
w tym miasto of which city	129	7	122	8	5	8	2	7	93
Police	4572	220	4352	260	64	251	19	94	3624
w tym miasto of which city	3510	202	3308	200	44	200	16	72	2725
Gminy wiejskie Rural gminas									
Dobra (Szczecińska)	3143	17	3126	213	64	190	5	41	2659
Końskowice	1580	13	1567	122	28	106	5	27	1284
MIASTO NA PRAWACH POWIATU City with powiat status									
Świnoujście	6672	134	6538	322	120	404	20	99	5258

^a Bez osób prowadzących indywidualne gospodarstwa rolne.

^a Excluding persons tending private farms.

TABL. 2 /71/. **PODMIOTY GOSPODARKI NARODOWEJ^a ZAREJESTROWANE W REJESTRZE REGON WEDŁUG WYBRANYCH SEKCJI W 2011 R.**

Stan w dniu 31 XII

ENTITIES OF THE NATIONAL ECONOMY^a RECORDED IN THE REGON REGISTER BY SELECTED SECTIONS IN 2011

As of 31 XII

WYSZCZEGÓLNIENIE SPECIFICATION	Ogółem Grand total	W tym Of which									
		rolnictwo, leśnictwo, łowiectwo i rybactwo agriculture, forestry and fishing		przemysł industry		budowni- ctwo construc- tion	handel; naprawa pojazdów samocho- dowych ¹ trade; repair of motor vehicles ¹	transport i gospo- darka magazy- nowa transporta- tion and storage	zakwate- rowanie i gastrono- mia ¹ accom- modation and catering ¹	działal- ność finan- sowa i ubez- piecze- niowa financial and insurance activities	obsługa rynku nie- ruchomo- ści ¹ real estate activities
		razem total	w tym przetwó- rstwo przemy- słowe of which manufac- turing								
WOJEWÓDZTWO VOIVODSHIP	214584	5981	18144	16937	27485	53551	14256	12872	6644	14904	
PODREGION KOSZALIŃSKI SUBREGION	72811	2522	5761	5331	8352	19227	4230	6241	2361	5075	
POWIAT BIAŁOGARDZKI	4805	224	417	380	706	1153	210	148	144	566	
Gmina miejska Urban gmina											
Białogard	2997	38	228	211	400	755	116	100	103	411	
Gminy miejsko-wiejskie Urban-rural gminas											
Karlino	864	45	86	73	134	179	41	25	20	140	
w tym miasto of which city	667	14	61	55	97	127	34	18	17	134	
Tychowo	454	78	48	45	61	105	28	15	8	9	
w tym miasto of which city	229	22	27	26	27	51	16	6	5	8	
Gmina wiejska Rural gmina											
Białogard	490	63	55	51	111	114	25	8	13	6	
POWIAT DRAWSKI	5855	348	550	511	734	1666	331	188	159	443	
Gminy miejsko-wiejskie Urban-rural gminas											
Czaplinek	1176	59	124	120	120	382	51	53	27	88	
w tym miasto of which city	861	22	72	70	86	289	32	37	18	88	
Drawsko Pomorskie	1804	68	127	114	203	496	133	50	59	160	
w tym miasto of which city	1514	27	100	88	169	433	91	41	51	155	
Kalisz Pomorski	731	89	71	64	108	183	48	15	12	64	
w tym miasto of which city	517	30	48	43	79	141	33	11	10	50	
Złocieniec	1613	50	175	164	231	474	72	54	52	116	
w tym miasto of which city	1482	33	156	149	210	446	65	47	48	113	
Gminy wiejskie Rural gminas											
Ostrowice	217	28	26	25	29	47	15	9	4	6	
Wierzchowo	314	54	27	24	43	84	12	7	5	9	
POWIAT KOŁOBRZESKI	12987	299	744	684	1368	3200	751	2450	313	854	
Gmina miejska Urban gmina											
Kołobrzeg	8624	130	427	390	813	2185	526	1296	224	780	

^a Bez osób prowadzących indywidualne gospodarstwa rolne.^a Excluding persons tending private farms.

TABL. 2 /71/. **PODMIOTY GOSPODARKI NARODOWEJ^a ZAREJESTROWANE W REJESTRZE REGON WEDŁUG WYBRANYCH SEKCJI W 2011 R. (cd.)**

Stan w dniu 31 XII

ENTITIES OF THE NATIONAL ECONOMY^a RECORDED IN THE REGON REGISTER BY SELECTED SECTIONS IN 2011 (cont.)

As of 31 XII

WYSZCZEGÓLNIENIE SPECIFICATION	Ogółem Grand total	W tym Of which								
		rolnictwo, leśnictwo, łowiectwo i rybactwo agriculture, forestry and fishing	przemysł industry		budowni- ctwo construc- tion	handel; naprawa pojazdów samocho- dowych ¹ trade; repair of motor vehicles ¹	transport i gospo- darka magazy- nowa transport- ation and storage	zakwate- rowanie i gastro- nomia ¹ accom- modation and catering ¹	działal- ność finan- sowa i ubez- piecze- niowa financial and insurance activities	obsługa rynku nie- ruchomo- ści ¹ real estate activities
			razem total	w tym przetwór- stwo prze- mysłowe of which manufac- turing						
PODREGION KOSZALIŃSKI (cd.) SUBREGION (cont.)										
POWIAT KOŁOBRZESKI (dok.)										
Gmina miejsko-wiejska Urban-rural gmina										
Gościno	479	25	64	61	91	136	29	19	16	9
w tym miasto	272	11	34	32	43	73	20	11	11	4
of which city										
Gminy wiejskie Rural gminas										
Dygowo	458	19	41	38	89	133	39	21	19	2
Kołobrzeg	1728	51	111	105	184	355	84	562	26	28
Rymań	345	31	37	34	61	99	18	19	6	22
Siemyśl	311	23	25	24	57	77	20	13	16	2
Ustronie Morskie	1042	20	39	32	73	215	35	520	6	11
POWIAT KOSZALIŃSKI	6834	360	573	524	892	1614	414	1094	167	272
Gminy miejsko-wiejskie Urban-rural gminas										
Bobolice	699	74	53	50	101	232	31	23	19	27
w tym miasto	414	12	31	29	58	159	13	14	12	17
of which city										
Polanów	612	80	62	52	132	122	25	18	11	34
w tym miasto	289	17	31	26	53	62	14	7	1	23
of which city										
Sianów	1301	70	138	126	203	315	108	57	31	59
w tym miasto	738	18	66	62	105	184	74	34	23	54
of which city										
Gminy wiejskie Rural gminas										
Będzino	753	28	83	76	110	183	48	68	25	69
Biesiekierz	627	22	68	67	85	187	45	30	11	12
Manowo	664	36	61	51	90	173	56	32	20	7
Mielno	1482	27	38	34	71	206	45	847	21	36
Świeszyno	696	23	70	68	100	196	56	19	29	28
POWIAT ŚLAWIEŃSKI	5963	378	446	402	744	1504	289	929	117	348
Gminy miejskie Urban gminas										
Darłowo	2106	81	124	113	158	544	79	533	34	135
Ślawno	1512	54	113	105	171	429	80	83	33	189
Gminy wiejskie Rural gminas										
Darłowo	653	46	47	43	112	147	30	145	12	8
Malechowo	497	52	52	46	106	131	21	18	11	3
Postomino	558	72	42	32	70	98	24	123	13	9
Ślawno	637	73	68	63	127	155	55	27	14	4

^a Bez osób prowadzących indywidualne gospodarstwa rolne.^a Excluding persons tending private farms.

TABL. 2 /71/. **PODMIOTY GOSPODARKI NARODOWEJ^a ZAREJESTROWANE W REJESTRZE REGON WEDŁUG WYBRANYCH SEKCJI W 2011 R. (cd.)**

Stan w dniu 31 XII

ENTITIES OF THE NATIONAL ECONOMY^a RECORDED IN THE REGON**REGISTER BY SELECTED SECTIONS IN 2011 (cont.)**

As of 31 XII

WYSZCZEGÓLNIENIE SPECIFICATION	Ogółem Grand total	W tym Of which								
		rolnictwo, leśnictwo, łowiectwo i rybactwo agriculture, forestry and fishing	przemysł industry		budowni- ctwo construc- tion	handel; naprawa pojazdów samocho- dowych ^a trade; repair of motor vehicles ^a	transport i gospo- darka magazy- nowa transporta- tion and storage	zakwate- rowanie i gastro- nomia ^a accom- modation and catering ^a	działal- ność finan- sowa i ubez- piecze- niowa financial and insurance activities	obsługa rynku nie- ruchomo- ści ^a real estate activities
			razem total	w tym przetwó- rstwo przemy- słowe of which manufac- turing						
PODREGION KOSZALIŃSKI (cd.) SUBREGION (cont.)										
POWIAT SZCZECINECKI ...	8135	260	685	641	921	2234	511	276	347	631
Gmina miejska Urban gmina										
Szczecinek	5528	42	434	411	554	1625	375	170	268	423
Gminy miejsko-wiejskie Urban-rural gminas										
Barvice	624	46	78	72	78	130	28	18	19	100
w tym miasto of which city	386	5	41	38	37	80	16	10	12	97
Biały Bór	423	41	31	28	55	82	38	22	13	16
w tym miasto of which city	247	9	15	13	27	48	26	21	5	12
Borne Sulinowo	729	46	59	58	105	167	21	42	20	81
w tym miasto of which city	445	7	35	34	52	109	11	26	14	63
Gminy wiejskie Rural gminas										
Grzmiąca	299	27	28	24	47	80	18	8	6	4
Szczecinek	532	58	55	48	82	150	31	16	21	7
POWIAT ŚWIDWIŃSKI	4434	233	434	401	461	1273	168	106	123	558
Gmina miejska Urban gmina										
Świdwin	1797	29	149	144	146	604	49	44	58	253
Gmina miejsko-wiejska Urban-rural gmina										
Połczyn-Zdrój	1700	77	178	157	188	428	69	41	36	270
w tym miasto of which city	1193	26	104	90	122	307	42	28	28	232
Gminy wiejskie Rural gminas										
Brzeźno	126	13	15	15	12	32	2	2	4	8
Rąbino	219	37	22	19	31	60	13	2	7	11
Sławoborze	245	29	35	33	29	61	17	9	9	4
Świdwin	347	48	35	33	55	88	18	8	9	12
POWIAT WAŁECKI	5651	313	513	477	691	1784	350	191	186	187
Gmina miejska Urban gmina										
Wałcz	3520	28	301	280	383	1176	206	112	142	159

^a Bez osób prowadzących indywidualne gospodarstwa rolne.^a Excluding persons tending private farms.

TABL. 2 /71/. **PODMIOTY GOSPODARKI NARODOWEJ^a ZAREJESTROWANE W REJESTRZE REGON WEDŁUG WYBRANYCH SEKCJI W 2011 R. (cd.)**
 Stan w dniu 31 XII
ENTITIES OF THE NATIONAL ECONOMY^a RECORDED IN THE REGON REGISTER BY SELECTED SECTIONS IN 2011 (cont.)
 As of 31 XII

WYSZCZEGÓLNIENIE SPECIFICATION	Ogółem Grand total	W tym Of which								
		rolnictwo, leśnictwo, łowiectwo i rybactwo agriculture, forestry and fishing	przemysł industry		budowni- ctwo construc- tion	handel; naprawa pojazdów samochod- owych ^a trade; repair of motor vehicles ^a	transport i gospo- darka magazy- nowa transport- ation and storage	zakwate- rowanie i gastro- nomia ^a accom- modation and catering ^a	działal- ność finan- sowa i ubez- piecze- niowa financial and insurance activities	obsługa rynku nie- ruchomo- ści ^a real estate activities
			razem total	w tym przetwór- stwo przemys- łowe of which manufac- turing						
PODREGION KOSZALIŃSKI (dok.) SUBREGION (cont.)										
POWIAT WAŁECKI (dok.)										
Gminy miejsko-wiejskie Urban-rural gminas										
Człopa	330	54	38	34	57	85	13	7	5	7
w tym miasto	193	13	25	21	35	58	5	5	3	6
Mirosławiec	457	41	52	46	58	134	27	25	11	8
w tym miasto	310	13	39	34	41	92	21	16	6	8
Tuczno	398	53	27	26	63	112	21	15	7	4
w tym miasto	237	13	16	15	38	73	6	12	6	1
Gmina wiejska Rural gmina										
Wałcz	946	137	95	91	130	277	83	32	21	9
MIASTO NA PRAWACH POWIATU										
Koszalin	18147	107	1399	1311	1835	4799	1206	859	805	1216
PODREGION STARGARDZKI	36866	1670	3328	3129	5685	8677	2226	2006	976	2947
POWIAT CHOSZCZEŃSKI	3998	296	383	363	559	906	206	105	88	328
Gminy miejsko-wiejskie Urban-rural gminas										
Choszczno	2152	80	193	186	256	524	105	55	55	173
w tym miasto	1744	29	147	140	199	432	73	46	49	170
Drawno	376	53	32	30	45	73	20	13	6	32
w tym miasto	221	18	19	19	26	49	11	6	5	24
Pelczyce	502	57	43	41	89	93	20	9	8	86
w tym miasto	267	11	17	16	46	53	10	6	6	63
Recz	463	35	49	47	94	98	17	18	10	35
w tym miasto	305	14	26	25	71	71	8	11	9	18

^a Bez osób prowadzących indywidualne gospodarstwa rolne.
^a Excluding persons tending private farms.

TABL. 2 /71/. **PODMIOTY GOSPODARKI NARODOWEJ^a ZAREJESTROWANE W REJESTRZE REGON WEDŁUG WYBRANYCH SEKCJI W 2011 R. (cd.)**

Stan w dniu 31 XII

ENTITIES OF THE NATIONAL ECONOMY^a RECORDED IN THE REGON REGISTER BY SELECTED SECTIONS IN 2011 (cont.)

As of 31 XII

WYSZCZEGÓLNIENIE SPECIFICATION	Ogółem Grand total	W tym Of which								
		rolnictwo, leśnictwo, łowiectwo i rybactwo agriculture, forestry and fishing	przemysł industry		budowni- ctwo construc- tion	handel; naprawa pojazdów samocho- dowych ^a trade; repair of motor vehicles ^a	transport i gospo- darka magazy- nowa transporta- tion and storage	zakwate- rowanie i gastrono- mia ^a accom- modation and catering ^a	działal- ność finan- sowa i ubez- piecze- niowa financial and insurance activities	obsługa rynków nie- ruchomo- ści ^a real estate activities
			razem total	w tym przetwó- rstwo przemy- słowe of which manufac- turing						
PODREGION STARGARDZKI (cd.) SUBREGION (cont.)										
POWIAT CHOSZCZEŃSKI (dok.)										
Gminy wiejskie Rural gminas										
Bierzwnik	329	45	56	49	47	71	32	5	5	1
Krzęcin	176	26	10	10	28	47	12	5	4	1
POWIAT GRYFICKI	7435	250	441	406	874	1774	311	1242	155	551
Gminy miejsko-wiejskie Urban-rural gminas										
Gryfice	2969	78	161	152	353	758	128	99	66	308
w tym miasto	2430	32	128	122	262	617	96	89	54	279
of which city										
Płoty	734	49	90	88	108	195	68	29	14	34
w tym miasto	407	9	45	44	56	131	18	17	7	25
of which city										
Trzebiatów	1799	43	123	106	197	481	68	251	50	181
w tym miasto	1189	22	82	72	139	333	45	84	34	153
of which city										
Gminy wiejskie Rural gminas										
Brojce	245	24	21	21	50	65	18	7	4	1
Karnice	386	22	24	21	92	97	18	41	10	11
Rewal	1302	34	22	18	74	178	11	815	11	16
POWIAT ŁOBESKI....	3240	241	301	268	432	809	175	76	89	325
Gminy miejsko-wiejskie Urban-rural gminas										
Dobra	291	28	37	34	59	68	22	10	5	5
w tym miasto	157	5	27	26	30	40	7	4	3	5
of which city										
Łobez	1472	71	122	110	174	410	65	29	48	153
w tym miasto	1253	34	91	83	144	352	60	27	43	148
of which city										
Resko	793	69	71	60	86	178	46	16	17	117
w tym miasto	573	21	54	43	56	127	26	12	12	107
of which city										
Węgorzyno	479	26	51	47	97	108	35	15	14	48
w tym miasto	285	5	25	23	54	72	20	9	8	42
of which city										
Gmina wiejska Rural gmina										
Radowo Małe	205	47	20	17	16	45	7	6	5	2

^a Bez osób prowadzących indywidualne gospodarstwa rolne.^a Excluding persons tending private farms.

TABL. 2 /71/. **PODMIOTY GOSPODARKI NARODOWEJ^a ZAREJESTROWANE W REJESTRZE REGON WEDŁUG WYBRANYCH SEKCJI W 2011 R. (cd.)**
Stan w dniu 31 XII
ENTITIES OF THE NATIONAL ECONOMY^a RECORDED IN THE REGON REGISTER BY SELECTED SECTIONS IN 2011 (cont.)
As of 31 XII

WYSZCZEGÓLNIENIE SPECIFICATION	Ogółem Grand total	W tym Of which								
		rolnictwo, leśnictwo, łowiectwo i rybactwo agriculture, forestry and fishing	przemysł industry		budowni- ctwo construc- tion	handel; naprawa pojazdów samochod- owych ¹ trade; repair of motor vehicles ¹	transport i gospo- darka magazy- nowa transporta- tion and storage	zakwate- rowanie i gastrono- mia ¹ accom- modation and catering ¹	działal- ność finan- sowa i ubez- piecze- niowa financial and insurance activities	obsługa rynku nie- ruchomo- ści ¹ real estate activities
			razem total	w tym przetwór- stwo przemy- słowe of which manufac- turing						
PODREGION STARGARDZKI (cd.) SUBREGION (cont.)										
POWIAT MYŚLIBORSKI	6631	346	727	683	977	1584	437	184	175	611
Gminy miejsko-wiejskie Urban-rural gminas										
Barlinek	1945	91	198	186	330	401	156	59	56	183
w tym miasto	1522	28	153	142	257	319	106	49	45	172
of which city										
Dębno	2244	110	314	298	257	564	127	49	58	250
w tym miasto	1729	29	223	212	193	443	82	42	49	246
of which city										
Myślibórz	2015	85	174	165	307	526	121	59	57	174
w tym miasto	1437	27	115	107	191	381	76	39	44	154
of which city										
Gminy wiejskie Rural gminas										
Boleszkowice	180	25	19	15	29	42	9	6	1	2
Nowogródek Pomorski	247	35	22	19	54	51	24	11	3	2
POWIAT PYRZYCKI	3557	179	352	339	695	798	245	72	91	206
Gminy miejsko-wiejskie Urban-rural gminas										
Lipiany	593	17	66	64	100	123	31	18	14	104
w tym miasto	479	8	49	48	72	101	19	15	12	95
of which city										
Pyrzyce	1993	55	174	170	374	483	127	47	61	93
w tym miasto	1562	30	120	117	247	411	87	37	54	88
of which city										
Gminy wiejskie Rural gminas										
Bielice	207	22	28	27	41	39	19	2	1	1
Kozielice	177	19	25	24	39	40	9	0	2	2
Przelewice	367	38	36	32	100	71	32	3	8	3
Warnice	220	28	23	22	41	42	27	2	5	3
POWIAT STARGARDZKI	12005	358	1124	1070	2148	2806	852	327	378	926
Gmina miejska Urban gmina										
Stargard Szczeciński	8132	79	652	624	1194	1959	624	223	307	805
Gminy miejsko-wiejskie Urban-rural gminas										
Chociwel	435	31	39	35	115	96	26	8	7	20
w tym miasto	298	10	26	24	72	69	20	6	7	18
of which city										

^a Bez osób prowadzących indywidualne gospodarstwa rolne.

^a Excluding persons tending private farms.

TABL. 2 /71/. **PODMIOTY GOSPODARKI NARODOWEJ^a ZAREJESTROWANE W REJESTRZE REGON WEDŁUG WYBRANYCH SEKCJI W 2011 R. (cd.)**

Stan w dniu 31 XII

ENTITIES OF THE NATIONAL ECONOMY^a RECORDED IN THE REGON**REGISTER BY SELECTED SECTIONS IN 2011 (cont.)**

As of 31 XII

WYSZCZEGÓLNIENIE SPECIFICATION	Ogółem Grand total	W tym Of which								
		rolnictwo, leśnictwo, łowiectwo i rybactwo agriculture, forestry and fishing	przemysł industry		budowni- ctwo construc- tion	handel; naprawa pojazdów samocho- dowych ¹ trade; repair of motor vehicles ¹	transport i gospo- darka magazy- nowa transporta- tion and storage	zakwate- rowanie i gastrono- mia ¹ accom- modation and catering ¹	działal- ność finan- sowa i ubez- piecze- niowa financial and insurance activities	obsługa rynków nie- ruchomo- ści ¹ real estate activities
			razem total	w tym przetwó- rstwo przemy- słowe of which manufac- turing						
PODREGION STARGARDZKI (dok.) SUBREGION (cont.)										
POWIAT STARGARDZKI (dok.)										
Gminy miejsko-wiejskie Urban-rural gminas										
Dobrzany	500	46	86	81	138	87	17	11	9	25
w tym miasto	333	23	56	53	86	64	7	6	6	25
of which city										
Ińsko	279	22	33	29	54	64	17	19	7	19
w tym miasto	190	8	23	20	32	42	12	17	7	16
of which city										
Suchań	303	16	68	63	76	60	18	5	4	7
w tym miasto	154	6	44	42	31	32	8	1	2	6
of which city										
Gminy wiejskie Rural gminas										
Dolice	456	27	35	35	123	104	39	13	9	24
Kobyłanka	580	34	74	73	82	145	30	24	9	9
Marianowo	204	12	19	17	73	47	5	3	1	1
Stara Dąbrowa	213	21	20	19	50	43	13	5	6	1
Stargard Szczeciński	903	70	98	94	243	201	63	16	19	15
PODREGION M. SZCZECIN SUBREGION	65134	399	5525	5152	7712	15654	5066	1880	2283	4735
MIASTO NA PRAWACH POWIATU City with powiat status										
Szczecin	65134	399	5525	5152	7712	15654	5066	1880	2283	4735
PODREGION SZCZECIŃSKI SUBREGION	39773	1390	3530	3325	5736	9993	2734	2745	1024	2147
POWIAT GOLEŃOWSKI	8476	401	818	756	1433	2112	630	236	228	416
Gminy miejsko-wiejskie Urban-rural gminas										
Goleniów	4278	120	418	387	601	1015	375	138	146	249
w tym miasto	2932	39	243	217	389	715	248	94	103	212
of which city										
Maszewo	574	33	59	54	168	151	32	17	7	8
w tym miasto	294	3	32	28	73	89	21	11	6	3
of which city										
Nowogard	2556	120	226	210	430	691	163	46	58	148
w tym miasto	2082	44	175	163	333	572	129	42	54	140
of which city										

^a Bez osób prowadzących indywidualne gospodarstwa rolne.^a Excluding persons tending private farms.

TABL. 2 /71/. **PODMIOTY GOSPODARKI NARODOWEJ^a ZAREJESTROWANE W REJESTRZE REGON WEDŁUG WYBRANYCH SEKCJI W 2011 R. (cd.)**

Stan w dniu 31 XII

ENTITIES OF THE NATIONAL ECONOMY^a RECORDED IN THE REGON REGISTER BY SELECTED SECTIONS IN 2011 (cont.)

As of 31 XII

WYSZCZEGÓLNIENIE SPECIFICATION	Ogółem Grand total	W tym Of which								
		rolnictwo, leśnictwo, łowiectwo i rybactwo agriculture, forestry and fishing	przemysł industry		budowni- ctwo construc- tion	handel; naprawa pojazdów samochod- owych ^a trade; repair of motor vehicles ^a	transport i gospo- darka magazy- nowa transport- ation and storage	zakwate- rowanie i gastro- nomia ^a accom- modation and catering ^a	działal- ność finan- sowa i ubez- piecze- niowa financial and insurance activities	obsługa rynku nie- ruchomo- ści ^a real estate activities
			razem total	w tym przetwó- rstwo przemy- słowe of which manufac- turing						
PODREGION SZCZECIŃSKI (cd.) SUBREGION (cont.)										
POWIAT GOLENIOWSKI (dok.)										
Gminy wiejskie Rural gminas										
Osina	216	29	20	20	36	50	14	3	4	2
Przybiernów	446	47	54	47	112	120	17	16	7	4
Stepnica	406	52	41	38	86	85	29	16	6	5
POWIAT GRYFIŃSKI	8214	414	785	746	1535	2192	543	276	175	281
Gminy miejsko-wiejskie Urban-rural gminas										
Cedynia	411	20	25	22	58	140	24	25	6	14
w tym miasto	194	3	11	9	25	68	9	10	5	8
of which city										
Chojna	1388	62	111	105	243	438	65	55	29	51
w tym miasto	885	21	67	62	122	296	47	38	21	30
of which city										
Gryfino	3726	131	371	361	673	897	284	124	102	120
w tym miasto	2674	60	235	228	440	661	192	97	86	91
of which city										
Mieszkowice	588	45	53	50	102	205	25	15	7	16
w tym miasto	361	17	31	29	51	134	14	11	6	14
of which city										
Moryń	345	22	19	16	71	98	15	13	7	13
w tym miasto	175	9	13	11	24	48	8	10	4	6
of which city										
Trzcińsko-Zdrój	413	34	32	27	80	112	24	13	5	21
w tym miasto	212	7	25	22	42	55	14	9	3	4
of which city										
Gminy wiejskie Rural gminas										
Banie	484	50	48	42	130	109	21	8	8	19
Stare Czarnowo	426	31	46	45	72	100	59	8	7	11
Widuchowa	433	19	80	78	106	93	26	15	4	16

^a Bez osób prowadzących indywidualne gospodarstwa rolne.^a Excluding persons tending private farms.

TABL. 2 / 71/. **PODMIOTY GOSPODARKI NARODOWEJ^a ZAREJESTROWANE W REJESTRZE REGON WEDŁUG WYBRANYCH SEKCJI W 2011 R. (dok.)**

Stan w dniu 31 XII

ENTITIES OF THE NATIONAL ECONOMY^a RECORDED IN THE REGON**REGISTER BY SELECTED SECTIONS IN 2011 (cont.)**

As of 31 XII

WYSZCZEGÓLNIENIE SPECIFICATION	Ogółem Grand total	W tym Of which								
		rolnictwo, leśnictwo, łowiectwo i rybactwo agriculture, forestry and fishing	przemysł industry		budowni- ctwo construc- tion	handel; naprawa pojazdów samochodowych ^a trade; repair of motor vehicles ^a	transport i gospo- darka magazy- nowa transporta- tion and storage	zakwate- rowanie i gastro- nomia ^a accom- modation and catering ^a	działal- ność finan- sowa i ubez- piecze- niowa financial and insurance activities	obsługa rynku nie- ruchomo- ści ^a real estate activities
			razem total	w tym przetwó- rstwo przemys- łowe of which manufac- turing						
PODREGION SZCZECIŃSKI (dok.) SUBREGION (cont.)										
POWIAT KAMIENSKI	6930	360	395	358	899	1558	317	1382	120	442
Gminy miejsko-wiejskie Urban-rural gminas										
Dziwnów	905	43	22	18	63	173	16	355	10	62
w tym miasto	588	32	14	11	41	106	12	210	9	49
of which city										
Golczewo	567	63	47	41	120	132	30	14	20	20
w tym miasto	328	17	26	22	54	82	23	8	15	16
of which city										
Kamień Pomorski	2006	64	119	112	332	471	103	155	37	173
w tym miasto	1555	29	83	79	238	368	69	124	30	163
of which city										
Międzyzdroje	1783	39	64	54	133	358	76	705	18	130
w tym miasto	1588	23	48	39	111	310	57	662	14	130
of which city										
Wolin	1358	107	111	103	199	340	84	142	31	50
w tym miasto	666	35	52	46	95	186	35	37	19	38
of which city										
Gmina wiejska Rural gmina										
Świerżno	311	44	32	30	52	84	8	11	4	7
POWIAT POLICKI.....	9481	151	1135	1093	1222	2288	645	266	339	439
Gminy miejsko-wiejskie Urban-rural gminas										
Nowe Warpno	186	13	19	18	34	31	13	14	3	14
w tym miasto	129	7	15	14	30	20	12	12	2	2
of which city										
Police	4572	88	677	651	683	1084	366	115	135	269
w tym miasto	3510	18	477	460	570	845	299	77	105	249
of which city										
Gminy wiejskie Rural gminas										
Dobra (Szczecińska)	3143	28	295	285	328	749	157	80	133	106
Kołbaskowo	1580	22	144	139	177	424	109	57	68	50
MIASTO NA PRAWACH POWIATU										
<i>City with powiat status</i>										
Świnoujście	6672	64	397	372	647	1843	599	585	162	569

^a Bez osób prowadzących indywidualne gospodarstwa rolne.^a Excluding persons tending private farms.

TABL. 3 /72/. **SPÓŁKI HANDLOWE WEDŁUG FORM PRAWNYCH W 2011 R.**
Stan w dniu 31 XII
COMMERCIAL COMPANIES BY LEGAL STATUS IN 2011
As of 31 XII

WYSZCZEGÓLNIENIE SPECIFICATION	Ogółem Grand total	Spółki kapitałowe Companies			Spółki osobowe Partnerships	
		razem total	akcyjne joint stock	z ograniczoną odpowiedzial- nością with limited liability	razem total	w tym jawne of which unlimited partnerships
WOJEWÓDZTWO VOIVODSHIP	14479	12814	266	12548	1665	1276
Podregiony: Subregions:						
Koszaliński	3460	3004	55	2949	456	374
Powiaty: Powiats:						
białogardzki	213	188	4	184	25	18
drawski	185	162	2	160	23	19
kołobrzegi	578	499	12	487	79	67
koszaliński	265	237	4	233	28	28
sławieński	247	215	3	212	32	23
szczecinecki	343	310	5	305	33	28
świdwiński	191	161	4	157	30	27
wałeci	220	193	–	193	27	23
m. Koszalin	1218	1039	21	1018	179	141
Stargardzki	1826	1634	31	1603	192	163
Powiaty: Powiats:						
choszczeński	223	203	4	199	20	17
gryficki	268	234	2	232	34	31
łobeski	146	132	5	127	14	12
myśliborski	348	314	6	308	34	32
pyrzycki	203	188	–	188	15	11
stargardzki	638	563	14	549	75	60
M. Szczecin	7032	6277	146	6131	755	522
m. Szczecin	7032	6277	146	6131	755	522
Szczeciński	2161	1899	34	1865	262	217
Powiaty: Powiats:						
goleniowski	510	455	6	449	55	44
gryfiński	467	424	7	417	43	35
kamieński	247	219	4	215	28	27
policki	615	523	12	511	92	75
m. Świnoujście	322	278	5	273	44	36

TABL. 4 /73/. **OSOBY FIZYCZNE^a PROWADZĄCE DZIAŁALNOŚĆ GOSPODARCZĄ WEDŁUG WYBRANYCH SEKCJI W 2011 R.**

Stan w dniu 31 XII

NATURAL PERSONS^a CONDUCTING ECONOMIC ACTIVITY BY SELECTED SECTIONS IN 2011

As of 31 XII

WYSZCZEGÓLNIENIE SPECIFICATION	Ogółem Total	W tym Of which						
		przetwórstwo przemysłowe manufacturing	budownictwo construction	handel; naprawa pojazdów samocho- dowych ¹ trade; repair of motor vehicles ¹	transport i gospodarka magazynowa transportation and storage	zakwatero- wanie i gastronomia ¹ accommoda- tion and catering ¹	działalność finansowa i ubezpie- czeniowa financial and insurance activities	obsługa rynku nieru- chomości ¹ real estate activities
WOJEWÓDZTWO VOIVODSHIP	163308	12977	24105	43854	12880	11056	6199	1816
PODREGION KOSZALIŃSKI . . . SUBREGION	56445	4071	7482	16569	3942	5602	2257	461
POWIAT BIAŁOGARDZKI	3540	286	667	1036	188	130	138	17
Gmina miejska Urban gmina								
Białogard	2186	162	373	665	104	86	98	13
Gminy miejsko-wiejskie Urban-rural gminas								
Karlino	585	51	125	160	34	22	20	–
w tym miasto of which city	450	41	92	117	28	16	17	–
Tychowo	365	37	60	101	26	15	7	1
w tym miasto of which city	168	20	26	48	14	6	4	–
Gmina wiejska Rural gmina								
Białogard	404	36	109	110	24	7	13	3
POWIAT DRAWSKI	4570	407	688	1468	320	172	153	38
Gminy miejsko-wiejskie Urban-rural gminas								
Czaplinek	915	94	113	346	50	46	27	8
w tym miasto of which city	650	56	80	259	31	33	18	8
Drawsko Pomorskie	1404	94	190	439	131	50	55	13
w tym miasto of which city	1159	70	156	376	89	41	47	12
Kalisz Pomorski	567	53	104	161	46	14	11	1
w tym miasto of which city	388	35	75	123	31	10	9	1
Złocieniec	1256	130	213	399	66	48	51	14
w tym miasto of which city	1145	116	194	373	59	41	47	12
Gminy wiejskie Rural gminas								
Ostrowice	177	19	28	46	15	9	4	2
Wierzchowo	251	17	40	77	12	5	5	–
POWIAT KOŁOBRZESKI	10325	520	1190	2742	697	2229	295	110
Gmina miejska Urban gmina								
Kołobrzeg	6601	296	672	1833	485	1169	208	88

^a Bez osób prowadzących indywidualne gospodarstwa rolne.^a Excluding persons tending private farms.

TABL. 4 /73/. **OSOBY FIZYCZNE^a PROWADZĄCE DZIAŁALNOŚĆ GOSPODARCZĄ WEDŁUG WYBRANYCH SEKCJI W 2011 R. (cd.)**

Stan w dniu 31 XII

NATURAL PERSONS^a CONDUCTING ECONOMIC ACTIVITY BY SELECTED SECTIONS IN 2011 (cont.)

As of 31 XII

WYSZCZEGÓLNIENIE SPECIFICATION	Ogółem Total	W tym Of which						
		przetwórstwo przemysłowe manufacturing	budownictwo construction	handel; naprawa pojazdów samocho- dowych ^Δ trade; repair of motor vehicles ^Δ	transport i gospodarka magazynowa transportation and storage	zakwate- rowanie i gastronomia ^Δ accommoda- tion and catering ^Δ	działalność finansowa i ubezpie- czeniowa financial and insurance activities	obsługa rynku nieru- chomości ^Δ real estate activities
PODREGION KOSZALIŃSKI (cd.) SUBREGION								
POWIAT KOŁOBRZESKI (dok.)								
Gmina miejsko-wiejska Urban-rural gmina								
Gościno	383	50	81	124	24	16	16	3
w tym miasto	218	27	38	67	15	10	11	2
of which city								
Gminy wiejskie Rural gminas								
Dygowo	382	25	85	121	39	19	19	-
Kołobrzeg	1513	81	171	318	79	510	24	16
Rymań	265	27	56	86	18	15	6	1
Siemyśl	261	18	56	69	19	13	16	-
Ustronie Morskie	920	23	69	191	33	487	6	2
POWIAT KOSZALIŃSKI	5598	412	824	1457	394	986	164	46
Gminy miejsko-wiejskie Urban-rural gminas								
Bobolice	562	38	92	215	31	20	19	5
w tym miasto	328	19	53	144	13	11	12	2
of which city								
Polanów	489	43	131	115	24	16	11	2
w tym miasto	222	22	53	56	14	6	1	1
of which city								
Sianów	1039	103	187	280	104	46	29	4
w tym miasto	583	54	95	159	72	26	22	4
of which city								
Gminy wiejskie Rural gminas								
Będzino	587	55	101	168	48	65	25	2
Biesiekierz	523	51	76	161	41	27	10	9
Manowo	555	43	81	157	51	32	20	4
Mielno	1246	28	62	173	42	761	21	16
Świeszyno	597	51	94	188	53	19	29	4
POWIAT SŁAWIEŃSKI	4701	321	706	1332	264	880	111	24
Gminy miejskie Urban gminas								
Darłowo	1693	80	148	475	65	513	31	7
Sławno	1086	86	157	363	72	80	31	10

^a Bez osób prowadzących indywidualne gospodarstwa rolne.^a Excluding persons tending private farms.

TABL. 4 /73/. OSOBY FIZYCZNE^a PROWADZĄCE DZIAŁALNOŚĆ GOSPODARCZĄ WEDŁUG WYBRANYCH SEKCJI W 2011 R. (cd.)

Stan w dniu 31 XII

NATURAL PERSONS^a CONDUCTING ECONOMIC ACTIVITY BY SELECTED SECTIONS IN 2011 (cont.)

As of 31 XII

WYSZCZEGÓLNIENIE SPECIFICATION	Ogółem Total	W tym Of which						
		przetwórstwo przemysłowe manufacturing	budownictwo construction	handel; naprawa pojazdów samocho- dowych ¹ trade; repair of motor vehicles ¹	transport i gospodarka magazynowa transportation and storage	zakwatero- wanie i gastronomia ² accommoda- tion and catering ²	działalność finansowa i ubezpie- czeniowa financial and insurance activities	obsługa rynku nieru- chomości ³ real estate activities
PODREGION KOSZALIŃSKI (cd.) SUBREGION (cont.)								
POWIAT SŁAWIEŃSKI (dok.)								
Gminy wiejskie Rural gminas								
Darłowo	551	36	107	136	29	133	12	2
Malechowo	397	39	104	124	21	17	11	–
Postomino	446	27	66	92	24	113	12	4
Sławno	528	53	124	142	53	24	14	1
POWIAT SZCZECINECKI ...	6177	495	835	1923	471	234	338	41
Gmina miejska Urban gmina								
Szczecinek	4251	318	488	1378	340	141	259	32
Gminy miejsko-wiejskie Urban-rural gminas								
Barwice	425	53	74	117	27	14	19	–
w tym miasto of which city	221	22	34	69	16	8	12	–
Biały Bór	318	25	52	72	37	22	13	1
w tym miasto of which city	176	10	25	41	25	21	5	1
Borne Sulinowo	506	38	96	143	21	34	20	5
w tym miasto of which city	301	23	43	96	11	21	14	5
Gminy wiejskie Rural gminas								
Grzmiąca	244	21	46	77	16	8	6	–
Szczecinek	433	40	79	136	30	15	21	3
POWIAT ŚWIDWIŃSKI	3198	305	435	1139	161	95	119	17
Gmina miejska Urban gmina								
Świdwin	1290	109	136	529	45	40	55	10
Gmina miejsko-wiejska Urban-rural gmina								
Połczyn-Zdrój	1180	119	175	380	68	34	35	6
w tym miasto of which city	788	67	111	271	42	23	27	5
Gminy wiejskie Rural gminas								
Brzeżno	97	14	11	31	2	2	4	–
Rąbino	164	14	29	58	13	2	7	–
Sławoborze	198	28	29	56	16	9	9	1
Świdwin	269	21	55	85	17	8	9	–

^a Bez osób prowadzących indywidualne gospodarstwa rolne.^a Excluding persons tending private farms.

TABL. 4 /73/. **OSOBY FIZYCZNE^a PROWADZĄCE DZIAŁALNOŚĆ GOSPODARCZĄ WEDŁUG WYBRANYCH SEKCJI W 2011 R. (cd.)**

Stan w dniu 31 XII

NATURAL PERSONS^a CONDUCTING ECONOMIC ACTIVITY BY SELECTED SECTIONS IN 2011 (cont.)

As of 31 XII

WYSZCZEGÓLNIENIE SPECIFICATION	Ogółem Total	W tym Of which						
		przetwórstwo przemysłowe manufacturing	budownictwo construction	handel; naprawa pojazdów samocho- dowych ¹ trade; repair of motor vehicles ¹	transport i gospodarka magazynowa transportation and storage	zakwatero- wanie i gastronomia ¹ accommoda- tion and catering ¹	działalność finansowa i ubezpie- czeniowa financial and insurance activities	obsługa rynku nieru- chomości ¹ real estate activities
PODREGION KOSZALIŃSKI (dok.) SUBREGION (cont.)								
POWIAT WAŁECKI	4485	356	628	1552	323	166	180	14
Gmina miejska Urban gmina								
Wałecz	2745	210	334	993	188	95	136	13
Gminy miejsko-wiejskie Urban-rural gminas								
Człopa	264	28	55	73	13	5	5	1
w tym miasto	156	17	33	49	5	5	3	1
of which city								
Mirosławiec	357	24	53	119	24	22	11	-
w tym miasto	236	17	36	82	19	14	6	-
of which city								
Tuczno	321	21	60	102	21	14	7	-
w tym miasto	188	12	36	65	6	11	6	-
of which city								
Gmina wiejska Rural gmina								
Wałecz	798	73	126	265	77	30	21	-
MIASTO NA PRAWACH POWIATU								
City with powiat status								
Koszalin	13851	969	1509	3920	1124	710	759	154
PODREGION STARGARDZKI..... SUBREGION	28298	2441	5298	7461	2080	1741	941	207
POWIAT CHOSZCZEŃSKI	2935	275	523	795	188	88	85	19
Gminy miejsko-wiejskie Urban-rural gminas								
Choszczno	1607	138	236	447	95	46	52	16
w tym miasto	1307	109	183	368	65	37	46	16
of which city								
Drawno	275	26	45	69	17	11	6	2
w tym miasto	154	17	26	45	8	6	5	1
of which city								
Pelczyce	314	31	81	81	19	8	8	-
w tym miasto	155	12	38	50	10	6	6	-
of which city								
Recz	353	39	93	89	15	13	10	-
w tym miasto	241	19	70	65	7	6	9	-
of which city								

^a Bez osób prowadzących indywidualne gospodarstwa rolne.^a Excluding persons tending private farms.

TABL. 4 /73/. **OSOBY FIZYCZNE^a PROWADZĄCE DZIAŁALNOŚĆ GOSPODARCZĄ WEDŁUG WYBRANYCH SEKCJI W 2011 R. (cd.)**

Stan w dniu 31 XII

NATURAL PERSONS^a CONDUCTING ECONOMIC ACTIVITY BY SELECTED SECTIONS IN 2011 (cont.)

As of 31 XII

WYSZCZEGÓLNIENIE SPECIFICATION	Ogółem Total	W tym Of which						
		przetwórstwo przemysłowe manufacturing	budownictwo construction	handel; naprawa pojazdów samocho- dowych ¹ trade; repair of motor vehicles ¹	transport i gospodarka magazynowa transportation and storage	zakwatero- wanie i gastronomia ¹ accommoda- tion and catering ¹	działalność finansowa i ubezpie- czeniowa financial and insurance activities	obsługa rynku nieru- chomości ¹ real estate activities
PODREGION STARGARDZKI (cd.) SUBREGION (cont.)								
POWIAT CHOSZCZEŃSKI (dok.)								
Gminy wiejskie Rural gminas								
Bierzwnik	255	33	42	63	31	5	5	1
Krzęcin	131	8	26	46	11	5	4	–
POWIAT GRYFICKI	5962	333	827	1553	290	1115	149	29
Gminy miejsko-wiejskie Urban-rural gminas								
Gryfice	2275	121	331	636	117	90	62	12
w tym miasto	1824	97	241	506	89	80	50	12
of which city								
Ploty	609	75	102	180	66	25	14	1
w tym miasto	322	38	52	120	17	16	7	–
of which city								
Trzebiatów	1418	86	188	432	63	229	48	6
w tym miasto	895	58	131	294	41	76	32	2
of which city								
Gminy wiejskie Rural gminas								
Brojce	201	16	49	61	17	6	4	–
Karnice	343	20	90	95	17	39	10	4
Rewal	1116	15	67	149	10	726	11	6
POWIAT ŁOBESKI ...	2431	204	417	727	162	70	87	17
Gminy miejsko-wiejskie Urban-rural gminas								
Dobra	234	23	58	63	20	9	4	–
w tym miasto	121	17	29	36	7	4	2	–
of which city								
Łobez	1104	83	167	368	62	26	48	10
w tym miasto	925	60	138	312	57	24	43	9
of which city								
Resko	580	46	81	154	43	15	16	6
w tym miasto	395	32	54	103	24	11	11	6
of which city								
Węgorzyno	364	36	95	102	31	15	14	1
w tym miasto	209	17	52	69	18	9	8	1
of which city								
Gmina wiejska Rural gmina								
Radowo Małe	149	16	16	40	6	5	5	–

^a Bez osób prowadzących indywidualne gospodarstwa rolne.^a Excluding persons tending private farms.

TABL. 4 /73/. **OSOBY FIZYCZNE^a PROWADZĄCE DZIAŁALNOŚĆ GOSPODARCZĄ WEDŁUG WYBRANYCH SEKCJI W 2011 R. (cd.)**

Stan w dniu 31 XII

NATURAL PERSONS^a CONDUCTING ECONOMIC ACTIVITY BY SELECTED SECTIONS IN 2011 (cont.)

As of 31 XII

WYSZCZEGÓLNIENIE SPECIFICATION	Ogółem Total	W tym Of which						
		przetwórstwo przemysłowe manufacturing	budownictwo construction	handel; naprawa pojazdów samocho- dowych ¹ trade; repair of motor vehicles ¹	transport i gospodarka magazynowa transportation and storage	zakwatero- wanie i gastronomia ¹ accommoda- tion and catering ¹	działalność finansowa i ubezpie- czeniowa financial and insurance activities	obsługa rynku nieru- chomości ¹ real estate activities
PODREGION STARGARDZKI (cd.) SUBREGION (cont.)								
POWIAT MYŚLIBORSKI	4928	514	900	1358	395	151	168	35
Gminy miejsko-wiejskie Urban-rural gminas								
Barlinek	1467	149	305	341	143	48	53	16
w tym miasto	1106	110	234	262	97	39	42	14
of which city								
Dębno	1620	219	232	480	111	42	55	12
w tym miasto	1211	156	174	370	72	37	46	11
of which city								
Myślibórz	1499	118	284	449	110	47	56	6
w tym miasto	1031	73	175	313	68	30	43	5
of which city								
Gminy wiejskie Rural gminas								
Boleszkowice	143	12	28	39	9	4	1	–
Nowogródek Pomorski	199	16	51	49	22	10	3	1
POWIAT PYRZYCKI	2729	278	669	682	234	61	87	10
Gminy miejsko-wiejskie Urban-rural gminas								
Lipiany	405	45	98	104	29	13	14	3
w tym miasto	306	30	70	85	18	10	12	2
of which city								
Pyrzyce	1562	144	357	403	120	42	57	7
w tym miasto	1211	97	236	340	81	33	50	6
of which city								
Gminy wiejskie Rural gminas								
Bielice	175	26	40	33	19	2	1	–
Kozielice	136	19	39	39	9	–	2	–
Przelewice	285	26	95	66	30	2	8	–
Warnice	166	18	40	37	27	2	5	–
POWIAT STARGARDZKI	9313	837	1962	2346	811	256	365	97
Gmina miejska Urban gmina								
Stargard Szczeciński	6212	472	1054	1617	594	172	295	80
Gminy miejsko-wiejskie Urban-rural gminas								
Chociwel	343	26	112	84	25	7	7	1
w tym miasto	239	17	71	61	19	6	7	1
of which city								

^a Bez osób prowadzących indywidualne gospodarstwa rolne.^a Excluding persons tending private farms.

TABL. 4 /73/. **OSOBY FIZYCZNE^a PROWADZĄCE DZIAŁALNOŚĆ GOSPODARCZĄ WEDŁUG WYBRANYCH SEKCJI W 2011 R. (cd.)**

Stan w dniu 31 XII

NATURAL PERSONS^a CONDUCTING ECONOMIC ACTIVITY BY SELECTED SECTIONS IN 2011 (cont.)

As of 31 XII

WYSZCZEGÓLNIENIE SPECIFICATION	Ogółem Total	W tym Of which						
		przetwórstwo przemysłowe manufacturing	budownictwo construction	handel; naprawa pojazdów samocho- dowych ¹ trade; repair of motor vehicles ¹	transport i gospodarka magazynowa transportation and storage	zakwate- rowanie i gastronomia ¹ accommoda- tion and catering ¹	działalność finansowa i ubezpie- czeniowa financial and insurance activities	obsługa rynku nieru- chomości ¹ real estate activities
PODREGION STARGARDZKI (dok.) SUBREGION (cont.)								
POWIAT STARGARDZKI (dok.)								
Gminy miejsko-wiejskie (dok.) Urban-rural gminas (cont.)								
Dobrzany	405	58	136	77	16	8	9	4
w tym miasto	250	30	85	55	6	3	6	4
of which city								
Ińsko	209	22	51	52	17	14	7	1
w tym miasto	132	15	29	31	12	12	7	-
of which city								
Suchań	239	51	71	51	18	3	4	-
w tym miasto	113	31	29	25	8	-	2	-
of which city								
Gminy wiejskie Rural gminas								
Dolice	371	32	122	93	39	11	9	1
Kobylanka	478	65	70	123	24	21	8	6
Marianowo	158	15	71	38	5	3	1	-
Stara Dąbrowa	153	15	48	37	13	4	6	-
Stargard Szczeciński	745	81	227	174	60	13	19	4
PODREGION M. SZCZECIN SUBREGION	46825	3848	6093	11281	4385	1340	2024	773
MIASTO NA PRAWACH POWIATU City with powiat status								
Szczecin	46825	3848	6093	11281	4385	1340	2024	773
PODREGION SZCZECIŃSKI SUBREGION	31740	2617	5232	8543	2473	2373	977	375
POWIAT GOLEŃOWSKI	6712	545	1335	1788	561	188	221	74
Gminy miejsko-wiejskie Urban-rural gminas								
Goleniów	3370	279	558	843	324	109	140	58
w tym miasto	2287	168	360	579	214	75	98	45
of which city								
Maszewo	484	44	161	137	29	14	7	2
w tym miasto	242	23	67	80	18	9	6	1
of which city								
Nowogard	1975	148	394	572	154	36	58	13
w tym miasto	1587	108	299	466	121	32	54	11
of which city								

^a Bez osób prowadzących indywidualne gospodarstwa rolne.^a Excluding persons tending private farms.

TABL. 4 /73/. OSOBY FIZYCZNE^a PROWADZĄCE DZIAŁALNOŚĆ GOSPODARCZĄ WEDŁUG WYBRANYCH SEKCJI W 2011 R. (cd.)

Stan w dniu 31 XII

NATURAL PERSONS^a CONDUCTING ECONOMIC ACTIVITY BY SELECTED SECTIONS IN 2011 (cont.)

As of 31 XII

WYSZCZEGÓLNIENIE SPECIFICATION	Ogółem Total	W tym Of which						
		przetwórstwo przemysłowe manufacturing	budownictwo construction	handel; naprawa pojazdów samocho- dowych ^Δ trade; repair of motor vehicles ^Δ	transport i gospodarka magazynowa transportation and storage	zakwate- rowanie i gastronomia ^Δ accommoda- tion and catering ^Δ	działalność finansowa i ubezpie- czeniowa financial and insurance activities	obsługa rynku nieru- chomości ^Δ real estate activities
PODREGION SZCZECIŃSKI (cd.) SUBREGION (cont.)								
POWIAT GOLENIOWSKI (dok.)								
Gminy wiejskie Rural gminas								
Osina	176	10	35	45	14	3	4	1
Przybiernów	382	34	106	115	16	15	6	–
Stepnica	325	30	81	76	24	11	6	–
POWIAT GRZYFIŃSKI	6561	595	1437	1904	493	225	170	46
Gminy miejsko-wiejskie Urban-rural gminas								
Cedynia	303	16	56	122	21	17	6	2
w tym miasto of which city	145	6	24	60	9	9	5	–
Chojna	1130	85	232	395	52	48	27	11
w tym miasto of which city	723	48	117	264	35	32	20	8
Gryfino	2988	275	614	732	261	100	99	25
w tym miasto of which city	2160	184	397	528	180	75	84	20
Mieszkowice	496	46	100	190	23	13	7	4
w tym miasto of which city	302	27	49	123	13	9	6	4
Moryń	274	13	69	92	14	9	7	1
w tym miasto of which city	135	9	23	43	8	6	4	1
Trzcińsko-Zdrój	306	20	75	104	19	11	5	–
w tym miasto of which city	159	16	38	47	10	8	3	–
Gminy wiejskie Rural gminas								
Banie	384	36	127	101	20	7	8	–
Stare Czarnowo	341	37	69	84	58	8	7	2
Widuchowa	339	67	95	84	25	12	4	1
POWIAT KAMIENSKI	5509	306	841	1377	291	1252	115	33
Gminy miejsko-wiejskie Urban-rural gminas								
Dziwnów	701	14	59	151	14	312	10	5
w tym miasto of which city	443	7	38	90	11	187	9	4
Golczewo	480	34	118	124	28	14	20	1
w tym miasto of which city	269	18	52	75	21	8	15	1

^a Bez osób prowadzących indywidualne gospodarstwa rolne.^a Excluding persons tending private farms.

TABL. 4 /73/. **OSOBY FIZYCZNE^a PROWADZĄCE DZIAŁALNOŚĆ GOSPODARCZĄ WEDŁUG WYBRANYCH SEKCJI W 2011 R. (dok.)**

Stan w dniu 31 XII

NATURAL PERSONS^a CONDUCTING ECONOMIC ACTIVITY BY SELECTED SECTIONS IN 2011 (cont.)

As of 31 XII

WYSZCZEGÓLNIENIE SPECIFICATION	Ogółem Total	W tym Of which						
		przetwórstwo przemysłowe manufacturing	budownictwo construction	handel; naprawa pojazdów samocho- dowych ¹ trade; repair of motor vehicles ¹	transport i gospodarka magazynowa transportation and storage	zakwatero- wanie i gastronomia ¹ accommoda- tion and catering ¹	działalność finansowa i ubezpie- czeniowa financial and insurance activities	obsługa rynku nieru- chomości ¹ real estate activities
PODREGION SZCZECIŃSKI (dok.) SUBREGION (cont.)								
POWIAT KAMIEŃSKI (dok.)								
Gminy miejsko-wiejskie (dok.) Urban-rural gminas (cont.)								
Kamień Pomorski	1542	102	319	428	93	137	35	8
w tym miasto of which city	1171	70	228	331	62	110	28	8
Międzyzdroje	1418	46	104	293	68	650	17	11
w tym miasto of which city	1251	33	85	250	51	611	13	11
Wolin	1108	84	190	302	80	129	29	6
w tym miasto of which city	529	38	89	167	33	33	18	3
Gmina wiejska Rural gmina								
Świerżno	260	26	51	79	8	10	4	2
POWIAT POLICKI	7700	878	1067	1860	577	225	323	136
Gminy miejsko-wiejskie Urban-rural gminas								
Nowe Warpno	133	18	31	27	9	12	3	–
w tym miasto of which city	93	14	27	16	8	10	2	–
Police	3624	532	611	904	339	102	129	33
w tym miasto of which city	2725	378	506	702	275	68	99	19
Gminy wiejskie Rural gminas								
Dobra (Szczecińska)	2659	213	275	609	138	68	128	76
Kołbaskowo	1284	115	150	320	91	43	63	27
MIASTO NA PRAWACH POWIATU City with powiat status								
Świnoujście	5258	293	552	1614	551	483	148	86

^a Bez osób prowadzących indywidualne gospodarstwa rolne.^a Excluding persons tending private farms.

GDZIE UZYSKAĆ INFORMACJE STATYSTYCZNE



URZĄD STATYSTYCZNY W SZCZECINIE

70-530 Szczecin, ul. Matejki 22
tel. 91 459-77-00 (sekretariat) fax 91 434-05-95
e-mail: SekretariatUSzszc@stat.gov.pl

ZACHODNIOPOMORSKI OŚRODEK BADAŃ REGIONALNYCH

INFORMATORIUM

- udostępnianie danych statystycznych (telefonicznie i na miejscu)
 - z publikacji US,
 - z publikacji GUS,
 - bieżących wskaźników wojewódzkich i krajowych
- przyjmowanie zamówień na:
 - niepublikowane dane statystyczne ze zbiorów US,
 - wykonanie opracowań w oparciu o informacje publikowane przez GUS,
 - publikacje

Szczecin, ul. Matejki 22
VIII piętro, pokój 727
tel. 91 459-75-00
91 459-75-73, 91 433-86-04

Koszalin, Al. Monte Cassino 4
parter, pokój 110
tel. 94 347-63-67

KLASYFIKACJE I NOMENKLATURY

Urząd Statystyczny w Łodzi

Ośrodek Standardów Klasyfikacyjnych
93-176 Łódź, ul. Suwalska 29

- przyjmowanie wniosków
- wydawanie opinii interpretacyjnych

SYSTEM REGON

- przyjmowanie zamówień na wydruki dotyczące podmiotów:

- adresowe,
- wg miast, gmin i ulic,
- wg rodzaju prowadzonej działalności,
- wg liczby pracujących,
- wg form własności

Szczecin, ul. Matejki 22
VIII piętro, pokój 708
tel. 91 433-70-42, 91 459-75-12

- nadawanie numeru statystycznego REGON

Szczecin, ul. Matejki 22
I piętro, obok poczty
tel. 91 459-75-43, 91 459-75-70

Stargard Szczeciński,
ul. Rynek Staromiejski 1
I piętro, pokój 27
tel. 91 834-62-87

Koszalin, Al. Monte Cassino 4
parter, pokój 112
tel. 94 347-63-66, 94 347-63-09

AUTOMATYCZNA INFORMACJA STATYSTYCZNA

- wskaźniki ogłaszane przez Prezesa GUS
- ceny skupu produktów rolnych
- wynagrodzenia
Szczecin, tel. 91 459-75-15
Koszalin, tel. 94 345-03-78

TVP 3

- aktualne wskaźniki krajowe
- wynagrodzenia

strona 166-167 TXT

INTERNET

www.stat.gov.pl/szczec

SPRZEDAŻ PUBLIKACJI

- na miejscu
- za pobraniem pocztowym
 - publikacje US,
 - publikacje GUS

Zamówienia. Sprzedaż. Prenumerata.

Szczecin 70-530, ul. Matejki 22
parter, pokój 56

Koszalin 75-412, Al. Monte Cassino 4
parter, pokój 107

Zapraszamy codziennie od wtorku do piątku 7⁰⁰ - 15⁰⁰, w poniedziałki 7⁰⁰ - 18⁰⁰

PODZIAŁ ADMINISTRACYJNY WOJEWÓDZTWA ZACHODNIOPOMORSKIEGO W 2011 R.

Stan w dniu 31 XII

ADMINISTRATIVE DIVISION OF ZACHODNIOPOMORSKIE VOIVODSHIP IN 2011

As of 31 XII

Podregiony:
Subregions:



LUDNOŚĆ KORZYSTAJĄCA Z OCZYSZCZALNI ŚCIEKÓW W % LUDNOŚCI OGÓŁEM W 2011 R.
POPULATION USING WASTE WATER TREATMENT PLANTS IN % OF TOTAL POPULATION IN 2011

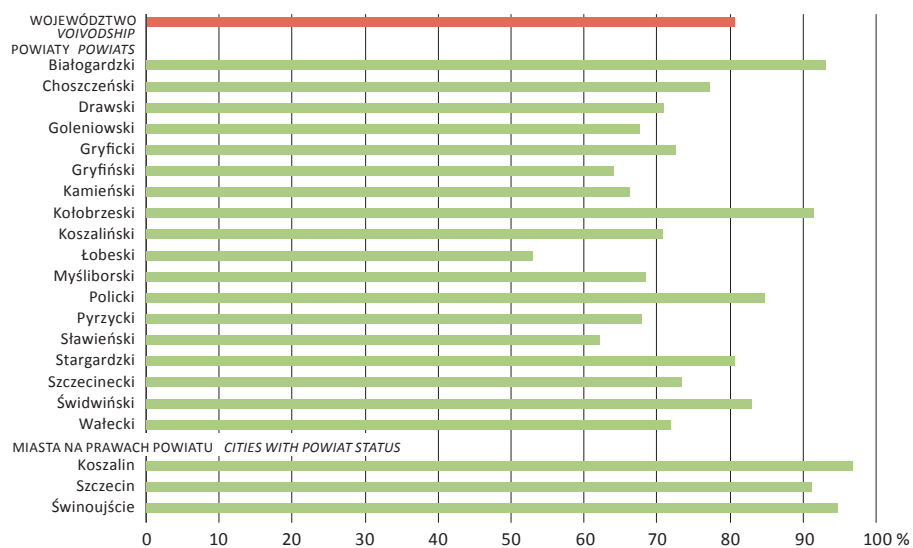

STRUKTURA NAKŁADÓW NA ŚRODKI TRWAŁE WEDŁUG KIERUNKÓW INWESTOWANIA W 2011 R.

Stan w dniu 31 XII

OUTLAYS ON FIXED ASSETS BY DIRECTIONS OF INVESTING IN 2011

As of 31 XII

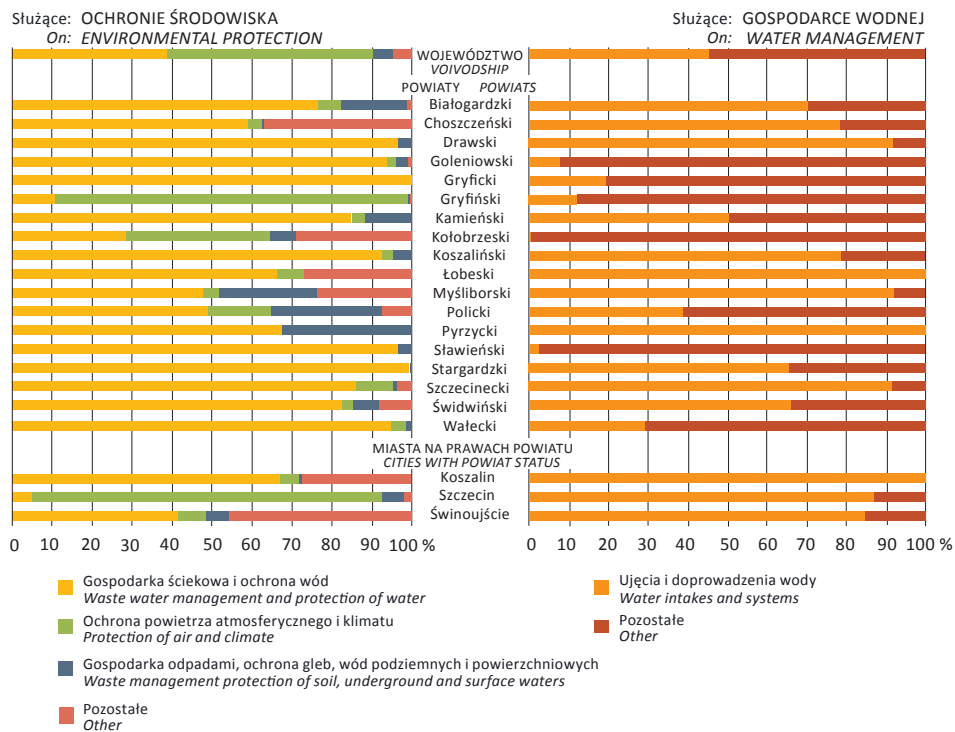

a Dane dotyczą podmiotów gospodarczych, w których liczba pracujących przekracza 9 osób.
a Data concern economic entities employing more than 9 persons.

LUDNOŚĆ NA 1 km² W 2011 R.
Stan w dniu 31 XII
POPULATION PER 1 km² IN 2011
As of 31 XII

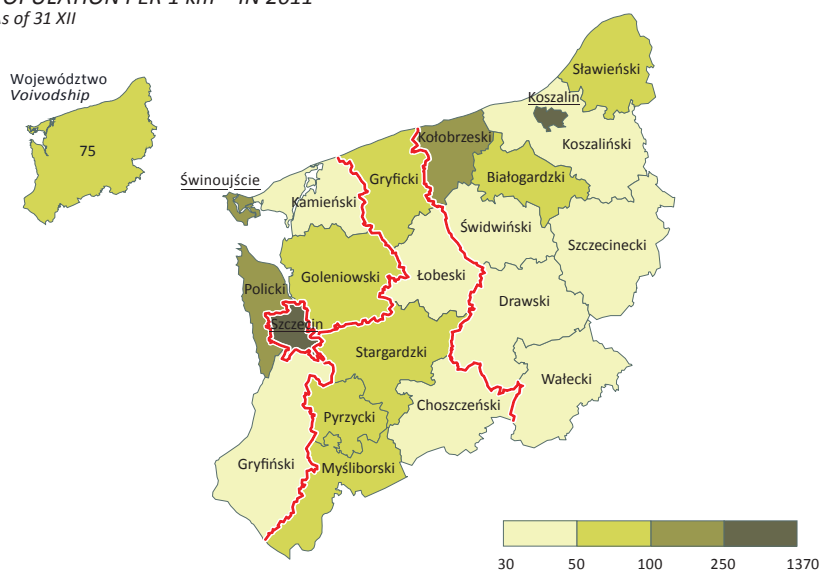

LUDNOŚĆ W WIEKU NIEPRODUKCYJNYM NA 100 OSÓB W WIEKU PRODUKCYJNYM W 2011 R.

Stan w dniu 31 XII

NON-WORKING AGE POPULATION PER 100 PERSONS IN WORKING AGE IN 2011

As of 31 XII

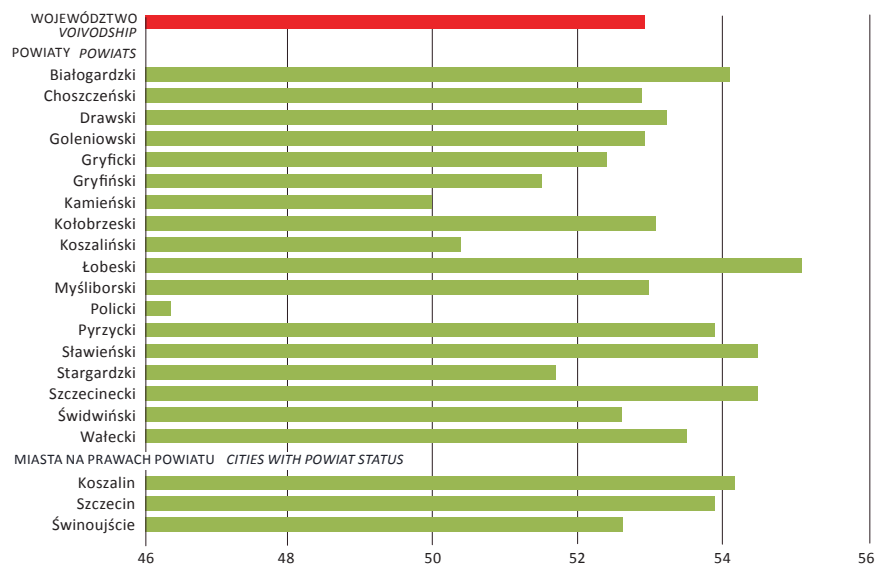

PRZYRÓST NATURALNY NA 1000 LUDNOŚCI W 2011 R.
NATURAL INCREASE PER 1000 POPULATION IN 2011

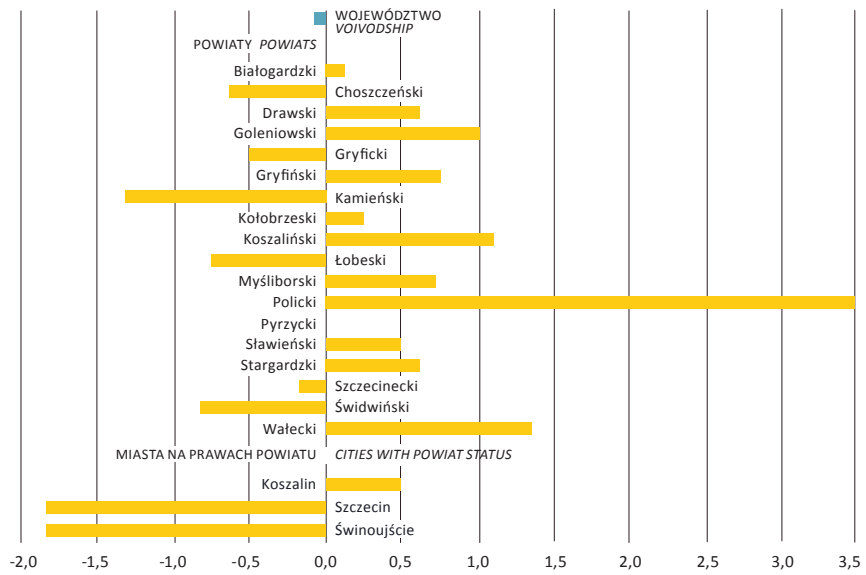

**SALDO MIGRACJI WEWNĘTRZNYCH I ZAGRANICZNYCH NA POBYT STAŁY
NA 1000 LUDNOŚCI W 2011 R.**
*INTERNAL AND INTERNATIONAL MIGRATION BALANCE FOR PERMANENT RESIDENCE
PER 1000 POPULATION IN 2011*

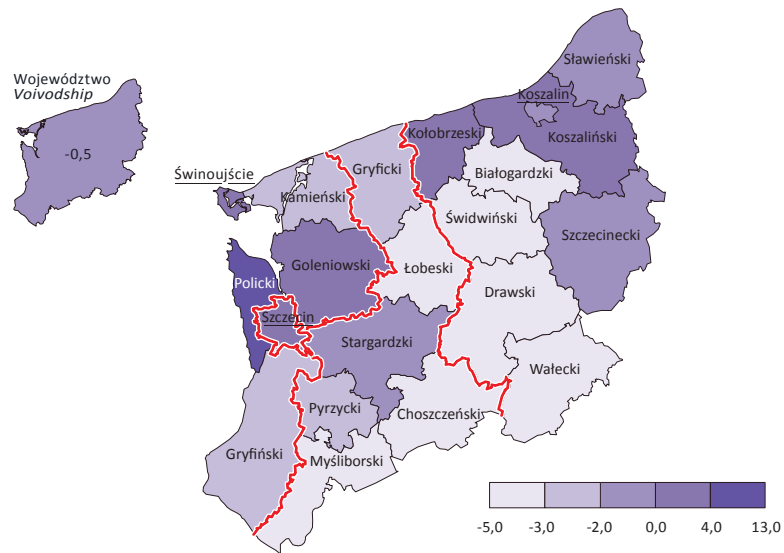

PRACUJĄCY^a WEDŁUG RODZAJÓW DZIAŁALNOŚCI W 2011 R.

Stan w dniu 31 XII

EMPLOYED PERSONS^a BY KIND OF ACTIVITIES IN 2011

As of 31 XII

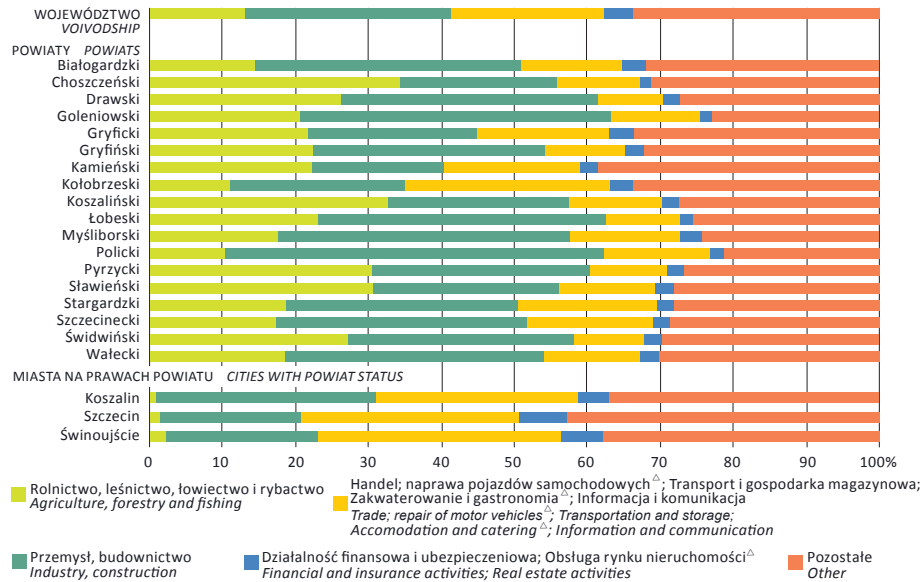

^a Według faktycznego miejsca pracy i rodzaju działalności; bez podmiotów gospodarczych o liczbie pracujących do 9 osób; z pracującymi w gospodarstwach indywidualnych w rolnictwie (dane szacunkowe).

^a By actual workplace and kind of activity; excluding economic entities employing up to 9 persons; including employed persons on private farms in agriculture (estimated data).

STOPA BEZROBOCIA REJESTROWANEGO W 2011 R.

Stan w dniu 31 XII

REGISTERED UNEMPLOYMENT RATE IN 2011

As of 31 XII



BEZROBOTNI ZAREJESTROWANI W WIEKU DO 25 LAT W % OGÓŁEM W 2011 R.

Stan w dniu 31 XII

REGISTERED UNEMPLOYED PERSONS AGED UP TO 25 IN % OF TOTAL IN 2011

As of 31 XII



BEZROBOTNI POZOSTAJĄCY BEZ PRACY POWYŻEJ 12 MIESIĘCY W % OGÓŁEM W 2011 R.

Stan w dniu 31 XII

*UNEMPLOYED PERSONS WITHOUT WORK FOR MORE THAN 24 MONTHS
IN % OF TOTAL IN 2011*

As of 31 XII

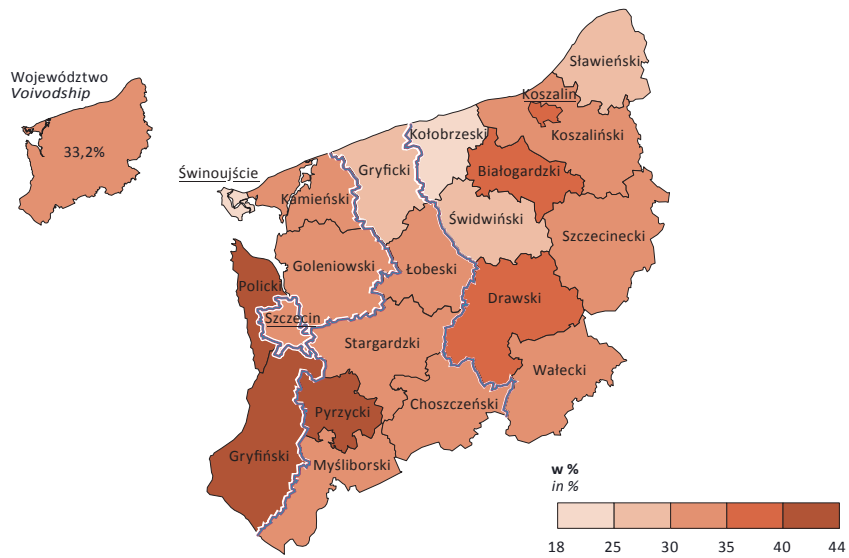

ZASOBY MIESZKANIOWE NA 1000 LUDNOŚCI ^a W 2011 R.

Stan w dniu 31 III

DWELLING STOCKS PER 1000 POPULATION ^a IN 2011

As of 31 III

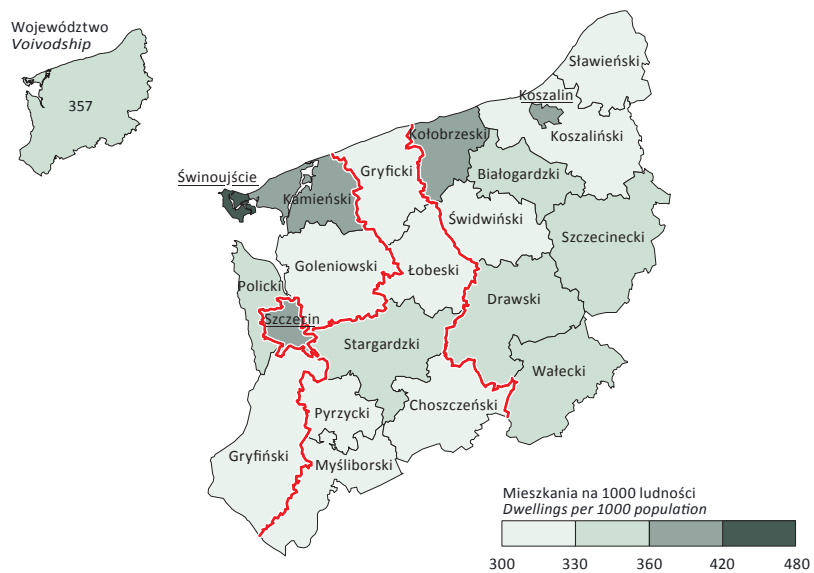

^a Dane Narodowego Spisu Powszechnego Ludności i Mieszkań 2011.
^a Data of the National Population and Housing Census 2011.

MIESZKANIA ODDANE DO UŻYTKOWANIA W 2011 R.
DWELLINGS COMPLETED IN 2011

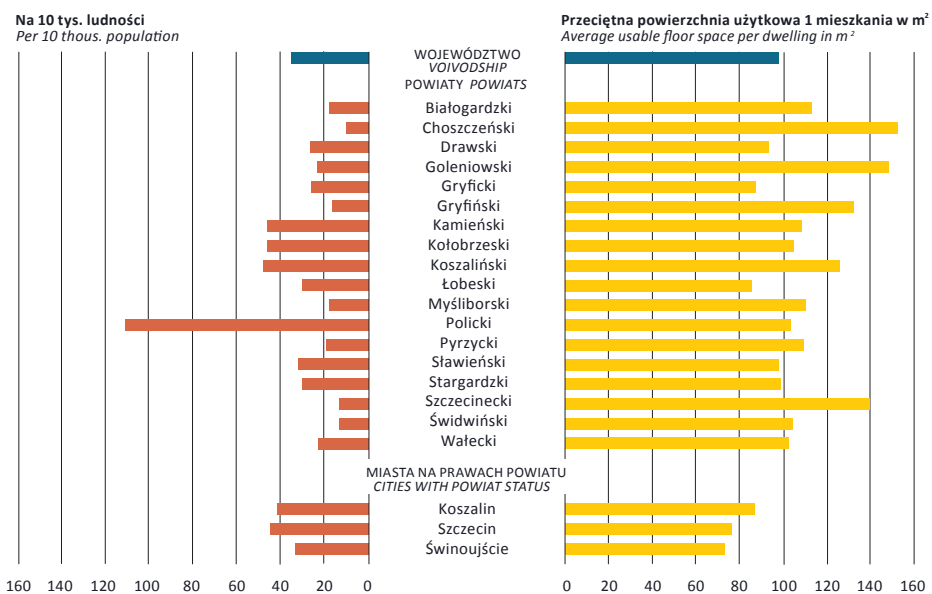

DZIECI W PRZEDSZKOLACH ^a NA 1000 DZIECI W WIEKU 3-6 LAT W 2011 R.

Stan w dniu 30 IX

CHILDREN IN NURSERY SCHOOLS ^a PER 1000 CHILDREN AGED 3-6 IN 2011

As of 30 IX

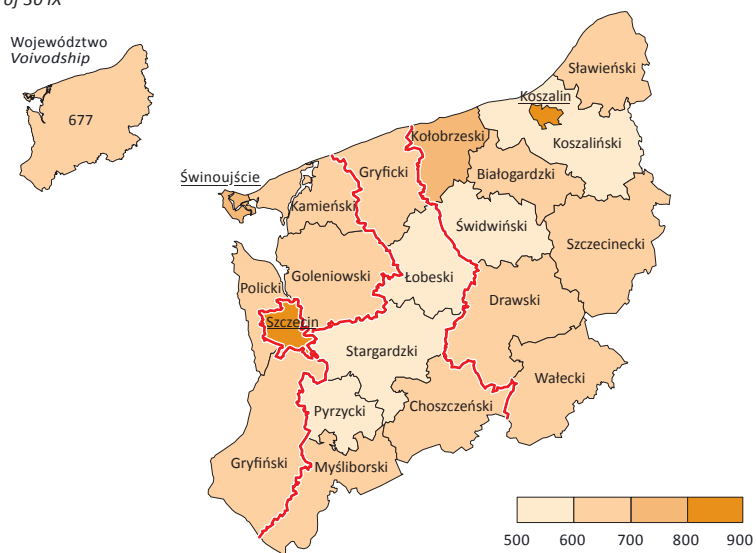

^a Łącznie z zespołami wychowania przedszkolnego i punktami przedszkolnymi.

^a Including preschool education teams and nursery school points.

KORZYSTAJĄCY Z NOCLEGÓW W TURYSTYCZNYCH OBIEKTACH ZBIOROWEGO ZAKWATERÓWANIA NA 1000 LUDNOŚCI W 2011 R.

TOURISTS ACCOMMODATED IN COLLECTIVE TOURIST ACCOMMODATION ESTABLISHMENTS PER 1000 POPULATION IN 2011

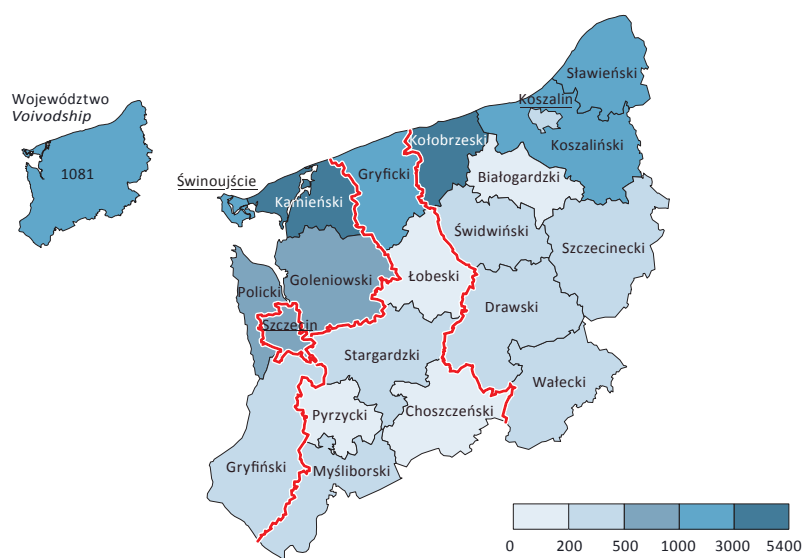

DOCHODY BUDŻETÓW GMIN^a NA 1 MIESZKAŃCA W 2011 R.
REVENUE OF GMINAS BUDGETS^a PER CAPITA IN 2011



^a Bez dochodów gmin mających również status miasta na prawach powiatu.
^a Excluding revenue of gminas which are also cities with powiat status.

WYDATKI BUDŻETÓW GMIN ^a NA 1 MIESZKAŃCA W 2011 R.
EXPENDITURE OF GMINAS BUDGETS ^a PER CAPITA IN 2011

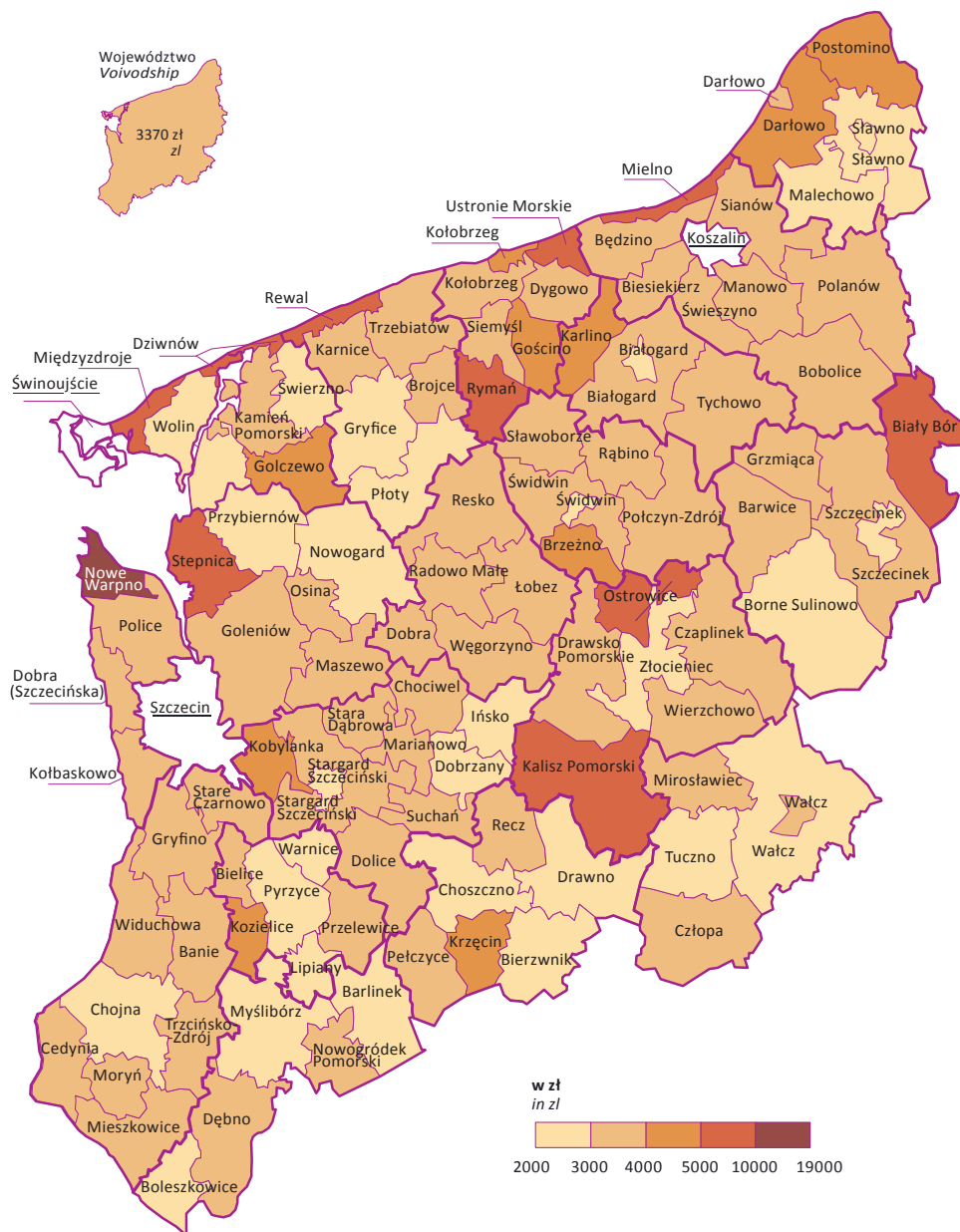

^a Bez wydatków gmin mających również status miasta na prawach powiatu.
^a Excluding expenditure of gminas which are also cities with powiat status.

**DOCHODY I WYDATKI BUDŻETÓW POWIATÓW I MIAST NA PRAWACH POWIATU
NA 1 MIESZKAŃCA W 2011 R.**

*REVENUE AND EXPENDITURE OF POWIATS AND CITIES WITH POWIAT STATUS BUDGETS
PER CAPITA IN 2011*

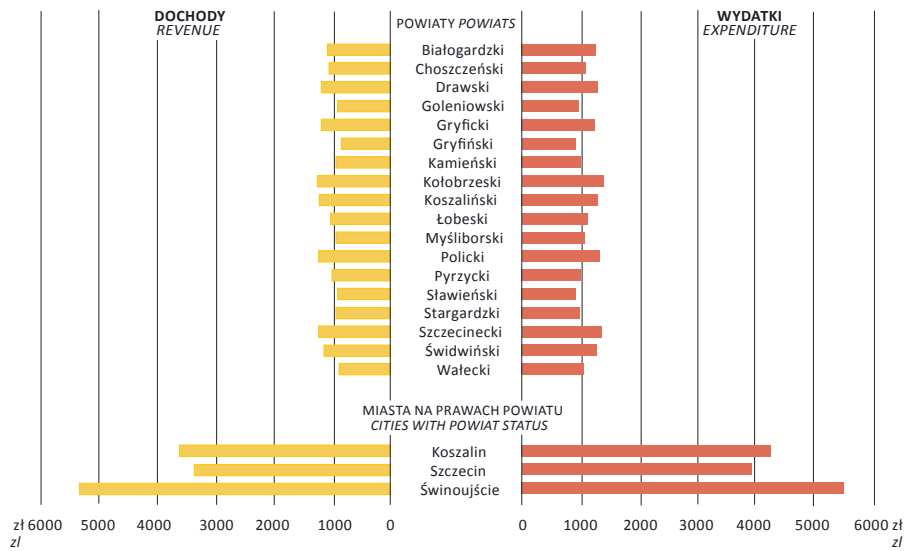

PODMIOTY GOSPODARKI NARODOWEJ WEDŁUG FORM PRAWNYCH W 2011 R.

Stan w dniu 31 XII

ENTITIES OF THE NATIONAL ECONOMY BY LEGAL FORMS IN 2011

As of 31 XII

