

URZĄD STATYSTYCZNY W SZCZECINIE
STATISTICAL OFFICE IN SZCZECIN

WOJEWÓDZTWO
ZACHODNIOPOMORSKIE

PODREGIONY
POWIATY
GMINY

2005

SUBREGIONS
POWIATS
GMINAS

ZACHODNIOPOMORSKIE
VOIVODSHIP

GRUDZIEŃ 2005

ZESPÓŁ REDAKCYJNY
URZĘDU STATYSTYCZNEGO
W SZCZECINIE

*EDITORIAL BOARD
OF STATISTICAL OFFICE
IN SZCZECIN*

PRZEWODNICZĄCY *PRESIDENT*

Anna Pazdan

REDAKTOR GŁÓWNY *EDITOR -IN - CHIEF*

Renata Wronkowska

CZŁONKOWIE *MEMBERS*

Mirosława Brzezińska, Małgorzata Radlińska, Bernadeta Wasilewska, Maria Witek

SEKRETARZ *SECRETARY*

Ewa Kacperczyk

REDAKCJA I SKŁAD
KOMPUTEROWY — WYDZIAŁ ANALIZ
URZĘDU STATYSTYCZNEGO
W SZCZECINIE

*EDITED AND SETTING —
— ANALYSIS DIVISION
OF STATISTICAL OFFICE
IN SZCZECIN*

PROJEKT OKŁADKI *COVER DESIGN*

Lidia Motrenko-Makuch

DRUK OKŁADKI I WYKRESÓW *PRINTING OF COVER AND GRAPHS*

Zakład Wydawnictw Statystycznych w Warszawie

**PROSIMY O PODANIE ŹRÓDŁA
PRZY PUBLIKOWANIU DANYCH US**

***WHEN PUBLISHING SO DATA
PLEASE INDICATE SOURCE***

ISSN 1733 – 103x

Druk: Urząd Statystyczny - Wydział Poligrafii,
10-959 Olsztyn, ul. Kościuszki 78/82
Nakład - 200 egz. Cena 25,00 zł

*Printing: Statistical Office in Olsztyn Printing Department,
10-959 Olsztyn, ul. Kościuszki 78/82
Edition – 200 copies. Price 25,00 zł*

PRZEDMOWA

Urząd Statystyczny w Szczecinie oddaje do rąk Państwa drugą edycję publikacji „Województwo zachodniopomorskie – podregiony, powiaty, gminy”, stanowiącą uzupełnienie „Rocznika Statystycznego Województwa Zachodniopomorskiego”.

Opracowanie zawiera dane o sytuacji społeczno-gospodarczej województwa w układzie przestrzennym, odpowiadającym trójstopniowemu podziałowi terytorialnemu.

Zakres informacji zamieszczonych w publikacji obejmuje m.in. dane o ochronie środowiska, sytuacji demograficznej, rynku pracy, edukacji, ochronie zdrowia, finansach publicznych, podmiotach gospodarki narodowej.

W celu zobrazowania Państwu zróżnicowania wewnętrznego województwa, materiał statystyczny został uzupełniony ilustracjami graficznymi w postaci wykresów.

Dziękuję wszystkim osobom i instytucjom za współpracę oraz uwagi, które przyczyniają się do wzbogacenia treści kolejnych publikacji.

Dyrektor
Urzędu Statystycznego
w Szczecinie

Anna Pazdan

Szczecin, grudzień 2005 r.

PREFACE

The Statistical Office in Szczecin is pleased to present the second edition of the „Zachodniopomorskie Voivodship – Subregions, Powiats, Gminas” publication, which completes the Statistical Yearbook of Zachodniopomorskie Voivodship.

Publication comprises data of social and economic situation of the voivodship, in a special frame corresponding with the trigradual territorial division.

The range of presented information contains data of environmental protection, demographic situation, labour market, education, health care, public finances and national economy entities.

In order to present inner differentiation of the voivodship, statistical material has been completed by the graphic illustration in the form of charts.

I would like to express my gratitude to all persons and institutions for their co-operation as well as for the notes and suggestions, which contribute to enriching the next editions

*Director
of the Statistical Office
in Szczecin*

Anna Pazdan

OBJAŚNIENIA ZNAKÓW UMOWNYCH SYMBOLS

- Kreska (—) – zjawisko nie wystąpiło.
magnitude zero.
- Zero: (0) – zjawisko istniało w wielkości mniejszej od 0,5;
magnitude not zero, but less than 0,5 of a unit;
- (0,0) – zjawisko istniało w wielkości mniejszej od 0,05.
magnitude not zero, but less than 0,05 of a unit.
- Kropka (·) – zupełny brak informacji lub brak informacji wiarygodnych.
data not available or not reliable.
- Znak x – wypełnienie pozycji jest niemożliwe lub niecelowe.
not applicable.
- Znak Δ – oznacza, że nazwy zostały skrócone w stosunku do obowiązującej klasyfikacji; ich pełne nazwy podano w uwagach ogólnych do Rocznika, ust. 14 na str. 14.
categories of applied classification are presented in abbreviated form; their full names are given in the general notes to the Yearbook, item 14 on page 14.
- „W tym” – oznacza, że nie podaje się wszystkich składników sumy.
„Of which” *indicates that not all elements of the sum are given.*
- Comma (,) – used in figures represents the decimal point.
- Znak # – oznacza, że dane nie mogą być publikowane ze względu na konieczność zachowania tajemnicy statystycznej w rozumieniu ustawy o statystyce publicznej.
data may not be published due to the necessity of maintaining statistical confidentiality in accordance with the Law on Public Statistics.

WAŻNIEJSZE SKRÓTY

MAJOR ABBREVIATIONS

tys. <i>thous.</i>	= tysiąc = <i>thousand</i>	dam ³	= dekametr sześcienny <i>cubic decametre</i>
mln	= milion <i>million</i>	hm ³	= hektometr sześcienny <i>cubic hectometre</i>
zł <i>zl</i>	= złoty = <i>zloty</i>	kW * h	= kilowatogodzina <i>kilowatt * hour</i>
szt <i>pcs</i>	= sztuka = <i>piece</i>	GW * h	= gigawatogodzina <i>gigawatt * hour</i>
wol <i>vol.</i>	= wolumin = <i>volume</i>	r.	= rok
kg	= kilogram <i>kilogram</i>	cd. <i>cont.</i>	= ciąg dalszy <i>continued</i>
dt	= decytona <i>deciton</i>	dok. <i>cont.</i>	= dokończenie <i>continued</i>
t	= tona <i>tonne</i>	nr (Nr) <i>No.</i>	= numer = <i>number</i>
km	= kilometr <i>kilometre</i>	poz.	= pozycja
m ²	= metr kwadratowy <i>square metre</i>	tabl.	= tablica <i>table</i>
ha	= hektar <i>hectare</i>	ust.	= ustęp
km ²	= kilometr kwadratowy <i>square kilometre</i>	Dz. U.	= Dziennik Ustaw
l	= litr <i>litre</i>	PKP	= Polskie Koleje Państwowe
m ³	= metr sześcienny <i>cubic metre</i>		

SPIS RZECZY

Przedmowa	
Objaśnienia znaków umownych. Ważniejsze skróty.....	
Spis tablic.....	
Spis wykresów	
Uwagi ogólne	
Tablice przeglądowe	
I. Ważniejsze dane o województwie	
II. Wybrane dane o podregionach i powiatach w 2004 r.	
III. Powiaty na tle województwa w 2004 r.	

Działy

I. Stan i ochrona środowiska	
II. Radni gmin i powiatów	
III. Bezpieczeństwo publiczne	
IV. Powierzchnia i ludność.....	
V. Rynek pracy	
VI. Infrastruktura komunalna. Mieszkania	
VII. Edukacja i wychowanie	
VIII. Ochrona zdrowia i pomoc społeczna	
IX. Kultura i turystyka	
X. Rolnictwo i leśnictwo	
XI. Transport	
XII. Handel	
XIII. Finanse publiczne	
XIV. Inwestycje i środki trwałe	
XV. Podmioty gospodarki narodowej	

CONTENTS

	Str. Page
<i>Preface</i>	3—4
<i>Symbols. Major abbreviations</i>	5
<i>List of tables</i>	7
<i>List of graphs</i>	11
<i>General notes</i>	12—34
<i>Review tables</i>	
<i>Major data on voivodship</i>	35—46
<i>Selected data by subregions and powiats in 2004</i>	47—51
<i>Powiats against the background of voivodship in 2004</i>	52—54

Chapters

<i>Environmental protection</i>	55—71
<i>Councillors of gminas and powiats</i>	72—77
<i>Public safety</i>	78—79
<i>Area and population</i>	80—110
<i>Labour market</i>	111—126
<i>Municipal infrastructure. Dwellings</i>	127—154
<i>Education</i>	155—176
<i>Health care and social welfare</i>	177—180
<i>Culture and tourism</i>	181—189
<i>Agriculture and forestry</i>	190—206
<i>Transport</i>	207—207
<i>Trade</i>	208—209
<i>Public finance</i>	210—238
<i>Investments and fixed assets</i>	239—243
<i>Entities of the national economy</i>	244—269

SPIS TABLIC**LIST OF TABLES**

	Tabl. Table	Str. Page
DZIAŁ I		
STAN I OCHRONA ŚRODOWISKA		
Zużycie wody na potrzeby gospodarki narodowej i ludności w 2004 r.	1	55
Ścieki przemysłowe i komunalne oraz ludność korzystająca z oczyszczalni ścieków w 2004 r. .	2	56
Emisja i redukcja przemysłowych zanieczyszczeń powietrza w 2004 r.	3	57
Odpady wytworzone i nagromadzone oraz tereny ich składowania w 2004 r.	4	58
Ochrona przyrody i krajobrazu w 2004 r.	5	59
Wydatki inwestycyjne na ochronę środowiska i na gospodarkę wodną w 2004 r. (ceny bieżące)	6	60
Wydatki inwestycyjne na ochronę środowiska według źródeł finansowania w 2004 r. (ceny bieżące)	7	71
DZIAŁ II		
RADNI GMIN I POWIATÓW		
Radni gmin według płci, wieku i poziomu wykształcenia w 2004 r.	1(8)	72
Radni powiatów i miast na prawach powiatu według płci, wieku i poziomu wykształcenia w 2004 r.	2(9)	77
DZIAŁ III		
BEZPIECZEŃSTWO PUBLICZNE		
Przestępstwa stwierdzone w zakończonych postępowaniach przygotowawczych według wybranych rodzajów przestępstw w 2004 r.	1(10)	78
Wskaźniki wykrywalności sprawców przestępstw stwierdzonych według wybranych rodzajów przestępstw w 2004 r.	2(11)	79
DZIAŁ IV		
POWIERZCHNIA I LUDNOŚĆ		
Powierzchnia i ludność w 2004 r.	1(12)	80
Ludność według płci i wieku w 2004 r.	2(13)	87
Ludność w wieku produkcyjnym i nieprodukcyjnym w 2004 r.	3(14)	89

		Tabl. Table	Str. Page
Ruch naturalny ludności w 2004 r.	<i>Vital statistics in 2004</i>	4(15)	97
Małżeństwa, rozwody, separacje w 2004 r.	<i>Marriages, divorces, separations in 2004</i>	5(16)	105
Migracje wewnętrzne i zagraniczne ludności na pobyt stały w 2004 r.	<i>Internal and international migration of population for permanent residence in 2004</i>	6(17)	106
Migracje wewnętrzne ludności na pobyt stały w 2004 r.	<i>Internal migration of population for permanent residence in 2004</i>	7(18)	107
Prognoza ludności	<i>Population projection</i>	8(19)	109
DZIAŁ V	CHAPTER V		
RYNEK PRACY	LABOUR MARKET		
Pracujący w 2004 r.	<i>Employed persons in 2004</i>	1(20)	111
Pracujący według rodzajów działalności w 2004 r.	<i>Employed persons by kind of activities in 2004</i> ...	2(21)	119
Zatrudnienie i wynagrodzenia w 2004 r.	<i>Paid employment and wages and salaries in 2004</i>	3(22)	120
Podstawowe dane o bezrobotnych zarejestrowanych w 2004 r.	<i>Basic data on registered unemployed persons in 2004</i>	4(23)	122
Bezrobotni zarejestrowani według wieku i poziomu wykształcenia w 2004 r.	<i>Registered unemployed persons by age and educational level in 2004</i>	5(24)	123
Bezrobotni zarejestrowani według czasu pozostawania bez pracy w 2004 r.	<i>Registered unemployed persons by duration of unemployment in 2004</i>	6(25)	124
Bezrobotni zarejestrowani według stażu pracy w 2004 r.	<i>Registered unemployed persons by work seniority in 2004</i>	7(26)	125
Zatrudnieni w warunkach zagrożenia w 2004 r.	<i>Persons working in hazardous condition in 2004</i>	8(27)	126
DZIAŁ VI	CHAPTER VI		
INFRASTRUKTURA KOMUNALNA. MIESZKANIA	MUNICIPAL INFRASTRUCTURE. DWELLINGS		
Wodociągi i kanalizacja w 2004 r.	<i>Water-line and sewerage systems in 2004</i>	1(28)	127
Sieć gazowa oraz odbiorcy i zużycie gazu z sieci w gospodarstwach domowych w 2004 r.	<i>Gas-line system as well as consumers and consumption of gas from gas-line system in households in 2004</i>	2(29)	135
Odbiorcy oraz zużycie energii elektrycznej w gospodarstwach domowych w 2004 r.	<i>Consumers and consumption of electricity in households in 2004</i>	3(30)	136
Zasoby mieszkaniowe w 2004 r.	<i>Dwelling stocks in 2004</i>	4(31)	137
Mieszkania zamieszkałe stale i czasowo według stosunków własnościowych w 2004 r.	<i>Permanently and temporarily inhabited dwelling by type of ownership in 2004</i>	5(32)	145
Budynki oddane do użytkowania w 2004 r.	<i>Buildings completed in 2004</i>	6(33)	146
Mieszkania oddane do użytkowania w 2004 r.	<i>Dwellings completed in 2004</i>	7(34)	147
DZIAŁ VII	CHAPTER VII		
EDUKACJA I WYCHOWANIE	EDUCATION		
Szkoły podstawowe dla dzieci i młodzieży w roku szkolnym 2004/05	<i>Primary schools for children and youth in the 2004/05 school year</i>	1(35)	155
Gimnazja dla dzieci i młodzieży w roku szkolnym 2004/05	<i>Lower secondary schools for children and youth in the 2004/05 school year</i>	2(36)	160

	Tabl. Table	Str. Page
Szkoły zasadnicze (zawodowe) dla młodzieży w roku szkolnym 2004/05	<i>Basic vocational schools for youth in the 2004/05 school year</i>	3(37) 165
Licea ogólnokształcące dla młodzieży w roku szkolnym 2004/05	<i>General secondary schools for youth in the 2004/05 school year</i>	4(38) 166
Ponadgimnazjalne licea profilowane dla młodzieży w roku szkolnym 2004/05	<i>Specialized upper secondary schools for youth in the 2004/05 school year</i>	5(39) 168
Ponadpodstawowe średnie szkoły zawodowe oraz ponadgimnazjalne technika dla młodzieży w roku szkolnym 2004/05	<i>Vocational upper secondary (post-primary) schools and technical upper secondary schools for youth in the 2004/05 school year</i> ..	6(40) 169
Szkoły policealne w roku szkolnym 2004/05	<i>Post-secondary schools in the 2004/05 school year</i>	7(41) 170
Szkoły dla dorosłych w roku szkolnym 2004/05	<i>Schools for adults in the 2004/05 school year</i>	8(42) 171
Wychowanie przedszkolne w 2004 r.	<i>Pre-primary education in 2004</i>	9(43) 172
DZIAŁ VIII	CHAPTER VIII	
OCHRONA ZDROWIA I OPIEKA SPOŁECZNA	HEALTH CARE AND SOCIAL WELFARE	
Szpitala, ambulatoryjna opieka zdrowotna i apteki w 2004 r.	<i>General hospitals, out-patient health care and pharmacies in 2004</i>	1(44) 177
Żłobki oraz domy i zakłady pomocy społecznej w 2004 r.	<i>Nurseries and social welfare homes and facilities in 2004</i>	2(45) 178
Całodobowe placówki opiekuńczo-wychowawcze dla dzieci i młodzieży w 2004 r.	<i>Round-the-clock care and education centres for children and young people in 2004</i>	3(46) 179
DZIAŁ IX	CHAPTER IX	
KULTURA I TURYSTYKA	CULTURE AND TOURISM	
Biblioteki publiczne w 2004 r.	<i>Public libraries in 2004</i>	1(47) 181
Muzea w 2004 r.	<i>Museums in 2004</i>	2(48) 187
Kina stałe w 2004 r.	<i>Fixed cinemas in 2004</i>	3(49) 188
Turystyczne obiekty zbiorowego zakwaterowania w 2004 r.	<i>Collective tourist accommodation establishments in 2004</i>	4(50) 189
DZIAŁ X	CHAPTER X	
ROLNICTWO I LEŚNICTWO	AGRICULTURE AND FORESTRY	
Użytkowanie gruntów (według granic administracyjnych) w 2002 r.	<i>Land use (by administrative borders) in 2002</i>	1(51) 190
Ważniejsze dane o leśnictwie w 2004 r.	<i>Major data on forestry in 2004</i>	2(52) 191
Grunty nieleśne zalesione i przeznaczone do zalesienia w 2004 r.	<i>Non-forest land afforested and designated for afforestation in 2004</i>	3(53) 199
Lasy niestanowiące własności Skarbu Państwa w 2004 r.	<i>Forests non owned by the State Treasury in 2004</i>	4(54) 206
DZIAŁ XI	CHAPTER XI	
TRANSPORT	TRANSPORT	
Drogi publiczne w 2004 r.	<i>Public roads in 2004</i>	1(55) 207

		Tabl. Table	Str. Page
DZIAŁ XII	CHAPTER XII		
HANDEL	TRADE		
Sklepy w 2004 r.	<i>Shops in 2004</i>	1(56)	208
Targowiska w 2004 r.	<i>Marketplaces in 2004</i>	2(57)	209
DZIAŁ XIII	CHAPTER XIII		
FINANSE PUBLICZNE	PUBLIC FINANCE		
Dochody budżetów powiatów i miast na prawach powiatu według rodzajów w 2004 r.	<i>Revenue of powiats and cities with powiat status budgets by type in 2004</i>	1(58)	210
Dochody budżetów powiatów i miast na prawach powiatu według działów w 2004 r.	<i>Revenue of powiats and cities with powiat status budgets by division in 2004</i>	2(59)	211
Dochody budżetów gmin według rodzajów w 2004 r.	<i>Revenue of gminas budgets by type in 2004</i>	3(60)	213
Wydatki budżetów powiatów i miast na prawach powiatu według rodzajów w 2004 r.	<i>Expenditure of powiats and cities with powiat status budgets by type in 2004</i>	4(61)	219
Wydatki budżetów powiatów i miast na prawach powiatu według działów w 2004 r.	<i>Expenditure of powiats and cities with powiat status budgets by division in 2004</i>	5(62)	220
Wydatki budżetów gmin według rodzajów w 2004 r.	<i>Expenditure of gminas budgets by type in 2004</i>	6(63)	222
Wydatki budżetów gmin według działów w 2004 r.	<i>Expenditure of gminas budgets by division in 2004</i>	7(64)	228
Dochody i wydatki budżetów powiatów i miast na prawach powiatu na 1 mieszkańca w 2004 r.	<i>Revenue and expenditure of powiats and cities with powiat status budgets per capita in 2004</i>	8(65)	233
Dochody i wydatki budżetów gmin na 1 mieszkańca w 2004 r.	<i>Revenue and expenditure of gminas budgets per capita in 2004</i>	9(66)	234
DZIAŁ XIV	CHAPTER XIV		
INWESTYCJE I ŚRODKI TRWAŁE	INVESTMENTS AND FIXED ASSETS		
Nakłady inwestycyjne w przedsiębiorstwach według wybranych sekcji w 2004 r. (ceny bieżące)	<i>Investment outlays in enterprises by selected sections in 2004 (current prices)</i>	1(67)	239
Nakłady inwestycyjne w państwowych i samorządowych jednostkach i zakładach budżetowych według wybranych sekcji w 2004 r. (ceny bieżące)	<i>Investment outlays in budgetary state and local self-government units and entities by selected sections in 2004 (current prices)</i>	2(68)	241
Wartość brutto środków trwałych w przedsiębiorstwach według wybranych sekcji w 2004 r. (bieżące ceny ewidencyjne)	<i>Gross value of fixed assets in enterprises by selected sections in 2004 (current book-keeping prices)</i>	3(69)	242
DZIAŁ XV	CHAPTER XV		
PODMIOTY GOSPODARKI NARODOWEJ	ENTITIES OF THE NATIONAL ECONOMY		
Podmioty gospodarki narodowej zarejestrowane w rejestrze REGON w 2004 r.	<i>Entities of the national economy recorded in the REGON register in 2004</i>	1(70)	244
Podmioty gospodarki narodowej zarejestrowane w rejestrze REGON według wybranych sekcji w 2004 r.	<i>Entities of the national economy recorded in the REGON register by selected sections in 2004</i>	2(71)	253
Spółki handlowe według form prawnych w 2004 r.	<i>Commercial companies by legal status in 2004</i> ...	3(72)	261
Osoby fizyczne prowadzące działalność gospodarczą według wybranych sekcji w 2004 r.	<i>Natural persons conducting economic activity by selected sections in 2004</i>	4(73)	262

SPIS WYKRESÓW

LIST OF GRAPHS

		Strona Page
Podział administracyjny województwa zachodniopomorskiego	<i>Administrative division of zachodniopomorskie voivodship</i>	54
Powierzchnia o szczególnych walorach przyrodniczych prawnie chroniona w 2004 r.	<i>Legally protected areas possessing unique environmental value in 2004.</i>	55
Ludność na 1 km ² w 2004 r.	<i>Population per 1 km² in 2004.</i>	96
Przyrost naturalny ludności w 2004 r.	<i>Natural increase of population in 2004.</i>	97
Stopa bezrobocia rejestrowanego w 2004 r.	<i>Registered unemployment rate in 2004.</i>	126
Mieszkania oddane do użytkowania w 2004 r.	<i>Dwellings completed in 2004.</i>	127
Dzieci w przedszkolach na 100 miejsc w 2004 r. ...	<i>Children attending nursery schools per 100 places in 2004.</i>	176
Liczba ludności na ambulatoryjny zakład opieki zdrowotnej w 2004 r.	<i>Population per out-patient health care institution in 2004.</i>	177
Lesistość w 2004 r.	<i>Forest cover in 2004.</i>	206
Nakłady inwestycyjne w przedsiębiorstwach na 1 mieszkańca w 2004 r.	<i>Investment outlays in enterprises per capita in 2004.</i>	207
Dochody budżetów gmin na 1 mieszkańca w 2004 r.	<i>Revenue of gminas budgets per capita in 2004.</i>	242
Podmioty gospodarki narodowej zarejestrowane w rejestrze REGON w 2004 r.	<i>Entities of the national economy recorded in the REGON register in 2004.</i>	243

UWAGI OGÓLNE

Uwagi wstępne

1. Dane zamieszczone w publikacji – jeśli nie zaznaczono inaczej – podano **w każdorazowym podziale administracyjnym kraju** oraz zgodnie z każdorazowym stanem organizacyjnym jednostek gospodarki narodowej.

W tablicach zawierających informacje w podziale no miasta, przez „miasta” rozumie się obszary położony w granicach administracyjnych tych jednostek.

2. Dane prezentowane dla podregionów i powiatów odpowiadają poziomowi 3 i 4 Nomenklatury Jednostek Terytorialnych do Celów Statystycznych (NTS), opracowanej na podstawie Nomenclature of Territorial Units for Statistics (NUTS) obowiązującej w krajach Unii Europejskiej. NTS wprowadzona została rozporządzeniem Rady Ministrów z dnia 13 VII 2000 r. (Dz. U. Nr 58, poz. 685, z późniejszymi zmianami).

Podregiony (poziom 3) grupują jednostki szczebla powiatowego.

3. Prezentowane dane – jeśli nie zaznaczono inaczej – dotyczą **całej gospodarki narodowej**, tj. wszystkich podmiotów zlokalizowanych na terenie województwa, bez względu na formy organizacyjne i formy własności.

4. Prezentowane informacje przedstawione zostały stosownie do zakresu prowadzonych badań, obejmujących podmioty klasyfikowane według kryterium **liczby pracujących** i – jeśli nie zaznaczono inaczej – obejmują podmioty o liczbie pracujących:

- do 9 osób,
- od 10 do 49 osób,
- powyżej 49 osób.

5. Dane prezentuje się:

1) w układzie **Polskiej Klasyfikacji Działalności (PKD)**, opracowanej na podstawie wydawnictwa Biura Statystycznego Wspólnot Europejskich EUROSTAT – „Nomenclature des Activités de Communauté Européenne – NACE rev. 1”. PKD wprowadzona została z dniem 1 I 1998 r. rozporządzeniem Rady Ministrów z dnia 7 X 1997 r. w sprawie Polskiej Klasyfikacji Działalności (Dz. U. Nr 128, poz. 829, z późniejszymi zmianami), w miejsce stosowanej Europejskiej Klasyfikacji Działalności (EKD).

W stosunku do obowiązującej PKD dokonano dodatkowego grupowania, ujmując pod pojęciem „**Przemysł**” sekcje: „Górnictwo”, „Przetwórstwo przemysłowe” oraz „Wytwarzanie i zaopatrywanie w energię elektryczną, gaz, wodę”.

Dane prezentowane w podziale **według rodzajów działalności** w:

- **usługach rynkowych** dotyczą sekcji: „Handel hurtowy i detaliczny; naprawa pojazdów samochodowych, motocykli oraz artykułów użytku osobistego i domowego”, „Hotele i restauracje”, „Transport, gospodarka magazynowa i łączność”, „Pośrednictwo finansowe”, „Obsługa nieruchomości, wynajem i usługi związane

GENERAL NOTES

Preliminary notes

1. *Data in the publication are presented according to **the administrative division of the country in a given period**, unless otherwise noted as well as in accordance with the respective organizational status of units of the national economy.*

*In the tables containing information **divided into urban areas**, the term **urban areas** is understood as areas located within the administrative borders of these units.*

2. *Data presented for subregions and powiats correspond to levels 3 and 4 of the Nomenclature of Territorial Units for Statistical Purposes (NTS), compiled on the basis of the Nomenclature of Territorial Units for Statistics (NUTS) obligatory in countries of the European Union. NTS was introduced by a Regulation of the Council of Ministers dated 13 VII 2000 (Journal of Laws No. 58, item 685, with later amendments).*

Subregions (level 3) group powiat-level entities.

3. *Presented data, unless otherwise indicated, concern the **entire national economy**, i.e., all units located on the voivodship territory regardless of organizational and ownership forms.*

4. *Information is presented in compliance with the scope of conducted surveys, including entities classified according to the criterion of the **number of persons employed**, and (unless otherwise indicated) include entities employing:*

- up to 9 persons,
- from 10 to 49 persons,
- more than 49 persons.

5. *Data are presented:*

1) *according to the Polish Classification of Activities (PKD) – compiled on the basis of the European Community EUROSTAT publication “Nomenclature des Activités de Communauté Européenne – NACE rev. 1”. PKD was introduced on 1 I 1998 by the decree of the Council of Ministers regarding the Polish Classification of Activities, dated 7 X 1997 (Journal of Laws No. 128, item 829, with later amendments).*

*In the Polish version of Nace an additional grouping was introduced under the item: - “**Industry**” sections: “Mining and quarrying”, “Manufacturing” and “Electricity, gas and water supply”, as an additional grouping.*

*Data presented in division by **kinds of activities** in:*

- **market services** concern the sections: “Wholesale and retail trade; repair of motor vehicles, motorcycles and personal and household goods”, “Hotels and restaurants”, “Transport, storage and communication”, “Financial intermediation”, “Real estate, renting and business activities”, “Other

z prowadzeniem działalności gospodarczej”, „Działalność usługowa komunalna, społeczna i indywidualna, pozostała” oraz „Gospodarstwa domowe zatrudniające pracowników”;

- **usługach nierynkowych** – sekcji: „Administracja publiczna i obrona narodowa; obowiązkowe ubezpieczenia społeczne i powszechne ubezpieczenia zdrowotne”, „Edukacja” oraz „Ochrona zdrowia i pomoc społeczna”;

2) według **sektorów własności**:

- **sektor publiczny** – grupujący własność państwową (Skarbu Państwa i państwowych osób prawnych), własność jednostek samorządu terytorialnego oraz „własność mieszana” z przewagą kapitału (mienia) podmiotów sektora publicznego,

- **sektor prywatny** – grupujący własność prywatną krajową (osób fizycznych i pozostałych jednostek prywatnych), własność zagraniczną (osób zagranicznych) oraz „własność mieszana” z przewagą kapitału (mienia) podmiotów sektora prywatnego.

„Własność mieszana” określona jest głównie dla spółek i wyznaczana na podstawie struktury kapitału (mienia) deklarowanego we wniosku rejestracyjnym spółki.

6. Dane według sekcji PKD oraz w podziale administracyjnym opracowano – jeśli nie zaznaczono inaczej – tzw. metodą przedsiębiorstw.

Metoda przedsiębiorstw (podmiotowa) oznacza przyjmowanie całych podmiotów gospodarki narodowej za podstawę grupowania wszystkich danych charakteryzujących ich działalność według poszczególnych poziomów klasyfikacyjnych i podziałów terytorialnych.

7. **Liczby względne (wskaźniki, odsetki)** obliczono z reguły na podstawie danych bezwzględnych wyrażonych z większą dokładnością niż podano w tablicach.

8. **Przy przeliczeniach na 1 mieszkańca (1000 ludności itp.)** danych według stanu w końcu roku przyjęto liczbę ludności według stanu w dniu 31 XII, a przy przeliczeniach danych charakteryzujących wielkość zjawiska w ciągu roku (np. ruch naturalny ludności, produkcja) – według stanu w dniu 30 VI.

9. Dane – jeśli nie zaznaczono inaczej – nie obejmują jednostek budżetowych resortu obrony narodowej i resortu spraw wewnętrznych i administracji.

10. **Wyjaśnienia metodyczne** dotyczące podstawowych pojęć i metod opracowania danych liczbowych zamieszczono w uwagach ogólnych do poszczególnych działów. Rozszerzone wyjaśnienia dotyczące poszczególnych dziedzin wystatyki znajdzie Czytelnik w publikacjach tematycznych oraz w serii „Zeszyty metodyczne i klasyfikacje”.

11. Niektóre dane liczbowe zostały podane na podstawie danych nieostatecznych i mogą ulec zmianie w następnych publikacjach Urzędu Statystycznego.

12. Ze względu na elektroniczną technikę przetwarzania danych, w niektórych przypadkach sumy składników mogą się różnić od podanych wielkości „ogółem”.

community, social and personal service activity” and “Private households with employed persons”;

- **non-market services** concern the sections: “Public administration and defence; compulsory social security”, “Education” and “Health care and social welfare”;

2) according to ownership sectors:

- **public sector** – grouping state ownership (of the State Treasury and state legal persons), local self-government entity ownership, as well as “mixed ownership” with a predominance of public sector entity capital (property),

- **private sector** – grouping private domestic ownership (of natural persons and other private entities), foreign ownership (of foreign persons) as well as “mixed ownership” with a predominance of private sector entity capital (property).

“Mixed ownership” is defined mainly for companies and determined on the basis of the capital (property) structure as declared in a company’s registration application.

6. Data according to NACE sections as well as according to administrative division are compiled using the so-called enterprise method, unless otherwise noted.

In the **enterprise (entity) method**, the entire organizational unit of entities in the national economy is the basis for grouping all data describing their activity according to individual classification levels and territorial divisions.

7. **Relative numbers (indices, percentages)** are, as a rule, calculated on the basis of absolute data expressed with higher precision than that presented in the tables.

8. **When computing per capita data (1000 population, etc.)** as of the end of a year, the number of the population was adopted as of 31 XII, whereas data describing the magnitude of a phenomenon within a year (e.g., vital statistics, production) – as of 30 VI.

9. Data do not include budget entities of the Ministry of National Defence and the Ministry of Interior and Administration, unless otherwise noted.

10. **Methodological explanations** concerning basic definitions and methods of compiling statistical data are enumerated in the general notes to individual chapters. More detailed information pertaining to particular fields of statistics can be found in subject matter publications as well as in the series “Zeszyty metodyczne i klasyfikacje” (Methodological Papers and Classifications).

11. Some data are given on the basis of preliminary data and may change in subsequent publications of the Statistical Office.

12. Due to the electronic method of data processing, in some cases component totals can differ from the amount given in the item “total”.

13. Informacje statystyczne pochodzące ze źródeł spoza Urzędu Statystycznego opatrzone odpowiednimi notami.

14. W Roczniku zastosowano skróty nazw niektórych poziomów klasyfikacyjnych; zestawienie zastosowanych skrótów i pełnych nazw podaje się poniżej:

13. *Statistical information originating from sources other than Statistical Office is indicated in the appropriate notes.*

14. *The names of some classification levels used in the Yearbook have been abbreviated; the list of abbreviations used and their full names is given below:*

skrót
abbreviation

pełna nazwa
full name

POLSKA KLASYFIKACJA DZIAŁALNOŚCI (PKD)

NOMENCLATURE DES ACTIVITÉS DE COMMUNAUTÉ EUROPÉENNE — NACE rev. 1

sekcje

sections

Handel i naprawy
Trade and repair

Handel hurtowy i detaliczny; naprawa pojazdów samochodowych, motocykli oraz artykułów użytku osobistego i domowego

Wholesale and retail trade; repair of motor vehicles, motorcycles and personal and household goods

Obsługa nieruchomości i firm

Obsługa nieruchomości, wynajem i usługi związane z prowadzeniem działalności gospodarczej

Real estate, renting and business activities

Administracja publiczna i obrona narodowa; obowiązkowe ubezpieczenia społeczne i zdrowotne

Administracja publiczna i obrona narodowa; obowiązkowe ubezpieczenia społeczne i powszechne ubezpieczenia zdrowotne

Public administration and defence; compulsory social security

Stan i ochrona środowiska

1. Dane o **ściekach** dotyczą ścieków odprowadzonych do wód (do 2002 r. do wód powierzchniowych) lub do ziemi przez:

- 1) jednostki organizacyjne wnoszące opłaty za pobór z ujęć własnych rocznie 5 dam³ i więcej wody podziemnej albo 20 dam³ i więcej wody powierzchniowej lub odprowadzających rocznie 20 dam³ i więcej ścieków,
- 2) wszystkie jednostki nadzorujące pracę sieci wodociągowej (w tym również spółdzielnie mieszkaniowe, spółki wodne, zakłady usług wodnych, zakłady pracy, itd.).

2. Jako **ścieki wymagające oczyszczania** przyjęto wody odprowadzane siecią kanałów lub rowów otwartych bezpośrednio do wód lub do ziemi, lub do sieci kanalizacyjnej z jednostek produkcyjnych (łącznie z zanieczyszczonymi wodami z odwadniania zakładów górniczych i chłodniczymi), z innych jednostek oraz z gospodarstw domowych.

Dane o **ściekach oczyszczanych** dotyczą ścieków oczyszczanych mechanicznie, chemicznie, biologicznie oraz z podwyższonym usuwaniem biogenów i odprowadzonych do wód lub do ziemi.

Environmental protection

1. *Data regarding waste water concern waste water discharged into waters (to 2002 – surface water) or into the ground by:*

- 1) *organizational entities making payments for the annual withdrawal of 5 dam³ or more of underground water, or 20 dam³ or more of surface water from their own intakes, or discharging 20 dam³ or more of waste water annually,*
- 2) *all entities responsible for the management of the water-line system (including housing co-operatives, water companies, waterworks and workplaces).*

2. *Waste water requiring treatment is understood as water discharged by means of open channel or ditch systems directly into waters or into the ground, or sewerage system of entities engaged in production (including contaminated drainage water from mines and cooling water), other entities as well as households.*

Data regarding treated waste water concern waste water treated mechanically, chemically, biologically, and with increased biogen removal, discharged into waters and into the ground.

Przez **ścieki oczyszczane mechanicznie** rozumie się ścieki poddane procesowi usuwania jedynie zanieczyszczeń nierozpuszczalnych, tj. ciał stałych i tłuszczów ulegających osadzeniu lub flotacji, przy użyciu krat, sit, piaskowników, odtłuszczaczy współpracujących z osadnikami Imhoffa.

Chemiczne oczyszczanie ścieków polega na wytrącaniu niektórych związków rozpuszczalnych względnie ich neutralizacji metodami chemicznymi, takimi jak koagulacja, sorpcja na węglu aktywnym itp.

Biologiczne oczyszczanie ścieków następuje w procesie mineralizacji przez drobnoustroje w środowisku wodnym w sposób naturalny (np. poprzez rolnicze wykorzystanie ścieków, zraszanie pól, stawy rybne) lub w urządzeniach sztucznych (złóża biologiczne, osad czynny) i polega na usuwaniu ze ścieków zanieczyszczeń organicznych oraz związków biogenych i refrakcyjnych.

Podwyższone usuwanie biogenów w ściekach następuje w oczyszczalniach ścieków o wysokoefektywnych technologiach oczyszczania (głównie biologicznych, a także chemicznych) umożliwiającą zwiększoną redukcję azotu i fosforu.

Dane o ludności korzystającej z oczyszczalni ścieków podano na podstawie badań Głównego Urzędu Statystycznego w oparciu o szacunek liczby ludności korzystającej z oczyszczalni oczyszczających ścieki z miast i wsi. W przypadku, gdy miasto obsługiwane jest przez kilka oczyszczalni o różnym sposobie oczyszczania, o zakwalifikowaniu miasta do obsługiwanego przez poszczególne rodzaje oczyszczalni ścieków decyduje przewaga ilości ścieków oczyszczanych przez dany rodzaj oczyszczalni.

3. Informacje o źródłach i wielkości **emisji przemysłowych zanieczyszczeń powietrza** oraz o **stanie wyposażenia i efektach eksploatacji urządzeń do redukcji tych zanieczyszczeń** dotyczą jednostek organizacyjnych ustalonych przez Ministra Ochrony Środowiska i Zasobów Naturalnych na podstawie określonej wysokości opłat wniesionych w 1986 r. za roczną emisję substancji zanieczyszczających powietrze według stawek określonych w rozporządzeniu Rady Ministrów z dnia 13 I 1986 r. w sprawie opłat za gospodarcze korzystanie ze środowiska i wprowadzanie w nim zmian (Dz. U. Nr 7, poz. 40 z późniejszymi zmianami).

Dane o **emisji pyłów** dotyczą: pyłów ze spalania paliw, cementowo-wapienniczych i materiałów ogniotrwałych, krzemowych, nawozów sztucznych, węglowo-grafitowych, sadzy oraz innych rodzajów zanieczyszczeń pyłowych.

Dane o **emisji gazów** dotyczą: dwutlenku siarki, tlenku węgla, tlenków azotu, węglowodorów oraz innych rodzajów zanieczyszczeń gazowych (bez dwutlenku węgla).

Dane o emisji pyłów i gazów obejmują emisję zorganizowaną oraz niezorganizowaną (wykazaną przez większość jednostek sprawozdawczych) w zasadzie określoną tylko z procesów technologicznych.

Wielkość emisji z poszczególnych źródeł i poszczególnych rodzajów zanieczyszczeń ustalona została albo na drodze pomiarów, albo na pod-

Mechanical treatment of waste water is understood as the process of removing only non-soluble pollutants, i.e., solid bodies and fats subject to settlement or floatation, through the use of greeates, filters, grit chambers, grease traps in conjunction with Imhoff tanks.

Chemical treatment of waste water consists in precipitating certain soluble compounds, or their neutralization through chemical methods, such as coagulation, sorption on active carbon, etc.

Biological treatment of waste water occurs through mineralisation processes caused by microorganisms in the natural water environment (e.g. through agricultural use of waste water, field irrigation, fish ponds) or in artificial facilities (bio-filters, activated sludge) and consists in the removal of organic pollutants or biogenous and refractive compounds from sewage.

Increased biogen removal from sewage occurs in treatment plants with highly efficient treatment technologies (mostly biological, and also chemical) allowing for an increased reduction in nitrogen and phosphorus content.

Data concerning the population using waste treatment plants is given on the basis of surveys of the Central Statistical Office based on estimates of the number of the population using waste water treatment plants treating urban and rural waste. When an urban area is served by several treatment plants with various methods of treatment, the predominate amount of waste treated by a given treatment plant determines the classification of the urban area in the appropriate type of waste treatment plant.

3. Information regarding the sources and amounts of **industrial atmospheric pollutant emissions** as well as the **equipment reducing such pollutants and the effects of its utilisation** concerns organizational entities established by the Minister of the Ministry of Environmental Protection and natural Resources on the basis of the defined amount of fees borne in 1986 for the annual emission of substances polluting the air, according to rates defined in the decree of the Council of Ministers, dated 13 I 1986, regarding payments for economic use of the environment and modifications to it (Journal of Laws No. 7, item 40 with later amendments).

Data regarding particulate emissions concern: particulates from the combustion of fuels, particulates from cement and lime, fire-resistant materials, silicates, artificial fertilisers, carbon and graphite, soot, as well as other types of particulates.

Data regarding gas emissions concern: sulphur dioxide, carbon monoxide, nitrogen oxides, hydrocarbons, as well as other types of gaseous pollutants (excluding carbon dioxide).

Data regarding particulate and gas emissions include organized and disorganized emissions (emitted by most of the surveyed entities) estimated solely on the basis of technological processes.

The emission volumes of different pollutant types from various sources were estimated through measurements or on the basis of calcula-

stawie obliczeń z bilansu surowcowo-paliwowego w oparciu o wskaźniki emisji zanieczyszczeń dla charakterystycznych procesów technologicznych.

4. Informacje o odpadach opracowane zostały na podstawie katalogu odpadów (wprowadzonego w życie 1 I 2002 r.), opartego o Listę Odpadów wprowadzoną do prawodawstwa Unii Europejskiej z dniem 1 I 2002 r.

Informacje o **ilości i rodzajach odpadów** dotyczą zakładów, które wytworzyły w ciągu roku powyżej 1 tys. t odpadów lub nagromadziły 1 mln t i więcej odpadów (z wyłączeniem odpadów komunalnych).

Odpady oznaczają każdą substancję lub przedmiot należący do jednej z kategorii określonych w załączniku nr 1 do Ustawy z dnia 27 IV 2001 r. o odpadach (Dz. U. Nr 62, poz. 628) z późniejszymi zmianami, których posiadacz pozbywa się, zamierza pozbyć się lub do ich pozbycia się jest obowiązany.

Przez **odzysk odpadów** rozumie się wszelkie działania, niestwarzające zagrożenia dla życia, zdrowia ludzi lub dla środowiska, polegające na wykorzystaniu odpadów w całości lub w części, lub prowadzące do odzyskania z odpadów substancji, materiałów lub energii i ich wykorzystania.

Unieszkodliwianie odpadów polega na podaniu ich procesom przekształcania biologicznego, fizycznego lub chemicznego w celu doprowadzenia ich do stanu, który nie stwarza zagrożenia dla życia lub zdrowia ludzi lub dla środowiska. Unieszkodliwianiem odpadów jest także składowanie odpadów.

Magazynowanie odpadów to czasowe przetrzymywanie lub gromadzenie odpadów przed ich transportem, odzyskiem lub nieszkodliwianiem.

Dane o **odpadach dotychczas składowanych (nagromadzonych)** dotyczą ilości odpadów zdeponowanych na terenach własnych zakładów w wyniku składowania w roku sprawozdawczym i w latach poprzednich.

5. Parki krajobrazowe są przestrzenią wydzielonymi obszarami o ściśle określonych granicach, poddanyymi ochronie ze względu na nieprzeciętne właściwości naturalne środowiska przyrodniczego oraz wysokie walory estetyczne i turystyczne krajobrazu. Na terenie parku obowiązują zakaz lokalizacji inwestycji, które powodują degradację środowiska.

6. Rezerwat przyrody jest obszarem, na którym zachowane są w stanie naturalnym lub mało zmienionym ekosystemy, określone gatunki roślin i zwierząt, elementy przyrody nieożywionej mające istotną wartość ze względów naukowych, przyrodniczych, kulturowych lub krajobrazowych.

7. Obszar chronionego krajobrazu jest przestrzenią wydzieloną ochronką o ściśle określonych granicach, poddaną ochronie ze względu na mało zniekształcone środowisko przyrodnicze, zachowujące zdolności równowagi biologicznej. Na obszarach chronionego krajobrazu zabronione jest fizyczne i chemiczne zanieczyszczenie środowiska.

8. Pomniki przyrody są to pojedyncze twory przyrody lub ich skupiska chronione ze względu na szczególne wartości naukowe, kulturowe, historyczno-pamiętkowe oraz swoiste cechy krajobrazu.

tions of the raw material and fuel balance, based on pollutant emission indicators for the characteristic technological processes.

4. Information regarding waste was compiled on the basis of a catalogue of waste (introduced 1 I 2002), based on List of Waste introduced into legislation of the European Union 1 I 2002.

Information regarding the quantity and types of waste concerns plants which generated over 1 thous. t of waste in the course of the year or accumulated 1 mln t of waste and more (excluding municipal waste).

Waste shall mean any substance or object in one of the categories listed in Annex I to the Act on Waste of 27 IV 2001 (Journal of Laws No. 62, item 628) which later amendments, which the holder there of discards or intends or is required to discard.

Recovery of waste shall mean any operations which do not endanger human life and health or the environment, consisting in the use of waste in whole or in part, or leading to extraction and use of substances, materials or energy.

Treatment waste shall mean the submission of waste to the processes of biological, physical or chemical treatment as a result of which the nature of waste does not pose risks to human life and health or the environment. Storing waste is also a method of rendering waste harmless.

Waste storage shall mean temporary waste storage or collection prior to its transport, recovery or disposal.

Data regarding **stored up to now (accumulated) waste** concern the quantity of waste deposited on the grounds of the plants generating it as a result depositing it during the reporting and previous years.

5. Scenic parks are areas with strictly defined boundaries, subject to protection due to the outstanding properties of their natural environment as well as the high aesthetic and tourist value of the landscape. Investment activities which result in a degradation of the natural environment are prohibited in these parks.

6. A nature reserve is an area in which defined species of flora and fauna and elements of inanimate nature, having a significant scientific, natural, cultural or scenic value, are maintained in their natural or insignificantly altered ecosystems.

7. Areas of protected landscape are areas with strictly defined boundaries, subject to protection due to the relatively unchanged natural environment and capable of maintaining a biological balance. Physical and chemical pollution of the natural environment is prohibited in these areas.

8. Nature monuments are individual natural objects, or their clusters, protected due to their scientific, cultural, historic and commemorative values as well as to their unique landscape characteristics.

9. Dane o wydatkach inwestycyjnych i efektach rzeczowych inwestycji ochrony środowiska i gospodarki wodnej prezentuje się zgodnie z Polską Klasyfikacją Statystyczną Dotyczącą Działalności i Urządzeń Związanych z Ochroną Środowiska, wprowadzoną rozporządzeniem Rady Ministrów z dnia 2 III 1999 r. (Dz. U. Nr 25, poz. 218). Klasyfikacja ta opracowana została na podstawie Międzynarodowej Standardowej Statystycznej Klasyfikacji EKG/ONZ Dotyczącej Działalności i Urządzeń Związanych z Ochroną Środowiska i Europejskiego Systemu Zbierania Informacji Ekonomicznych Dotyczących Ochrony Środowiska (SERRIE) wdrażanego przez Unię Europejską.

10. Fundusze ekologiczne (Fundusze Ochrony Środowiska i Gospodarki Wodnej oraz Fundusz Ochrony Gruntów Rolnych) są to fundusze tworzone z: **opłat za korzystanie ze środowiska** (tj. kwot pieniężnych pobieranych za emisję zanieczyszczeń powietrza, składowanie odpadów, usuwanie drzew lub krzewów oraz za pobór i korzystanie z wód i wprowadzanie ścieków do wód lub do ziemi); **kar za przekroczenia dopuszczalnych norm ekologicznych**; **spłat pożyczek udzielonych inwestorom oraz opłat za wyłączenie gruntów rolnych na cele nierolnicze**, a także **innych kwot** ustalonych przez terenowe organy administracji rządowej oraz samorządowej.

11. Podziału wydatków inwestycyjnych według podregionów i powiatów dokonano na podstawie faktycznej lokalizacji inwestycji.

Radni gmin i powiatów

1. Kadencja rad gmin, rad miejskich na prawach powiatu i rad powiatów trwa 4 lata, licząc od dnia wyborów.

2. Charakterystykę radnych w jednostkach samorządu terytorialnego oparto o wyniki sprawozdawczości za rok 2004, aktualizującej dane o radnych zawarte w obwieszczeniach terytorialnych komisji wyborczych z wyborów samorządowych w dniu 27 X 2002 r.

Bezpieczeństwo publiczne

1. Przestępstwo stwierdzone jest to zdarzenie, co do którego w zakończonym postępowaniu przygotowawczym potwierdzono, że jest przestępstwem. Przestępstwo jest to zbrodnia lub występki ścigany z oskarżenia publicznego lub z oskarżenia prywatnego objęty oskarżeniem prokuratora, a nadto każdy występki skarbowy, których charakter jako przestępstwa został potwierdzony w wyniku postępowania przygotowawczego.

Informacje o przestępstwach stwierdzonych i wskaźnikach wykrywalności sprawców przestępstw opracowano na podstawie statystyki policyjnej, uzupełnianej informacjami o śledztwach własnych prowadzonych w prokuraturach i o postępowaniach wobec nieletnich w sądach rodzinnych.

9. Data regarding investment expenditures and tangible effects of investments in environmental protection and water management are presented in accordance with the Polish Statistical Classification of Environmental Protection and Facilities, introduced on the basis of the Regulation of the Council of Ministers, dated 2 III 1999 (Journal of Laws No. 25, item 218). This classification was compiled on the basis of the ECE/UN Single European Standard Statistical Classification of Environmental Protection Activities and Facilities as well as the European System for the Collection of Economic Information on the Environment (SERRIE), implemented by the European Union.

10. Ecological funds (Environmental Protection and Water Management Funds and Agricultural Land Protection Fund) are funds created from income originating from the: **payments for use of the natural environment**, i.e.: payments collected for releasing air pollutants, land-filling waste, the removal of trees and bushes as well as for the abstraction and use of water and releasing waste water into water or the ground, **finances for transgress of acceptable ecological standards**; **repayments of loans granted for investors**; **payments for designating agricultural land for non-agricultural purposes** as well as **other payments** established by regional divisions of the state and local self-government administration.

11. The division of investment expenditures by subregions and powiats is made on the basis of the actual location of the investment.

Councillors of gminas and powiat

1. Term of gmina councils, city councils in cities with powiat status and powiat councils lasts 4 years, counting from the day of election.

2. The characteristic of councillors in local self-government entities is based on reporting results for 2002, updating information concerning councillors included in announcements of local election commissions from the 27 X 2002 elections.

Public safety

1. An ascertained crime is an event, which after the completion of preparatory proceedings was confirmed as a crime. Crime is a felony or misdemeanour prosecuted upon by public accusation or private accusation by a public prosecutor, moreover every revenue related misdemeanour the character of which was confirmed as a crime as a result of preparatory proceedings.

Information regarding ascertained crimes and rates of detectability of delinquents in ascertained crimes has been prepared on the basis of police statistics, supplemented with information on investigations conducted by the public prosecutor's offices and family on juvenile proceeding in courts.

2. Wskaźnik wykrywalności sprawców przestępstw jest to stosunek liczby przestępstw wykrytych w danym roku (łącznie z wykrytymi po podjęciu z umorzenia) do liczby przestępstw stwierdzonych w danym roku, powiększonej o liczbę przestępstw stwierdzonych w podjętych postępowaniach, a umorzonych w latach poprzednich z powodu niewykrycia sprawców.

3. Dane o przestępstwach stwierdzonych ze względu na niedostępność informacji według gmin, zestawiono według zasięgu działania komend rejonowych policji (rejonów).

Powierzchnia i ludność

1. Dane opracowano na podstawie:

1) bilansów stanu i struktury ludności **faktycznie zamieszkałej** na terenie gminy. Bilanse ludności sporządzane są dla okresów międzyspisywanych w oparciu o wyniki ostatniego spisu powszechnego, przy uwzględnieniu:

a) zmian w danym okresie spowodowanych ruchem naturalnym (urodzenia, zgony) i migracjami ludności (zameldowania i wymeldowania na pobyt stały z innych gmin i z zagranicy), a także przesunięciami adresowymi ludności z tytułu zmian administracyjnych,

b) różnicy między liczbą osób zameldowanych na pobyt czasowy ponad 2 miesiące na terenie gminy a liczbą osób czasowo nieobecnych uzyskiwanej z cyklicznie przeprowadzanych badań, która stanowi jednocześnie różnicę między liczbą osób zameldowanych na pobyt stały w gminie a liczbą osób faktycznie mieszkających na terenie gminy;

2) rejestrów Ministerstwa Spraw Wewnętrznych i Administracji – o migracjach wewnętrznych i zagranicznych na pobyt stały;

3) sprawozdawczości urzędów stanu cywilnego – o zarejestrowanych małżeństwach, urodzeniach i zgonach;

4) sprawozdawczości sądów okręgowych – o prawomocnie orzeczonych separacjach i rozwodach.

U w a g a. Poczawszy od danych za 2000 r. bilans stanu i struktury ludności oraz wszystkie współczynniki demograficzne są opracowywane przy uwzględnieniu wyników Narodowego Spisu Powszechnego Ludności i Mieszkań 2002. Dane dla lat 2000 i 2001 publikowane wcześniej z tego zakresu były zbilansowane przy przyjęciu za bazy wyjściową wyników NSP 1988 – obecnie zostały zweryfikowane.

2. Przez ludność w wieku produkcyjnym rozumie się ludność w wieku zdolności do pracy. Dla mężczyzn przyjęto wiek 18-64 lata, dla kobiet – 18-59 lat. Wśród ludności w wieku produkcyjnym wyróżnia się ludność w wieku **mobilnym**, tj. w wieku 18-44 lata i **niemobilnym**, tj. mężczyźni – 45-64 lata, kobiety – 45-59 lat. Przez ludność w wieku **nieprodukcyjnym** rozumie się ludność w wieku **przedprodukcyjnym**, tj. do 17 lat oraz w wieku **poprodukcyjnym**, tj. mężczyźni – 65 lat i więcej, kobiety – 60 lat i więcej.

2. The rate of detectability of delinquents is the relation of the number of detected crimes, in a given year (including those detected after resumption) following discontinuance to the total number of crimes ascertained in a given year, plus the number of crimes recorded in commenced proceeding and discontinued in previous years due to undetected delinquents.

3. Data regarding ascertained crimes because of lack of information by gminas are presented by activity of police headquarters.

Area and population

1. Data were compiled on the basis of:

1) the balances of the size and structure of the population (**actually living** in a gmina). Population balances are compiled for periods between censuses on the basis of the last census, taking into account:

a) changes in a given period connected with vital statistics (births, deaths) and migration of the population (registering and cancelling registration for permanent residence from other gminas and from abroad) as well as address changes of the population due to changes in the administrative division,

b) difference between the number of people registered for temporary stay for a period of more than 2 months in a gmina and the number of people temporary absent there being gathered on the basis of surveys conducted periodically, which simultaneously makes the difference between the number of people registered for permanent residence in a gmina and the number of people actually living in the gmina;

2) the registers of the Ministry of the Interior and Administration on internal and international migration of population for permanent residence;

3) documentation of Civil Status Offices regarding registered marriages, births and deaths;

4) documentation of regional courts – regarding legally valid decisions in actions for separations and divorce.

N o t e. Since 2000 the data regarding the population and its structure as well as demographic indices are compiled on the basis of the Population and Housing Census 2002. The data for 2000 and 2001 regarding this subject, previously published – had been compiled on basis of Population Census 1988, have been recently verified.

2. The working age population refers to males aged 18-64, and females aged 18-59. In this category the age groups of **mobility** (i.e. 18-44) and **non-mobility** (i.e. 45-64 for males and 45-59 for females) are distinguished. **The nonworking age population** is defined as the **preworking age population**, i.e., up to the age of 17 and the **post-working age population**, i.e., 65 and more for males and 60 and more for females.

3. Dane o **ruchu naturalnym ludności** w podziale terytorialnym opracowano: małżeństwa – według miejsca zameldowania na pobyt stały męża przed ślubem, a jeśli mąż mieszkał na stałe za granicą – według miejsca zameldowania żony w Polsce przed zawarciem związku małżeńskiego; separacje – wg miejsca zamieszkania osoby wnoszącej powództwo, (gdy osoba wnosząca powództwo mieszka za granicą, przyjmuje się miejsce zamieszkania współmałżonka; w przypadku zgodnego wniosku stron przyjmuje się miejsce zamieszkania męża); rozwody – według miejsca zamieszkania osoby wnoszącej powództwo; urodzenia – według miejsca zameldowania na pobyt stały matki noworodka; zgony – według miejsca zameldowania na pobyt stały osoby zmarłej.

Przyrost naturalny ludności stanowi różnicę między liczbą urodzeń żywych i zgonów w danym okresie.

4. Przez **niemowlęta** rozumie się dzieci w wieku poniżej 1 roku.

Dane o urodzeniach i zgonach (w tym zgonach niemowląt) prezentowane są zgodnie z kryteriami definicji urodzenia i zgonu noworodka rekomendowanej przez Światową Organizację Zdrowia.

5. **Przeciętne dalsze trwanie życia** wyraża średnią liczbę lat, jaką ma jeszcze do przeżycia osoba w wieku x lat, przy założeniu stałego poziomu umieralności z okresu, dla którego opracowano tablice trwania życia.

6. Dane o **migracjach** ludności opracowano na podstawie informacji ewidencyjnych gmin o zameldowaniach na pobyt stały. Informacje te nie uwzględniają zmian adresu w obrębie tej samej gminy (miasta), z wyjątkiem gmin miejsko-wiejskich, dla których został zachowany podział na tereny miejskie i wiejskie.

Napływ ludności obejmuje zameldowania na pobyt stały, odpływ – wymeldowania ze stałego miejsca zamieszkania.

Rynek pracy. Wynagrodzenia.

Rynek pracy

1. Dane o **pracujących** dotyczą osób wykonujących pracę przynoszącą im zarobek lub dochód. Nie ujęto pracujących w jednostkach budżetowych resortów spraw wewnętrznych i obrony narodowej oraz duchowieństwa wszystkich wyznań, fundacji, stowarzyszeń i innych organizacji.

Do pracujących według faktycznego miejsca pracy zalicza się:

- 1) osoby zatrudnione na podstawie stosunku pracy (umowa o pracę, powołanie, mianowanie lub wybór);
- 2) pracodawców i pracujących na własny rachunek, a mianowicie:
 - a) właścicieli, współwłaścicieli i dzierżawców gospodarstw indywidualnych w rolnictwie (łącznie z pomagającymi członkami ich rodzin), tj. pracujących w gospodarstwach indywidualnych

3. *Data regarding the **vital statistics** according to territorial division were compiled as follows: marriages – by the husband's place of permanent residence before contracting of a marriage or by the wife's place of residence in Poland if her husband stayed permanently abroad before contracting of a marriage; separations – according to the plaintiff's place of residence (in case when person filing petition residing abroad, place of residence of a spouse has been taken; in cases unanimous petition of both of persons – residence of husband is used); divorces – according to the plaintiff's place of residence; births – according to the mother's place of permanent residence; deaths – according to the place of permanent residence of the deceased.*

***Natural increase of the population** accounts for the difference between the number of live births and deaths in a given period.*

*4. **Infant** is a child under the age of 1.*

Data by births and deaths (including infant deaths) are presented according to criteria of the definition of infant births and deaths recommended by the World Health Organization (WHO).

*5. **Life expectancy** is expressed by the average number of years that a person at the exact age x still has to live on, assuming a fixed mortality level from the period for which life expectancy tables were compiled.*

*6. Data regarding **migration** of the population were compiled on the basis of gmina documentation regarding the registration for permanent residence. This information does not include changes of address within the same gmina (town), with the exception of urban-rural gminas for which the division into urban and rural areas has been kept.*

The inflow of the population includes registration of arrival for permanent residence, outflow – registration of departure from permanent residence.

Labour market. Wages and salaries.

Labour market

1. *Data regarding **employment** concern persons performing work providing earnings or income. Data do not include persons employed in budgetary entities of the Ministry of the Interior and the Ministry of the National Defence as well as clergy, foundations, associations and other organizations.*

Employed persons by actually workplace are:

- 1) *employees hired on the basis of employment contracts (labour contract, call-up, appointment or election);*
- 2) *employers and own-account workers, i.e.:*
 - a) *owners, co-owners and leaseholders of private farms in agriculture (including contributing family workers), i.e., working on private*

(o powierzchni użytków rolnych do 1 ha i powyżej 1 ha) oraz indywidualnych właścicieli zwierząt gospodarskich nieposiadających użytków rolnych; patrz ust. 4 na str. 20,

b) właścicieli i współwłaścicieli (łącznie z pomagającymi członkami ich rodzin; z wyłączeniem wspólników spółek, którzy nie pracują w spółce), podmiotów prowadzących działalność gospodarczą poza gospodarstwami indywidualnymi w rolnictwie,

c) inne osoby pracujące na własny rachunek, np. osoby wykonujące wolne zawody;

3) osoby wykonujące pracę nakładczą;

4) agentów (łącznie z pomagającymi członkami ich rodzin oraz osobami zatrudnionymi przez agentów);

5) członków spółdzielni produkcji rolniczej (rolniczych spółdzielni produkcyjnych, innych spółdzielni zajmujących się produkcją rolą i spółdzielni kółek rolniczych).

2. Pełnozatrudnieni są to osoby zatrudnione w pełnym wymiarze czasu pracy obowiązującym w danym zakładzie pracy lub na danym stanowisku pracy, w tym również osoby, które zgodnie z obowiązującymi przepisami pracują w skróconym czasie pracy, np. z tytułu warunków szkodliwych dla zdrowia lub przedłużonym czasie pracy, np. dozorczy mienia.

Niepełnozatrudnieni są to osoby, które zgodnie z umową o pracę pracują stale w niepełnym wymiarze czasu pracy. Niepełnozatrudnieni w głównym miejscu pracy są to osoby, które oświadczyły w zakładzie pracy, że dany zakład jest ich głównym miejscem pracy.

Dane dotyczące **pracujących według stanu** podano bez przeliczenia niepełnozatrudnionych na pełnozatrudnionych, przy przyjęciu zasady jednorazowego ujmowania tych osób **w głównym miejscu pracy**.

3. Dane dotyczące przeciętnego zatrudnienia ujmują wyłącznie zatrudnionych na podstawie stosunku pracy. Informacje dotyczą pracowników pełnozatrudnionych oraz niepełnozatrudnionych w przeliczeniu na pełnozatrudnionych.

4. Dane dotyczące pracujących w gospodarstwach indywidualnych w rolnictwie według stanu podano na podstawie wyników Narodowego Spisu Powszechnego Ludności i Mieszkań przeprowadzonego w 2002 r. – według stanu w dniu 20 V.

5. Dane o liczbie bezrobotnych zarejestrowanych, zgodnie z ustawą z dnia 20 IV 2004 r. o promocji zatrudnienia i instytucjach rynku pracy obowiązującą od 1 VI 2004 r. (Dz. U. Nr 99, poz. 1001), obejmują osoby niezatrudnione i niewykonujące innej pracy zarobkowej, zdolne i gotowe do podjęcia zatrudnienia w pełnym wymiarze czasu pracy (bądź, jeśli są to osoby niepełnosprawne – zdolne i gotowe do podjęcia zatrudnienia, co najmniej w połowie tego wymiaru czasu pracy), nieuczące się w szkole, z wyjątkiem szkół dla dorosłych lub szkół wyższych w systemie wieczorowym albo zaocznym, zarejestrowane we właściwym dla miejsca zameldowania (stałego lub czasowego)

farms (with area up to 1 ha and more than 1 ha of agricultural land) as well as individual owners of livestock who do not possess agricultural land; see item 4 on page 20,

b) owners and co-owners (including contributing family workers; excluding partners in companies who do not work in them), units conducting economic activity excluding private farms in agriculture,

c) other self-employed persons, e.g. self-employed professionals;

3) persons engaged in outwork;

4) agent (including contributing family workers and persons employed by agents);

5) members of agricultural production co-operatives, (agricultural producers' co-operatives, other co-operatives engaged in agricultural production and agricultural farms' co-operatives).

2. Full-time paid employees are persons employed on a full-time basis, as defined by a given day company or for a given position, as well as persons who, in accordance with regulations, work a shortened work-time period, e.g. due to hazardous conditions, or a longer work-time period, e.g. property caretaker.

Part-time paid employees are persons who, in accordance with labour contracts, regularly work on a part-time basis. The main workplace of part-time employees is established by a declaration defining which workplace is the main workplace.

Data concerning **employment on a given day** are presented without converting part-time paid employees into full-time paid employees, each person being listed once according to the **main job**.

3. Data concerning average paid employment include exclusively employees hired on the basis of an employment contract. Information concerns full- and part-time paid employees in terms of full-time paid employees.

4. Data concerning persons employed on private farms in agriculture on a given day were given on the basis of the results of the Population and Housing Census, conducted in 2002 – as of 20 V.

5. Data regarding registered unemployed persons in accordance with the Law dated 20 IV 2004 on Promotion of Employment and Labour Market Institutions, in force since 1 VI 2004 (Journal of Laws No. 99, item 1001) include persons who are not employed and not performing any income-generating work, able and ready to take full-time employment (or in case of disabled persons – are able and ready to take employment at least half the full work-time required within a given occupation or service), are not attending any full-time school with the exception of schools for adults or tertiary schools in the evening or weekend education system, and registered in the powiat labour

powiatowym urzędzie pracy oraz poszukujące zatrudnienia lub innej pracy zarobkowej, jeżeli m.in.:

- ukończyli 18 lat,
- nie ukończyli: kobiety – 60 lat, mężczyźni – 65 lat,
- nie nabyły prawa do emerytury lub renty z tytułu niezdolności do pracy, renty szkoleniowej, renty socjalnej, nie pobierają świadczenia lub zasiłku przedemerytalnego, świadczenia rehabilitacyjnego, zasiłku chorobowego lub macierzyńskiego,
- nie są właścicielami lub posiadaczami (samodzielnymi lub zależnymi) nieruchomości rolnej o powierzchni użytków rolnych powyżej 2 ha przeliczeniowych, nie podlegają ubezpieczeniu emerytalnemu i rentowemu z tytułu stałej pracy jako współmałżonek lub domownik w gospodarstwie rolnym o powierzchni użytków rolnych przekraczającej 2 ha przeliczeniowe,
- nie podjęły pozarolniczej działalności lub nie podlegają – na podstawie odrębnych przepisów – obowiązkowi ubezpieczenia społecznego, z wyjątkiem ubezpieczenia społecznego rolników,
- nie uzyskują miesięcznie przychodu w wysokości przekraczającej połowę minimalnego wynagrodzenia za pracę, z wyłączeniem przychodów od środków pieniężnych zgromadzonych na rachunkach bankowych.

Od 1997 r. za bezrobotnego nie uważa się osoby odbywającej szkolenie oraz staż u pracodawcy.

Do 31 V 2004 r. obowiązywała ustawa z 14 XII 1994 r. o zatrudnieniu i przeciwdziałaniu bezrobociu (jednolity tekst Dz. U. 2003 Nr 58, poz. 514, z późniejszymi zmianami).

Za **długotrwale bezrobotne** uważa się osoby pozostające bez pracy dłużej niż 1 rok.

6. Stopę bezrobocia rejestrowanego obliczono jako stosunek liczby bezrobotnych zarejestrowanych do liczby cywilnej ludności aktywnej zawodowo, tj. bez osób odbywających czynną służbę wojskową oraz pracowników jednostek budżetowych prowadzących działalność w zakresie obrony narodowej i bezpieczeństwa publicznego.

Stopę bezrobocia podaje się z uwzględnieniem pracujących w gospodarstwach indywidualnych w rolnictwie wyszacowanych na podstawie wyników Narodowego Spisu Powszechnego Ludności i Mieszkań 2002 oraz Powszechnego Spisu Rolnego 2002.

7. Informacje o zatrudnionych w warunkach zagrożenia czynnikami szkodliwymi dla zdrowia opracowano na podstawie sprawozdawczości; dane:

1) obejmują zatrudnionych w podmiotach zaliczanych do sekcji: rolnictwo, łowiectwo i leśnictwo (bez gospodarstw indywidualnych w rolnictwie oraz gospodarki łowieckiej), rybołówstwo i rybactwo (bez rybołówstwa w wodach morskich), górnictwo i ko-

office corresponding to the person's permanent or temporary place of residence, and seeking employment or any other income-generating work if they, among others:

- are aged 18 or more,
- are aged less than 60 (women), less than 65 (men),
- did not acquire the right to retirement pay or pension resulting from an inability to work, pension due to training, disability welfare pension, are not receiving: a pre-retirement benefit or allowance, a rehabilitation benefit, a sick or maternity benefit,
- are not owners or holders (sole or dependent) of agricultural real estate with an area of agricultural land exceeding 2 convertible ha; are not subject to retirement and pension insurance from full-time work due to being a spouse or a member of an agricultural household with an area of agricultural land exceeding 2 convertible ha,
- did not undertake non-agricultural activity or are not subject, on the basis of separate regulations, to compulsory social security or a retirement provision, excluding social insurance of farmers,
- do not receive monthly income of the amount exceeding half of minimal remuneration for work; excluding income generated from money gathered on bank accounts.

Since 1997, a person undergoing training as well as an internship with the employer is not considered unemployed.

Until 31 V 2004 the obligatory was the Law dated 14 XII 1994 on Employment and Combating Unemployment (uniform text Journal of Laws 2003 No. 58, item 514, with later amendments).

Long-term unemployed persons are persons unemployed for longer than 1 year.

6. The registered unemployment rate is calculated as the relation of the number of registered unemployed persons to the economically active civilian population, i.e., excluding persons in active military service as well as employees of budgetary entities conducting activity within the scope of national defence and public safety.

The unemployment rate is given considering persons employed on private farms in agriculture estimated on the basis of the results of the results of the Population and Housing Census 2002 as well as Agricultural Census 2002.

7. Information regarding persons working in hazardous conditions i.e. with substances hazardous to health is compiled on the basis of reports. Data concern persons:

1) employed by entities included in the sections: agriculture, hunting and forestry (excluding private farms in agriculture and hunting), fishing (excluding sea-fishing), mining and quarrying,

palnictwo, przetwórstwo przemysłowe, wytwarzanie i zaopatrywanie w energię elektryczną, gaz, wodę, budownictwo, handel i naprawy, transport, gospodarka magazynowa i łączność, obsługa nieruchomości i firm; nauka (w zakresie informatyki i działalności pokrewnej oraz prowadzenia prac badawczo-rozwojowych w dziedzinie nauk przyrodniczych i technicznych), edukacja (w zakresie szkolnictwa wyższego), ochrona zdrowia i pomoc społeczna (bez opieki wychowawczej i społecznej), pozostała działalność usługowa komunalna, społeczna i indywidualna (w zakresie odprowadzania ścieków, wywozu odpadów, usług sanitarnych i pokrewnych);

- 2) dotyczą osób narażonych na działanie czynników związanych: ze środowiskiem pracy (substancje chemiczne, przemysłowe pyły zwiłkniające, hałas, wibracja, gorący lub zimny mikroklimat itp.), z uciążliwością pracy (wymuszona pozycja ciała, nadmierne obciążenie fizyczne itp.) oraz z czynnikami mechanicznymi związanymi z maszynami szczególnie niebezpiecznymi.

Wynagrodzenia

8. Przeciętne miesięczne wynagrodzenia (nominalne) przypadające na 1 zatrudnionego obliczono przyjmując:

- wynagrodzenia osobowe, bez wynagrodzeń osób wykonujących pracę nakładczą oraz uczniów, a także osób zatrudnionych za granicą,
- wypłaty z tytułu udziału w zysku i w nadwyżce bilansowej w spółdzielniach,
- dodatkowe wynagrodzenia roczne dla pracowników jednostek sfery budżetowej,
- honoraria wypłacone niektórym grupom pracowników za prace wynikające z umowy o pracę, np. dziennikarzom, realizatorom filmów, programów radiowych i telewizyjnych.

9. Dane o przeciętnych miesięcznych wynagrodzeniach brutto przypadających na 1 zatrudnionego obejmują zaliczki na poczet podatku dochodowego od osób fizycznych (wprowadzonego od 1 I 1992 r.) oraz obowiązkowe składki na ubezpieczenia społeczne (emerytalne, rentowe i chorobowe) płacone przez ubezpieczonego pracownika, wprowadzone z dniem 1 I 1999 r. zgodnie z ustawą z dnia 13 X 1998 r. o systemie ubezpieczeń społecznych (Dz. U. Nr 137, poz. 887, z późniejszymi zmianami).

Infrastruktura komunalna. Mieszkania

Infrastruktura komunalna

1. Dane o **urządzeniach komunalnych** dotyczą urządzeń czynnych i prezentowane są według lokalizacji obiektów.

2. Informacje o sieci wodociągowej, kanalizacyjnej i gazowej obejmują sieć obsługującą gospodarstwa domowe i innych użytkowników.

Informacje o **długości sieci wodociągowej**

manufacturing, electricity, gas and water supply, construction, trade and repair, transport, storage and communication, real estate, renting and business activities (in regard to computer and related activities and research and experimental development on natural sciences and engineering), education (in regard to higher education), health and social work (excluding social work activities), other community, social and personal service activities (in the scope of sewage and refuse disposal, sanitation and similar activities);

- 2) *exposed to factors connected with the work environment (chemical substances, fibrosis-inducing industrial dusts, noise, vibrations, hot or cold micro-climates, etc.), strenuous work conditions (forced body positioning, excessive physical exertion, etc.) as well as mechanical factors connected with particularly dangerous machinery.*

Wages and salaries

8. The average monthly (nominal) wages and salaries per paid employee were calculated assuming:

- *personal wages and salaries, excluding wages and salaries of persons engaged in outwork as well as apprentices and persons employed abroad,*
- *payments from profit and balance surplus in co-operatives,*
- *annual extra wages and salaries for employees of budgetary sphere entities,*
- *fees paid to selected groups of employees for performing work in accordance with a labour contract, e.g., to journalists, film producers, radio and television program producers.*

9. *Data regarding the average monthly gross wages and salaries per paid employee include the deduction from pay for personal income taxes (introduced on 1 I 1992) and contributions to compulsory social security (retirement, pension and illness) paid by insured employee, introduced on 1 I 1999, in accordance with the Law on the Social Security System, dated 13 X 1998 (Journal of Laws No. 137, item 887, with later amendments).*

Municipal infrastructure. Dwellings

Municipal infrastructure

1. *Data regarding municipal installations concern operative installations; data is presented by location of constructions.*

2. *Information regarding the length of the water-line, the sewerage systems and gas-line system includes systems servicing households and others.*

Information regarding the length of the water-

i gazowej dotyczą przewodów bez połączeń prowadzących do budynków mieszkalnych i innych obiektów. W przypadku sieci wodociągowej informacje ograniczają się do sieci rozdzielczej, a w przypadku sieci gazowej uwzględniają dane o sieci przesyłowej magistralnej i rozdzielczej.

Dane o **długości sieci kanalizacyjnej**, oprócz przewodów ulicznych uwzględniają kolektory, tj. przewody odbierające ścieki z sieci ulicznej; nie uwzględniają natomiast kanałów przeznaczonych wyłącznie do odprowadzania wód opadowych.

Przez **połączenia wodociągowe, kanalizacyjne i gazowe** prowadzące do budynków mieszkalnych (łącznie z budynkami zbiorowego zamieszkania, jak np.: hotele pracownicze, domy studenckie i internaty, domy opieki społecznej) rozumie się odgałęzienia łączące poszczególne budynki z siecią rozdzielczą lub w przypadku kanalizacji – z siecią ogólnospławną.

3. Dane o zużyciu gazu odnoszą się do wszystkich gospodarstw domowych.

4. Dane o liczbie odbiorców i zużyciu energii elektrycznej dotyczą gospodarstw domowych; nie obejmują gospodarstw domowych, których głównym źródłem utrzymania jest dochód z użytkowanego gospodarstwa indywidualnego w rolnictwie.

Dane o **zużyciu energii elektrycznej i gazu z sieci** w gospodarstwach domowych (w tym również zużycie w gospodarstwach domowych prowadzących drobną działalność usługową) ustalono w oparciu o zaliczkowy system opłat.

Mieszkania

1. Informacje o **zasobach mieszkaniowych i mieszkaniach oddanych do użytku** dotyczą mieszkań, a także izb i powierzchni użytkowej w tych mieszkaniach, znajdujących się w budynkach mieszkalnych i niemieszkalnych. Nie obejmują one lokali zbiorowego zamieszkania (np. hotele pracownicze, domów studenckich, internatów, domów opieki społecznej i in.) i pomieszczeń nieprzeznaczonych na cele mieszkalne, a z różnych względów zamieszkałych (np. pomieszczenia inwentarskie, barakowozy, statki, wagony i in.).

Mieszkanie jest to lokal składający się z kilku lub jednej izby, łącznie z pomieszczeniami pomocniczymi, wybudowany lub przebudowany dla celów mieszkalnych dla jednej rodziny, konstrukcyjnie wydzielony (trwałymi ścianami) w obrębie budynku, do którego to lokalu prowadzi niezależne wejście z klatki schodowej, ogólnego korytarza, wspólnej sieni bądź bezpośrednio z ulicy, podwórza lub ogrodu.

Izba jest to pomieszczenie w mieszkaniu oddzielone od innych pomieszczeń stałymi ścianami, o powierzchni co najmniej 4 m², z bezpośrednim oświetleniem dziennym, tj. oknem lub oszklonymi drzwiami w ścianie zewnętrznej budynku. Za izbę uważa się zarówno pokój, jak i kuchnię – jeżeli odpowiada warunkom określonym w definicji.

Dane o liczbie izb w mieszkaniu uwzględniają także izby użytkowane stale i wyłącznie do prowadzenia działalności gospodarczej, jeżeli izby te

line and gas-line network concerns conduits excluding connections leading to residential buildings and other constructions. In case of water-line network information limit to the distribution network and in case of gas-line network includes data on the transmission (main) and the distribution network.

Data regarding the **length of the sewerage network**, apart from street conduits, include collectors, i.e., conduits receiving sewerage from the street network; while they do not include sewers designed exclusively for draining run-off.

Water-line, sewerage and gas-line connections leading to residential buildings (including buildings with multiple residents, e.g.: employee boarding houses, student dormitories and boarding schools, social welfare homes) are understood as branches linking individual buildings with the distribution system or, in the case of the sewerage system, with the main drainage system.

3. Data regarding the consumption of gas from gas-line, concern all the households.

4. Data regarding the number of consumers and the consumption of electricity, concern households; do not include households, in which the main source of maintenance is income from a private farm in agriculture.

Data regarding the **consumption of electricity and gas from the gas-line network** in households (including also consumption in households conducting small-scale service activity) have been estimated on the basis of the prepayment system of charges.

Dwellings

1. Information regarding **dwelling stocks and completed dwellings** concerns dwellings, as well as rooms and the usable floor space in these dwellings, located in residential and non-residential buildings. Data do not include collective accommodation facilities (e.g., employee hostels, student dormitories and boarding schools, social welfare homes and others) and spaces not designed for residential purposes, but which for various reasons are inhabited (e.g., animal accommodations, caravans, ships, wagons and others).

A dwelling is a premise comprising one or several rooms including auxiliary spaces, built or remodelled for residential purposes for a single family, structurally separated (by permanent walls) within a building, into which a separate access leads from a staircase, passage, common hall or directly from the street, courtyard or garden.

A room is a space in a dwelling separated from other spaces by permanent walls, with an area of at least 4 m², with direct day lighting, i.e., with a window or door containing a glass element in an external wall of the building. A kitchen area is treated as a room if it meets the conditions described in the definition.

Data concerning the number of rooms in a dwelling also include rooms used regularly and exclusively to conduct economic activity, if these

znajdowały się w obrębie mieszkania konstrukcyjnego i nie miały dodatkowego, oddzielnego wejścia z ulicy, podwórza lub z ogólnie dostępnej części budynku.

Powierzchnia użytkowa mieszkania jest to łączna powierzchnia pokoi, kuchni, przedpokoi, łazienek i wszystkich innych pomieszczeń wchodzących w skład mieszkania.

2. Pod względem rodzaju podmiotów władających sklasyfikowano mieszkania na stanowiące własność:

- 1) **spółdzielni mieszkaniowych** – mieszkania własnościowe lub lokatorskie, do których zaliczone zostały mieszkania stanowiące własność spółdzielni, zajmowane na podstawie stosunku najmu;
- 2) **gmin** – mieszkania stanowiące własność gminy lub powiatu (lokalnej wspólnoty samorządowej), a także mieszkania przekazane gminie, ale pozostające w dyspozycji jednostek użyteczności publicznej, takich jak: zakłady opieki zdrowotnej, ośrodki pomocy społecznej, jednostki systemu oświaty, instytucje kultury;
- 3) **zakładów pracy** (sektora publicznego i prywatnego);
- 4) **Skarbu Państwa** – mieszkania pozostające w zasobie: Agencji Własności Rolnej Skarbu Państwa, Wojskowej Agencji Mieszkaniowej, w zarządzie jednostek podległych ministerstwom: Obrony Narodowej, Spraw Wewnętrznych i Administracji, Sprawiedliwości, w zarządzie organów władzy państwowej, administracji państwowej, kontroli państwowej itp.;
- 5) **osób fizycznych** – mieszkania, do których prawo własności posiada osoba fizyczna (jedna lub więcej), przy czym osoba ta:
 - może być właścicielem całej nieruchomości (np. indywidualny dom jednorodzinny),
 - może posiadać udział w nieruchomości wspólnej, jako właściciel lokalu mieszkalnego, np. znajdującego się w budynku wielomieszkaniowym objętym wspólnotą mieszkaniową. Zaliczono tu również mieszkania w budynkach spółdzielni mieszkaniowych, dla których na mocy ustawy z dnia 15 XII 2000 r. o spółdzielniach mieszkaniowych zostało ustanowione odrębne prawo własności na rzecz osoby fizycznej (osób fizycznych) ujawnione w księdze wieczystej.

Pojęcie **wspólnoty mieszkaniowej** odnosi się do budynku wielomieszkaniowego, w którym część lub wszystkie lokale stanowią wyodrębnione własności, potwierdzone wpisem do księgi wieczystej. Wspólnotę mieszkaniową tworzy ogół właścicieli lokali (mieszkalnych i użytkowych) w danym budynku;

3. Informacje o mieszkaniach oddanych do użytkowania dotyczą mieszkań w budynkach nowo wybudowanych i rozbudowanych (w części stanowiącej rozbudowę) oraz uzyskanych w wyniku przebudowy pomieszczeń niemieszkalnych.

Podziału na mieszkania w budynkach spółdzielni mieszkaniowych, indywidualnych (tj. realizowanych przez osoby fizyczne, kościoły i związki wyznaniowe) oraz realizowanych z przeznacze-

rooms were located within a separately constructed dwelling and did not have an additional, separate access from the street, courtyard and from a common space in the building.

The usable floor space of a dwelling is the total usable floor space of the rooms, kitchen, foyers, bathrooms, and all other spaces comprising the dwelling.

2. As regards the type of ownership, dwellings were classified as owned by:

- 1) **housing co-operatives** – owner-occupied or resident's dwellings, which include dwellings owned by the co-operatives, occupied on the grounds of rental relation;
- 2) **gminas** – dwellings which are owned by a gmina or a powiat (local self-government community), and also dwellings handed over to a gmina, but remaining at the disposal of units of public use such as: health care centres, social aid centres, units of education system, institutions of culture;
- 3) **workplaces** (of public and private sector);
- 4) **State Treasury** – dwellings remaining as the stock of: State Treasury Agricultural Ownership Agency, Military Housing Agency, under the management of units subordinated to the ministries of: National Defence, Internal Affairs and Administration, Justice, under the management of state authority organs, state administration, state control etc.;
- 5) **natural persons** – dwellings, the title of ownership of which belongs to a natural person (one or more), while this person:
 - can be the owner of the whole real estate (for example an individual detached house),
 - can have a share in a shared real estate, as the owner of a dwelling for example located in a building comprising of multiple dwellings included in a housing community. Dwellings in buildings of co-operatives were also included, for which, on the grounds of the Law dated 15 XII 2000 on housing co-operatives, a separate ownership title was established for the benefit of a natural person (natural persons) found in land and mortgage register.

The notion of **housing community** refers to a building comprising of multiple dwellings, in which a part or all dwellings constitute separate properties, certified by a record in land and mortgage register. Housing co-operative constitutes of all owners of dwellings (housing and usable) in a given building;

3. Information regarding completed dwellings concerns dwellings in newly built and expanded buildings (partly comprising the expansion) as well as dwellings obtained as a result of investment adaptations, together with dwellings obtained from conversion of non-residential spaces.

The division of dwellings into buildings of housing co-operatives, private buildings (i.e., realized by natural persons, churches and religious as-

niem na sprzedaż lub wynajem dokonano na podstawie sposobu finansowania budowy lub przeznaczenia mieszkań.

Informacja o efektach **budownictwa indywidualnego** dotycząca mieszkań oddanych do użytkowania przez osoby fizyczne (prowadzące i nieprowadzące działalność gospodarczą), kościoły i związki wyznaniowe, z przeznaczeniem na użytek własny inwestora lub na sprzedaż i wynajem.

Edukacja i wychowanie

1. Z dniem 1 IX 1999 r. rozpoczęto wprowadzanie reformy ustroju szkolnego, której zasady reguluje ustawa z dnia 8 I 1999 r. – Przepisy wprowadzające reformę ustroju szkolnego (Dz. U. Nr 12, poz. 96) z późniejszymi zmianami.

W wyniku wdrażania nowego systemu edukacji:

- w roku szkolnym 1999/2000 w miejsce 8-letnich szkół podstawowych powstały 6-letnie szkoły podstawowe i 3-letnie gimnazja, w których nauka jest obowiązkowa; w związku z powyższym od roku szkolnego 2001/02 nie przeprowadza się naboru do klas pierwszych szkół ponadpodstawowych dla młodzieży, tj. zasadniczych (zawodowych) i średnich ogólnokształcących oraz zawodowych – na podbudowie programowej VIII klasy szkoły podstawowej (nie dotyczy szkół średnich zawodowych – na podbudowie programowej szkoły zasadniczej – zawodowej), natomiast nadal trwa nabór do klas pierwszych szkół ponadpodstawowych dla dorosłych,
- w roku szkolnym 2002/03 zaczął funkcjonować system szkół ponadgimnazjalnych (I klasa), obejmujący: 2-3 letnie zasadnicze szkoły zawodowe, 3-letnie licea ogólnokształcące, 3-letnie licea profilowane i 4-letnie technika.
- w roku szkolnym 2004/05 zaczęły funkcjonować 2-letnie uzupełniające licea ogólnokształcące oraz 3-letnie uzupełniające technika.

2. W związku ze stopniowym wprowadzaniem reformy ustroju szkolnego, obok **szkół ponadgimnazjalnych** (dla absolwentów gimnazjum), działają jeszcze – do czasu zakończenia cyklu kształcenia – **szkoły ponadpodstawowe** (dla absolwentów 8-letniej szkoły podstawowej) oraz ich oddziały będące w strukturze szkół ponadgimnazjalnych (część szkół ponadpodstawowych została przekształcona w szkoły ponadgimnazjalne).

3. Prezentowane w dziale dane dotyczą: wychowania przedszkolnego, szkół dla dzieci i młodzieży (podstawowych, gimnazjów, ponadpodstawowych i ponadgimnazjalnych), policealnych oraz szkół dla dorosłych (podstawowych, gimnazjalnych, ponadpodstawowych i ponadgimnazjalnych).

4. Dane obejmują szkoły i placówki prowadzone przez jednostki administracji centralnej (rządowej), jednostki samorządu terytorialnego (gminy, powiaty i województwa) oraz inne osoby prawne i fizyczne.

sociations) as well as dwellings realized for sale or rent was made on the basis of the way of construction financing or dwellings designing.

Information regarding the results of **private construction** concerns dwellings completed by natural persons (conducting or not conducting economic activity), churches and religious associations, designed for the own use of the investor or for sale and rent.

Education

1. On 1 IX 1999 the introduction of school system's reform was initiated, the rules of which were regulated by the Law of 8 I 1999 – Regulations introducing the reform of school system (Journal of Laws No. 12, item 96) with later amendments.

As a result of introduction of new educational system:

- in 1999/2000 school year instead of 8-year primary schools, 6-year primary schools and 3-year lower secondary schools were established, education in which was compulsory; due to this since 2001/02 no enrolment will have been carried out to first grades of upper secondary (post-primary) schools for youth, i.e. basic vocational schools and secondary schools general secondary and vocational schools – on the programme basis of 8-year primary school (irrelevant for secondary vocational schools - with programme basis of basic vocational schools), however enrolment to first grades of upper secondary (post-primary) schools for adults was still in progress,
- in 2002/03 school year a system of upper secondary schools (1st grade), including: 2-3-year basic vocational schools, 3-year general secondary schools, 3-year specialized secondary schools, and 4-year technical secondary schools.
- in 2004/05 school year started to function 2-year supplementary general schools and 3-year supplementary technical schools.

2. In relation to gradual introduction of school system's reform, besides **upper secondary schools** (for graduates of lower secondary schools), there are still operating – by the time of finishing the educational cycle – **upper secondary (post-primary) schools** (for graduates of 8-year primary school) and their sections, which are in the structure of upper secondary schools; a part of upper secondary (post-primary) schools was transformed into upper secondary schools.

3. Data, presented in the chapter are related to: pre-primary education, schools for children and youth i.e. primary, lower secondary, upper secondary (post-primary) schools and upper secondary schools, as well as post-secondary schools and schools for adults i.e. primary, lower secondary, upper secondary (post-primary) schools and upper secondary schools.

4. Data include schools and establishments managed by central (government) entities and local self-government entities (gminas, powiats and voivodships), as well as by other legal and natural persons.

5. Szkoły i placówki mogą być publiczne, niepubliczne o uprawnieniach szkoły publicznej i niepubliczne. Szkoła niepubliczna może uzyskać uprawnienia szkoły publicznej, jeżeli realizuje minimum programowe oraz stosuje zasady klasyfikowania i promowania uczniów ustalone przez Ministra Edukacji Narodowej i Sportu, umożliwiające uzyskanie świadectw lub dyplomów państwowych. Jednostki administracji centralnej (rządowej) i jednostki samorządu terytorialnego mogą prowadzić tylko szkoły publiczne. Szkoły podstawowe i gimnazja mogą być publiczne lub niepubliczne o uprawnieniach szkoły publicznej.

6. Szkoły dla dzieci i młodzieży obejmują:

- 1) **szkoły podstawowe** (łącznie ze specjalnymi), spośród których wyróżnia się:
 - a) szkoły sportowe i mistrzostwa sportowego (bez szkół specjalnych),
 - b) szkoły filialne (bez szkół specjalnych),
 - c) „małe szkoły” (bez szkół specjalnych), organizowane od roku szkolnego 2001/02, prowadzące klasy I-III dla uczniów, którzy mają utrudniony dostęp do szkół (głównie ze względu na znaczną odległość od miejsca zamieszkania),
 - d) szkoły artystyczne (bez szkół specjalnych), realizujące jednocześnie program szkoły podstawowej.

Dzieci w wieku 6 lat mają prawo do rocznego przygotowania w oddziałach przedszkolnych przy szkołach podstawowych i przedszkolach (łącznie ze specjalnymi);

- 2) **gimnazja** (łącznie ze specjalnymi), spośród których wyróżnia się:
 - a) szkoły sportowe i mistrzostwa sportowego (bez szkół specjalnych),
 - b) szkoły przysposabiające do pracy na podbudowie programowej VI klasy szkoły podstawowej.
- 3) **szkoły ponadpodstawowe** (łącznie ze specjalnymi), obejmujące:
 - a) szkoły zasadnicze (zawodowe),
 - b) szkoły średnie:
 - licea ogólnokształcące,
 - zawodowe: licea i technika, licea zawodowe oraz – bez szkół specjalnych – licea techniczne;
- 4) **szkoły ponadgimnazjalne** (łącznie ze specjalnymi), obejmujące:
 - a) zasadnicze szkoły zawodowe,
 - b) licea ogólnokształcące,
 - c) uzupełniające licea ogólnokształcące,
 - d) licea profilowane,
 - e) technika,
 - f) technika uzupełniająca,
 - g) szkoły artystyczne dające uprawnienia zawodowe.

7. **Szkoły policealne** – kształcące w formie dziennej, wieczorowej (do roku szkolnego 2001/02 określane jako stacjonarne) lub zaocznej – obejmują:

5. *Schools and establishments may be public, non-public with the competence of a public school, and non-public. A non-public school can obtain the competence of a public school, if it implements the programme minimum as well as applies the principles of classifying and promoting pupils and students as established by the Ministry of National Education and Sport, allowing students to obtain state certificates or diplomas. Central (government) entities and local self-government entities can only administer public schools. Primary schools and lower secondary schools can be administered either as public schools, or non-public schools with the competence of a public school.*

6. *Schools for children and youth include:*

- 1) **primary schools** (including special schools), of which:
 - a) *sports schools and athletic schools (excluding special schools),*
 - b) *branch schools (excluding special schools),*
 - c) *“small schools” (excluding special schools) organized since 2001/02 school year, comprising grades I-III for children who have limited access (primarily due to distance from place of residence),*
 - d) *art schools (excluding special schools) simultaneously conducting a primary school programme.*

At the age of 6 children have a right to receive one year pre-primary education (preparing them for school) which is carried out either in nursery schools or in pre-primary sections of primary schools (including special schools);

- 2) **lower secondary schools** (including special schools), of which:
 - a) *sports schools and athletic schools (excluding special schools),*
 - b) *job-training schools on the basis of 6th grade of primary school.*
- 3) **upper secondary (post-primary) schools** (including special schools), include:
 - a) *basic vocational schools,*
 - b) *secondary schools:*
 - *general secondary schools,*
 - *vocational schools: specialized secondary and technical schools, vocational secondary schools as well as – excluding special schools – general-technical secondary schools;*
- 4) **upper secondary schools** (including special schools), include:
 - a) *basic vocational schools,*
 - b) *general secondary schools,*
 - c) *supplementary general schools,*
 - d) *specialized secondary schools,*
 - e) *technical secondary schools,*
 - f) *supplementary technical schools,*
 - g) *art schools leading to professional certification.*

7. **Post-secondary schools** – educating in day, evening or weekend form include:

- 1) policealne szkoły zawodowe (1-, 2- lub 3-letnie), łącznie ze szkołami specjalnymi;
- 2) nauczycielskie kolegia języków obcych oraz kolegia nauczycielskie (w których absolwentom nie nadaje się tytułu licencjata), prowadzone przez wydziały edukacji wojewódzkich urzędów marszałkowskich.

8. Szkoły dla dorosłych – kształcące w formie dziennej i wieczorowej oraz zaocznej – obejmują:

- 1) szkoły podstawowe dla dorosłych;
- 2) gimnazja dla dorosłych;
- 3) szkoły ponadpodstawowe:
 - a) zasadnicze (zawodowe) dla dorosłych,
 - b) średnie:
 - licea ogólnokształcące dla dorosłych,
 - zawodowe dla dorosłych: licea i technika, licea zawodowe;
- 4) szkoły ponadgimnazjalne:
 - a) zasadnicze szkoły zawodowe dla dorosłych,
 - b) licea ogólnokształcące dla dorosłych,
 - c) uzupełniające licea ogólnokształcące dla dorosłych,
 - d) licea profilowane dla dorosłych,
 - e) technika dla dorosłych,
 - f) uzupełniające technika dla dorosłych.

9. Szkoły specjalne organizowane są dla dzieci i młodzieży ze specjalnymi potrzebami edukacyjnymi, w tym dla młodzieży niepełnosprawnej. Kształcenie może być realizowane w systemie szkolnym lub w formie indywidualnej. Kształcenie specjalne odbywa się w funkcjonujących samodzielnie szkołach specjalnych, w szkołach ogólnodostępnych (w których tworzone są oddziały specjalne lub klasy integracyjne, ogólnodostępne, terapeutyczne i wyrównawcze) oraz w specjalnych ośrodkach szkolno-wychowawczych lub w zakładach opieki zdrowotnej.

10. Uczniów i absolwentów w szkołach ponadpodstawowych dla młodzieży podaje się od roku szkolnego 2002/03 łącznie z uczniami i absolwentami oddziałów tych szkół będących w strukturze szkół ponadgimnazjalnych. Uczniów w szkołach ponadgimnazjalnych dla dorosłych podaje się łącznie z uczniami oddziałów tych szkół będących w strukturze szkół ponadpodstawowych.

11. Dane dotyczące wychowania przedszkolnego oraz szkół podano według stanu na początku roku szkolnego; dane o absolwentach – na koniec poprzedniego roku szkolnego.

12. Absolwenci eksterni występują wyłącznie w szkołach ponadpodstawowych (zasadniczych i średnich zawodowych) dla młodzieży, policealnych oraz w szkołach dla dorosłych (podstawowych, gimnazjach i ponadpodstawowych).

- 1) *post-secondary vocational schools (1-, 2- or 3-year), including special schools;*
- 2) *foreign language teacher training colleges as well as teacher training colleges (in which graduates do not receive title of licentiate) conducted by education departments of voivodship marshals' offices.*

8. Schools for adults educating in day and evening as well as weekend form include:

- 1) *primary schools for adults;*
- 2) *lower secondary schools for adults;*
- 3) *upper secondary (post-primary) schools:*
 - a) *basic vocational schools for adults,*
 - b) *secondary schools:*
 - *general secondary schools for adults,*
 - *vocational secondary schools for adults: specialized secondary and technical schools, vocational secondary schools;*
- 4) *upper secondary schools:*
 - a) *basic vocational schools for adults,*
 - b) *general secondary schools for adults,*
 - c) *supplementary general schools for adults,*
 - d) *specialized secondary schools for adults,*
 - e) *technical secondary schools for adults,*
 - f) *supplementary technical schools for adults.*

9. Special schools are organized for handicapped children and youth with special educational needs. Education may be conducted within the school system or individually. Special education occurs in special schools operating independently, in mainstream schools (in which special departments or integration, mainstream, therapeutic and compensatory classes are established) as well as in special educational centres or health care institutions.

10. Students and graduates of upper secondary (post-primary) schools for youth were given since 2002/03 school year, including students and graduates of division of these schools in the structure of upper secondary schools. Students in upper secondary schools for adults are given together with students of divisions of these schools in the structure of upper secondary (post-primary) schools.

11. Data regarding pre-primary education as well as schools, concern the beginning of the school year; data concerning graduates – the end of the previous school year.

12. Extramural graduates occur only in upper-secondary (post-primary) schools (basic vocational and secondary vocational) for youth, post-secondary schools as well as schools for adults (primary, lower secondary and upper secondary – post-primary).

Ochrona zdrowia i pomoc społeczna

1. Prezentowane w dziale dane w zakresie ochrony zdrowia obejmują informacje o działalności publicznej i niepublicznej służby zdrowia,

Health care and social welfare

1. The data presented in this chapter within the scope of health care include information concerning public and non-public activities of the **health**

z wyłączeniem **ochrony zdrowia resortu obrony narodowej, resortu spraw wewnętrznych i administracji, a także służby zdrowia w zakładach karnych.**

2. Informacja o szpitalach podano łącznie z zamiejscowymi oddziałami szpitalnymi; oznacza to, że oddziały te nie są wykazane jako odrębne zakłady.

Dane o **łóżkach w szpitalach ogólnych** obejmują również łóżka na oddziałach szpitalnych przy stacjach pogotowia ratunkowego, natomiast nie obejmują miejsc (łóżek i inkubatorów) dla noworodków oraz łóżek na oddziałach dziennego pobytu.

3. Praktyki lekarskie: indywidualne, indywidualne specjalistyczne i grupowe to forma organizacyjna działalności m.in. ambulatoryjnej opieki zdrowotnej. Istotą tej formy jest realizowanie przez prywatne podmioty świadczeń zdrowotnych dla ludności, także w ramach środków publicznych. Dane o praktykach lekarskich obejmują te podmioty, które świadczą usługi zdrowotne **wyłącznie w ramach środków publicznych.**

Dane o praktykach lekarskich wykazywane są łącznie z praktykami lekarskimi przeprowadzającymi badania profilaktyczne w zakresie służby medycyny pracy.

4. Dane o aptekach nie obejmują aptek i punktów aptecznych w stacjonarnych zakładach opieki zdrowotnej, np. w szpitalach, w sanatoriach; natomiast wykazane są łącznie z aptekami i punktami aptecznymi podległymi Polskim Kolejom Państwowym (PKP).

5. Dane o domach i zakładach pomocy społecznej dotyczą placówek stacjonarnych, dla których organami założycielskimi i podmiotami prowadzącymi są: jednostki samorządu terytorialnego, stowarzyszenia, organizacje społeczne, kościoły i związki wyznaniowe, fundacje, osoby fizyczne i prawne, pracodawcy.

6. Placówki opiekuńczo-wychowawcze dla dzieci i młodzieży prezentuje się zgodnie z rozporządzeniem Ministra Pracy i Polityki Społecznej z dnia 1 IX 2000 r. (Dz. U. Nr 80, poz. 900). Wyróżnia się placówki:

- **wsparcia dziennego** – działają w najbliższym środowisku dziecka, wspierają rodzinę w sprawowaniu jej podstawowych funkcji, zapewniają pomoc rodzinie i dzieciom mającym problemy wychowawcze, zagrożonym przestępczością, demoralizacją lub uzależnieniami. Współpracują ze szkołą, ośrodkiem pomocy społecznej i innymi instytucjami w rozwiązywaniu problemów wychowawczych,
- **interwencyjne** – zapewniają dzieciom znajdującym się w sytuacji kryzysowej doraźną, całodobową opiekę i wychowanie, kształcenie dostosowane do wieku i możliwości. Przygotowują diagnozę stanu psychofizycznego, sytuacji życiowej oraz opis wskazań do dalszej pracy z dzieckiem,

care services excluding health care services of the Ministry of National Defence, the Ministry of the Interior and Administration as well as health service in prisons.

2. Information regarding hospitals is given together with hospital branches; i.e., these branches are not listed as separate facilities.

Data regarding **beds in general hospitals** also include beds in hospital wards located near emergency stations, but do not include places (beds and incubators) for new-borns as well as places in day wards.

3. Medical practices: individual, specialized and group private practices are an organizational form of activity among others ambulatory health care service. The basis of this form of activity is the realization of health care services for the general population by private entities, as well as within the framework of public funds. Data concerning medical practices include those entities that render health care services **exclusively within the framework of public funds.**

Presented data concerning medical practices include medical practices conducted within the framework of occupational medical service.

4. Data concerning pharmacies do not include pharmacies and pharmaceutical outlets in stationary health care institutions e.g., in hospitals and sanatoria; data include pharmacies and pharmaceutical outlets of the Polskie Koleje Państwowe (PKP).

5. Data regarding social welfare homes and facilities concern facilities, established and led by local self-government entities, societies, social organisations, the Church and religious associations, foundations, legal and natural persons, employees.

6. Care and education centres for children and young people are presented in accordance with the decree of Minister of Labour and Social Policy, dated 1 IX 2000 (Journal of Laws No. 80, item 900). Differentiates centres:

- **daily assistance centres** – operate in the immediate vicinity of the child, support the family in meeting its basic obligations and assure assistance to families and children characterised as experiencing behavioural problems, susceptible to criminal behaviour, demoralization or dependencies. Daily assistance centres co-operate with schools, social welfare centres and other institutions in solving behavioural problems,
- **intervention centres** – provide children in an immediate crisis situation 24-hour care as well as education adapted to age and abilities. Intervention centres diagnose the psychophysical state of a given child, the child's living conditions as well as recommend the further course of working with the child,

- **rodzinne** – zapewniają całodobową opiekę i wychowanie w warunkach zbliżonych do domu rodzinnego do czasu powrotu dziecka do rodziny, umieszczenia go w rodzinie adopcyjnej lub jego usamodzielnienia,
- **socjalizacyjne** – zapewniają całodobową opiekę i wychowanie dzieciom pozbawionym całkowicie lub częściowo opieki rodzicielskiej, zastępują rodzinę, przygotowują do samodzielnego życia,
- **resocjalizacyjne** – przeznaczone są dla dzieci i młodzieży niedostosowanej społecznie. Zapewniają opiekę i wychowanie, resocjalizację, rewalidację. Umożliwiają leczenie uzależnień i przygotowanie do pracy zawodowej.
- **wielofunkcyjne** – placówka opiekuńczo-wychowawcza, której organizacja umożliwia łączenie dziennych i całodobowych działań interwencyjnych, socjalizacyjnych, terapeutycznych skierowanych na dziecko i rodzinę dziecka.
- **family centres** – provide 24-hour care in conditions similar to a normal home environment until the child is returned to the family, adopted or become independent,
- **socialization centres** – provide 24-hour care to children totally or partially without parental care, fulfil the function of family and prepare children to live an independent life,
- **resocialization centres** – are designated for socially maladjusted children and adolescents. Resocialization centres provide care, resocialize youth and re-instill self-worth in youth. Moreover, they provide assistance in the treatment of addictions and prepare youth for professional employment.
- **multipurpose** – care and education centre, which organization enables to combine day and 24-hour intervention socialization and therapeutic activities related to child and the child's family.

Kultura i turystyka

1. Do **księgozbioru** bibliotek publicznych zaliczono książki i broszury oraz gazety i czasopisma.

Za **czytelnika** uważa się osobę, która w ciągu roku sprawozdawczego została zarejestrowana w bibliotece i dokonała co najmniej jednego wypożyczenia.

2. W muzeach jako **muzealia** wykazano rzeczy ruchome i nieruchomości wpisane do inwentarza muzealiów.

3. Informacje o **kinach** dotyczą działalności kin ogólnie dostępnych, tj. powołanych do publicznego udostępniania filmów w formie projekcji na seansach filmowych, bez względu na rodzaj stosowanego nośnika filmu (taśma światłoczuła, taśma magnetyczna eksploatowana w technice wideo).

4. **Termin turystyka** – zgodnie z definicją Światowej Organizacji Turystyki – obejmuje czynności osób podróżujących w celach innych niż podjęcie pracy zarobkowej, tj. głównie w celach wypoczynkowych, służbowych, religijnych itp. i pozostających poza swoim codziennym środowiskiem nie dłużej niż 1 rok.

5. **Baza noclegowa turystyki** dotyczy turystycznych obiektów zbiorowego zakwaterowania, tj. nie obejmuje pokoi gościnnych i kwatery agroturystycznych.

6. W informacjach o **miejscach noclegowych turystyki** nie uwzględnia się miejsc w obiektach przejściowo nieczynnych z powodu przebudowy, remontu, itp.

Rolnictwo i leśnictwo

1. Dane o powierzchni użytków rolnych ogółem oraz według rodzajów użytków od 2002 r. prezentuje się bez gruntów niestanowiących gospodarstw rolnych. Dane za lata 2000 i 2001 zmieniono w stosunku do opublikowanych w poprzednich

Culture and tourism

1. **Books and pamphlets as well as newspapers and magazines constitute the collection of public libraries.**

A borrower is a person who in the course of a reporting year was registered at a library and checked out at least one item.

2. **Movable subjects and real estate registered in exhibit inventory are presented as exhibits in museums.**

3. **Information regarding cinemas** concerns the activity of public cinemas, i.e., established for the purpose of public film screenings, regardless of the film carrier used (light-sensitive and magnetic tape).

4. **Tourism**, in accordance with the definition of the World Tourism Organization (WTO), includes activities of persons travelling for purposes other than that connected with earning income, i.e., mainly for recreational, work-related, religious and other purposes, and remaining outside their normal environment not longer than 1 year.

5. **Tourist accommodation facilities** include collective tourist accommodation establishments (i.e., do not include rooms for rent and agrotourism lodgings).

6. **In data regarding the number of beds for tourists, places in temporary inactive facilities due to expansion, renovation, etc., are not included.**

Agriculture and forestry

1. **Data regarding the total area of agricultural land and area by land type since 2002 have been presented excluding non-farm land. Data for 2000 and 2001 have been changed in relation to data published in the previous editions of the Yearbook;**

edycjach Rocznika; dane podano w warunkach porównywalnych.

Do **sądów** zalicza się grunty zasadzone drzewami i krzewami owocowymi o powierzchni nie mniejszej niż 0,1 ha.

Łąki i pastwiska są to łąki i pastwiska trwałe, do których nie zalicza się gruntów ornych obsianych trawami w ramach płodozmianu.

2. Informacje w zakresie leśnictwa dotyczą:

1) **lasów publicznych** stanowiących własność:

a) Skarbu Państwa – zarządzanych oraz użytkowanych czasowo lub w wieczyste przez:

- Państwowe Gospodarstwo Leśne Lasy Państwowe (w skrócie „Lasy Państwowe”), nadzorowane przez Ministra Środowiska,
- jednostki ochrony przyrody (parki narodowe),
- jednostki organizacyjne innych ministrów, wojewodów, gmin lub związków komunalnych i Agencję Własności Rolnej Skarbu Państwa (od 16 VII 2003 r. – Agencja Nie ruchomości Rolnych),

b) gmin (w tym gmin mających również status miasta na prawach powiatu);

2) **lasów prywatnych** stanowiących własność:

- a) osób fizycznych,
- b) spółdzielni produkcji rolniczej,
- c) innych osób prawnych.

3. **Powierzchnia gruntów leśnych** obejmuje powierzchnię lasów oraz gruntów związanych z gospodarką leśną.

Do **powierzchni lasów** zalicza się grunty o zwartej powierzchni co najmniej 0,1 ha:

- pokryte roślinnością leśną (powierzchnia zalesiona),
- przejściowo pozbawione roślinności leśnej (zręby, halizny, płazowiny, plantacje choinek i krzewów oraz poletka łowieckie).

Są to grunty przeznaczone do produkcji leśnej lub wchodzące w skład rezerwatów przyrody i parków narodowych albo wpisane do rejestrów zabytków.

Do **gruntów związanych z gospodarką leśną** zalicza się grunty zajęte pod wykorzystywane dla potrzeb gospodarki leśnej: budynki i budowle, linie podziału przestrzennego lasu, drogi leśne, szkółki leśne, miejsca składowania drewna itp.

Zalesienia polegają na zakładaniu upraw leśnych na gruntach pozostających poprzednio poza uprawą leśną (niezaliczonych do powierzchni lasów).

4. **Wskaźnik lesistości** (lesistość) obliczono jako stosunek procentowy powierzchni lasów do ogólnej powierzchni województwa/powiatu/gminy.

Transport

1. **Drogi publiczne**, na podstawie znowelizowanych przepisów ustawy o drogach publicznych (jednolity tekst Dz. U. z 2000 r., Nr 71, poz. 838), dzielią się na następujące kategorie: drogi krajowe, wojewódzkie, powiatowe i gminne.

data are presented in comparative conditions.

Orchards are understood as land planted with fruit-bearing trees and bushes not smaller than 0,1 ha.

Meadows and pastures are understood as permanent meadows and pastures, and do not include arable land sown with grass as part of crop rotation.

2. Information within the scope of forestry concerns:

1) **public forests** owned by:

a) the State Treasury – managed and utilized temporarily or perpetually by:

- State Forestry Organizational Entity "State Forests" (abbreviated as "State Forests") supervised by the Minister of Environment,
- nature protection units (national parks),
- organizational units supervised by different ministers, voivods, gminas or municipal associations and the Agricultural Property Agency of the State Treasury (since 16 VII 2003 – the Agricultural Property Agency),

b) gminas (of which gminas which are also cities with powiat status);

2) **private forests** owned by:

- a) natural persons,
- b) agricultural production co-operatives,
- c) other legal persons.

3. **Forest land** includes area of forests as well as land connected with silviculture.

Forest areas include land with a homogeneous area of at least 0,1 ha:

- covered by forest vegetation (wooded area),
- temporarily devoid of forest vegetation (felling sites, blanks, irregularly stocked open stands, coniferous tree and bush plantations, hunting grounds).

These areas are designated for silviculture production, comprising portions of nature reserves and national parks or are registered as nature monuments.

Land connected with silviculture includes land used for purposes of forest management: buildings and structures, spatial division lines in forests, forest roads, forest nurseries, wood stockpiling areas, etc.

Afforestation consists in establishing woodland crops on land previously outside silviculture (not included in forest area).

4. The **forest cover indicator** (forest cover) was calculated as the percentage ratio of forest area to the total area of the voivodship/powiat/gmina.

Transport

1. **Public roads** are divided on the basis of amended provisions to the Law on Public Roads (Journal of Laws 2000 No. 71, item 838) into following categories: national, voivodship, powiat and gmina roads.

Do **dróg powiatowych** zalicza się drogi (poza krajowymi i wojewódzkimi) stanowiące połączenia miast będących siedzibami powiatów z siedzibami gmin i siedzib gmin między sobą.

Do **dróg gminnych** zalicza się drogi o znaczeniu lokalnym, stanowiące uzupełniającą sieć dróg (poza krajowymi, wojewódzkimi i powiatowymi) służącą miejscowym potrzebom, z wyłączeniem dróg wewnętrznych.

Handel

1. Informacje o **skleпах** dotyczą sklepów łącznie z aptekami. Podziału sklepów dokonano zgodnie z ich lokalizacją.

2. Do **targowisk** zaliczono wyodrębnione tereny i budowle (place, ulice, hale targowe) ze stałymi, względnie sezonowymi punktami sprzedaży drobnodetalicznej lub urządzeniami przeznaczonymi do prowadzenia handlu w wyznaczone dni tygodnia lub codziennie (bazaary).

Za **targowiska sezonowe** uznano te place i ulice, gdzie uruchamiane są na okres do 6 miesięcy punkty handlowe, w związku ze wzmożonym ruchem nabywców (np. nadmorski ruch urlopowy) i działalność ta jest ponawiana w kolejnych sezonach.

Finanse publiczne

1. Ogólne zasady finansów publicznych, gospodarki finansowej jednostek samorządu terytorialnego, sprawozdawczości budżetowej oraz klasyfikacji dochodów i wydatków budżetowych regulują m.in. następujące akty prawne:

- ustawa z dnia 26 XI 1998 r. o finansach publicznych (Dz. U. Nr 155, poz. 1014, z późniejszymi zmianami),
- ustawa z dnia 8 III 1990 r. o samorządzie gminnym (Dz. U. z 1996 r. Nr 13, poz. 74, z późniejszymi zmianami),
- ustawa z dnia 5 VI 1998 r. o samorządzie powiatowym (Dz. U. Nr 91, poz. 578, z późniejszymi zmianami),
- ustawa z dnia 5 VI 1998 r. o samorządzie województwa (Dz. U. Nr 91, poz. 576, z późniejszymi zmianami),
- rozporządzenie Ministra Finansów z dnia 13 III 2001 r. w sprawie sprawozdawczości budżetowej (Dz. U. Nr 24, poz. 279).

Dochody i wydatki budżetów jednostek samorządu terytorialnego grupuje się na podstawie klasyfikacji dochodów i wydatków budżetowych (rozporządzenie Ministra Finansów z dnia 18 VII 2000 r. – Dz. U. Nr 59, poz. 688, z późniejszymi zmianami).

2. Na dochody **budżetów jednostek samorządu terytorialnego** składają się:

1) dochody własne, tj.:

- a) dochody z tytułu udziałów we wpływach z podatku dochodowego od osób prawnych i osób fizycznych,

Powiat roads include roads (excluding national and voivodship roads), which link powiat capital cities with gmina capital cities with other such cities.

Gmina roads are local roads complementing the road network (excluding domestic, voivodship and powiat roads) serving regional needs, excluding interior roads.

Trade

1. Information regarding **shops** concerns shops including pharmacies. The division of shops has been done according to the location.

2. **Marketplace** is a separate ground including buildings (squares, streets, covered markets) with permanent or seasonal retail sales outlets or with devices designated for conducting trade activity on a stated day of week or every day (bazaar).

Seasonal marketplaces are squares and streets where retail outlets operate up to 6 months in connection with active demand (e.g., holiday traffic at the seaside) and this kind of activity is renewed in following seasons.

Public finance

1. The general principles of public finance, management of local self-government entities, budgetary reporting and classification of budget revenue and expenditure are regulated by the following legal acts:

- the Law on Public Finance, dated 26 XI 1998 (Journal of Laws No. 155, item 1014, with later amendments),
- the Law on Gmina Self-government, dated 8 III 1990 (Journal of Laws of 1996 No. 13, item 74, with later amendments),
- the Law on Powiat Self-government, dated 5 VI 1998 (Journal of Laws No. 91, item 578, with later amendments),
- the Law on Voivodship Self-government, dated 5 VI 1998 (Journal of Laws No. 91, item 576, with later amendments),
- the Regulation of the Ministry of Finance, dated 13 III 2001, on budgetary statements (Journal of Laws No. 24, item 279).

Revenue and expenditure of local self-government entities are grouped on the basis of The Classification of Budget Revenue and Expenditure (Regulation of the Minister of Finance, dated 18 VII 2000 – Journal of Laws No. 59, item 688, with later amendments).

2. Revenue of local self-government entities budgets consist of:

1) own revenue, i.e.:

- a) revenue from the shares in receipts from personal and corporate income taxes,

- b) wpływy z podatków ustalanych i pobieranych na podstawie odrębnych ustaw, tj.: podatek rolny, podatek od nieruchomości, podatek od środków transportowych, wpływy z karty podatkowej, podatek od spadków i darowizn, podatek leśny,
 - c) wpływy z opłat ustalanych i pobieranych na podstawie odrębnych ustaw, np.: z opłaty skarbowej, eksploatacyjnej, targowej, podatku od czynności cywilno-prawnych.
 - d) dochody z majątku jednostek samorządu terytorialnego,
 - e) pozostałe dochody jednostek samorządu terytorialnego, np. opłaty administracyjne, opłaty miejscowe, odsetki od środków gromadzonych na rachunkach bankowych, odsetki za nieterminowo wnoszone opłaty.
- 2) dotacje celowe z budżetu państwa:
- a) na zadania z zakresu administracji rządowej,
 - b) na zadania własne,
 - c) na zadania realizowane na podstawie porozumień z organami administracji rządowej.
- 3) dotacje otrzymane z funduszy celowych.
- 4) pozostałe dotacje.
- 5) środki na dofinansowanie własnych zadań ze źródeł pozabudżetowych.
- 6) subwencje ogólne z budżetu państwa przekazywane wszystkim jednostkom samorządu terytorialnego dla uzupełnienia ich własnych dochodów (w tym część oświatowa).
- 3. Na wydatki budżetów jednostek samorządu terytorialnego składają się m.in.:**
- 1) dotacje, w tym dotacje dla jednostek organizacyjno-prawnych działających w budżetach jednostek samorządu terytorialnego, tj. zakładów budżetowych, gospodarstw pomocniczych, środków specjalnych i funduszy celowych.
 - 2) świadczenia na rzecz osób fizycznych.
 - 3) wydatki bieżące jednostek budżetowych:
 - a) wynagrodzenia,
 - b) składki na ubezpieczenia społeczne i Fundusz Pracy,
 - c) zakup materiałów i usług.
 - 4) wydatki majątkowe, w tym inwestycyjne.
- b) receipts from taxes established and collected on the basis of separate acts (i.e., agricultural tax, tax on real estate, tax on means of transport, receipts from lump-sum taxation, inheritance and gifts, forest tax),
 - c) receipts from fees established and collected on the basis of separate acts (i.e., from treasury, service, marketplace fees, tax on civil law transactions),
 - d) receipts from property of local self-government entities,
 - e) other receipts of local self-government entities (i.e., administrative fees, local fees, interest on funds deposited in bank accounts, interest on late payments).
- 2) appropriated allocations from the state budget of which for:
- a) government administration tasks,
 - b) own tasks,
 - c) tasks realized on the basis of agreements with government administration bodies.
- 3) allocations received from appropriated funds.
- 4) other allocations.
- 5) funds for the additional financing of own tasks from non-budgetary sources.
- 6) general subsidies from the state budget transferred to all local self-government entities for supplementing their own revenue (including educational tasks).
- 3. Expenditure of local self-government bud-gets include among others:**
- 1) allocations including allocations for the organizational-legal entities operating in the budgets of local self-government entities, i.e.: budgetary establishments, auxiliary units, special funds and appropriated funds.
 - 2) benefits for natural persons.
 - 3) current expenditure of budgetary entities:
 - a) wages and salaries,
 - b) contributions for social security and the Labour Fund,
 - c) purchase of materials and services.
 - 4) property expenditure including investment expenditure.

Inwestycje i środki trwałe

1. Informacje o nakładach inwestycyjnych opracowano według zasad systemu rachunków narodowych, zgodnie z zaleceniami „ESA 1995”.

Nakłady inwestycyjne są to nakłady finansowe lub rzeczowe, których celem jest stworzenie nowych środków trwałych lub ulepszenie (przebudowa, rozbudowa, rekonstrukcja lub modernizacja) istniejących obiektów majątku trwałego, a także nakłady na tzw. pierwsze wyposażenie inwestycji.

Nakłady inwestycyjne dzielą się na nakłady na środki trwałe oraz pozostałe nakłady.

Investments and fixed assets

1. Information regarding investment outlays was compiled according to the principles of the system of national accounts, according to the recommendations of “European System of Accounts 1995” (ESA).

Investment outlays are financial or tangible outlays, the purpose of which is the creation of new fixed assets or the improvement (rebuilding enlargement, reconstruction or modernization) of existing capital asset items, as well as outlays on so-called initial investments.

Investment outlays are divided into outlays on fixed assets and other outlays.

Nakłady na środki trwałe są to nakłady na:

- budynki i budowle (obejmują budynki i lokale oraz obiekty inżynierii lądowej i wodnej), w tym m.in. roboty budowlano-montażowe, dokumentacje projektowo-kosztorysowe,
- maszyny, urządzenia techniczne i narzędzia (łącznie z przyrządami, ruchomościami i wyposażeniem),
- środki transportu,
- inne, tj.: melioracje szczegółowe, koszty ponieszone przy nabyciu gruntów i używanych środków trwałych, inwentarz żywy (stado podstawowe) i zasadzenia wieloletnie, a ponadto odsetki od kredytów i pożyczek inwestycyjnych za okres realizacji inwestycji (uwzględnione wyłącznie w danych wyrażonych w cenach bieżących).

Pozostałe nakłady są to nakłady na tzw. pierwsze wyposażenie inwestycji oraz inne koszty związane z realizacją inwestycji. Nakłady te nie zwiększają wartości środków trwałych.

2. Nakłady inwestycyjne zaliczono do odpowiednich sekcji Polskiej Klasyfikacji Działalności zgodnie z zaklasyfikowaniem działalności inwestora (podmiotu gospodarki narodowej), z wyjątkiem nakładów na obiekty niezwiązane z jego podstawową działalnością, które zaliczono do odpowiedniej sekcji według kryterium przeznaczenia obiektu (dotyczy np. budynków i lokali mieszkalnych, obiektów przeznaczonych dla potrzeb edukacji, ochrony zdrowia, sportu i rekreacji).

3. Podziału nakładów inwestycyjnych według podregionów i powiatów dokonano na podstawie faktycznej lokalizacji inwestycji.

4. Do **środków trwałych** zalicza się kompletne i nadające się do użytku, składniki majątkowe o przewidywanym okresie używania dłuższym niż rok, w tym również drogi publiczne, ulice i place łącznie z pobocznymi i podbudową, uzbrojenie terenu, zasadzenia wieloletnie, melioracje, budowle wodne, grunty oraz inwentarz żywy (stado podstawowe) oraz od 1 I 2002 r. spółdzielcze własnościowe prawo do lokalu mieszkalnego i spółdzielcze prawo do lokalu niemieszkalnego (użytkowego).

Dane o środkach trwałych nie obejmują wartości gruntów uznanych od 1 I 1991 r. za środki trwałe zgodnie z rozporządzeniem Rady Ministrów z dnia 12 XII 1990 r. (Dz. U. Nr 90, poz. 529) oraz prawa użytkowania wieczystego gruntu uznanego od 1 I 2002 r. za środki trwałe zgodnie z ustawą o rachunkowości z dnia 29 IX 1994 r. (jednolity tekst Dz. U. 2002, Nr 76, poz. 694).

5. **Wartość brutto środków trwałych** jest to wartość równa nakładom poniesionym na ich zakup lub wytworzenie, bez potrącenia wartości zużycia (umorzenia).

Przez **wartość brutto** środków trwałych w **bieżących cenach ewidencyjnych** według stanu w dniu 31 XII należy rozumieć w zakresie środków trwałych przekazanych do eksploatacji:

przed 1 I 1995 r. – wartość w cenach odtworzenia z września 1994 r.;

Outlays on fixed assets include outlays on:

- *buildings and structures (include buildings and places as well as land and water engineering constructions), of which, i.a., construction and assembly works, design and cost estimate documentations,*
- *machinery, technical equipment and tools (including instruments, movables and endowments),*
- *transport equipment,*
- *others, i.e.: detailed meliorations, costs incurred for purchasing land and second-hand fixed assets, livestock (basic herd), long-term plantings, interests on investment credits and investment loans for the period of investment realization (included exclusively in data expressed at current prices).*

Other outlays are outlays on so-called initial investments as well as other costs connected with investment realization. These outlays do not increase the value of fixed assets.

2. Investment outlays are included into the appropriate sections and divisions of the NACE rev. 1 in accordance with the classification of the investor's activity (entity of the national economy), with the exception of outlays on structures not connected with its basic activity, which were included into the appropriate sections and divisions according to the criteria of structure destination (concerning, e. g. residential buildings, buildings for education, health care, sport and recreational purposes).

3. The division of investment outlays by subregions and powiats was made on the basis of the actual location of the investment.

4. **Fixed assets** include means of work and other objects completed and ready, on the day of transfer for usage, with an expected period of utility exceeding 1 year, of which also public roads, streets and squares, together with shoulders and foundations, development of tracts of land, long-term plantings, meliorations, water structures, land and livestock (basic herd) as well as since 1 I 2002 co-operative ownership right to residential premise and co-operative right to non-residential (utilitarian) premise.

Data regarding fixed assets do not include the value of land recognised since 1 I 1991, as a fixed asset, in accordance with the decree of the Council of Ministers, dated 12 XII 1990 (Journal of Laws No. 90, item 529) as well as right of perpetual use of land regarded as fixed assets since 1 I 2002, in accordance with the Act on Accounting, dated 29 IX 1994 (uniform text, Journal of Laws 2002, No. 76, item 694).

5. **The gross value of fixed assets** is the value equal to the outlays incurred on purchasing or manufacturing them, without deducting consumption value (depreciation).

The gross value of fixed assets at current book-keeping prices is understood, as of 31 XII within the scope of fixed assets designated for exploitation:

before 1 I 1995 – the value at replacement prices of September 1994;

po 1 I 1995 r. – wartość w cenach bieżących nabycia lub wytworzenia.

6. Podziału środków trwałych według sekcji Polskiej Klasyfikacji Działalności w układzie podregionów i powiatów dokonano zgodnie z siedzibą jednostki lokalnej rodzaju działalności.

Podmioty gospodarki narodowej

Dane dotyczące **podmiotów gospodarki narodowej** obejmują podmioty zarejestrowane w Krajowym Rejestrze Urzędowym Podmiotów Gospodarki Narodowej (REGON), tj. osoby prawne, jednostki organizacyjne niemające osobowości prawnej oraz osoby fizyczne prowadzące działalność gospodarczą, z wyłączeniem osób prowadzących indywidualne gospodarstwa rolne.

after 1 I 1995 – the purchase or manufacturing value at current prices.

6. The division of fixed assets by NACE rev. I sections by subregions and powiats was made according to the abode of local kind-of-activity unit.

Entities of the national economy

Data concerning entities of the national economy include entities registered in the Country Official Register of the Units of the National Economy (REGON), i.e., legal persons, organizational units without legal personality as well as natural persons conducting economic activity, excluding private farms in agriculture.

Uwaga:

Przeliczeń danych na 1 mieszkańca (1000 ludności itp.) za lata 2000 i 2001 dokonano przy przyjęciu skorygowanej liczby ludności uwzględniającej wyniki Narodowego Spisu Powszechnego Ludności i Mieszkań 2002.

Note:

Calculations of data per capita (1000 population, etc.) for 2000 and 2001 are based on the revised number of population, which considers the results of Population and Housing Census of 2002.

I. WAŻNIEJSZE DANE O WOJEWÓDZTWIE MAJOR DATA ON THE VOIVODSHIP

WYSZCZEGÓLNIENIE	2000	2001	2002	2003	2004	SPECIFICATION
POWIERZCHNIA AREA						
Powierzchnia w km ² (stan w dniu 31 XII)	22902	22902	22902	22896	22896	Area in km ² (as of 31 XII)
STAN I OCHRONA ŚRODOWISKA ENVIRONMENTAL PROTECTION						
Grunty zdewastowane i zdegradowane wymagające rekultywacji i zagospodarowania (stan w dniu 31 XII) w ha	3163	3075	3229	3236	3142	Devastated and degraded land requiring reclamation and management (as of 31 XII) in ha
Pobór wody — w % poboru ogółem — na cele: produkcyjne ^a (poza rolnictwem, łowiectwem, leśnictwem oraz i rybactwem)	91,5	92,0	92,4	92,4	92,8	Water withdrawal — in % of total withdrawal — for purposes of production ^a (excluding agriculture, hunting and forestry and fishing)
eksploatacji sieci wodociągowej ^b	7,1	7,2	7,1	7,1	6,8	exploitation of water-line system ^b
Zużycie wody na 1 km ² w dam ³ : na potrzeby gospodarki narodowej i ludności	73,3	68,4	67,3	66,9	65,7	Consumption of water per 1 km ² in dam ³ : for needs of the national economy and population
do produkcji przemysłowej	67,4	63,3	62,7	62,6	61,5	for industrial production
Ścieki przemysłowe i komunalne oczyszczane w % wymagających oczyszczania ^c	78,7	81,0	82,8	82,3	82,1	Industrial and municipal waste water treated in % of requiring treatment ^c
Ścieki przemysłowe i komunalne nieoczyszczane na 1 km ² w dam ³	1,3	1,1	0,9	0,9	0,9	Industrial and municipal waste water untreated per 1 km ² in dam ³
Ludność korzystająca ^d z oczyszczalni ścieków w % ogółu ludności	56,8	57,3	57,8	59,0	59,4	Population using ^d waste water treatment plants in % of total population
Emisja przemysłowych zanieczyszczeń powietrza z zakładów szczególnie uciążliwych dla czystości powietrza na 1 km ² w t: pyłowych	0,3	0,3	0,3	0,2	0,2	Emission of industrial air pollutants by plants generating substantial air pollution per 1 km ² in t: particulates
gazowych (bez dwutlenku węgla)	3,5	3,2	2,6	1,8	1,8	gases (excluding carbon dioxide)
Redukcja przemysłowych zanieczyszczeń powietrza z zakładów szczególnie uciążliwych dla czystości powietrza w % zanieczyszczeń wytworzonych: pyłowych	98,8	98,8	98,6	98,9	98,8	Reduction of industrial air pollutants by plants generating substantial air pollution in % of pollutants produced: particulates
gazowych (bez dwutlenku węgla)	17,2	20,9	35,1	48,1	47,6	gases (excluding carbon dioxide)
Odpady (z wyłączeniem odpadów komunalnych) ^e wytworzone (w ciągu roku) na 1 km ² w t	231,4	218,0	188,6	230,5	226,3	Waste (excluding municipal waste) ^e generated (during the year) per 1 km ² in t
Odpady komunalne zebrane (w ciągu roku) przez zakłady oczyszczania ^f na 1 mieszkańca w kg	522,8	375,1	358,4	332,2	304,1	Municipal waste collected (during the year) by purification plants ^f per capita in kg

a Z ujęć własnych. b Pobór wody na ujęciach przed włączeniem do sieci. c Odprowadzone do wód (do 2002 r. — do wód powierzchniowych) lub do ziemi. d Na podstawie szacunków. e Patrz uwagi ogólne ust. 4 na str. 16. f Dane szacunkowe.

a From own intakes. b Water withdrawal by intakes before entering the water system. c Discharged into waters (until 2002 — into surface waters) or into the ground. d Estimated data. e See general notes item 4 on page 16. f Estimated data.

I. WAŻNIEJSZE DANE O WOJEWÓDZTWIE (cd.)
MAJOR DATA ON THE VOIVODSHIP (cont.)

WYSZCZEGÓLNIENIE	2000	2001	2002	2003	2004	SPECIFICATION
STAN I OCHRONA ŚRODOWISKA (dok.) ENVIRONMENTAL PROTECTION (cont.)						
Wydatki inwestycyjne ^a (ceny bieżące) — w % nakładów ogółem — na:						<i>Investment expenditures ^a (current prices) — in % of total outlays — for:</i>
ochronę środowiska	10,8	8,3	7,2	5,5	5,7	<i>environmental protection</i>
gospodarkę wodną	1,0	1,0	0,8	1,3	1,3	<i>water management</i>
Powierzchnia o szczególnych walorach przyrodniczych prawnie chroniona (stan w dniu 31 XII):						<i>Legally protected areas possessing unique environmental value (as of 31 XII):</i>
w % powierzchni ogólnej	20,2	20,5	20,5	20,5	20,7	<i>in % of total area</i>
na 1 mieszkańca w m ²	2721	2758	2765	2768	2794	<i>per capita in m²</i>
BEZPIECZEŃSTWO PUBLICZNE PUBLIC SAFETY						
Przestępstwa stwierdzone w zakończonych postępowaniach przygotowawczych: w liczbach bezwzględnych na 10 tys. ludności	72342 417,4	79487 458,2	72593 427,4	68512 403,7	67096 395,7	<i>Ascertained crimes in completed preparatory proceedings: in absolute numbers per 10 thous. population</i>
Wskaźnik wykrywalności sprawców przestępstw stwierdzonych w %	47,1	50,3	51,6	50,1	50,4	<i>Rate of detectability of delinquents in ascertained crimes in %</i>
LUDNOŚĆ ^b POPULATION ^b						
Ludność (stan w dniu 31 XII)	1697935	1698402	1697718	1696073	1694865	<i>Population (as of 31 XII)</i>
miasta	1182979	1181086	1178370	1175287	1174336	<i>urban areas</i>
wieś	514956	517316	519348	520786	520529	<i>rural areas</i>
z liczby ogółem kobiety.	869974	870544	870764	870391	870213	<i>of total females</i>
Kobiety na 100 mężczyzn (stan w dniu 31 XII)	105,1	105,2	105,3	105,4	105,5	<i>Females per 100 males (as of 31 XII)</i>
Ludność na 1 km ² powierzchni ogólnej (stan w dniu 31 XII)	74	74	74	74	74	<i>Population per 1 km² of total area (as of 31 XII)</i>
Ludność w wieku (stan w dniu 31 XII):						<i>Population of age (as of 31 XII):</i>
produkcyjnym	1056257	1069026	1081999	1093408	1102687	<i>working</i>
poprodukcyjnym	226657	229832	231988	233775	235239	<i>post-working</i>
Małżeństwa na 1000 ludności	5,3	4,8	4,5	4,6	4,4	<i>Marriages per 1000 population</i>
Rozwody na 1000 ludności	1,4	1,3	1,7	1,7	2,1	<i>Divorces per 1000 population</i>
Urodzenia żywe na 1000 ludności	10,0	9,7	9,3	9,3	9,4	<i>Live births per 1000 population</i>
Zgony ^c na 1000 ludności.	8,9	8,6	8,8	8,8	9,0	<i>Deaths ^c per 1000 population</i>
Przyrost naturalny na 1000 ludności	1,1	1,1	0,5	0,5	0,4	<i>Natural increase per 1000 population</i>
Zgony niemowląt na 1000 urodzeń żywych.	9,0	8,9	6,7	7,8	7,8	<i>Infant deaths per 1000 live births</i>

^a Do 2001 r. określane jako nakłady inwestycyjne. ^b Dane dla lat 2000 i 2001 zostały zweryfikowane; patrz uwagi ogólne ust. 1 na str. 18. ^c Łącznie ze zgonami niemowląt.

^a Until 2001 defined as investment outlays. ^b Data for 2000 and 2001 have been revised; see general notes item 1 on page 18. ^c Including infant deaths.

I. WAŻNIEJSZE DANE O WOJEWÓDZTWIE (cd.)
MAJOR DATA ON THE VOIVODSHIP (cont.)

WYSZCZEGÓLNIENIE	2000	2001	2002	2003	2004	SPECIFICATION
LUDNOŚĆ ^a (dok.) POPULATION ^a (cont.)						
Przeciętna liczba lat dalszego trwania życia w momencie urodzenia:						Life expectancy at the moment of birth:
mężczyźni	69,0	70,0	69,9	70,1	70,3	males
kobiety	77,5	77,9	78,3	78,5	78,5	females
Saldo migracji wewnętrznych i zagranicznych na pobyt stały na 1000 ludności	-0,4	-0,6	-0,8	-0,9	-0,8	Internal and international net migration for permanent residence per 1000 population
RYNEK PRACY LABOUR MARKET						
Pracujący ^b :						Employed persons ^b :
ogółem: w tys.	571,1	535,6	486,5	474,4	476,3	total: in thous.
w tym kobiety	271,5	256,8	231,7	226,5	226,2	of which women
1999 = 100	95,3	89,4	81,2	79,2	79,5	1999 = 100
na 1000 ludności	336,4	315,3	286,6	279,7	281,0	per 1000 population
Z liczby ogółem w %:						of total number in %:
rolnictwo, łowiectwo i leśnictwo; rybactwo	15,5	16,0	9,7	9,4	9,3	agriculture, hunting and forestry; fishing
przemysł i budownictwo	27,7	27,2	27,8	27,3	27,7	Industry and construction
usługi rynkowe	38,6	37,8	42,0	42,8	42,0	market services
usługi nierynkowe	18,2	19,0	20,5	20,5	21,0	non-market services
pracujący w sektorze prywatnym w tys.	396,8	378,0	331,5	323,0	326,4	employed persons in private sector in thous.
Przeciętne zatrudnienie:						Average paid employment:
w przemyśle:						in industry:
w tysiącach	112,0	105,8	93,4	90,6	93,1	in thousands
na 1000 ludności	65,9	62,3	55,0	53,4	54,9	per 1000 population
w budownictwie:						in construction:
w tysiącach	26,1	24,7	21,4	18,7	17,0	in thousands
na 1000 ludności	15,4	14,5	12,6	11,0	10,1	per 1000 population
Bezrobotni zarejestrowani (stan w dniu 31 XII):						Registered unemployed persons (as of 31 XII):
ogółem: w tys.	150,1	175,3	189,6	190,9	182,7	total: in thous.
1999 = 100	114,7	133,9	144,8	145,8	139,6	1999 = 100
z liczby ogółem w %:						of total number in %:
kobiety	56,3	53,9	51,9	52,0	53,0	women
w wieku do 24 lat	26,1	25,3	23,9	22,5	21,0	up to age 24
długotrwale bezrobotni	41,5	46,9	49,7	51,4	51,5	long-term unemployed persons
Stopa bezrobocia rejestrowanego (stan w dniu 31 XII) w %	20,8	25,8	27,8	28,4	27,5	Registered unemployment rate (as of 31 XII) in %

^a Dane dla lat 2000 i 2001 zostały zweryfikowane; patrz uwagi ogólne ust.1 na str. 18. ^b Stan w dniu 31 XII; według faktycznego miejsca pracy.

^a Data for 2000 and 2001 have been revised; see general notes item 1 on page 18. ^b As of 31 XII; by actual workplace.

I. WAŻNIEJSZE DANE O WOJEWÓDZTWIE (cd.)
MAJOR DATA ON THE VOIVODSHIP (cont.)

WYSZCZEGÓLNIENIE	2000	2001	2002	2003	2004	SPECIFICATION
WYNAGRODZENIA. ŚWIADCZENIA Z UBEZPIECZEŃ SPOŁECZNYCH						
WAGES AND SALARIES. SOCIAL SECURITY BENEFITS						
Przeciętne miesięczne wynagrodzenie brutto w zł	1741,06	1896,67	1911,13	1990,70	2068,66	Average monthly gross wages and salaries in zł
1999 = 100	110,0	119,8	120,8	125,8	130,7	1999 = 100
w tym: przemysł	1808,40	1943,48	1928,68	1997,97	2054,47	of which: industry
budownictwo.	1522,03	1547,57	1538,82	1564,42	1599,01	construction
Przeciętna liczba emerytów i rencistów ^a w tys.	357,2	356,8	358,5	359,9	361,6	Average number of retirees and pensioners ^a in thous.:
z pozarolniczego systemu ubezpieczeń społecznych	310,0	310,9	313,8	316,3	319,6	from non-agricultural system of social insurance
rolników indywidualnych	47,2	45,9	44,8	43,6	42,1	farmers
Przeciętna miesięczna emerytura i renta brutto ^b w zł:						Average monthly gross retirement pay and pension ^b in zł:
z pozarolniczego systemu ubezpieczeń społecznych	815,66	904,68	966,32	1015,79	1060,50	from non-agricultural social security system
rolników indywidualnych ^c	650,32	733,12	755,24	782,88	804,59	farmers ^c
INFRASTRUKTURA KOMUNALNA. MIESZKANIA						
MUNICIPAL INFRASTRUCTURE. DWELLINGS						
Długość sieci (stan w dniu 31 XII) w km:						Network (as of 31 XII) in km:
wodociągowej (bez magistralnej)	7173,3	7428,4	7582,7	7767,7	7936,3	water-line (excluding main)
kanalizacyjnej	2990,3	3166,0	3320,2	3784,8	4104,7	sewerage
gazowej	3483,5	4383,9	5183,6	7612,9 ^d	5074,1	gas-line
Zużycie w gospodarstwach domowych:						Consumption in households:
wody z wodociągów:						water from water-line systems:
w hm ³	76,2	72,5	68,3	66,8	66,2	in hm ³
na 1 mieszkańca w m ³	44,9	42,7	40,2	39,4	39,1	per capita in m ³
energii elektrycznej w miastach:						electricity in urban areas:
w GW·h	758,4	770,4	777,1	773,2	778,6	in GW·h
na 1 mieszkańca w kW·h	640,5	638,3	660,3	657,0	661,7	per capita in kW·h
gazu z sieci:						gas from gas-line system:
w hm ³	222,8	240,7	231,2	228,1	217,3	in hm ³
na 1 odbiorcę w m ³	670,9	763,5	770,9	661,7	627,1	per consumer in m ³
Zasoby mieszkaniowe ^e (stan w dniu 31 XII):						Dwellings stocks ^e (as of 31 XII):
mieszkania:						dwellings:
w tysiącach	520,6	525,9	560,8	566,0	570,4	in thousands
na 1000 ludności	306,6	309,6	330,3	333,7	336,6	per 1000 population

^a Bez emerytów i rencistów, którzy otrzymują świadczenia wypłacane przez Ministerstwo Obrony Narodowej, Ministerstwo Spraw Wewnętrznych i Administracji oraz Ministerstwo Sprawiedliwości; bez emerytów i rencistów otrzymujących świadczenia na mocy umów międzynarodowych. ^b Bez emerytur i rent wypłacanych przez Ministerstwo Obrony Narodowej, Ministerstwo Spraw Wewnętrznych i Administracji oraz Ministerstwo Sprawiedliwości; bez emerytur i rent realizowanych na mocy umów międzynarodowych; bez zasiłków rodzinnych i pielęgnacyjnych. ^c Łącznie z wypłatami z Funduszu Ubezpieczeń Społecznych w przypadku łączenia uprawnień do świadczeń z tego funduszu z uprawnieniami do świadczeń z Funduszu Emerytalno-Rentowego; w 2001 r. łącznie z jednorazowym wyrównaniem waloryzacji za 2000 r. ^d Łącznie z siecią przesyłową. ^e Na podstawie bilansów; do 2001 r. - zamieszkanane.

^a Excluding retirees and pensioners, who receive benefits paid by the Ministry of National Defence, the Ministry of the Interior and Administration as well as the Ministry of Justice; excluding retirees and pensioners receiving benefits on the basis of international agreements. ^b Excluding retirement pay and pension paid by the Ministry of National Defence, the Ministry of the Interior and Administration as well as the Ministry of Justice; excluding retirement pay and pension execute under international agreements; excluding family and nursing benefits. ^c Including payments from the Social Insurance Fund, in the case of a simultaneous right to benefits from this fund and to benefits from the Pension Fund; in 2001 including a one-off valorization payment for 2000. ^d Including transmission network. ^e Based on balances; until 2001 – inhabited.

I. WAŻNIEJSZE DANE O WOJEWÓDZTWIE (cd.)
MAJOR DATA ON THE VOIVODSHIP (cont.)

WYSZCZEGÓLNIENIE	2000	2001	2002	2003	2004	SPECIFICATION
INFRASTRUKTURA KOMUNALNA. MIESZKANIA (dok.) MUNICIPAL INFRASTRUCTURE. DWELLINGS (cont.)						
Zasoby mieszkaniowe ^a (stan w dniu 31 XII) (dok.):						<i>Dwellings stocks ^a (as of 31 XII) (cont.):</i>
izby na 1000 ludności	1099,4	1109,7	1214,7	1228,8	1240,0	<i>rooms per 1000 population</i>
powierzchnia użytkowa mieszkań w m ² :						<i>usable floor space of dwellings in m²:</i>
na 1000 ludności	18388,6	18628,0	21421,3	21769,1	22027,3	<i>per 1000 population</i>
przeciętna 1 mieszkania	60,0	60,2	64,9	65,2	65,4	<i>average per dwelling</i>
Mieszkania oddane do użytkowania:						<i>Dwellings completed:</i>
mieszkania:						<i>dwellings:</i>
w tysiącach	4,1	5,6	4,6	5,6	5,3	<i>in thousands</i>
na 1000 ludności	2,4	3,3	2,7	3,3	3,1	<i>per 1000 population</i>
izby na 1000 ludności	8,8	11,1	10,6	13,6	13,0	<i>rooms per 1000 population</i>
powierzchnia użytkowa mieszkań w m ² :						<i>usable floor space of dwellings in m²:</i>
na 1000 ludności	195,4	253,1	249,3	338,4	306,8	<i>per 1000 population</i>
przeciętna 1 mieszkania	80,5	77,1	91,9	102,5	98,3	<i>average per dwelling</i>
EDUKACJA ^b I WYCHOWANIE EDUCATION ^b						
Uczniowie w szkołach ^c (stan na początku roku szkolnego) w tys.:						<i>Pupils and students in schools ^c (as of beginning of the school year) in thous.:</i>
podstawowych	142,4	138,0	133,1	128,0	122,4	<i>primary</i>
gimnazjach	53,0	77,0	75,8	74,1	72,5	<i>lower secondary</i>
ponadpodstawowych:						<i>upper secondary (post-primary):</i>
zasadnicze (zawodowe)	23,0	14,8	7,6	1,0	—	<i>basic vocational</i>
średnie:						<i>secondary:</i>
licea ogólnokształcące	43,9	33,7	22,7	11,5	0,5	<i>general</i>
zawodowe	40,0	31,1	22,6	15,3	6,4	<i>vocational</i>
ponadgimnazjalnych:						<i>upper secondary:</i>
zasadnicze szkoły zawodowe	x	x	3,9	8,1	10,1	<i>basic vocational</i>
licea ogólnokształcące	x	x	11,1	21,7	30,9	<i>general</i>
licea profilowane	x	x	4,1	7,6	10,1	<i>specialized</i>
technika	x	x	5,1	10,6	16,3	<i>technical</i>
szkoły artystyczne ^d	x	x	x	1,1	1,1	<i>art schools ^d</i>
policealnych	9,1	9,9	10,2	11,7	13,3	<i>post-secondary</i>
Absolwenci szkół ^c w tys.:						<i>Graduates in schools ^c in thous.:</i>
podstawowych	54,5	24,7	23,8	23,9	22,9	<i>primary</i>
gimnazjów	x	x	24,6	24,7	23,6	<i>lower secondary</i>
ponadpodstawowych:						<i>upper secondary (post-primary):</i>
zasadnicze (zawodowe)	7,6	7,3	6,0	6,0	0,9	<i>basic vocational</i>
średnich:						<i>secondary:</i>
licea ogólnokształcące	9,0	9,3	9,9	10,7	10,8	<i>general</i>
zawodowe	7,0	7,5	7,9	6,2	8,5	<i>vocational</i>
policealnych	3,8	3,6	3,3	3,7	3,7	<i>post-secondary</i>
Absolwenci szkół ponadpodstawowych na 1000 ludności	13,9	14,2	14,0	13,5	12,5	<i>Graduates of upper secondary (post-primary) schools per 1000 population</i>

^a Na podstawie bilansów; do 2001 r. – zamieszkane. ^b Patrz uwagi ogólne ust. 1 i 2 na str. 25. ^c Bez szkół dla dorosłych, z wyjątkiem szkół policealnych. ^d Dające uprawnienia zawodowe; do roku szkolnego 2002/03 zaliczane do ponadpodstawowych średnich szkół zawodowych.

^a Based on balances; until 2001 - inhabited. ^b See general notes item 1 and 2 on page 25. ^c Excluding schools for adults, excluding post-secondary schools. ^d Leading to professional certification: until 2002/03 schools year are to vocational secondary (post-primary) schools.

I. WAŻNIEJSZE DANE O WOJEWÓDZTWIE (cd.)
MAJOR DATA ON THE VOIVODSHIP (cont.)

WYSZCZEGÓLNIENIE	2000	2001	2002	2003	2004	SPECIFICATION
EDUKACJA^a I WYCHOWANIE (dok.) EDUCATION^a (cont.)						
Studenci szkół wyższych ^b (stan w dniu 30 XI) w tys.	92949	90,6	91,3	89,9	92,2	Students of higher education institutions ^b (as of 30 XI) in thous.
Absolwenci szkół wyższych ^{bc} w tys.	18065	20,1	19,4	19,2	18,8	Graduates of higher education institutions ^{bc} in thous.
Uczniowie szkół dla dorosłych (stan na początku roku szkolnego) w tys.	20,4	20,8	21,0	20,7	17,9	Students of schools for adults (as of beginning of the school year) in thous.
Absolwenci szkół dla dorosłych w tys.	5,6	6,1	5,5	6,1	5,9	Graduates of schools for adults in thous.
Wychowanie przedszkolne (stan na początku roku szkolnego): miejsca w przedszkolach w tys. dzieci w tys.: w przedszkolach w oddziałach przedszkolnych przy szkołach podstawowych	29,4	28,8	28,3	28,1	27,8	Pre-primary education (as of beginning of the school year): places in nursery schools in thous. children in thous.: in nursery schools in pre-primary sections in primary schools
Dzieci w przedszkolach (stan na początku roku szkolnego) na 1000 dzieci w wieku 3—6 lat	362	357	360	367	379	Children in nursery schools (as of beginning of the school year) per 1000 children aged 3—6
OCHRONA ZDROWIA I OPIEKA SPOŁECZNA HEALTH CARE AND SOCIAL WELFARE						
Pracownicy medyczni ^d (stan w dniu 31 XII): lekarze ^e lekarze stomatolodzy pielęgniarki	3551	3539	3705	3845	3885	Medical personnel ^d (as of 31 XII): doctors ^e dentists nurses
Łóżka w szpitalach ogólnych (stan w dniu 31 XII) na 10 tys. ludności	51,1	49,2	49,3	49,2	48,0	Beds in general hospitals (as of 31 XII) per 10 thous. population
Leczeni w szpitalach ogólnych na 10 tys. ludności	1656,1	1783,9	1894,7	1951,7	1831,4	In-patients in general hospitals per 10 thous population
Zakłady opieki zdrowotnej ambulatoryjnej (stan w dniu 31 XII)	313	317	249	542	551	Health care institutions out patient care (as of 31 XII)
Apteki ^f (stan w dniu 31 XII)	321	345	374	393	411	Pharmacies ^f (as of 31 XII)
Liczba ludności na 1 aptekę	5290	4923	4539	4316	4124	Population per 1 pharmacy

^a Patrz uwagi ogólne ust. 1 i 2 na str. 25. ^b Łącznie z filiami, wydziałami zamiejscowymi i punktami konsultacyjnymi, bez szkół resortu obrony narodowej oraz resortu spraw wewnętrznych i administracji; bez cudzoziemców. ^c Z poprzedniego roku szkolnego, a w roku szkolnym 2000/01 – z roku kalendarzowego. ^d Od 2001 r. łącznie z indywidualnymi praktykami lekarskimi i pielęgniarskimi zarejestrowanymi w Izbach Lekarskich i pielęgniarskich. ^e Łącznie z lekarzami odbywającymi staż. ^f Bez aptek w stacjonarnych zakładach opieki zdrowotnej, np. w szpitalach, w sanatoriach.

^a See general notes item 1 and 2 on page 25. ^b Including sections, branch departments and consultative units, excluding agencies of the Ministry of National Defence and the Ministry of the Interior and Administration; excluding foreigners. ^c From the previous school year, and in 2000/01 schools year – the calendar year. ^d Since 2001 including individual medical practices and nurses registered at Chamber of Physicians and Nurses. ^e Doctors including interns. ^f Excluding pharmacies in in-patient health care facilities, e.g., in hospitals and sanatoria.

I. WAŻNIEJSZE DANE O WOJEWÓDZTWIE (cd.)
MAJOR DATA ON THE VOIVODSHIP (cont.)

WYSZCZEGÓLNIENIE	2000	2001	2002	2003	2004	SPECIFICATION
OCHRONA ZDROWIA I OPIEKA SPOŁECZNA (dok.) HEALTH CARE AND SOCIAL WELFARE (cont.)						
Porady udzielone w zakresie ambulatoryjnej opieki zdrowotnej na 1 mieszkańca:						<i>Consultations provided within the scope of out-patient health care per capita:</i>
lekarskie	5,5	5,3	5,4	5,5	5,7	<i>doctors</i>
dentystyczne	0,9	0,7	0,8	0,9	0,8	<i>dentists</i>
Dzieci w żłobkach ^a (stan w dniu 31 XII) na 1000 dzieci w wieku do 3 lat.	32,6	31,5	26,6	28,2	28,4	<i>Children in nurseries^a (as of 31 XII) per 1000 children up to age 3</i>
KULTURA. TURYSTYKA CULTURE. TOURISM						
Biblioteki publiczne (łącznie z filiami; stan w dniu 31 XII)	397	390	388	390	387	<i>Public libraries (including branches; as of 31 XII)</i>
Księgozbiór bibliotek publicznych (stan w dniu 31 XII) na 1000 ludności w wol.	4241	4182	4165	4173	4177	<i>Public library collections (as of 31 XII) per 1000 population in vol.</i>
Czytelnicy bibliotek publicznych na 1000 ludności.	207	203	202	201	195	<i>Public library borrowers per 1000 population</i>
Wypożyczenia księgozbioru z bibliotek publicznych w wol.: na 1000 ludności.	3924,7	3913,9	3957,8	3950,8	3884,1	<i>Public library loans in vol.: per 1000 population</i>
na 1 czytelnika	19,0	19,2	19,6	19,7	20,0	<i>per borrower</i>
Miejsca w teatrach i instytucjach muzycznych (stan w dniu 31 XII) na 1000 ludności	1,97	1,96	1,96	1,97	1,96	<i>Seats in theatres and music institutions (as of 31 XII) per 1000 population</i>
Widzowie i słuchacze w teatrach i instytucjach muzycznych na 1000 ludności.	288	239	242	242	255	<i>Audience in theatres and music institutions per 1000 population</i>
Muzea (stan w dniu 31 XII)	20	20	21	22	22	<i>Museums (as of 31 XII)</i>
Zwiedzający muzea i wystawy na 1000 ludności.	324	282	241	280	224	<i>Museum and exhibition visitors per 1000 population</i>
Kina stałe (stan w dniu 31 XII)	42	39	37	38	34 ^b	<i>Fixed cinemas (as of 31 XII)</i>
Miejsca na widowni w kinach stałych (stan w dniu 31 XII) na 1000 ludności.	6,2	5,7	5,5	6,1	6,5	<i>Seats in fixed cinemas (as of 31 XII) per 1000 population</i>
Widzowie w kinach stałych na 1000 ludności.	480	564	484	494	949	<i>Audience in fixed cinemas per 1000 population</i>
Abonenci (stan w dniu 31 XII) na 1000 ludności:						<i>Subscribers (as of 31 XII) per 1000 population:</i>
radiowi.	271	269	265	267	267	<i>radio</i>
telewizyjni	266	264	260	262	260	<i>television</i>
Turystyczne obiekty zbiorowego zakwaterowania (stan w dniu 31 VII).	1135	1004	973	1011	914	<i>Collective tourist accommodation establishments (as of 31 VII)</i>
w tym hotele	53	50	56	56	60	<i>of which hotels</i>
Miejsca noclegowe (stan w dniu 31 VII) na 10 tys. ludności.	765,2	684,3	688,5	714,9	638,8	<i>Number of beds (as of 31 VII) per 10 thous. population</i>
Korzystający z noclegów na 1000 ludności.	863,5	804,7	802,3	872,4	886,6	<i>Tourists accommodated per 1000 population</i>

^a Łącznie z oddziałami żłobkowymi. ^b Ponadto 1 kino samochodowe, 100 miejsc parkingowych, widzowie w 289 samochodach.
^a Including nursery wards. ^b Moreover 1 car cinema, 100 park places, audience in 289 cars.

I. WAŻNIEJSZE DANE O WOJEWÓDZTWIE (cd.)
MAJOR DATA ON THE VOIVODSHIP (cont.)

WYSZCZEGÓLNIENIE	2000	2001	2002	2003	2004	SPECIFICATION
ROLNICTWO I LEŚNICTWO AGRICULTURE AND FORESTRY						
Użytki rolne ^a (stan w czerwcu) w tys. ha	1089,3	1090,3	1050,9 ^b	1073,5	1081,7	Agricultural land ^a (as of June) in thous. ha
w tym grunty orne:						of which arable land:
w tysiącach hektarów . . .	864,5	868,3	861,2 ^b	874,7	870,8	in thousands hectares
w % powierzchni ogólnej	37,7	37,9	37,6	38,2	38,0	in % of total area
Powierzchnia zasiewów (stan w czerwcu) w tys. ha	696,3	708,6	603,9 ^b	621,8	671,7	Sown area (as of June) in thous. ha
w tym w %:						of which in %:
zboża podstawowe (łącznie z mieszankami zbożowymi)	74,6	74,5	76,7	74,3	72,4	basic cereals (including cereal mixed)
w tym: pszenica	30,4	30,6	33,1	31,6	29,4	of which: wheat
żyto	15,2	14,9	13,7	13,5	14,3	rye
ziemniaki	4,8	4,8	3,9	4,1	4,0	potatoes
buraki cukrowe	2,0	2,0	2,3	2,2	2,1	sugar beets
Zbiory w tys. t:						Crop production in thous. t:
zboża podstawowe (łącznie z mieszankami zbożowymi)	1376,4	1723,1	1621,1	1222,7	1943,4	basic cereals (including cereal mixed)
w tym: pszenica	695,0	835,7	825,4	603,9	933,5	of which: wheat
żyto	219,0	272,2	231,0	195,9	328,6	rye
ziemniaki	723,0	632,2	514,0	493,5	611,3	potatoes
buraki cukrowe	532,8	555,1	583,4	500,6	571,4	sugar beets
Plony z 1 ha w dt:						Yields per 1 ha in dt:
zboża podstawowe (łącznie z mieszankami zbożowymi)	26,5	32,6	35,0	26,5	40,0	basic cereals (including cereal mixed)
w tym: pszenica	32,9	38,5	41,3	30,7	47,3	of which: wheat
żyto	20,6	25,7	27,9	23,3	34,2	rye
ziemniaki	218	188	219	192	230	potatoes
buraki cukrowe	378	389	428	366	399	sugar beets
Zwierzęta gospodarskie:						Livestock:
bydło (stan w czerwcu):						cattle (as of June):
w tysiącach sztuk	153,2	134,1	122,6 ^b	115,8	101,4	in thousands heads
na 100 ha użytków rolnych ^c w szt	14,2	12,4	12,1 ^b	11,2	9,6	per 100 ha of agricultural land ^c in heads
trzoda chlewna (stan w końcu lipca):						pigs (end of July):
w tysiącach sztuk	601,0	586,4	623,7 ^b	698,8	747,0	in thousands heads
na 100 ha użytków rolnych ^c w szt	55,6	54,3	61,5 ^b	67,4	70,8	per 100 ha of agricultural land ^c in heads
Produkcja na 1 ha użytków rol- nych ^d :						Production per 1 ha of agricul- tural land ^d :
żywca rzeźnego w przeliczeniu na mięso (łącznie z tłuszczami i podrobami) ^d w kg	115	116	125	143	154	animals for slaughter in terms of meat (including fats) ^d in kg
mleka krowiego w l	242	213	214	212	209	cows' milk in l

^a Według granic administracyjnych; bez gruntów niestanowiących gospodarstw rolnych. ^b Dane Powszechnego Spisu Rolnego według stanu w dniu 20 V. ^c Do przeliczeń przyjęto użytki rolne według siedziby użytkownika gospodarstwa bez gruntów niestanowiących gospodarstw rolnych. ^d Wołowe, cielęce, wieprzowe, baranie, końskie, drobiowe, kozie, królicze i dziczyzna; w wadze poubojowej cieplej.

^a By administrative borders; excluding non-farm land. ^b Data of the Agricultural Census as of 20 V. ^c Calculations are based on agricultural land by official residence of the land user excluding non-farm land. ^d Beef, veal, pork, mutton, horseflesh, poultry, goat, rabbit and venison; in post-slaughter warm weight.

I. WAŻNIEJSZE DANE O WOJEWÓDZTWIE (cd.)
MAJOR DATA ON THE VOIVODSHIP (cont.)

WYSZCZEGÓLNIENIE	2000	2001	2002	2003	2004	SPECIFICATION
ROLNICTWO I LEŚNICTWO (dok.) AGRICULTURAL AND FORESTRY (cont.)						
Skup produktów rolnych na 1 ha użytków rolnych ^a :						<i>Procurement of agricultural products per 1 ha of agricultural land^a:</i>
ziarno zbóż podstawowych (łącznie z mieszankami zbożowymi) w kg	727	806	847	708	668	<i>basic cereal grains (including cereal mixed) in kg</i>
ziemniaki w kg	99	102	104	138	109	<i>potatoes in kg</i>
buraki cukrowe w kg	493	514	576	483	536	<i>sugar beets in kg</i>
żywiec rzeźny w przeliczeniu na mięso (łącznie z tłuszczami) ^b w kg	78	90	98	111	110	<i>animals for slaughter in terms of meat (including fats)^b in kg</i>
mleko krowie w l	127	122	123	130	132	<i>cows' milk in l</i>
Zużycie nawozów w przeliczeniu na czysty składnik na 1 ha użytków rolnych ^{ac} w kg:						<i>Consumption of fertilizers in terms of pure ingredient per 1 ha of agricultural land^{ac} in kg:</i>
mineralnych lub chemicznych (łącznie z wieloskładnikowymi)	111,1	117,0	114,0	110,1	110,8	<i>mineral or chemical (including mixed fertilizers)</i>
wapniowych	140,9	133,1	120,4	123,3	104,6	<i>lime fertilizers</i>
Ciągniki rolnicze (stan w dniu 31 XII) na 100 ha użytków rolnych ^d w szt.	3,3	3,3	3,2 ^d	3,1	3,1	<i>Agricultural tractors (as of 31 XII) per 100 ha of agricultural land^d in units</i>
Powierzchnia gruntów leśnych (stan w dniu 31 XII) w tys. ha	808,4	810,3	813,3	815,4	818,1	<i>Forest land (as of 31 XII) in thous. ha</i>
Powierzchnia lasów (stan w dniu 31 XII):						<i>Forest areas (as of 31 XII):</i>
w tysiącach hektarów	785,5	787,3	790,5	792,6	795,3	<i>in thousands hectare</i>
na 1 mieszkańca w ha	0,5	0,5	0,5	0,5	0,5	<i>per capita in ha</i>
Lesistość (stan w dniu 31 XII) w %	34,3	34,4	34,5	34,6	34,7	<i>Forest cover (as of 31 XII) in %</i>
Pozyskanie drewna (grubizny) na 100 ha powierzchni lasów w m ³	349,6	351,7	356,6	389,6	429,1	<i>Removals (timber) per 100 ha of forest area in m³</i>
PRZEMYSŁ INDUSTRY						
Produkcja sprzedana przemysłu:						<i>Sold production of industry:</i>
w milionach złotych (ceny bieżące)	17428,5	16811,9	15388,4	17682,3	20114,4	<i>in million zlotys (current prices)</i>
1999 = 100 (ceny stałe)	106,2	98,3	90,4	103,4	113,4	<i>1999 = 100 (constant prices)</i>
na 1 zatrudnionego w zł (ceny bieżące)	155670	158924	164698	195257	216133	<i>per employee in zl (current prices)</i>
na 1 mieszkańca w zł (ceny bieżące)	10267	9897	9061	10420	11862	<i>per capita in zl (current prices)</i>

a Do przeliczeń przyjęto użytki rolne według siedziby użytkownika gospodarstwa bez gruntów niestanowiących gospodarstw rolnych. *b* Wołowe, cielęce, wieprzowe, baranie, końskie i drobiowe; w wadze poubojowej cieplej. *c* W roku gospodarczym. *d* Dane Powszechnego Spisu Rolnego według stanu w dniu 20 V.

a Calculations are based on agricultural land by official residence of the land user excluding non-farm land. *b* Beef, veal, pork, mutton, horseflesh and poultry; in post-slaughter warm weight. *c* In farming year. *d* Data of the Agricultural Census as of 20 V.

I. WAŻNIEJSZE DANE O WOJEWÓDZTWIE (cd.)
MAJOR DATA ON THE VOIVODSHIP (cont.)

WYSZCZEGÓLNIENIE	2000	2001	2002	2003	2004	SPECIFICATION
BUDOWNICTWO CONSTRUCTION						
Sprzedaz produkcji budowlano- -montażowej ^a (ceny bieżące):						<i>Sales of construction and as- sembly production^a (current prices):</i>
w milionach złotych	3483,6	2991,6	2364,0	3128,3	2955,6	<i>in million zlotys</i>
na 1 mieszkańca w zł	2052	1761	1392	1843	1743	<i>per capita in zł</i>
w tym sektor prywatny w % ogółem	98,7	98,5	99,1	98,7	98,3	<i>of which private sector in % of total</i>
TRANSPORT. ŁĄCZNOŚĆ — stan w dniu 31 XII TRANSPORT. COMMUNICATIONS — as of 31 XII						
Linie kolejowe eksploatowane normalnotorowe:						<i>Railway lines operated — stan- dard gauge:</i>
w kilometrach	1386	1224	1280	1222	1177	<i>in kilometres</i>
na 100 km ² powierzchni ogół- nej w km	6,1	5,3	5,6	5,3	5,1	<i>per 100 km² of total area in km</i>
Drogi publiczne o twardej na- wierzchni (miejskie i zamiej- skie):						<i>Hard surface public roads (ur- ban and non-urban):</i>
w kilometrach	12973	12952	13010	13026	12966	<i>in kilometres</i>
na 100 km ² powierzchni ogół- nej w km	56,6	56,6	56,8	56,9	56,6	<i>per 100 km² of total area in km</i>
Samochody osobowe zareje- strowane:						<i>Registered passenger cars:</i>
w tysiącach sztuk	413,3	415,7	433,1	435,4	467,5	<i>in thousand units</i>
na 1000 ludności	243	245	255	257	276	<i>per 1000 population</i>
Placówki pocztowe ^b :						<i>Post offices^b:</i>
w liczbach bezwzględnych	407	417	407	401	386	<i>in absolute numbers</i>
na 10 tys. ludności	2,4	2,5	2,4	2,4	2,3	<i>per 10 thous. population</i>
Telefoniczne łącza główne ^c :						<i>Fixed main line^c:</i>
w tysiącach	523,3	539,4	552,5	565,9	581,7	<i>in thousands</i>
na 1000 ludności	308,3	317,5	325,5	333,6	343,2	<i>per 1000 population</i>
HANDEL TRADE						
Sprzedaz detaliczna towarów (ceny bieżące):						<i>Retail sales (current prices):</i>
w milionach złotych	12319,5	12882,4	13315,3	13968,2	15148,4	<i>in million zlotys</i>
na 1 mieszkańca w zł	7257	7584	7840	8231	8933	<i>per capita in zł</i>

^a Zrealizowanej przez podmioty budowlane — według miejsca wykonywania robót. ^b W 2001 łącznie z placówkami usług telekomunikacyjnych. ^c Dane dotyczą operatorów telekomunikacyjnych sieci publicznej.

^a Realized by construction units — by place of performing works. ^b In 2001 including telecommunication service of-
fices. ^c Data concern operators of the public telecommunication network.

I. WAŻNIEJSZE DANE O WOJEWÓDZTWIE (cd.)
MAJOR DATA ON THE VOIVODSHIP (cont.)

WYSZCZEGÓLNIENIE	2000	2001	2002	2003	2004	SPECIFICATION
FINANSE PUBLICZNE PUBLIC FINANCE						
Budżety gmin^a						Budgets of gminas^a
Dochody:						Revenue:
w milionach złotych	1497,5	1583,8	1673,0	1766,0	2038,3	in million zlotys
na 1 mieszkańca w zł	1327	1400	1477	1559	1798	per capita in zł
Wydatki:						Expenditure:
w milionach złotych	1584,4	1617,9	1715,0	1769,4	2064,1	in million zlotys
na 1 mieszkańca w zł	1403	1430	1514	1562	1821	per capita in zł
Budżety miast na prawach powiatu						Budgets of cities with powiat status
Dochody:						Revenue:
w milionach złotych	1076,1	1169,5	1125,1	1028,5	1140,9	in million zlotys
na 1 mieszkańca w zł	1893	2062	1989	1822	2029	per capita in zł
Wydatki:						Expenditure:
w milionach złotych	1170,7	1251,8	1202,6	1053,5	1158,7	in million zlotys
na 1 mieszkańca w zł	2059	2207	2126	1867	2061	per capita in zł
Budżety powiatów						Budgets of powiats
Dochody:						Revenue:
w milionach złotych	663,6	745,0	664,0	598,4	677,6	in million zlotys
na 1 mieszkańca w zł	588	658	586	528	598	per capita in zł
Wydatki:						Expenditure:
w milionach złotych	670,4	769,2	684,8	617,9	675,7	in million zlotys
na 1 mieszkańca w zł	594	680	605	546	596	per capita in zł
Budżet województwa						Budget of voivodship
Dochody:						Revenue:
w milionach złotych	171,7	231,6	201,5	203,4	254,6	in million zlotys
na 1 mieszkańca w zł	101	136	119	120	150	per capita in zł
Wydatki:						Expenditure:
w milionach złotych	174,5	229,3	200,7	210,4	235,0	in million zlotys
na 1 mieszkańca w zł	103	135	118	124	139	per capita in zł
INWESTYCJE. ŚRODKI TRWAŁE INVESTMENTS. FIXED ASSETS						
Nakłady inwestycyjne ^b (ceny bieżące):						Investment outlays ^b (current prices):
w milionach złotych	4916,8	4272,1	3899,7	4033,4	4922,5	in million zlotys
na 1 mieszkańca w zł	2896	2515	2297	2378	2903	per capita in zł
Udział w nakładach inwestycyjnych (ceny bieżące) w %:						Share in investment outlays (current prices) in %:
rolnictwa, łowiectwa i leśnictwa	3,3	3,5	4,1	3,4	3,4	agriculture, hunting and forestry
przemysłu	32,1	24,1	26,9	33,8	38,6	industry
budownictwa	8,4	11,2	9,1	7,6	5,6	construction
handlu i napraw ^Δ	10,3	11,9	13,6	8,3	8,0	trade and repair ^Δ
transportu, gospodarki magazynowej i łączności	14,3	12,6	9,6	9,7	7,1	transport, storage and communication
obsługi nieruchomości i firm ^Δ	15,5	19,0	17,5	17,1	18,8	real estate, renting and business activities

^a Bez dochodów i wydatków gmin mających również status miasta na prawach powiatu. ^b Według lokalizacji inwestycji.

^a Excluding revenue and expenditure of gminas which are also cities with powiat status. ^b According to investment location.

I. WAŻNIEJSZE DANE O WOJEWÓDZTWIE (dok.)
MAJOR DATA ON THE VOIVODSHIP (cont.)

WYSZCZEGÓLNIENIE	2000	2001	2002	2003	2004	SPECIFICATION
INWESTYCJE. ŚRODKI TRWAŁE (dok.)						
INVESTMENTS. FIXED ASSETS (cont.)						
Wartość brutto środków trwałych ^a (stan w dniu 31 XII; bieżące ceny ewidencyjne): w milionach złotych na 1 mieszkańca w zł	65698,3 38693	68806,6 40513	71492,5 42111	74291,5 43802	76848,0 45342	Gross value of fixed assets ^a (as of 31 XII; current book-keeping prices): in million zlotys per capita in zł
Udział w wartości brutto środków trwałych (stan w dniu 31 XII; bieżące ceny ewidencyjne) w %:						Share in gross value of fixed assets (as of 31 XII, current book-keeping prices) in %:
rolnictwa, łowiectwa i leśnictwa	9,1	8,7	8,4	8,1	8,2	agriculture, hunting and forestry
przemysłu	26,6	26,6	25,3	24,9	26,0	industry
budownictwa	1,3	1,4	1,6	1,4	1,1	construction
handlu i napraw ^Δ	3,6	4,4	4,6	4,4	4,2	trade and repair ^Δ
pośrednictwa finansowego	1,0	1,1	1,2	0,9	0,9	financial intermediation
obsługi nieruchomości i firm ^Δ	21,9	20,8	21,2	23,0	21,8	real estate, renting and business activities
RACHUNKI REGIONALNE						
REGIONAL ACCOUNTS						
Produkt krajowy brutto (ceny bieżące): w milionach złotych na 1 mieszkańca w zł	33123,0 19512	34044,0 20041	34300,0 20196	34544,8 20357	x x	Gross domestic product (current prices): in million zlotys per capita in zł
Wartość dodana brutto (ceny bieżące): w milionach złotych na 1 mieszkańca w zł	28968,5 17065	29863,4 17580	29985,6 17656	30019,1 17690	x x	Gross value added (current prices): in million zlotys per capita in zł
Nominalne dochody do dyspozycji brutto w sektorze gospodarstw domowych: ^b w milionach złotych na 1 mieszkańca w zł	24427,5 14390	25630,1 15088	26264,8 15465	26474,5 15601	x x	Gross nominal disposable income in the households sector: ^b in million zlotys per capita in zł
PODMIOTY GOSPODARKI NARODOWEJ ^c W REJESTRZE REGON — stan w dniu 31 XII						
ENTITIES OF THE NATIONAL ECONOMY ^c IN THE REGON REGISTER — as of 31 XII						
Ogółem na 1000 ludności	179915 106,0	188311 110,9	195282 115,0	200626 118,3	201956 119,2	Total per 1000 population
Osoby prawne i jednostki organizacyjne niemające osobowości prawnej 1999 = 100 w tym:	35798 113,1	38015 120,2	39813 125,8	41070 129,8	42442 134,1	Legal persons and organizational entities without legal personality 1999 = 100 of which:
przedsiębiorstwa państwowe	145	136	126	114	75	state owned enterprises
spółdzielnie	1256	1247	1236	1225	1216	co-operatives
spółki handlowe w tym z udziałem kapitału zagranicznego	7968 2971	8726 3077	9594 3174	10091 3337	10587 3505	commercial companies of which with foreign capital participation
spółki cywilne	15496	14757	14222	14080	13963	civil law partner ships
Osoby fizyczne prowadzące działalność gospodarczą 1999 = 100 na 1000 ludności	144117 106,6 84,9	150296 111,2 88,5	155469 115,0 91,6	159556 118,0 94,1	159514 118,0 94,1	Natural persons conducting economic activity 1999 = 100 per 1000 population

^a Według siedziby jednostki lokalnej. ^b Dane za lata 2000 - 2002 skorygowano. ^c Bez osób prowadzących indywidualne gospodarstwa rolne.

^a By seat of local unit. ^b Data for 2000 - 2002 have been adjusted. ^c Excluding persons tending private farms.

II. WYBRANE DANE O PODREGIONACH (NTS 3) I POWIATACH (NTS 4) W 2004 R.
SELECTED DATA BY SUBREGIONS (NTS 3) AND POWIATS (NTS 4) IN 2004

WYSZCZEGÓLNIENIE SPECIFICATION	Ludność ^a Population ^a		Przyrost naturalny na 1000 ludności Natural increase per 1000 population	Zgony Deaths		Saldo migracji wewnętrznych i zagranicznych na pobyt stały na 1000 ludności Internal and international net migration for permanent residence per 1000 population	Przesłębstwa stwierdzone ^b na 10 tys. ludności Ascertained crimes ^b per 10 thous. population	Wskaźnik wykrywalności sprawców przestępstw stwierdzonych w % Rate of detectability of delinquents in ascertained crimes in %
	ogółem total	w miastach w % ogółu ludności in urban areas in % of total population		na 1000 ludności per 1000 population	w tym niemowląt na 1000 urodzeń żywych of which infants per 1000 live births			
WOJEWÓDZTWO VOIVODSHIP	1694865	69,3	0,4	9,0	7,8	-0,8	395,7	50,4
Podregion szczeciński ... Subregion	1101344	73,3	0,1	9,1	7,7	-0,3	408,7	x
POWIATY Powiats								
choszczerński	50282	47,6	0,9	9,5	1,9	-4,1	298,5	58,9
goleniowski	78066	54,0	2,2	8,6	10,6	2,2	294,7	59,4
gryficki	60931	51,2	1,0	8,8	9,9	-3,5	423,7	52,8
gryfiński	82916	45,8	0,9	8,9	8,5	-2,0	299,6	54,1
kamieński	47929	52,8	0,1	9,3	4,4	-1,3	431,8	40,8
łobeski	38411	52,5	—	10,4	14,7	-1,7	369,0	62,4
myśliborski	67335	59,5	0,8	9,4	4,3	-3,0	305,1	48,4
policki	62479	57,1	3,8	6,1	4,9	19,1	356,3	53,8
pyrzycki	40117	42,1	0,6	9,7	9,5	-2,3	266,2	60,7
stargardzki	119880	67,0	1,7	8,0	8,6	-1,2	317,0	50,6
MIASTA NA PRAWACH POWIATU Cities with powiat status								
Szczecin	411900	x	-1,7	10,0	7,8	-1,2	537,0	43,0
Świnoujście	41098	x	-1,3	8,1	3,6	-0,8	333,8	61,4
Podregion koszaliński Subregion	593521	61,9	0,9	8,7	8,2	-1,7	371,5	x
POWIATY Powiats								
białogardzki	48327	62,3	-0,5	10,0	12,9	-1,4	345,7	56,6
drawski	58510	61,5	1,9	8,3	4,9	-4,7	370,2	59,8
kołobrzesci	75915	59,2	1,8	7,8	2,7	0,9	379,2	49,6
koszaliński	63696	22,0	1,5	8,8	9,2	4,6	1095,3 ^c	46,5 ^c
slawieński	57796	48,1	0,8	9,3	8,5	-1,8	323,6	52,5
szczecinecki	77345	63,3	1,0	8,8	10,4	-2,2	299,3	63,9
świdwiński	49212	49,8	-0,5	9,7	8,7	-4,4	317,7	64,7
walecki	54947	60,8	1,5	8,9	12,2	-5,9	475,8	63,1
MIASTO NA PRAWACH POWIATU City with powiat status								
Koszalin	107773	x	0,4	8,3	6,6	-2,1	x	x

^a Stan w dniu 31 XII. ^b W zakończonych postępowaniach przygotowawczych. ^c Łącznie z miastem na prawach powiatu.
^a As of 31 XII. ^b In completed preparatory proceedings. ^c Including city with powiat status.

II. WYBRANE DANE O PODREGIONACH (NTS 3) I POWIATACH (NTS 4) W 2004 R. (cd.)
SELECTED DATA BY SUBREGIONS (NTS 3) AND POWIATS (NTS 4) IN 2004 (cont.)

WYSZCZEGÓLNIENIE SPECIFICATION	Pracujący ^{ab} Employed ^{ab}				
	ogółem total	w % ogółem on % of total			
		rolnictwo, łowiectwo i leśnictwo; rybactwo <i>agriculture, hunting and forestry; fishing</i>	przemysł, budownictwo <i>Industry, construction</i>	usługi rynkowe <i>market services</i>	usługi nierynkowe <i>non-market services</i>
WOJEWÓDZTWO VOIVODSHIP	337324	12,4	30,3	29,8	27,5
Podregion szczeciński .. Subregion	226793	10,8	30,1	31,6	27,5
POWIATY <i>Powiats</i>					
choszczeński	7881	33,5	21,1	15,7	29,8
goleniowski	15112	17,8	44,2	13,6	24,3
gryficki	10361	19,4	25,0	26,4	29,1
gryfiński	13988	24,9	32,4	19,3	23,4
kamieński	6600	24,2	14,2	24,7	37,0
łobeski	5559	20,3	37,9	14,1	27,7
myśliborski	14030	20,1	42,6	16,7	20,6
policki	12095	5,2	56,7	20,2	17,9
pyrzycki	6971	35,2	27,5	13,4	23,8
stargardzki	19478	20,2	28,8	26,9	24,2
MIASTA NA PRAWACH POWIATU <i>Cities with powiat status</i>					
Szczecin	107202	1,0	26,3	42,7	30,1
Świnoujście	7516	1,4	15,5	50,7	32,3
Podregion koszaliński ... Subregion	110531	15,7	30,6	26,1	27,6
POWIATY <i>Powiats</i>					
białogardzki	8895	15,1	41,9	20,7	22,2
drawski	8789	23,6	31,0	18,5	27,0
kołobrzesci	15563	13,6	25,4	30,0	30,9
koszaliński	9420	30,5	27,5	16,2	25,8
sławieński	9670	31,2	26,5	19,0	23,4
szczecinecki	14244	15,5	34,8	27,2	22,4
świdwiński	8007	25,2	30,7	16,1	28,1
walecki	8944	16,5	36,3	18,7	28,5
MIASTO NA PRAWACH POWIATU <i>City with powiat status</i>					
Koszalin	26999	0,9	28,3	38,8	32,1

a Stan w dniu 31 XII. b Według faktycznego miejsca pracy; bez podmiotów gospodarczych o liczbie pracujących do 9 osób; z pracującymi w gospodarstwach indywidualnych w rolnictwie, z fundacjami, stowarzyszeniami, partiami politycznymi, związkami zawodowymi, organizacjami społecznymi, organizacjami pracodawców, samorządu gospodarczego i zawodowego; patrz uwagi ogólne, ust. 4 na str. 20.

a As of 31 XII. b By actual workplace; excluding economic entities employing up to 9 persons; with persons employed on private farms in agriculture, with foundations, associations, political parties, trade unions, social organizations, employers organisations, economic and professional self-government; see general notes, item 4 on page 20.

II. WYBRANE DANE O PODREGIONACH (NTS 3) I POWIATACH (NTS 4) W 2004 R. (cd.)
SELECTED DATA BY SUBREGIONS (NTS 3) AND POWIATS (NTS 4) IN 2004 (cont.)

WYSZCZEGÓLNIENIE SPECIFICATION	Bezrobotni zarejestrowani ^a Registered unemployed persons ^a			Stopa bezrobocia re- jestrowanego ^a w % Registered unem- ployment rate ^a in %	Mieszkania oddane do użytkowania na 1000 ludności Dwellings completed per 1000 population
	ogółem total	z ogółem – w % of total – in %			
		dlugotrwale bezro- botni long-term unemployed	w wieku 24 lata i mniej 24 age and less		
WOJEWÓDZTWO VOIVODSHIP	182692	51,5	21,0	27,5	3,1
Podregion szczeciński ... Subregion	107034	52,1	21,4	25,0	3,3
POWIATY Powiats					
choszczeński	6159	47,0	24,2	36,8	0,5
goleniowski	8444	51,1	24,0	29,2	2,5
gryficki	8965	49,4	24,8	36,9	1,2
gryfiński	9662	56,5	24,8	32,9	1,6
kamieński	6139	47,4	23,6	34,8	4,3
łobeski	5563	54,6	22,2	42,7	0,4
myśliborski	7620	54,0	23,6	29,6	1,2
policki	5280	51,2	23,3	23,3	10,2
pyrzycki	5137	56,5	23,5	36,0	1,4
stargardzki	13204	53,7	23,1	32,5	1,5
MIASTA NA PRAWACH POWIATU Cities with powiat status					
Szczecin	27605	52,9	15,4	15,3	4,7
Świnoujście	3256	41,4	18,6	20,9	2,0
Podregion koszaliński Subregion	75658	50,5	20,4	32,0	2,8
POWIATY Powiats					
białogardzki	7554	54,1	20,9	39,0	1,0
drawski	8676	51,5	21,7	40,4	1,8
kolobrzeski	6690	43,7	21,5	21,1	5,8
koszaliński	8968	52,7	21,3	38,7	3,6
ślawieński	8214	50,5	22,0	36,7	0,7
szczecinecki	11278	53,2	20,5	36,7	2,5
świdwiński	7330	49,2	21,1	40,7	1,9
walecki	6635	44,4	20,0	33,4	2,6
MIASTO NA PRAWACH POWIATU City with powiat status					
Koszalin	10313	51,2	16,0	20,8	3,7

^a Stan w dniu 31 XII.

^a As of 31 XII.

II. WYBRANE DANE O PODREGIONACH (NTS 3) I POWIATACH (NTS 4) W 2004 R. (cd.)
SELECTED DATA BY SUBREGIONS (NTS 3) AND POWIATS (NTS 4) IN 2004 (cont.)

WYSZCZEGÓLNIENIE SPECIFICATION	Produkcja sprzedana przemysłu ^a (ceny bieżące) Sold production of industry ^a (current prices)		Nakłady inwestycyjne w przedsiębiorstwach ^{ab} (ceny bieżące) Investment outlays in enterprises ^{ab} (current prices)	
	w mln in mln	na 1 mieszkańca w zł per capita in zł	w mln zł in mln zł	na 1 mieszkańca w zł per capita in zł
WOJEWÓDZTWO VOIVODSHIP	18172,4	10717	2942,6	1735
Podregion szczeciński ... Subregion	12777,7	11591	1658,0	1504
POWIATY Powiats				
choszczeński	#	#	14,9	296
goleniowski	811,1	10429	144,9	1863
gryfiński	310,8	5000	53,6	881
gryfiński	#	#	92,5	1114
kamieński	148,9	3103	41,0	855
łobeski	107,5	2784	25,3	655
myśliborski	652,3	9662	166,0	2459
policki	2351,8	38039	127,3	2059
pyrzycki	218,1	5441	38,4	958
stargardzki	502,5	4188	101,9	849
MIASTA NA PRAWACH POWIATU Cities with powiat status				
Szczecin	6088,8	14732	776,6	1879
Świnoujście	105,1	2553	75,6	1836
Podregion koszaliński Subregion	5394,7	9093	1284,6	2165
POWIATY Powiats				
białogardzki	223,7	4623	55,3	1143
drawski	206,9	3538	53,4	913
kołobrzeski	543,5	7192	96,5	1277
koszaliński	471,2	7410	65,8	1035
stawiński	300,0	5183	48,1	831
szczecinecki	1641,6	21214	739,3	9554
świdwiński	305,6	6188	39,2	794
walecki	521,9	9504	38,2	696
MIASTO NA PRAWACH POWIATU City with powiat status				
Koszalin	1180,3	10959	148,8	1381

^a Dane dotyczą podmiotów gospodarczych, w których liczba pracujących przekracza 9 osób. ^b Według lokalizacji inwestycji.
^a Data concern economic entities employing more than 9 persons. ^b According to investment location.

II. WYBRANE DANE O PODREGIONACH (NTS 3) I POWIATACH (NTS 4) W 2004 R. (dok.)
SELECTED DATA BY SUBREGIONS (NTS 3) AND POWIATS (NTS 4) IN 2004 (cont.)

WYSZCZEGÓLNIENIE SPECIFICATION	Wartość brutto środków trwałych ^{ab} (bieżące ceny ewidencyjne) Gross value of fixed assets ^{ab} (current book-keeping prices)		Podmioty gospodarki narodowej ^{ac} zarejestrowane w rejestrze REGON Entities of the national economy ^{ac} recorded in the REGON register		
	w mln zł in mln zł	na 1 mieszkańca w zł per capita in zł	na 10 tys. ludności per 10 thous. population	osoby prawne i jednostki organizacyjne niemające osobowości prawnej na 10 tys. ludności legal persons and organizational entities without legal personality per 10 thous. population	osoby fizyczne prowadzące działalność gospodarczą na 10 tys. ludności natural persons conducting economic activity per 10 thous. population
WOJEWÓDZTWO VOIVODSHIP	37448,2	22095	1191,6	250,4	941,2
Podregion szczeciński .. Subregion	27743,1	25190	1190,8	260,1	930,7
POWIATY <i>Powiats</i>					
choszczeński	318,2	6328	670,8	169,4	501,4
goleniowski	1044,2	13376	944,5	165,6	778,8
gryficki	453,1	7436	1158,5	199,6	959,0
gryfiński	3553,0	42851	899,0	164,7	734,2
kamieński	471,8	9844	1338,6	226,4	1112,3
łobeski	228,3	5944	730,5	176,8	553,7
myśliborski	899,8	13363	843,2	213,0	630,3
policki	3207,4	51336	1111,7	194,0	917,7
pyrzycki	285,5	7117	753,8	143,1	610,7
stargardzki	2095,0	17476	895,6	193,3	702,4
MIASTA NA PRAWACH POWIATU <i>Cities with powiat status</i>					
Szczecin	14468,3	35126	1545,1	374,1	1171,0
Świnoujście	718,5	17483	1616,4	295,1	1321,2
Podregion koszaliński ... Subregion	9705,1	16352	1193,0	232,4	960,6
POWIATY <i>Powiats</i>					
białogardzki	627,1	12976	929,9	214,6	715,3
drawski	596,2	10190	963,3	184,9	778,3
kołobrzeski	1172,3	15442	1713,4	297,8	1415,5
koszaliński	548,9	8617	973,5	155,7	817,8
ślawieński	413,5	7154	961,1	178,7	782,4
szczecinecki	2782,9	35980	983,5	205,3	778,2
świdwiński	375,2	7624	836,8	222,9	613,9
walecki	827,9	15067	1061,0	201,3	859,7
MIASTO NA PRAWACH POWIATU <i>City with powiat status</i>					
Koszalin	2361,1	21908	1703,4	333,7	1369,7

a Stan w dniu 31 XII. b Dane dotyczą podmiotów gospodarczych, w których liczba pracujących przekracza 9 osób; według siedziby jednostki lokalnej. c Bez osób prowadzących indywidualne gospodarstwa rolne.

a As of 31 XII. b Data concern economic entities employing more than 9 persons; according to local unit. c Excluding persons tending private farms in agriculture.

III. POWIATY NA TLE WOJEWÓDZTWA W 2004 R.
POWIATS AGAINST THE BACKGROUND OF VOIVODSHIP IN 2004

WYSZCZEGÓLNIENIE SPECIFICATION	Powierzchnia ogólna ^a Total area ^a	Ludność ^a Population ^a				Pracujący ^{ab} Employed persons ^{ab}	Bezrobotni zarejestrowani ^a Registered unemployed persons ^a
		ogółem total	w wieku at age				
			przedprodukcyjnym pre-working	produkcyjnym working	poprodukcyjnym post-working		
w odsetkach in percent							
WOJEWÓDZTWO VOIVODSHIP	100,0	100,0	100,0	100,0	100,0	100,0	100,0
POWIATY Powiats							
białogardzki	3,7	2,9	3,2	2,8	2,7	2,6	4,1
choszczeński	5,8	3,0	3,3	2,9	2,8	2,3	3,4
drawski	7,7	3,5	3,8	3,4	3,2	2,6	4,8
goleniowski	7,1	4,6	5,1	4,6	4,0	4,5	4,6
gryficki	4,4	3,6	4,0	3,5	3,3	3,1	4,9
gryfiński	8,2	4,9	5,4	4,9	4,3	4,1	5,3
kamieński	4,4	2,8	2,9	2,8	2,6	2,0	3,4
kolobrzesci	3,2	4,5	4,6	4,5	4,3	4,6	3,7
koszaliński	7,3	3,8	4,4	3,7	3,1	2,8	4,9
łobeski	4,7	2,3	2,5	2,2	2,4	1,6	3,0
myśliborski	5,2	4,0	4,2	3,9	3,8	4,2	4,2
policki	2,9	3,7	4,0	3,9	2,3	3,6	2,9
pyrzycki	3,2	2,4	2,6	2,3	2,3	2,1	2,8
ślawieński	4,6	3,4	3,9	3,3	3,2	2,9	4,5
stargardzki	6,6	7,1	7,5	7,1	6,5	5,8	7,2
szczecinecki	7,7	4,6	5,1	4,4	4,5	4,2	6,2
świdwiński	4,8	2,9	3,2	2,8	2,8	2,4	4,0
walecki	6,2	3,2	3,6	3,2	2,9	2,7	3,6
MIASTA NA PRAWACH POWIATU Cities with powiat status							
Koszalin	0,4	6,4	5,2	6,6	7,2	8,0	5,6
Szczecin	1,3	24,3	19,5	24,8	29,0	31,8	15,1
Świnoujście	0,9	2,4	2,1	2,5	2,5	2,2	1,8

a Stan w dniu 31 XII. *b* Według faktycznego miejsca pracy; bez podmiotów gospodarczych o liczbie pracujących do 9 osób; z pracującymi w gospodarstwach indywidualnych w rolnictwie, z fundacjami, stowarzyszeniami, partiami politycznymi, związkami zawodowymi, organizacjami społecznymi, organizacjami pracodawców, samorządu gospodarczego i zawodowego; patrz uwagi ogólne, ust. 4 na str. 20.

a As of 31 XII. *b* By actual workplace; excluding economic entities employing up to 9 persons; with persons employed on private farms in agriculture, with foundations, associations, political parties, trade unions, social organizations, employers organisations, economic and professional self-government; see general notes, item 4 on page 20.

III. POWIATY NA TLE WOJEWÓDZTWA W 2004 R. (cd.)
 POWIATS AGAINST THE BACKGROUND OF VOIVODSHIP IN 2004 (cont.)

WYSZCZEGÓLNIENIE SPECIFICATION	Sieć rozdzielcza ^a Distribution network ^a		Zasoby mieszkaniowe ^a Dwelling stocks ^a	Mieszkania oddane do użytkowania Dwellings completed	Uczniowie szkół Students of schools				Dzieci w placówkach wychowania przedszkolnego Children attending pre-primary education establishments
	wodociągowa water-line	kanalizacyjna oraz kolektory sewerage and collectors			podstawowych ^b primary ^b	gimnazjów ^b lower secondary ^b	ponadgimnazjalnych ^{bc} upper secondary ^{bc}	policealnych post-secondary	
w odsetkach in percent									
WOJEWÓDZTWO VOIVODSHIP	100,0	100,0	100,0	100,0	100,0	100,0	100,0	100,0	100,0
POWIATY <i>Powiats</i>									
białogardzki	4,2	2,5	2,7	0,9	3,3	3,3	2,7	2,3	2,6
choszczeński	4,0	3,8	2,7	0,5	3,4	3,4	2,6	0,5	2,6
drawski	4,8	4,6	3,2	2,0	3,8	3,9	3,9	2,8	3,2
goleniowski	5,6	5,8	4,3	3,7	5,0	4,9	4,4	3,1	5,0
gryficki	4,2	5,9	3,4	1,4	3,9	4,0	3,3	3,0	3,3
gryfiński	6,4	5,8	4,4	2,5	5,4	5,1	4,0	0,9	5,1
kamieński	3,6	3,8	2,9	3,9	2,9	3,1	2,1	0,4	2,5
kołobrzesci	6,2	7,2	4,7	8,3	4,7	4,7	4,7	5,5	4,6
koszaliński	7,5	4,2	3,2	4,3	4,1	3,8	1,1	-	3,3
łobeski	2,7	1,5	2,2	0,3	2,5	2,5	1,4	0,8	1,9
myśliborski	6,8	3,0	3,7	1,5	4,2	4,5	4,4	1,0	3,8
policki	3,4	8,7	3,5	11,9	3,6	3,2	1,8	0,3	3,9
pyrzycki	2,9	2,7	2,1	1,1	2,6	2,5	2,3	0,4	2,0
ślawieński	6,0	4,6	3,0	0,8	3,9	3,9	3,0	0,3	3,0
stargardzki	6,3	7,1	6,6	3,4	7,4	7,4	8,2	3,7	5,8
szczecinecki	6,4	6,1	4,7	3,6	5,3	5,4	6,3	2,2	4,9
świdwiński	4,5	3,0	2,8	1,7	3,3	3,5	3,2	1,2	2,4
walecki	3,4	3,4	3,1	2,7	3,6	3,6	3,4	4,6	3,4
MIASTA NA PRAWACH POWIATU <i>Cities with powiat status</i>									
Koszalin	2,2	4,1	7,0	7,5	5,4	5,8	9,7	18,3	7,1
Szczecin	7,9	10,6	26,9	36,5	19,5	19,5	24,4	47,1	26,9
Świnoujście	1,1	1,7	2,8	1,5	2,1	2,2	2,9	1,4	2,4

a Stan w dniu 31 XII. b Bez szkół dla dorosłych. c Łącznie ze szkołami ponadpodstawowymi; bez szkół artystycznych dających uprawnienia zawodowe.

a As of 31 XII. b Excluding schools for adults. c Including upper secondary (post-primary) schools; excluding art schools leading to professional certification.

III. **POWIATY NA TLE WOJEWÓDZTWA W 2004 R. (dok.)**
POWIATS AGAINST THE BACKGROUND OF VOIVODSHIP IN 2004 (cont.)

WYSZCZEGÓLNIENIE SPECIFICATION	Lasy ^{ab} Forests ^{ab}	Dochody bu- dżetów po- wiatów i miast na prawach powiatów <i>Revenue of budgets of powiats and cities with powiat status</i>	Wydatki bu- dżetów i miast na prawach powiatów <i>Expenditure of budgets of powiats and cities with powiat status</i>	Nakłady inwesty- cyjne ^{cd} (ceny bieżące) <i>Investment outlays^{cd} (current prices)</i>	Wartość brutto środków trwa- łych ^{ac} (bieżące ceny ewidencyjne) <i>Gross value of fixed assets^{ac} (current book- keeping prices)</i>	Podmioty go- spodarki narodowej ^{ae} <i>Entities of the national economy^{ae}</i>
		w odsetkach <i>in percent</i>				
WOJEWÓDZTWO VOIVODSHIP	100,0	100,0	100,0	100,0	100,0	100,0
POWIATY <i>Powiats</i>						
białogardzki	4,2	2,2	2,2	1,9	1,7	2,2
choszczeński	6,4	1,5	1,4	0,5	0,8	1,7
drawski	10,1	1,8	1,8	1,8	1,6	2,8
goleniowski	7,5	2,6	2,4	4,9	2,8	3,7
gryfiński	2,6	2,3	2,2	1,8	1,2	3,5
gryfiński	7,9	2,6	2,8	3,1	9,5	3,7
kamieński	3,4	1,9	1,8	1,4	1,3	3,2
kołobrzeski	1,9	2,3	2,4	3,3	3,1	6,4
koszaliński	8,8	2,5	2,4	2,2	1,5	3,1
łobeski	4,1	1,2	1,1	0,9	0,6	1,4
myśliborski	6,1	2,2	2,2	5,6	2,4	2,8
policki	2,8	1,8	1,7	4,3	8,6	3,4
pyrzycki	0,6	1,2	1,5	1,3	0,8	1,5
stawieński	3,7	1,8	1,8	1,6	1,1	2,7
stargardzki	4,4	3,5	3,3	3,5	5,6	5,3
szczecinecki	9,7	2,9	2,8	25,1	7,4	3,8
świdwiński	4,7	1,7	1,7	1,3	1,0	2,0
wąlecki	9,6	1,3	1,3	1,3	2,2	2,9
MIASTA NA PRAWACH POWIATU <i>Cities with powiat status</i>						
Koszalin	0,4	12,1	12,1	5,1	6,3	9,1
Szczecin	0,6	44,0	44,4	26,4	38,6	31,5
Świnoujście	0,5	6,6	6,7	2,6	1,9	3,3

a Stan w dniu 31 XII. b Grunty leśne. c Dane dotyczą podmiotów gospodarczych, w których liczba pracujących przekracza 9 osób. d Według lokalizacji inwestycji. e Zarejestrowane w rejestrze REGON; bez osób prowadzących indywidualne gospodarstwa rolne.

a As of 31 XII. b Forest land. c Data concern economic entities employing more than 9 persons. d According to investment location. e In the REGON register; excluding persons tending private farms.

POWIERZCHNIA O SZCZEGÓLNYCH WALORACH PRZYRODNI- CZYCH PRAWNIE CHRONIONA W 2004 R.

Stan w dniu 31 XII

LEGALLY PROTECTED AREAS POSSESSING UNIQUE ENVIRONMENTAL VALUE
IN 2004

As of 31 XII



DZIAŁ I. STAN I OCHRONA ŚRODOWISKA
CHAPTER I. ENVIRONMENTAL PROTECTION

TABL. 1. ŻUŻYCIE WODY NA POTRZEBY GOSPODARKI NARODOWEJ I LUDNOŚCI
W 2004 R.
WATER CONSUMPTION FOR NEEDS OF THE NATIONAL ECONOMY AND
POPULATION IN 2004

WYSZCZEGÓLNIENIE SPECIFICATION	Ogółem Total	Przemysł Industry	Rolnictwo i leśnictwo ^a Agriculture and forestry ^a	Eksplotacja sieci wodociągowej ^b Exploitation of water-line system ^b	Przemysł Industry	Rolnictwo i leśnictwo ^a Agriculture and forestry ^a	Eksplotacja sieci wodociągowej ^b Exploitation of water-line system ^b
	w dam ³ in dam ³			w % ogółem in % of total			
WOJEWÓDZTWO VOIVODSHIP	1504697,6	1413105,0	6111,0	85481,6	93,9	0,4	5,7
Podregion szczeciński ... Subregion	1470918,0	1408288,0	4793,0	57837,0	95,7	0,3	3,9
POWIATY Powiats							
choszczerński	2055,2	102,0	—	1953,2	5,0	—	95,0
goleniowski	4817,8	506,0	724,0	3587,8	10,5	15,0	74,5
gryficki	3502,8	328,0	—	3174,8	9,4	—	90,6
gryfiński	1113066,2	1108724,0	588,0	3754,2	99,6	0,1	0,3
kamieński	3003,3	25,0	—	2978,3	0,8	—	99,2
łobeski	1953,8	495,0	—	1458,8	25,3	—	74,7
myśliborski	5261,9	265,0	2441,0	2555,9	5,0	46,4	48,6
policki	149319,2	145868,0	—	3451,2	97,7	—	2,3
pyrzycki	1664,3	67,0	—	1597,3	4,0	—	96,0
stargardzki	7717,8	948,0	1040,0	5729,8	12,3	13,5	74,2
MIASTA NA PRAWACH POWIATU Cities with powiat status							
Szczecin	175749,1	150678,0	—	25071,1	85,7	—	14,3
Świnoujście	2806,6	282,0	—	2524,6	10,0	—	90,0
Podregion koszaliński ... Subregion	33779,6	4817,0	1318,0	27644,6	14,3	3,9	81,8
POWIATY Powiats							
białogardzki	3167,9	744,0	621,0	1802,9	23,5	19,6	56,9
drawski	2734,6	462,0	118,0	2154,6	16,9	4,3	78,8
kołobrzesci	5970,8	547,0	354,0	5069,8	9,2	5,9	84,9
koszaliński	3183,0	225,0	169,0	2789,0	7,1	5,3	87,6
stawiński	2462,0	66,0	—	2396,0	2,7	—	97,3
szczecinecki	4546,5	1439,0	56,0	3051,5	31,7	1,2	67,1
świdwiński	2065,9	449,0	—	1616,9	21,7	—	78,3
walecki	2436,1	510,0	—	1926,1	20,9	—	79,1
MIASTO NA PRAWACH POWIATU City with powiat status							
Koszalin	7212,8	375,0	—	6837,8	5,2	—	94,8

^a Woda zużyta do nawadniania w rolnictwie i leśnictwie oraz napełniania i uzupełniania stawów rybnych. ^b Bez zużycia wody na cele przemysłowe przez wodociągi stanowiące własność gmin, wojewódzkich zakładów usług wodnych i spółek wodnych.

^a Water consumption for irrigation in agriculture and forestry as well as for filling up and completing fish ponds.
^b Excluding water consumption for industrial purposes from water-line system of gminas, voivodship waterworks and water companies.

TABL. 2. ŚCIEKI PRZEMYSŁOWE I KOMUNALNE ORAZ LUDNOŚĆ KORZYSTAJĄCA Z OCZYSZCZALNI ŚCIEKÓW W 2004 R.
INDUSTRIAL AND MUNICIPAL WASTE WATER AND POPULATION USING WASTE WATER TREATMENT PLANTS IN 2004

WYSZCZEGÓLNIENIE SPECIFICATION	Ścieki ogółem ^a Waste water grand total ^a	Oczyszczane Treated				Nieoczyszczane Untreated		Ludność korzystająca z oczysz- czalni ście- ków w % ludności ogółem ^c Population using waste water treat- ment plants in % of total population ^c
		razem total	mecha- nicznie mechanically	chemicz- nie ^a i bio- logicznie chemically ^b and biologi- cally	z podwyż- szonym usuwaniam biogenów with in- creased biogene removal (disposal)	razem total	odprowa- dzone sie- cią kanali- zacyjną discharged through sewerage system	
WOJEWÓDZTWO VOIVODSHIP	112628	92448	7,8	45,4	28,9	20180	19056	59,4
Podregion szczeciński . . . Subregion	87624	69072	9,8	48,2	20,8	18606	17608	50,3
POWIATY <i>Powiats</i>								
choszczeński	1364	1303	0,8	31,0	63,7	61	61	67,2
goleniowski	2897	2689	0,6	49,7	42,5	208	208	68,3
gryfiński	2677	2730 ^d	0,9	39,1	62,0	—	—	69,3
gryfiński	4950	4937	48,6	18,8	32,4	13	13	63,5
kamieński	2178	2105	0,7	44,6	51,3	73	73	67,4
łobeski	1425	951	3,0	63,7	—	474	6	49,3
myśliborski	2063	1867	0,1	2,7	87,6	196	196	65,8
policki	33127	32968	—	93,4	6,1	159	159	80,7
pyrzycki	1051	1046	2,2	15,4	81,9	5	5	72,7
stargardzki	4534	4528	1,3	16,1	82,4	6	—	75,8
MIASTA NA PRAWACH POWIATU <i>Cities with powiat status</i>								
Szczecin	27863	10504	21,3	16,4	—	17359	16942	15,7
Świnoujście	3496	3444	1,7	0,7	96,2	52	22	100,0
Podregion koszaliński Subregion	25004	23376	0,8	35,6	57,0	1628	1448	76,2
POWIATY <i>Powiats</i>								
białogardzki	1450	1424	—	22,1	76,1	26	26	76,9
drawski	1781	1651	0,3	32,6	59,8	130	120	67,0
kolobrzegi	5282	4548	—	83,8	2,3	734	673	88,2
koszaliński	1698	1506	8,1	35,3	45,3	192	184	48,5
stawiński	1893	1841	1,5	3,1	92,7	52	52	72,0
szczecinecki	2560	2465	0,9	21,4	74,0	95	95	72,9
świdwiński	1594	1441	0,8	64,2	25,5	153	52	66,4
walecki	1752	1623	—	77,0	15,6	129	129	72,2
MIASTO NA PRAWACH POWIATU <i>City with powiat status</i>								
Koszalin	6994	6877	—	0,1	98,2	117	117	99,9

^a Wymagające oczyszczenia odprowadzone do wód lub do ziemi. ^b Dotyczy tylko ścieków przemysłowych. ^c Ludność korzystająca z oczyszczalni ścieków – na podstawie szacunków; ludność ogółem – na podstawie bilansów. ^d Większa ilość ścieków oczyszczanych od odprowadzonych wynika z szacunkowych metod określania ilości ścieków komunalnych odprowadzonych siecią kanalizacyjną.

^a Requiring treatment discharged into waters or into the ground. ^b Concerning only industrial waste water. ^c Population using waste water treatment plants – estimated data; total population – based on balances. ^d More of treatment waste water than discharged is caused by estimated methods of defining municipal waste water discharged by sewerage systems.

TABL. 3. **EMISJA I REDUKCJA PRZEMYSŁOWYCH ZANIECZYSZCZEŃ POWIETRZA W 2004 R.**
EMISSION AND REDUCTION OF INDUSTRIAL AIR POLLUTANTS IN 2004

WYSZCZEGÓLNIENIE SPECIFICATION	Emisja zanieczyszczeń <i>Emission of pollutants</i>				Zanieczyszczenia zatrzymane w urządzeniach do redukcji zanieczyszczeń w % zanieczysz- czeń wytworzonych <i>Pollutants retained in pollutant reduction systems in % of pollutants produced</i>	
	pyłowych <i>particulates</i>		gazowych ^a <i>gases^a</i>		pyłowych <i>particulates</i>	gazowych ^a <i>gases^a</i>
	ogółem <i>total</i>	w tym ze spalania paliw <i>of which from the combustion of fuels</i>	ogółem <i>total</i>	w tym dwutle- nek siarki <i>of which sulphur dioxide</i>		
	w t <i>in t</i>					
WOJEWÓDZTWO VOIVODSHIP	5655	3938	40159	19864	98,8	47,6
Podregion szczeciński Subregion	4018	2883	35415	17975	99,0	50,1
POWIATY <i>Powiats</i>						
choszczeński	76	76	120	60	78,9	—
goleniowski	205	192	526	176	65,6	10,4
gryfiński	41	41	171	40	63,1	34,5
gryfiński	165	165	14171	5640	99,9	64,7
kamieński	—	—	8	7	—	—
łobeski	116	104	274	133	80,4	—
myśliborski	149	147	485	149	83,4	—
policki	999	533	7698	4484	96,3	53,1
pyrzycki	4	3	18	3	84,0	—
stargardzki	194	191	640	291	79,4	—
MIASTA NA PRAWACH POWIATU <i>Cities with powiat status</i>						
Szczecin	1554	1129	10628	6682	98,1	5,8
Świnoujście	515	302	676	310	32,3	—
Podregion koszaliński Subregion	1637	1055	4744	1889	96,4	17,0
POWIATY <i>Powiats</i>						
białogardzki	139	134	243	109	89,5	5,1
drawski	56	45	321	84	42,3	—
kołobrzeski	112	111	693	353	94,8	—
koszaliński	83	39	294	226	88,6	—
slawieński	12	12	62	17	80,0	—
szczecinecki	920	403	1893	318	97,7	—
świdwiński	18	17	57	16	41,9	40,6
walecki	66	65	227	98	79,6	80,2
MIASTO NA PRAWACH POWIATU <i>City with powiat status</i>						
Koszalin	231	229	954	668	85,7	—

a Bez dwutlenku węgla.

a Excluding carbon dioxide.

TABL. 4. **ODPADY ^a WYTWORZONE I NAGROMADZONE ORAZ TERENY ICH SKŁADOWANIA W 2004 R.**
GENERATED AND ACCUMULATED WASTE ^a AND THEIR STORAGE YARDS AREAS IN 2004

WYSZCZEGÓLNIENIE SPECIFICATION	Odpady wytworzone (w ciągu roku) w tys. t Waste generated (during the year) in thous. t				Odpady dotychczas składowane (nagromadzone; stan w końcu roku) ^a w tys. t Waste land-filled up to now (accumulated; end of year) ^b in thous. t	Tereny składowania odpadów, niezrekultywowane (stan w końcu roku) w ha Area of storage yards, non-reclaimed (end of year) in ha
	ogółem total	poddane odzyskowi recovered	unieszkodliwione treated	magazynowane czasowo temporary stored		
WOJEWÓDZTWO VOIVODSHIP	5181,8	1647,9	3386,7	147,2	81128,6	523,8
Podregion szczeciński Subregion	4853,9	1338,7	3368,4	146,8	81120,5	522,3
POWIATY Powiats						
choszczeński	17,1	16,9	0,2	—	—	—
goleniowski	88,9	65,9	16,3	6,7	—	2,8
gryficki	91,0	86,3	0,6	4,1	6,9	—
gryfiński	288,2	200,5	4,5	83,2	21234,3	248,1
kamieński	—	—	—	—	—	—
łobeski	17,2	16,8	0,2	0,2	—	—
myśliborski	130,4	85,6	43,9	0,9	—	—
policki	3464,9	237,3	3226,9	0,7	55958,6	195,7
pyrzycki	—	—	—	—	—	—
stargardzki	408,9	405,0	2,2	1,7	—	25,3
MIASTA NA PRA- WACH POWIATU Cities with powiat status						
Szczecin	326,8	213,5	64,0	49,3	3920,7	50,4
Świnoujście	20,5	10,9	9,6	—	—	—
Podregion koszaliński Subregion	327,9	309,2	18,3	0,4	8,1	1,5
POWIATY Powiats						
białogardzki	14,4	13,9	0,4	0,1	—	—
drawski	3,2	2,0	0,9	0,3	—	—
kołobrzeski	51,7	48,3	3,4	—	—	—
koszaliński	4,3	4,3	—	—	—	—
ślawieński	—	—	—	—	—	—
szczecinecki	213,2	212,3	0,9	—	—	—
świdwiński	3,0	3,0	—	—	—	—
walecki	5,8	4,3	1,5	—	—	—
MIASTO NA PRA- WACH POWIATU City with powiat status						
Koszalin	32,3	21,1	11,2	—	8,1	1,5

^a Z wyłączeniem odpadów komunalnych. ^b Na terenie własnych zakładów.

^a Excluding municipal wastes. ^b On own plant grounds.

TABL. 5. OCHRONA PRZYRODY I KRAJOBRAZU W 2004 R.
NATURE AND LANDSCAPE PROTECTION IN 2004

WYSZCZEGÓLNIENIE SPECIFICATION	Powierzchnia o szczególnych walorach przyrodniczych prawnie chroniona ^a Legally protected areas possessing unique environmental value ^a				Pomniki przyrody ^a Nature monuments ^a
	ogółem total	w tym of which			
		rezerwy przyrody ^b nature reserves ^b	parki krajobrazowe ^{bc} scenic parks ^{bc}	obszary chronio- nego krajobrazu ^c areas of protected landscape ^c	
	w ha		in ha		
WOJEWÓDZTWO VOIVODSHIP	473619,5	8422,2	116540,8	322918,6	1978
Podregion szczeciński Subregion	203749,6	4694,9	75539,6	104886,3	615
POWIATY Powiats					
choszcheński	69847,2	40,9	573,8	67201,3	101
goleniowski	2175,9	2065,7	—	—	69
gryfiński	362,4	246,0	—	—	64
gryfiński	44425,6	696,5	42821,6	—	58
kamieński	9895,0	106,5	—	—	113
łobeski	2927,7	15,2	2738,0	—	23
myśliborski	51617,6	408,0	12917,0	37685,0	65
policki	2218,5	929,1	1224,2	—	7
pyrzycki	42,5	19,5	—	—	23
stargardzki	15505,4	127,6	14908,1	—	52
MIASTA NA PRAWACH POWIATU Cities with powiat status					
Szczecin	1680,1	2,1	356,9	—	25
Świnoujście	3051,7	37,8	—	—	15
Podregion koszaliński Subregion	269869,9	3727,3	41001,2	218032,3	1363
POWIATY Powiats					
białogardzki	222,4	10,5	—	—	69
drawski	76450,0	113,7	28029,5	48300,0	260
kołobrzesci	4892,1	—	—	4510,0	197
koszaliński	33083,6	418,3	—	31589,0	161
slawieński	13997,4	134,9	—	13770,0	158
szczecinecki	49228,2	542,3	4400,0	43869,7	142
świdwiński	15391,0	328,3	8571,7	5650,0	227
walecki	72892,0	2048,0	—	66798,6	90
MIASTO NA PRAWACH POWIATU City with powiat status					
Koszalin	3713,2	131,3	—	3545,0	59

^a Łącznie z obiektami utworzonymi na mocy uchwał rad gmin. ^b Bez otuliny. ^c Bez powierzchni rezerwatów i innych form ochrony przyrody położonych na terenie parków krajobrazowych i obszarów chronionego krajobrazu.

^a Including those created on the basis of gmina resolutions. ^b Excluding buffer zones. ^c Excluding nature reserves and other forms of nature protection within scenic parks and areas of protected landscape.

TABL. 6. WYDATKI INWESTYCYJNE NA OCHRONĘ ŚRODOWISKA I NA GOSPODARKĘ WODNĄ W 2004 R. (ceny bieżące)
INVESTMENT EXPENDITURES ON ENVIRONMENTAL PROTECTION AND WATER MANAGEMENT IN 2004 (current prices)

WYSZCZEGÓLNIENIE SPECIFICATION	Wydatki na ochronę środowiska <i>Investment expenditures on environmental protection</i>				Wydatki na gospodarkę wodną <i>Investment expenditures on water management</i>	
	ogółem <i>total</i>	w tym na / of which on			ogółem <i>total</i>	w tym na ujęcia i doprowadzenia wody <i>of which water intakes and systems</i>
		gospodarkę ściekową i ochronę wód <i>waste water management and protection of waters</i>	ochronę powietrza atmosferycznego i klimatu <i>protection of air and climate</i>	gospodarkę odpadami, ochronę i przywrócenie wartości użytkowej gleb oraz wód podziemnych i powierzchniowych <i>waste management, protection and reactivation of soil utility value as well as underground and surface waters</i>		
w tys. zł / in thous. zł						
WOJEWÓDZTWO VOIVODSHIP	281703,6	183046,5	54287,8	40023,6	66194,9	35472,7
PODREGION SZCZECIŃSKI SUBREGION	211964,1	126328,0	43505,8	37786,8	40324,8	22490,0
POWIAT CHOSZCZEŃSKI	6161,3	6108,4	—	52,9	470,2	398,5
Gminy miejsko-wiejskie <i>Urban-rural gminas</i>						
Choszczno	2281,8	2281,8	—	—	—	—
w tym miasto	—	—	—	—	—	—
of which city						
Drawno	—	—	—	—	6,0	6,0
w tym miasto	—	—	—	—	—	—
of which city						
Pelczyce	2913,1	2913,1	—	—	369,1	369,1
w tym miasto	392,0	392,0	—	—	369,1	369,1
of which city						
Recz	517,4	464,5	—	52,9	71,7	—
w tym miasto	125,9	73,0	—	52,9	30,6	—
of which city						
Gminy wiejskie <i>Rural gminas</i>						
Bierzwnik	449,0	449,0	—	—	23,4	23,4
Krzęcin	—	—	—	—	—	—
POWIAT GOLENIOWSKI	8151,7	7407,5	457,8	—	5627,9	2946,1
Gminy miejsko-wiejskie <i>Urban-rural gminas</i>						
Goleniów	2646,7	2151,7	208,6	—	4450,6	1768,8
w tym miasto	738,0	243,0	208,6	—	2718,9	37,1
of which city						
Maszewo	—	—	—	—	—	—
w tym miasto	—	—	—	—	—	—
of which city						
Nowogard	697,2	448,0	249,2	—	—	—
w tym miasto	697,2	448,0	249,2	—	—	—
of which city						

TABL. 6. **WYDATKI INWESTYCYJNE NA OCHRONĘ ŚRODOWISKA I NA GOSPODARKĘ WODNĄ W 2004 R. (cd.)**
INVESTMENT EXPENDITURES ON ENVIRONMENTAL PROTECTION
AND WATER MANAGEMENT IN 2004 (cont.)

WYSZCZEGÓLNIENIE SPECIFICATION	Wydatki na ochronę środowiska <i>Investment expenditures on environmental protection</i>				Wydatki na gospodarkę wodną <i>Investment expenditures on water management</i>	
	ogółem <i>total</i>	w tym na of which on			ogółem <i>total</i>	w tym na ujęcia i doprowadzenia wody <i>of which water intakes and systems</i>
		gospodarkę ściekową i ochronę wód <i>waste water management and protection of waters</i>	ochronę powie- trza atmo- sferycznego i klimatu <i>protection of air and climate</i>	gospodarkę od- padami, ochronę i przywrócenie wartości użytko- wej gleb oraz wód podziem- nych i powierz- chniowych <i>waste manage- ment, protection and reactivation of soil utility value as well as under- ground and sur- face waters</i>		
w tys. zł <i>in thous. zł</i>						
PODREGION SZCZECIŃSKI (cd.) <i>SUBREGION (cont.)</i>						
POWIAT GOLEŃOWSKI (dok.)						
Gminy wiejskie <i>Rural gminas</i>						
Osina	—	—	—	—	—	—
Przybiernów	—	—	—	—	1097,8	1097,8
Stepnica	4807,8	4807,8	—	—	79,5	79,5
POWIAT GRYFICKI	3349,6	1739,9	1571,7	38,0	3794,4	877,8
Gminy miejsko-wiejskie <i>Urban-rural gminas</i>						
Gryfice	2106,6	749,0	1357,6	—	1141,7	21,5
w tym miasto	1368,6	11,0	1357,6	—	13,3	13,1
of which city						
Ploty	107,9	107,9	—	—	291,8	291,8
w tym miasto	107,9	107,9	—	—	67,3	67,3
of which city						
Trzebiatów	623,0	572,0	51,0	—	2101,0	483,5
w tym miasto	623,0	572,0	51,0	—	—	—
of which city						
Gminy wiejskie <i>Rural gminas</i>						
Brojce	60,0	22,0	—	38,0	259,9	81,0
Karnice	11,0	11,0	—	—	—	—
Rewal	441,1	278,0	163,1	—	—	—
POWIAT GRYFIŃSKI	41842,7	23760,7	2007,5	15073,7	1239,2	589,3
Gminy miejsko-wiejskie <i>Urban-rural gminas</i>						
Cedynia	619,1	619,1	—	—	184,5	111,6
w tym miasto	57,3	57,3	—	—	—	—
of which city						
Chojna	379,0	379,0	—	—	166,3	166,3
w tym miasto	379,0	379,0	—	—	166,3	166,3
of which city						

TABL. 6. **WYDATKI INWESTYCYJNE NA OCHRONĘ ŚRODOWISKA I NA GOSPODARKE WODNĄ W 2004 R. (cd.)**
INVESTMENT EXPENDITURES ON ENVIRONMENTAL PROTECTION AND WATER MANAGEMENT IN 2004 (cont.)

WYSZCZEGÓLNIENIE SPECIFICATION	Wydatki na ochronę środowiska <i>Investment expenditures on environmental protection</i>				Wydatki na gospodarkę wodną <i>Investment expenditures on water management</i>	
	ogółem <i>total</i>	w tym na / of which on			ogółem <i>total</i>	w tym na ujęcia i doprowadzenia wody <i>of which water intakes and systems</i>
		gospodarkę ściekową i ochronę wód <i>waste water management and protection of waters</i>	ochronę powietrza atmosferycznego i klimatu <i>protection of air and climate</i>	gospodarkę odpadami, ochronę i przywrócenie wartości użytkowej gleb oraz wód podziemnych i powierzchniowych <i>waste management, protection and reactivation of soil utility value as well as underground and surface waters</i>		
w tys. zł / <i>in thous. zł</i>						
PODREGION SZCZECIŃSKI (cd.) <i>SUBREGION (cont.)</i>						
POWIAT GRYFIŃSKI (dok.) <i>Urban-rural gminas (cont.)</i>						
Gryfino	39802,4	22681,6	1936,3	15073,7	767,7	308,4
w tym miasto	14029,0	13940,0	—	89,0	63,3	63,3
<i>of which city</i>						
Mieszkowice	42,0	42,0	—	—	—	—
w tym miasto	32,0	32,0	—	—	—	—
<i>of which city</i>						
Moryń	270,2	—	71,2	—	117,7	—
w tym miasto	199,0	—	—	—	117,7	—
<i>of which city</i>						
Trzcińsko-Zdrój	39,0	39,0	—	—	3,0	3,0
w tym miasto	35,0	35,0	—	—	—	—
<i>of which city</i>						
Gminy wiejskie <i>Rural gminas</i>						
Banie	—	—	—	—	—	—
Stare Czarnowo	—	—	—	—	—	—
Widuchowa	691,0	—	—	—	—	—
POWIAT KAMIEŃSKI	1240,2	705,3	500,9	34,0	1045,6	374,9
Gminy miejsko-wiejskie <i>Urban-rural gminas</i>						
Dziwnów	220,9	176,3	44,6	—	33,0	33,0
w tym miasto	—	—	—	—	30,0	30,0
<i>of which city</i>						
Golczewo	—	—	—	—	91,5	91,5
w tym miasto	—	—	—	—	—	—
<i>of which city</i>						
Kamień Pomorski	445,4	—	445,4	—	93,5	93,5
w tym miasto	417,9	—	417,9	—	22,6	22,6
<i>of which city</i>						
Międzyzdroje	573,6	529,0	10,9	34,0	156,9	156,9
w tym miasto	562,7	528,7	—	34,0	26,4	26,4
<i>of which city</i>						

TABL. 6. **WYDATKI INWESTYCYJNE NA OCHRONĘ ŚRODOWISKA I NA GOSPODARKĘ WODNĄ W 2004 R. (cd.)**
INVESTMENT EXPENDITURES ON ENVIRONMENTAL PROTECTION
AND WATER MANAGEMENT IN 2004 (cont.)

WYSZCZEGÓLNIENIE SPECIFICATION	Wydatki na ochronę środowiska <i>Investment expenditures on environmental protection</i>				Wydatki na gospodarkę wodną <i>Investment expenditures on water management</i>	
	ogółem <i>total</i>	w tym na of which on			ogółem <i>total</i>	w tym na ujęcia i doprowadzenia wody <i>of which water intakes and systems</i>
		gospodarkę ściekową i ochronę wód <i>waste water management and protection of waters</i>	ochronę powie- trza atmo- sferycznego i klimatu <i>protection of air and climate</i>	gospodarkę od- padami, ochronę i przywrócenie wartości użytko- wej gleb oraz wód podziem- nych i powierz- chniowych <i>waste manage- ment, protection and reactivation of soil utility value as well as under- ground and sur- face waters</i>		
w tys. zł <i>in thous. zł</i>						
PODREGION SZCZECIŃSKI (cd.) <i>SUBREGION (cont.)</i>						
POWIAT KAMIŃSKI (dok.)						
Gminy miejsko-wiejskie (dok.) <i>Urban-rural gminas (cont.)</i>						
Wolin	0,3	—	—	—	—	—
w tym miasto	—	—	—	—	—	—
<i>of which city</i>						
Gminy wiejskie <i>Rural gminas</i>						
Świerzno	—	—	—	—	670,7	—
POWIAT ŁOBESKI...	736,2	453,7	274,6	—	927,1	621,9
Gminy miejsko-wiejskie <i>Urban-rural gminas</i>						
Dobra	—	—	—	—	—	—
w tym miasto	—	—	—	—	—	—
<i>of which city</i>						
Łobez	630,2	453,7	168,6	—	271,7	271,7
w tym miasto	630,2	453,7	168,6	—	217,5	217,5
<i>of which city</i>						
Resko	106,0	—	106,0	—	287,8	5,4
w tym miasto	—	—	—	—	287,8	5,4
<i>of which city</i>						
Węgorzyno	—	—	—	—	22,8	—
w tym miasto	—	—	—	—	—	—
<i>of which city</i>						
Gminy wiejskie <i>Rural gminas</i>						
Radowo Małe	—	—	—	—	344,8	344,8
POWIAT MYŚLIBORSKI	8737,0	2353,9	5378,5	64,0	589,7	181,1
Gminy miejsko-wiejskie <i>Urban-rural gminas</i>						
Barlinek	6305,7	39,3	5325,8	—	—	—
w tym miasto	6290,7	24,3	5325,8	—	—	—
<i>of which city</i>						

TABL. 6. **WYDATKI INWESTYCYJNE NA OCHRONĘ ŚRODOWISKA I NA GOSPODARKĘ WODNĄ W 2004 R. (cd.)**
INVESTMENT EXPENDITURES ON ENVIRONMENTAL PROTECTION AND WATER MANAGEMENT IN 2004 (cont.)

WYSZCZEGÓLNIENIE SPECIFICATION	Wydatki na ochronę środowiska <i>Investment expenditures on environmental protection</i>				Wydatki na gospodarkę wodną <i>Investment expenditures on water management</i>	
	ogółem <i>total</i>	w tym na of which on			ogółem <i>total</i>	w tym na ujęcia i doprowadzenia wody <i>of which water intakes and systems</i>
		gospodarkę ściekową i ochronę wód <i>waste water management and protection of waters</i>	ochronę powietrza atmosferycznego i klimatu <i>protection of air and climate</i>	gospodarkę odpadami, ochronę i przywrócenie wartości użytkowej gleb oraz wód podziemnych i powierzchniowych <i>waste management, protection and reactivation of soil utility value as well as underground and surface waters</i>		
w tys. zł <i>in thous. zł</i>						
PODREGION SZCZECIŃSKI (cd.) <i>SUBREGION (cont.)</i>						
POWIAT MYŚLIBORSKI (dok.) <i>Urban-rural gminas (cont.)</i>						
Dębno	1169,6	1119,9	49,7	—	245,2	181,1
w tym miasto	410,7	361,0	49,7	—	99,8	55,2
<i>of which city</i>						
Myślibórz	541,4	474,4	3,0	64,0	344,5	—
w tym miasto	541,4	474,4	3,0	64,0	344,5	—
<i>of which city</i>						
Gminy wiejskie <i>Rural gminas</i>						
Boleszkowice	—	—	—	—	—	—
Nowogródek Pomorski	720,3	720,3	—	—	—	—
POWIAT POLICKI	18221,2	11375,8	2538,0	3347,7	1818,9	735,4
Gminy miejsko-wiejskie <i>Urban-rural gminas</i>						
Nowe Warpno	168,6	32,5	—	136,1	89,0	89,0
w tym miasto	168,6	32,5	—	136,1	89,0	89,0
<i>of which city</i>						
Police	17853,8	11144,5	2538,0	3211,6	1729,9	646,4
w tym miasto	6778,6	310,9	—	2944,0	455,9	40,0
<i>of which city</i>						
Gminy wiejskie <i>Rural gminas</i>						
Dobra (Szczecińska)	75,8	75,8	—	—	—	—
Kolbaskowo	123,0	123,0	—	—	—	—
POWIAT PYRZYCKI	5359,8	2156,1	1612,8	1178,0	929,5	495,6
Gminy miejsko-wiejskie <i>Urban-rural gminas</i>						
Lipiany	2160,9	1769,6	391,3	—	495,6	495,6
w tym miasto	1264,1	1264,1	—	—	—	—
<i>of which city</i>						

TABL. 6. **WYDATKI INWESTYCYJNE NA OCHRONĘ ŚRODOWISKA I NA GOSPODARKĘ WODNĄ W 2004 R. (cd.)**
INVESTMENT EXPENDITURES ON ENVIRONMENTAL PROTECTION
AND WATER MANAGEMENT IN 2004 (cont.)

WYSZCZEGÓLNIENIE SPECIFICATION	Wydatki na ochronę środowiska <i>Investment expenditures on environmental protection</i>				Wydatki na gospodarkę wodną <i>Investment expenditures on water management</i>	
	ogółem <i>total</i>	w tym na of which on			ogółem <i>total</i>	w tym na ujęcia i doprowadzenia wody <i>of which water intakes and systems</i>
		gospodarkę ściekową i ochronę wód <i>waste water management and protection of waters</i>	ochronę powie- trza atmo- sferycznego i klimatu <i>protection of air and climate</i>	gospodarkę od- padami, ochronę i przywrócenie wartości użytko- wej gleb oraz wód podziem- nych i powierz- chniowych <i>waste manage- ment, protection and reactivation of soil utility value as well as under- ground and sur- face waters</i>		
w tys. zł <i>in thous. zł</i>						
PODREGION SZCZECIŃSKI (cd.) <i>SUBREGION (cont.)</i>						
POWIAT PYRZYCKI (dok.)						
Gminy miejsko-wiejskie (dok.) <i>Urban-rural gminas (cont.)</i>						
Pyrzyce	2912,1	386,5	1158,6	1178,0	—	—
w tym miasto	1542,8	337,5	7,3	1178,0	—	—
<i>of which city</i>						
Gminy wiejskie <i>Rural gminas</i>						
Bielice	—	—	—	—	—	—
Kozielce	—	—	—	—	—	—
Przelewice	286,8	—	62,9	—	433,9	—
Warnice	—	—	—	—	—	—
POWIAT STARGARDZKI	14327,3	9730,7	1633,7	2943,4	1758,9	1232,7
Gminy miejskie <i>Urban gminas</i>						
Stargard Szczeciński	3665,0	681,8	39,8	2943,4	1122,2	822,9
Gminy miejsko-wiejskie <i>Urban-rural gminas</i>						
Chociwel	19,5	—	—	—	1,0	1,0
w tym miasto	12,2	—	—	—	—	—
<i>of which city</i>						
Dobrzany	—	—	—	—	23,3	23,3
w tym miasto	—	—	—	—	—	—
<i>of which city</i>						
Ińsko	1849,0	1784,0	65,0	—	9,0	—
w tym miasto	524,9	524,9	—	—	9,0	—
<i>of which city</i>						
Suchań	771,5	—	771,5	—	144,5	144,5
w tym miasto	771,5	—	771,5	—	—	—
<i>of which city</i>						
Gminy wiejskie <i>Rural gminas</i>						
Dolice	3396,0	3396,0	—	—	99,0	99,0

TABL. 6. WYDATKI INWESTYCYJNE NA OCHRONĘ ŚRODOWISKA I NA GOSPODARKE WODNĄ W 2004 R. (cd.)
INVESTMENT EXPENDITURES ON ENVIRONMENTAL PROTECTION AND WATER MANAGEMENT IN 2004 (cont.)

WYSZCZEGÓLNIENIE SPECIFICATION	Wydatki na ochronę środowiska <i>Investment expenditures on environmental protection</i>				Wydatki na gospodarkę wodną <i>Investment expenditures on water management</i>	
	ogółem <i>total</i>	w tym na of which on			ogółem <i>total</i>	w tym na ujęcia i doprowadzenia wody <i>of which water intakes and systems</i>
		gospodarkę ściekową i ochronę wód <i>waste water management and protection of waters</i>	ochronę powietrza atmosferycznego i klimatu <i>protection of air and climate</i>	gospodarkę odpadami, ochronę i przywrócenie wartości użytkowej gleb oraz wód podziemnych i powierzchniowych <i>waste management, protection and reactivation of soil utility value as well as underground and surface waters</i>		
w tys. zł <i>in thous. zł</i>						
PODREGION SZCZECIŃSKI (dok.) <i>SUBREGION (cont.)</i>						
POWIAT STARGARDZKI (dok.) <i>Rural gminas (cont.)</i>						
Kobylanka	1186,1	428,7	757,4	—	—	—
Marianowo	1910,0	1910,0	—	—	—	—
Stara Dąbrowa	976,4	976,4	—	—	7,9	7,9
Stargard Szczeciński	553,8	553,8	—	—	352,0	134,1
MIASTA NA PRAWACH POWIATU <i>Cities with powiat status</i>						
Szczecin	98635,3	58091,4	24773,1	15055,1	21172,2	13341,7
Świnoujście	5201,8	2444,6	2757,2	—	951,2	695,0
PODREGION KOSZALIŃSKI SUBREGION	69739,5	56718,5	10782,0	2236,8	25870,1	12982,7
POWIAT BIAŁOGARDZKI	4962,8	3452,0	1510,8	—	2892,4	1627,4
Gminy miejskie <i>Urban gminas</i>						
Białogard	415,1	303,1	112,0	—	1375,8	110,8
Gminy miejsko-wiejskie <i>Urban-rural gminas</i>						
Karlıno	1359,1	168,9	1190,2	—	—	—
w tym miasto <i>of which city</i>	130,1	130,1	—	—	—	—
Gminy wiejskie <i>Rural gminas</i>						
Białogard	3160,6	2952,0	208,6	—	982,0	982,0
Tychowo	28,0	28,0	—	—	534,6	534,6
POWIAT DRAWSKI	8409,1	7100,0	1276,9	32,2	3553,2	2222,7
Gminy miejsko-wiejskie <i>Urban-rural gminas</i>						
Czaplinek	55,9	51,9	4,0	—	1840,3	1466,6
w tym miasto <i>of which city</i>	33,5	29,5	4,0	—	390,7	17,0

TABL. 6. **WYDATKI INWESTYCYJNE NA OCHRONĘ ŚRODOWISKA I NA GOSPODARKĘ WODNĄ W 2004 R. (cd.)**
INVESTMENT EXPENDITURES ON ENVIRONMENTAL PROTECTION
AND WATER MANAGEMENT IN 2004 (cont.)

WYSZCZEGÓLNIENIE SPECIFICATION	Wydatki na ochronę środowiska <i>Investment expenditures on environmental protection</i>				Wydatki na gospodarkę wodną <i>Investment expenditures on water management</i>	
	ogółem <i>total</i>	w tym na / of which on			ogółem <i>total</i>	w tym na ujęcia i doprowadzenia wody <i>of which water intakes and systems</i>
		gospodarkę ściekową i ochronę wód <i>waste water management and protection of waters</i>	ochronę powie- trza atmo- sferycznego i klimatu <i>protection of air and climate</i>	gospodarkę od- padami, ochronę i przywrócenie wartości użytko- wej gleb oraz wód podziem- nych i powierz- chniowych <i>waste manage- ment, protection and reactivation of soil utility value as well as under- ground and sur- face waters</i>		
w tys. zł / in thous. zł						
PODREGION KOSZA- LIŃSKI (cd.) <i>SUBREGION (cont.)</i>						
POWIAT DRAWSKI (dok.)						
Gminy miejsko-wiejskie (dok.) <i>Urban-rural gminas (cont.)</i>						
Drawsko Pomorskie	1618,3	1606,3	—	12,0	1468,4	511,6
w tym miasto <i>of which city</i>	1400,0	1388,0	—	12,0	1186,5	249,8
Kalisz Pomorski	12,0	12,0	—	—	9,0	9,0
w tym miasto <i>of which city</i>	12,0	12,0	—	—	9,0	9,0
Złocieniec	3351,4	3331,2	—	20,2	208,9	208,9
w tym miasto <i>of which city</i>	20,2	—	—	20,2	—	—
Gminy wiejskie <i>Rural gminas</i>						
Ostrowice	2049,8	2049,8	—	—	—	—
Wierzchowo	1321,7	48,8	1272,9	—	26,6	26,6
POWIAT KOŁOBRZESKI	12350,5	11833,8	507,8	8,9	3421,1	1614,8
Gminy miejskie <i>Urban gminas</i>						
Kołobrzeg	275,4	40,9	225,6	8,9	11,0	11,0
Gminy wiejskie <i>Rural gminas</i>						
Dygowo	1255,1	1024,0	231,1	—	405,6	—
Gościno	1,7	—	1,7	—	—	—
Kołobrzeg	9372,1	9322,7	49,4	—	1133,2	468,3
Rymań	—	—	—	—	181,0	181,0
Siemyśl	657,2	657,2	—	—	1520,9	785,1
Ustronie Morskie	789,0	789,0	—	—	169,4	169,4
POWIAT KOSZALIŃSKI	13662,7	12067,0	159,7	1436,0	6374,2	610,1
Gminy miejsko-wiejskie <i>Urban-rural gminas</i>						
Bobolice	21,0	—	21,0	—	559,0	160,0
w tym miasto <i>of which city</i>	21,0	—	21,0	—	—	—

TABL. 6. **WYDATKI INWESTYCYJNE NA OCHRONĘ ŚRODOWISKA I NA GOSPODARKE WODNĄ W 2004 R. (cd.)**
INVESTMENT EXPENDITURES ON ENVIRONMENTAL PROTECTION AND WATER MANAGEMENT IN 2004 (cont.)

WYSZCZEGÓLNIENIE SPECIFICATION	Wydatki na ochronę środowiska <i>Investment expenditures on environmental protection</i>				Wydatki na gospodarkę wodną <i>Investment expenditures on water management</i>	
	ogółem <i>total</i>	w tym na of which on			ogółem <i>total</i>	w tym na ujęcia i doprowadzenia wody <i>of which water intakes and systems</i>
		gospodarkę ściekową i ochronę wód <i>waste water management and protection of waters</i>	ochronę powietrza atmosferycznego i klimatu <i>protection of air and climate</i>	gospodarkę odpadami, ochronę i przywrócenie wartości użytkowej gleb oraz wód podziemnych i powierzchniowych <i>waste management, protection and reactivation of soil utility value as well as underground and surface waters</i>		
w tys. zł <i>in thous. zł</i>						
PODREGION KOSZALIŃSKI (cd.) <i>SUBREGION (cont.)</i>						
POWIAT KOSZALIŃSKI (dok.)						
Gminy miejsko-wiejskie (dok.) <i>Urban-rural gminas (cont.)</i>						
Polanów	1247,4	1247,4	—	—	169,0	169,0
w tym miasto	—	—	—	—	169,0	169,0
of which city						
Sianów	5368,0	3923,7	8,3	1436,0	60,2	60,2
w tym miasto	1531,4	95,4	—	1436,0	6,6	6,6
of which city						
Gminy wiejskie <i>Rural gminas</i>						
Będzino	1798,7	1798,7	—	—	48,0	48,0
Biesiekierz	78,0	78,0	—	—	—	—
Manowo	22,7	22,7	—	—	5512,0	146,9
Mielno	619,9	489,5	130,4	—	—	—
Świeszyno	4507,0	4507,0	—	—	26,0	26,0
POWIAT SŁAWIEŃSKI	4584,9	4376,9	208,0	—	1927,6	1330,1
Gminy miejskie <i>Urban gminas</i>						
Darłowo	40,8	40,8	—	—	332,5	332,5
Sławno	343,0	135,0	208,0	—	—	—
Gminy wiejskie <i>Rural gminas</i>						
Darłowo	27,8	27,8	—	—	343,0	343,0
Malechowo	86,1	86,1	—	—	375,2	62,9
Postomino	3165,4	3165,4	—	—	149,7	149,7
Sławno	921,8	921,8	—	—	727,2	442,0
POWIAT SZCZECINECKI	10902,4	6434,4	4074,2	393,8	1360,7	947,7
Gminy miejskie <i>Urban gminas</i>						
Szczecinek	1320,8	400,0	535,0	385,8	796,0	383,0

TABL. 6. **WYDATKI INWESTYCYJNE NA OCHRONĘ ŚRODOWISKA I NA GOSPODARKĘ WODNĄ W 2004 R. (cd.)**
INVESTMENT EXPENDITURES ON ENVIRONMENTAL PROTECTION AND WATER MANAGEMENT IN 2004 (cont.)

WYSZCZEGÓLNIENIE SPECIFICATION	Wydatki na ochronę środowiska <i>Investment expenditures on environmental protection</i>				Wydatki na gospodarkę wodną <i>Investment expenditures on water management</i>	
	ogółem <i>total</i>	w tym na / of which on			ogółem <i>total</i>	w tym na ujęcia i doprowadzenia wody <i>of which water intakes and systems</i>
		gospodarkę ściekową i ochronę wód <i>waste water management and protection of waters</i>	ochronę powie- trza atmo- sferycznego i klimatu <i>protection of air and climate</i>	gospodarkę od- padami, ochronę i przywrócenie wartości użytko- wej gleb oraz wód podziem- nych i powierz- chniowych <i>waste manage- ment, protection and reactivation of soil utility value as well as under- ground and sur- face waters</i>		
w tys. zł / in thous. zł						
PODREGION KOSZA- LIŃSKI (cd.) <i>SUBREGION (cont.)</i>						
POWIAT SZCZECI- NECKI (dok.)						
Gminy miejsko-wiejskie <i>Urban-rural gminas</i>						
Barwice	1483,0	1475,0	—	8,0	45,0	45,0
w tym miasto	71,0	71,0	—	—	—	—
<i>of which city</i>						
Biały Bór	3539,2	—	3539,2	—	273,7	273,7
w tym miasto	—	—	—	—	—	—
<i>of which city</i>						
Borne Sulinowo	2132,8	2132,8	—	—	239,0	239,0
w tym miasto	602,3	602,3	—	—	—	—
<i>of which city</i>						
Gminy wiejskie <i>Rural gminas</i>						
Grzmiąca	2426,6	2426,6	—	—	7,0	7,0
Szczecinek	—	—	—	—	—	—
POWIAT ŚWIDWIŃ- SKI	5006,8	3556,7	1428,1	22,0	2102,8	680,3
Gminy miejskie <i>Urban gminas</i>						
Świdwin	740,7	718,7	—	22,0	686,5	155,1
Gminy miejsko-wiejskie <i>Urban-rural gminas</i>						
Połczyn-Zdrój	132,0	15,0	117,0	—	218,3	8,0
w tym miasto	132,0	15,0	117,0	—	201,2	8,0
<i>of which city</i>						
Gminy wiejskie <i>Rural gminas</i>						
Brzeźno	1079,3	1079,3	—	—	—	—
Rąbino	90,6	—	90,6	—	—	—

TABL. 6. **WYDATKI INWESTYCYJNE NA OCHRONĘ ŚRODOWISKA I NA GOSPODARKE WODNĄ W 2004 R. (dok.)**
INVESTMENT EXPENDITURES ON ENVIRONMENTAL PROTECTION AND WATER MANAGEMENT IN 2004 (cont.)

WYSZCZEGÓLNIENIE SPECIFICATION	Wydatki na ochronę środowiska <i>Investment expenditures on environmental protection</i>				Wydatki na gospodarkę wodną <i>Investment expenditures on water management</i>	
	ogółem <i>total</i>	w tym na of which on			ogółem <i>total</i>	w tym na ujęcia i doprowadzenia wody <i>of which water intakes and systems</i>
		gospodarkę ściekową i ochronę wód <i>waste water management and protection of waters</i>	ochronę powietrza atmosferycznego i klimatu <i>protection of air and climate</i>	gospodarkę odpadami, ochronę i przywrócenie wartości użytkowej gleb oraz wód podziemnych i powierzchniowych <i>waste management, protection and reactivation of soil utility value as well as underground and surface waters</i>		
w tys. zł <i>in thous. zł</i>						
PODREGION KOSZALIŃSKI (dok.) <i>SUBREGION (cont.)</i>						
POWIAT ŚWIDWIŃSKI (dok.)						
Gminy wiejskie (dok.) <i>Rural gminas (cont.)</i>						
Stawoborze	48,7	—	48,7	—	108,0	108,0
Świdwin	2915,5	1743,7	1171,8	—	1090,0	409,2
POWIAT WAŁECKI ..	1907,9	1858,1	—	49,8	718,6	705,4
Gminy miejskie <i>Urban gminas</i>						
Walcz	671,1	621,3	—	49,8	175,6	175,6
Gminy miejsko-wiejskie <i>Urban-rural gminas</i>						
Człopa	41,8	41,8	—	—	149,5	149,5
w tym miasto	—	—	—	—	21,4	21,4
of which city						
Mirostawiec	—	—	—	—	106,5	93,3
w tym miasto	—	—	—	—	—	—
of which city						
Tuczno	253,0	253,0	—	—	—	—
w tym miasto	253,0	253,0	—	—	—	—
of which city						
Gminy wiejskie <i>Rural gminas</i>						
Walcz	942,0	942,0	—	—	287,0	287,0
MIASTO NA PRACACH POWIATU <i>City with powiat status</i>						
Koszalin	7952,4	6039,6	1616,5	294,1	3519,5	3244,2

TABL. 7. WYDATKI INWESTYCYJNE NA OCHRONĘ ŚRODOWISKA WEDŁUG ŹRÓDEŁ
FINANSOWANIA W 2004 R. (ceny bieżące)
INVESTMENT EXPENDITURES ON ENVIRONMENTAL PROTECTION
BY FINANCING SOURCE IN 2004 (current prices)

WYSZCZEGÓLNIENIE SPECIFICATION	Ogółem Total	Środki Funds					z zagranicy from foreign	Fundusze ekologiczne (pożyczki, kredyty i dotacje) Ecological funds (loans, credits and allocations)	Kredyty i pożyczki krajowe, w tym bankowe Country credits and loans, of which banks	Inne środki, w tym nakłady niefinansowane Other funds, of which non-financial outlays
		z budżetu		from budget						
		własne own	centralnego central	wojewódzwa voivodship	powiatu powiat					
w tys. zł in thous. zł										
WOJEWÓDZTWO VOIVODSHIP	281703,6	121917,4	2120,2	—	114,0	1842,4	50503,2	63272,7	26719,6	15214,1
Podregion szczeciński ... Subregion	211964,1	92062,0	1663,2	—	114,0	667,3	45894,7	44174,0	19664,8	7724,1
POWIATY Powiats										
choszczeński	6161,3	1735,8	—	—	—	—	1535,2	307,4	—	2582,9
goleniowski	8151,7	7856,4	—	—	—	—	—	143,3	—	152,0
gryficki	3349,6	1212,5	—	—	—	—	59,0	1378,1	700,0	—
gryfiński	41842,7	15616,4	228,0	—	—	—	13823,2	7271,1	4904,0	—
kamieński	1240,2	183,8	292,0	—	4,0	191,3	—	45,0	521,3	2,8
łobeski	736,2	613,2	98,0	—	—	—	—	25,0	—	—
myśliborski	8737,0	2192,7	—	—	—	17,0	—	6337,0	10,3	180,0
policki	18221,2	5826,1	—	—	—	—	2472,9	8455,9	1343,6	122,7
pyrzycki	5359,8	4669,6	22,1	—	—	—	—	642,9	25,2	—
stargardzki	14327,3	4349,5	400,0	—	—	—	2170,8	5955,8	1000,0	451,2
MIASTA NA PRAWACH POWIATU Cities with powiat status										
Szczecin	98635,3	43910,4	623,1	—	110,0	459,0	25833,6	12895,3	10571,4	4232,5
Świnoujście	5201,8	3895,6	—	—	—	—	—	717,2	589,0	—
Podregion koszaliński. Subregion	69739,5	29855,4	457,0	—	—	1175,1	4608,5	19098,7	7054,8	7490,0
POWIATY Powiats										
białogardzki	4962,8	2705,0	—	—	—	—	2257,8	—	—	—
drawski	8409,1	1632,1	—	—	—	—	—	6217,3	—	559,7
kołobrzeski	12350,5	3520,5	—	—	—	—	693,9	7812,1	324,0	—
koszaliński	13662,7	9305,5	—	—	—	1075,1	1191,0	1262,6	430,0	398,5
ślawieński	4584,9	1796,3	—	—	—	—	—	—	—	2788,6
szczecinecki	10902,4	1522,1	300,0	—	—	100,0	—	828,4	5296,0	2855,9
świdwiński	5006,8	1323,9	103,0	—	—	—	—	1970,0	844,6	765,3
walecki	1907,9	1039,3	—	—	—	—	171,7	536,7	160,2	—
MIASTO NA PRAWACH POWIATU City with powiat status										
Koszalin	7952,4	7010,7	54,0	—	—	—	294,1	471,6	—	122,0

DZIAŁ II. RADNI GMIN I POWIATÓW
CHAPTER II. COUNCILLORS OF GMINAS AND POWIATS

TABL. 1 (8). RADNI GMIN^a WEDŁUG PŁCI, WIEKU I POZIOMU WYKSZTAŁCENIA W 2004 R.
Stan w dniu 31 XII
GMINA COUNCILLORS^a BY SEX, AGE AND EDUCATIONAL LEVEL IN 2004
As of 31 XII

WYSZCZEGÓLNIENIE SPECIFICATION	Ogółem Total	W tym kobiety Of which women	Z liczby ogółem – w wieku Of total number – at age			Z liczby ogółem – z wykształceniem Of total number – with education		
			29 lat i mniej 29 and less	30-59	60 lat i więcej 60 and more	wyższym i policealnym tertiary and post- secondary	średnim secondary	zasadniczym (zawodo- wym) i podsta- wowym basic vocational and primary
WOJEWÓDZTWO VOIVODSHIP	1756	421	68	1545	143	674	699	380
PODREGION SZCZECIŃSKI SUBREGION	1012	242	51	881	80	395	389	225
POWIAT CHOSZCZEŃSKI	97	15	3	85	9	40	36	21
Gminy miejsko-wiejskie <i>Urban-rural gminas</i>								
Choszczno	22	5	—	19	3	17	4	1
Drawno	15	3	—	13	2	4	7	4
Pelczyce	15	—	—	13	2	5	4	6
Recz	15	2	—	14	1	7	4	4
Gminy wiejskie <i>Rural gminas</i>								
Bierzwnik	15	2	1	13	1	3	8	4
Krzęcin	15	3	2	13	—	4	9	2
POWIAT GOLEŃOWSKI	102	28	4	92	6	44	39	19
Gminy miejsko-wiejskie <i>Urban-rural gminas</i>								
Goleniów	21	5	1	19	1	15	4	2
Maszewo	15	3	—	14	1	3	8	4
Nowogard	21	3	2	17	2	11	7	3
Gminy wiejskie <i>Rural gminas</i>								
Osina	15	5	—	14	1	5	7	3
Przybiernów	15	6	—	15	—	5	5	5
Stepnica	15	6	1	13	1	5	8	2
POWIAT GRYFICKI	96	22	1	91	4	39	40	17
Gminy miejsko-wiejskie <i>Urban-rural gminas</i>								
Gryfice	21	6	—	21	—	10	9	2
Płoty	15	3	—	13	2	7	8	—
Trzebiatów	15	2	—	15	—	6	7	2
Gminy wiejskie <i>Rural gminas</i>								
Brojce	15	6	1	13	1	3	5	7
Karnice	15	2	—	15	—	7	5	3
Rewal	15	3	—	14	1	6	6	3

^a Bez radnych rad miast na prawach powiatu.

^a Excluding city council councillors in cities powiat status.

TABL. 1 (8). **RADNI GMIN^a WEDŁUG PŁCI, WIEKU I POZIOMU WYKSZTAŁCENIA W 2004 R.**
(cd.)
 Stan w dniu 31 XII
GMINA COUNCILLORS^a BY SEX, AGE AND EDUCATIONAL LEVEL IN 2004 (cont.)
 As of 31 XII

WYSZCZEGÓLNIENIE SPECIFICATION	Ogółem Total	W tym kobiety Of which women	Z liczby ogółem – w wieku Of total number – at age			Z liczby ogółem – z wykształceniem Of total number – with education		
			29 lat i mniej 29 and less	30-59	60 lat i więcej 60 and more	wyższym i policealnym tertiary and post- -secondary	średnim secondary	zasadniczym (zawodo- wym) i podsta- wowym basic vocational and primary
PODREGION SZCZECIŃSKI (cd.) SUBREGION (cont.)								
POWIAT GRYFIŃSKI.....	140	28	10	119	11	42	64	34
Gminy miejsko-wiejskie Urban-rural gminas								
Cedynia	15	3	—	13	2	—	8	7
Chojna	15	2	—	14	1	6	8	1
Gryfino	21	4	2	18	1	11	8	2
Mieszkowice	15	4	—	14	1	6	7	2
Moryń	15	2	3	10	2	3	7	5
Trzcińsko-Zdrój	15	1	1	12	2	3	8	4
Gminy wiejskie Rural gminas								
Banie	15	4	1	13	1	7	5	3
Stare Czarnowo	14	3	1	12	1	2	7	5
Widuchowa	15	5	2	13	—	4	6	5
POWIAT KAMIĘŃSKI	90	20	2	81	7	39	32	19
Gminy miejsko-wiejskie Urban-rural gminas								
Dziwnów	15	6	—	12	3	9	2	4
Golczewo	15	2	—	14	1	5	6	4
Kamień Pomorski	15	3	—	13	2	9	5	1
Międzyzdroje	15	3	1	14	—	10	5	—
Wolin	15	2	—	14	1	4	8	3
Gminy wiejskie Rural gminas								
Świerzno	15	4	1	14	—	2	6	7
POWIAT ŁOBESKI.....	75	26	4	66	5	37	25	13
Gminy miejsko-wiejskie Urban-rural gminas								
Dobra	15	5	—	15	—	4	5	6
Łobez	15	4	—	12	3	10	5	—
Resko	15	4	1	13	1	9	6	—
Węgorzyno	15	7	3	12	—	11	2	2
Gminy wiejskie Rural gminas								
Radowo Małe	15	6	—	14	1	3	7	5
POWIAT MYŚLIBORSKI.....	92	13	4	73	15	36	39	17
Gminy miejsko-wiejskie Urban-rural gminas								
Barlinek	21	5	—	15	6	8	11	2
Dębno	21	2	—	18	3	8	11	2
Myślibórz	21	1	—	17	4	10	8	3

^a Bez radnych rad miast na prawach powiatu.

^a Excluding city council councillors in cities powiat status.

TABL. 1 (8). **RADNI GMIN^a WEDŁUG PŁCI, WIEKU I POZIOMU WYKSZTAŁCENIA W 2004 R. (cd.)**
Stan w dniu 31 XII
GINA COUNCILLORS^a BY SEX, AGE AND EDUCATIONAL LEVEL IN 2004 (cont.)
As of 31 XII

WYSZCZEGÓLNIENIE SPECIFICATION	Ogółem Total	W tym kobiety Of which women	Z liczby ogółem – w wieku Of total number – at age			Z liczby ogółem – z wykształceniem Of total number – with education		
			29 lat i mniej 29 and less	30-59	60 lat i więcej 60 and more	wyższym i policealnym tertiary and post- secondary	średnim secondary	zasadniczym (zawodo- wym) i podsta- wowym basic vocational and primary
PODREGION SZCZECIŃSKI (dok.) SUBREGION (cont.)								
POWIAT MYŚLIBORSKI (dok.) Gminy wiejskie Rural gminas								
Boleszkowice	14	2	1	11	2	4	6	4
Nowogórodek Pomorski	15	3	3	12	—	6	3	6
POWIAT POLICKI	66	27	9	54	3	31	24	11
Gminy miejsko-wiejskie Urban-rural gminas								
Nowe Warpno	15	6	1	14	—	4	7	4
Police	21	6	3	15	3	11	7	3
Gminy wiejskie Rural gminas								
Dobra (Szczecińska)	15	7	2	13	—	7	5	3
Kołbaskowo	15	8	3	12	—	9	5	1
POWIAT PYRZYCKI	96	26	4	87	5	32	35	29
Gminy miejsko-wiejskie Urban-rural gminas								
Lipiany	15	4	1	13	1	7	6	2
Pyrzyce	21	3	1	18	2	10	8	3
Gminy wiejskie Rural gminas								
Bielice	15	4	1	13	1	3	4	8
Kozielice	15	5	1	14	—	3	6	6
Przelewice	15	5	—	14	1	5	7	3
Warnice	15	5	—	15	—	4	4	7
POWIAT STARGARDZKI	158	37	10	133	15	55	55	45
Gminy miejskie Urban gminas								
Stargard Szczeciński	23	4	5	15	3	17	3	3
Gminy miejsko-wiejskie Urban-rural gminas								
Chociwel	15	6	1	11	3	5	5	5
Dobrzany	15	2	—	14	1	2	9	4
Ińsko	15	5	—	13	2	5	6	4
Suchań	15	1	1	13	1	4	4	7
Gminy wiejskie Rural gminas								
Dolice	15	2	—	15	—	5	5	2
Kobyłanka	15	5	—	14	1	5	7	3
Marianowo	15	3	2	12	1	5	4	6
Stara Dąbrowa	15	6	—	13	2	1	8	6
Stargard Szczeciński	15	3	1	13	1	6	4	5

^a Bez radnych rad miast na prawach powiatu.

^a Excluding city council councillors in cities powiat status.

TABL. 1 (8). **RADNI GMIN^a WEDŁUG PŁCI, WIEKU I POZIOMU WYKSZTAŁCENIA W 2004 R. (cd.)**
Stan w dniu 31 XII
GINA COUNCILLORS^a BY SEX, AGE AND EDUCATIONAL LEVEL IN 2004 (cont.)
As of 31 XII

WYSZCZEGÓLNIENIE SPECIFICATION	Ogółem Total	W tym kobiety Of which women	Z liczby ogółem – w wieku Of total number – at age			Z liczby ogółem – z wykształceniem Of total number – with education		
			29 lat i mniej 29 and less	30-59	60 lat i więcej 60 and more	wyższym i policealnym tertiary and post- -secondary	średnim secondary	zasadniczym (zawodo- wym) i podsta- wowym basic vocational and primary
PODREGION KOSZALIŃSKI SUBREGION	744	179	17	664	63	279	310	155
POWIAT BIAŁOGARDZKI	66	13	2	58	6	26	29	11
Gminy miejskie Urban gminas								
Białogard	21	1	1	18	2	12	7	2
Gminy miejsko-wiejskie Urban-rural gminas								
Karlino	15	5	1	11	3	5	8	2
Gminy wiejskie Rural gminas								
Białogard	15	3	—	14	1	2	8	5
Tychowo	15	4	—	15	—	7	6	2
POWIAT DRAWSKI	90	20	1	80	9	39	32	19
Gminy miejsko-wiejskie Urban-rural gminas								
Czaplinek	15	5	—	14	1	8	4	3
Drawsko Pomorskie	15	3	—	12	3	10	4	1
Kalisz Pomorski	15	4	1	13	1	7	4	4
Złocieniec	15	3	—	13	2	8	4	3
Gminy wiejskie Rural gminas								
Ostrowice	15	4	—	14	1	3	6	6
Wierzchowo	15	1	—	14	1	3	10	2
POWIAT KOŁOBRZESKI	111	31	3	99	9	45	36	30
Gminy miejskie Urban gminas								
Kołobrzeg	21	7	—	19	2	13	7	1
Gminy wiejskie Rural gminas								
Dygowo	15	5	1	13	1	7	4	4
Gościno	15	6	1	14	—	6	5	4
Kołobrzeg	15	2	—	12	3	7	5	3
Rymań	15	5	1	14	—	2	5	8
Siemysł	15	3	—	13	2	3	4	8
Ustronie Morskie	15	3	—	14	1	7	6	2
POWIAT KOSZALIŃSKI	120	30	3	103	14	42	53	25
Gminy miejsko-wiejskie Urban-rural gminas								
Bobolice	15	4	—	13	2	3	8	4
Polanów	15	2	—	11	4	3	10	2
Sianów	15	2	—	15	—	5	7	3
Gminy wiejskie Rural gminas								
Będzino	15	3	—	12	3	6	7	2
Biesiekierz	15	5	—	14	1	7	4	4
Manowo	15	4	—	15	—	10	3	2
Mielno	15	5	1	12	2	6	8	1
Świeszyno	15	5	2	11	2	2	6	7

^a Bez radnych rad miast na prawach powiatu.

^a Excluding city council councillors in cities powiat status.

TABL. 1 (8). **RADNI GMIN^a WEDŁUG PŁCI, WIEKU I POZIOMU WYKSZTAŁCENIA W 2004 R. (dok.)**
Stan w dniu 31 XII
GINA COUNCILLORS^a BY SEX, AGE AND EDUCATIONAL LEVEL IN 2004 (cont.)
As of 31 XII

WYSZCZEGÓLNIENIE SPECIFICATION	Ogółem Total	W tym kobiety Of which women	Z liczby ogółem – w wieku Of total number – at age			Z liczby ogółem – z wykształceniem Of total number – with education		
			29 lat i mniej 29 and less	30-59	60 lat i więcej 60 and more	wyższym i policealnym tertiary and post- secondary	średnim secondary	zasadniczym (zawodo- wym) i podsta- wowym basic vocational and primary
PODREGION KOSZALIŃSKI (dok.) SUBREGION (cont.)								
POWIAT SŁAWIEŃSKI	90	25	3	79	8	20	42	28
Gminy miejskie Urban gminas								
Darłowo	15	5	2	11	2	8	7	—
Sławno	15	7	—	12	3	7	8	—
Gminy wiejskie Rural gminas								
Darłowo	15	2	—	15	—	1	5	9
Malechowo	15	3	1	13	1	1	8	6
Postomino	15	4	—	13	2	3	4	8
Sławno	15	4	—	15	—	—	10	5
POWIAT SZCZECINECKI.....	96	25	1	88	7	44	40	12
Gminy miejskie Urban gminas								
Szczecinek	21	3	—	18	3	17	4	—
Gminy miejsko-wiejskie Urban-rural gminas								
Barwice	15	4	1	14	—	5	8	2
Biały Bór	15	4	—	14	1	4	8	3
Borne Sulinowo	15	5	—	15	—	8	6	1
Gminy wiejskie Rural gminas								
Grzmiąca	15	7	—	13	2	6	9	—
Szczecinek	15	2	—	14	1	4	5	6
POWIAT ŚWIDWIŃSKI	90	14	1	86	3	26	43	21
Gminy miejskie Urban gminas								
Świdwin	15	1	—	14	1	5	9	1
Gminy miejsko-wiejskie Urban-rural gminas								
Połczyn-Zdrój	15	3	—	14	1	7	7	1
Gminy wiejskie Rural gminas								
Brzeżno	15	2	—	15	—	3	5	7
Rabino	15	3	—	15	—	3	9	3
Sławoborze	15	2	—	14	1	4	6	5
Świdwin	15	3	1	14	—	4	7	4
POWIAT WAŁECKI	81	21	3	71	7	37	35	9
Gminy miejskie Urban gminas								
Wałcz	21	7	—	17	4	14	6	1
Gminy miejsko-wiejskie Urban-rural gminas								
Człopa	15	7	1	12	2	6	6	3
Mirosławiec	15	1	—	14	1	8	7	—
Tuczno	15	3	2	13	—	6	6	3
Gminy wiejskie Rural gminas								
Wałcz	15	3	—	15	—	3	10	2

^a Bez radnych rad miast na prawach powiatu.

^a Excluding city council councillors in cities powiat status.

TABL. 2 (9). **RADNI POWIATÓW I MIAST NA PRAWACH POWIATU WEDŁUG PŁCI, WIEKU I POZIOMU WYKSZTAŁCENIA W 2004 R.**

Stan w dniu 31 XII

COUNCILLORS OF POWIATS AND CITIES WITH POWIAT STATUS BY SEX, AGE AND EDUCATIONAL LEVEL IN 2004

As of 31 XII

WYSZCZEGÓLNIENIE SPECIFICATION	Ogółem Total	W tym kobiety Of which women	Z liczby ogółem – w wieku Of total number – at age			Z liczby ogółem – z wykształceniem Of total number – with education		
			29 lat i mniej 29 and less	30-59	60 lat i więcej 60 and more	wyższym i policealnym tertiary and post-secondary	średnim secondary	zasadniczym (zawodowym) i podstawowym basic vocational and primary
WOJEWÓDZTWO VOIVODSHIP	411	85	6	350	55	322	66	22
Podregion szczeciński Subregion	240	50	4	205	31	193	33	14
POWIATY Powiats								
choszczerński	17	4	1	14	2	12	—	5
goleniowski	19	2	—	16	3	18	1	—
gryficki	19	1	—	17	2	14	4	1
gryfiński	21	8	—	19	2	17	4	—
kamieński	17	2	—	15	2	13	4	—
łobeski	17	4	—	15	2	13	3	1
mysliborski	19	2	—	16	3	19	—	—
policki	17	5	—	13	4	14	3	—
pyrzycki	17	1	—	16	1	15	1	1
stargardzki	25	6	—	23	2	20	5	—
MIASTA NA PRAWACH POWIATU Cities with powiat status								
Szczecin	31	8	2	25	4	22	7	2
Świnoujście	21	7	1	16	4	16	1	4
Podregion koszaliński Subregion	171	35	2	145	24	129	33	8
POWIATY Powiats								
białogardzki	17	5	—	14	3	13	—	4
drawski	19	5	—	16	3	14	3	1
kolobrzowski	19	4	—	19	—	16	3	—
koszaliński	19	6	1	16	2	13	6	—
stawieński	17	1	1	15	1	11	6	—
szczecinecki	21	4	—	20	1	16	5	—
świdwiński	17	2	—	15	2	11	5	1
walecki	17	2	—	13	4	14	3	—
MIASTO NA PRAWACH POWIATU City with powiat status								
Koszalin	25	6	—	17	8	21	2	2

DZIAŁ III. **BEZPIECZEŃSTWO PUBLICZNE**
 CHAPTER III. **PUBLIC SAFETY**

TABL. 1 (10). **PRZESTĘPSTWA STWIERDZONE W ZAKOŃCZONYCH POSTĘPOWANIACH PRZYGOTOWAWCZYCH WEDŁUG WYBRANYCH RODZAJÓW PRZESTĘPSTW W 2004 R.**
ASCERTAINED CRIMES IN COMPLETED PREPARATORY PROCEEDINGS BY SELECTED TYPE OF CRIME IN 2004

WYSZCZEGÓLNIENIE SPECIFICATION	Ogółem Total	W tym Of which							
		zabójstwo homicide	uszczer- bek na zdrowiu damage to health	udział w bójce lub pobiciu participa- tion in violence or assault	drogowe traffic	kradzież rzeczy property theft	kradzież z włama- niem burglary	rozbój, kradzież rozbójnicza, wymuszenie rozbójnicze robbery, theft with assault, criminal coercion	gospodar- cze economic
WOJEWÓDZTWO VOIVODSHIP	67096	56	880	681	6796	18241	15307	1570	4045
Podregion szcze- ciński <i>Subregion</i>	45056	45	603	415	4298	12563	10569	1068	2544
POWIATY <i>Powiaty</i>									
choszczeński	1502	—	16	18	215	359	325	14	79
goleniowski	2292	1	57	16	522	549	452	19	131
gryficki	2578	—	29	23	367	736	510	39	236
gryfiński	2487	5	47	40	287	651	505	52	200
kamieński	2072	—	40	28	238	705	403	34	60
łobeski	1425	3	28	18	245	360	290	16	62
myśliborski	2060	2	44	32	265	563	488	36	104
policki	2203	6	37	26	224	652	450	47	100
pyrzycki	1067	1	15	17	199	251	223	15	45
stargardzki	3804	1	40	46	445	1012	763	79	142
MIASTA NA PRA- WACH POWIATU <i>Cities with powiat status</i>									
Szczecin	22192	24	212	137	1104	6390	5965	674	1268
Świnoujście	1374	2	38	14	187	335	195	43	117
Podregion kosza- liński <i>Subregion</i>	22040	11	277	266	2498	5678	4738	502	1501
POWIATY <i>Powiaty</i>									
białogardzki	1673	—	19	25	239	484	305	12	115
drawski	2165	1	33	13	408	618	392	21	127
kolobrzeczki	2866	2	33	11	241	916	563	83	162
koszaliński ^a	6965	3	83	103	515	1650	1880	246	477
śląwieński	1873	1	23	28	328	498	372	29	80
szczecinecki	2316	3	33	39	246	542	422	52	184
świdwiński	1569	—	27	14	190	413	236	16	103
walecki	2613	1	26	33	331	557	568	43	253

^a Łącznie z miastem na prawach powiatu.
^a Including city with powiat status.

TABL. 2 (11). WSKAŹNIKI WYKRYWALNOŚCI SPRAWCÓW PRZESTĘPSTW STWIERDZO-
NYCH WEDŁUG WYBRANYCH RODZAJÓW PRZESTĘPSTW W 2004 R.
RATES OF DETECTABILITY OF DELINQUENTS IN ASCERTAINED CRIMES
BY SELECTED TYPE OF CRIME IN 2004

WYSZCZEGÓLNIENIE SPECIFICATION	Ogółem Total	W tym Of which							
		zabójstwo homicide	uszczer- bek na zdrowiu damage to health	udział w bójce lub pobiciu participa- tion in violence or assault	drogowe traffic	kradzież rzeczy property theft	kradzież z włamaniem burglary	rozbój, kradzież rozbójnicza, wymuszenie rozbójnicze robbery, theft with assault, criminal co- ercion	gospodar- cze economic
w % in %									
WOJEWÓDZTWO VOIVODSHIP	50,4	94,6	88,7	76,7	99,1	23,3	25,0	48,0	89,6
Podregion szcze- ciński Subregion									
POWIATY Powiats									
choszczeński	58,9	—	100,0	88,9	100,0	25,8	30,9	50,0	86,1
goleniowski	59,4	100,0	100,0	75,0	99,6	28,3	25,5	63,2	89,4
gryficki	52,8	—	82,8	83,3	99,5	19,5	22,6	64,1	90,3
gryfiński	54,1	100,0	93,6	82,5	99,3	24,0	20,7	71,2	91,5
kamieński	40,8	—	82,5	67,9	98,7	12,6	14,9	54,3	86,7
łobeski	62,4	100,0	100,0	100,0	99,2	35,9	25,7	70,6	87,1
myśliborski	48,4	100,0	97,7	62,5	98,5	20,5	15,7	80,6	90,4
policki	53,8	100,0	89,2	92,3	100,0	37,7	16,2	62,0	79,0
pyrzycki	60,7	100,0	93,3	94,1	99,5	22,3	25,3	73,3	97,8
stargardzki	50,6	100,0	82,5	73,9	98,9	17,6	16,9	43,2	90,8
MIASTA NA PRA- WACH POWIATU Cities with powiat status									
Szczecin	43,0	87,5	79,0	56,9	98,3	21,8	30,9	33,6	88,4
Świnoujście	61,4	100,0	89,5	64,3	100,0	23,8	22,2	55,8	89,7
Podregion kosza- liński Subregion									
POWIATY Powiats									
białogardzki	56,6	—	78,9	88,0	99,6	32,0	20,3	50,0	80,9
drawski	59,8	100,0	97,0	69,2	100,0	30,6	28,8	76,2	90,6
kolobrzeski	49,6	100,0	90,9	54,5	99,6	17,7	24,1	45,8	95,1
koszaliński ^a	46,5	100,0	91,6	85,4	97,5	20,9	14,5	55,0	91,0
ślawieński	52,5	100,0	95,7	85,7	99,4	14,4	19,5	53,3	91,3
szczecinecki	63,9	100,0	93,9	89,7	98,8	27,6	33,6	73,6	91,3
świdwiński	64,7	—	96,3	92,9	100,0	33,2	26,4	87,5	95,1
walecki	63,1	100,0	84,6	81,8	99,4	37,7	28,9	62,8	90,1

^a Łącznie z miastem na prawach powiatu.

^a Including city with powiat status.

DZIAŁ IV. **POWIERZCHNIA I LUDNOŚĆ**
 CHAPTER IV. **AREA AND POPULATION**

TABL. 1 (12). **POWIERZCHNIA I LUDNOŚĆ W 2004 R.**
 Stan w dniu 31 XII
AREA AND POPULATION IN 2004
 As of 31 XII

WYSZCZEGÓLNIENIE SPECIFICATION	Powierzchnia w km ² Area in km ²	Ludność <i>Population</i>				Kobiety na 100 mężczyzn <i>Females per 100 males</i>
		ogółem <i>total</i>	mężczyźni <i>males</i>	kobiety <i>females</i>	na 1 km ² <i>per 1 km²</i>	
WOJEWÓDZTWO..... VOIVODSHIP	22896	1694865	824652	870213	74	105,5
PODREGION SZCZECIŃSKI SUBREGION	12492	1101344	535751	565593	88	105,6
POWIAT CHOSZCZEŃSKI ... Gminy miejsko-wiejskie <i>Urban-rural gminas</i>	1328	50282	24955	25327	38	101,5
Choszczno	247	22320	10976	11344	90	103,4
w tym miasto	10	15838	7684	8154	1584	106,1
of which city						
Drawno	321	5405	2691	2714	17	100,9
w tym miasto	5	2425	1212	1213	485	100,1
of which city						
Pelczyce	201	8081	4025	4056	40	100,8
w tym miasto	13	2669	1314	1355	205	103,1
of which city						
Recz	180	5768	2848	2920	32	102,5
w tym miasto	12	3001	1473	1528	250	103,7
of which city						
Gminy wiejskie <i>Rural gminas</i>						
Bierzwnik	239	4850	2469	2381	20	96,4
Krzęcin	140	3858	1946	1912	28	98,3
POWIAT GOLEŃOWSKI..... Gminy miejsko-wiejskie <i>Urban-rural gminas</i>	1617	78066	38417	39649	48	103,2
Goleniów	443	32654	15919	16735	74	105,1
w tym miasto	12	22399	10768	11631	1867	108,0
of which city						
Maszewo	211	8286	4100	4186	39	102,1
w tym miasto	6	3062	1458	1604	510	110,0
of which city						
Nowogard	338	24426	12049	12377	72	102,7
w tym miasto	12	16733	8109	8624	1394	106,4
of which city						
Gminy wiejskie <i>Rural gminas</i>						
Osina	102	2855	1386	1469	28	106,0
Przybiernów	229	5161	2597	2564	23	98,7
Stepnica	294	4684	2366	2318	16	98,0
POWIAT GRYFICKI..... Gminy miejsko-wiejskie <i>Urban-rural gminas</i>	1018	60931	30014	30917	60	103,0
Gryfice	262	23645	11445	12200	90	106,6
w tym miasto	13	16921	8102	8819	1302	108,8
of which city						

TABL. 1 (12). **POWIERZCHNIA I LUDNOŚĆ W 2004 R. (cd.)**

Stan w dniu 31 XII

AREA AND POPULATION IN 2004 (cont.)

As of 31 XII

WYSZCZEGÓLNIENIE SPECIFICATION	Powierzchnia w km ² Area in km ²	Ludność <i>Population</i>				Kobiety na 100 mężczyzn <i>Females per 100 males</i>
		ogółem <i>total</i>	mężczyźni <i>males</i>	kobiety <i>females</i>	na 1 km ² <i>per 1 km²</i>	
PODREGION SZCZECIŃSKI (cd.) <i>SUBREGION (cont.)</i>						
POWIAT GRZYFICKI (dok.)						
Gminy miejsko-wiejskie (dok.) <i>Urban-rural gminas (cont.)</i>						
Ploty	239	9214	4473	4741	39	106,0
w tym miasto	4	4146	1990	2156	1037	108,3
<i>of which city</i>						
Trzebiatów	225	16826	8469	8357	75	98,7
w tym miasto	10	10144	5052	5092	1014	100,8
<i>of which city</i>						
Gminy wiejskie <i>Rural gminas</i>						
Brojce	118	3687	1930	1757	31	91,0
Karnice	133	4218	2083	2135	32	102,5
Rewal	41	3341	1614	1727	81	107,0
POWIAT GRZYFIŃSKI	1870	82916	41158	41758	44	101,5
Gminy miejsko-wiejskie <i>Urban-rural gminas</i>						
Cedynia	181	4338	2184	2154	24	98,6
w tym miasto	2	1648	834	814	824	97,6
<i>of which city</i>						
Chojna	333	13951	6902	7049	42	102,1
w tym miasto	12	7099	3480	3619	592	104,0
<i>of which city</i>						
Gryfino	254	31238	15319	15919	123	103,9
w tym miasto	10	21584	10491	11093	2158	105,7
<i>of which city</i>						
Mieszkowice	239	7504	3734	3770	31	101,0
w tym miasto	5	3581	1748	1833	716	104,9
<i>of which city</i>						
Moryń	124	4317	2080	2237	35	107,5
w tym miasto	5	1580	696	884	316	127,0
<i>of which city</i>						
Trzcianko-Zdrój	170	5704	2865	2839	34	99,1
w tym miasto	2	2500	1232	1268	1250	102,9
<i>of which city</i>						
Gminy wiejskie <i>Rural gminas</i>						
Banie	206	6404	3250	3154	31	97,0
Stare Czarnowo	153	3867	2023	1844	25	91,2
Widuchowa	210	5593	2801	2792	27	99,7
POWIAT KAMIĘŃSKI	1007	47929	23485	24444	48	104,1
Gminy miejsko-wiejskie <i>Urban-rural gminas</i>						
Dziwnów	38	4196	2095	2101	110	100,3
w tym miasto	5	3031	1498	1533	606	102,3
<i>of which city</i>						
Golczewo	175	6077	3016	3061	35	101,5
w tym miasto	7	2718	1318	1400	388	106,2
<i>of which city</i>						
Kamień Pomorski	209	14496	7003	7493	69	107,0
w tym miasto	11	9188	4362	4826	835	110,6
<i>of which city</i>						
Międzyzdroje	118	6507	3116	3391	55	108,8
w tym miasto	5	5494	2610	2884	1099	110,5
<i>of which city</i>						

TABL. 1 (12). **POWIERZCHNIA I LUDNOŚĆ W 2004 R. (cd.)**

Stan w dniu 31 XII

AREA AND POPULATION IN 2004 (cont.)

As of 31 XII

WYSZCZEGÓLNIENIE SPECIFICATION	Powierzchnia w km ² Area in km ²	Ludność <i>Population</i>				Kobiety na 100 mężczyzn <i>Females per 100 males</i>
		ogółem <i>total</i>	mężczyźni <i>males</i>	kobiety <i>females</i>	na 1 km ² <i>per 1 km²</i>	
PODREGION SZCZECIŃSKI (cd.) SUBREGION (cont.)						
POWIAT KAMIĘŃSKI (dok.) Gminy miejsko-wiejskie (dok.) Urban-rural gminas (cont.)						
Wolin	327	12438	6173	6265	38	101,5
w tym miasto	14	4888	2390	2498	349	104,5
<i>of which city</i>						
Gminy wiejskie <i>Rural gminas</i>						
Świerzno	140	4215	2082	2133	30	102,4
POWIAT ŁOBESKI	1066	38411	18932	19479	36	102,9
Gminy miejsko-wiejskie <i>Urban-rural gminas</i>						
Dobra	116	4490	2240	2250	39	100,4
w tym miasto	2	2046	998	1048	1023	105,0
<i>of which city</i>						
Łobez	228	14480	6988	7492	64	107,2
w tym miasto	12	10657	5079	5578	888	109,8
<i>of which city</i>						
Resko	285	8321	4128	4193	29	101,6
w tym miasto	4	4436	2198	2238	1109	101,8
<i>of which city</i>						
Węgorzyno	256	7344	3689	3655	29	99,1
w tym miasto	7	3031	1507	1524	433	101,1
<i>of which city</i>						
Gminy wiejskie <i>Rural gminas</i>						
Radowo Małe	181	3776	1887	1889	21	100,1
POWIAT MYŚLIBORSKI.....	1181	67335	33200	34135	57	102,8
Gminy miejsko-wiejskie <i>Urban-rural gminas</i>						
Barlinek	259	19493	9692	9801	75	101,1
w tym miasto	18	14224	6972	7252	790	104,0
<i>of which city</i>						
Dębno	319	20675	10142	10533	65	103,9
w tym miasto	20	13863	6709	7154	693	106,6
<i>of which city</i>						
Myślibórz	328	20969	10277	10692	64	104,0
w tym miasto	15	11986	5727	6259	799	109,3
<i>of which city</i>						
Gminy wiejskie <i>Rural gminas</i>						
Boleszkowice	129	2916	1455	1461	23	100,4
Nowogródek Pomorski	146	3282	1634	1648	22	100,9
POWIAT POLICKI	664	62479	30893	31586	94	102,2
Gminy miejsko-wiejskie <i>Urban-rural gminas</i>						
Nowe Warpno	197	1585	747	838	8	112,2
w tym miasto	25	1214	563	651	49	115,6
<i>of which city</i>						
Police	252	41386	20478	20908	164	102,1
w tym miasto	37	34456	16962	17494	931	103,1
<i>of which city</i>						

TABL. 1 (12). **POWIERZCHNIA I LUDNOŚĆ W 2004 R. (cd.)**

Stan w dniu 31 XII

AREA AND POPULATION IN 2004 (cont.)

As of 31 XII

WYSZCZEGÓLNIENIE SPECIFICATION	Powierzchnia w km ² Area in km ²	Ludność Population				Kobiety na 100 mężczyzn Females per 100 males
		ogółem total	mężczyźni males	kobiety females	na 1 km ² per 1 km ²	
PODREGION SZCZECIŃSKI (cd.) SUBREGION (cont.)						
POWIAT POLICKI (dok.) Gminy wiejskie Rural gminas						
Dobra (Szczecińska)	110	11196	5525	5671	102	102,6
Kołbaskowo	105	8312	4143	4169	79	100,6
POWIAT PYRZYCKI	726	40117	19922	20195	55	101,4
Gminy miejsko-wiejskie Urban-rural gminas						
Lipiany	94	6058	2981	3077	64	103,2
w tym miasto	5	4156	2014	2142	831	106,4
of which city						
Pyrzyce	205	19699	9707	9992	96	102,9
w tym miasto	39	12752	6186	6566	327	106,1
of which city						
Gminy wiejskie Rural gminas						
Bielice	84	2866	1428	1438	34	100,7
Kozielice	95	2618	1319	1299	28	98,5
Przelewice	162	5273	2659	2614	33	98,3
Warnice	86	3603	1828	1775	42	97,1
POWIAT STARGARDZKI	1519	119880	58768	61112	79	104,0
Gminy miejskie Urban gminas						
Stargard Szczeciński	48	71128	34308	36820	1482	107,3
Gminy miejsko-wiejskie Urban-rural gminas						
Chociwel	161	6132	3063	3069	38	100,2
w tym miasto	4	3279	1597	1682	820	105,3
of which city						
Dobrzany	135	5134	2589	2545	38	98,3
w tym miasto	5	2463	1243	1220	493	98,1
of which city						
Ińsko	151	3493	1767	1726	23	97,7
w tym miasto	7	2002	998	1004	286	100,6
of which city						
Suchań	133	4302	2163	2139	32	98,9
w tym miasto	4	1443	710	733	361	103,2
of which city						
Gminy wiejskie Rural gminas						
Dolice	237	8196	4087	4109	35	100,5
Kobylanka	122	3524	1755	1769	29	100,8
Marianowo	102	3142	1538	1604	31	104,3
Stara Dąbrowa	112	3570	1809	1761	32	97,3
Stargard Szczeciński	318	11259	5689	5570	35	97,9
MIASTA NA PRAWACH PO- WIATU Cities with powiat status						
Szczecin	301	411900	195963	215937	1369	110,2
Świnoujście	195	41098	20044	21054	211	105,0

TABL. 1 (12). **POWIERZCHNIA I LUDNOŚĆ W 2004 R. (cd.)**

Stan w dniu 31 XII

AREA AND POPULATION IN 2004 (cont.)

As of 31 XII

WYSZCZEGÓLNIENIE SPECIFICATION	Powierzchnia w km ² Area in km ²	Ludność Population				Kobiety na 100 mężczyzn Females per 100 males
		ogółem total	mężczyźni males	kobiety females	na 1 km ² per 1 km ²	
PODREGION KOSZALIŃSKI SUBREGION	10404	593521	288901	304620	57	105,4
POWIAT BIAŁOGARDZKI	845	48327	23660	24667	57	104,3
Gminy miejskie Urban gminas						
Białogard	26	24399	11638	12761	938	109,6
Gminy miejsko-wiejskie Urban-rural gminas						
Karlıno	141	9082	4525	4557	64	100,7
w tym miasto of which city	9	5729	2803	2926	637	104,4
Gminy wiejskie Rural gminas						
Białogard	328	7789	3932	3857	24	98,1
Tychowo	350	7057	3565	3492	20	98,0
POWIAT DRAWSKI	1765	58510	28727	29783	33	103,7
Gminy miejsko-wiejskie Urban-rural gminas						
Czaplinek	365	11817	5844	5973	32	102,2
w tym miasto of which city	14	6969	3337	3632	498	108,8
Drawsko Pomorskie	345	16615	8183	8432	48	103,0
w tym miasto of which city	22	11454	5550	5904	521	106,4
Kalisz Pomorski	481	7263	3555	3708	15	104,3
w tym miasto of which city	12	4031	1927	2104	336	109,2
Złocieniec	194	15734	7552	8182	81	108,3
w tym miasto of which city	32	13540	6424	7116	423	110,8
Gminy wiejskie Rural gminas						
Ostrowice	150	2520	1277	1243	17	97,3
Wierzchowo	230	4561	2316	2245	20	96,9
POWIAT KOŁOBRZESKI	726	75915	36563	39352	105	107,6
Gminy miejskie Urban gminas						
Kołobrzeg	26	44932	21175	23757	1728	112,2
Gminy wiejskie Rural gminas						
Dygowo	129	5586	2734	2852	43	104,3
Gościno	116	5167	2596	2571	45	99,0
Kołobrzeg	145	8838	4383	4455	61	101,6
Rymań	146	4168	2116	2052	29	97,0
Siemyśl	107	3610	1830	1780	34	97,3
Ustronie Morskie	57	3614	1729	1885	63	109,0

TABL. 1 (12). **POWIERZCHNIA I LUDNOŚĆ W 2004 R. (cd.)**

Stan w dniu 31 XII

AREA AND POPULATION IN 2004 (cont.)

As of 31 XII

WYSZCZEGÓLNIENIE SPECIFICATION	Powierzchnia w km ² Area in km ²	Ludność <i>Population</i>				Kobiety na 100 mężczyzn <i>Females per 100 males</i>
		ogółem <i>total</i>	mężczyźni <i>males</i>	kobiety <i>females</i>	na 1 km ² <i>per 1 km²</i>	
PODREGION KOSZALIŃSKI (cd.) SUBREGION (cont.)						
POWIAT KOSZALIŃSKI	1669	63696	31641	32055	38	101,3
Gminy miejsko-wiejskie <i>Urban-rural gminas</i>						
Bobolice	368	10006	5010	4996	27	99,7
w tym miasto	5	4503	2153	2350	901	109,2
<i>of which city</i>						
Polanów	393	9230	4625	4605	23	99,6
w tym miasto	8	3001	1506	1495	375	99,3
<i>of which city</i>						
Sianów	227	13159	6503	6656	58	102,4
w tym miasto	16	6520	3179	3341	408	105,1
<i>of which city</i>						
Gminy wiejskie <i>Rural gminas</i>						
Będzino	181	9262	4627	4635	51	100,2
Biesiekierz	117	5183	2577	2606	44	101,1
Manowo	188	6292	3133	3159	33	100,8
Mielno	62	4976	2407	2569	80	106,7
Świeszyno	133	5588	2759	2829	42	102,5
POWIAT SŁAWIEŃSKI	1044	57796	28360	29436	55	103,8
Gminy miejskie <i>Urban gminas</i>						
Darłowo	20	14484	7025	7459	724	106,2
Sławno	16	13322	6315	7007	833	111,0
Gminy wiejskie <i>Rural gminas</i>						
Darłowo	270	7603	3788	3815	28	100,7
Malechowo	227	6599	3313	3286	29	99,2
Postomino	227	6986	3484	3502	31	100,5
Sławno	284	8802	4435	4367	31	98,5
POWIAT SZCZECINECKI.....	1765	77345	37687	39658	44	105,2
Gminy miejskie <i>Urban gminas</i>						
Szczecinek	37	38928	18466	20462	1052	110,8
Gminy miejsko-wiejskie <i>Urban-rural gminas</i>						
Barwice	259	8947	4409	4538	35	102,9
w tym miasto	7	3876	1854	2022	554	109,1
<i>of which city</i>						
Biały Bór	270	5176	2581	2595	19	100,5
w tym miasto	13	2137	1032	1105	164	107,1
<i>of which city</i>						
Borne Sulinowo	484	9104	4505	4599	19	102,1
w tym miasto	18	4044	1918	2126	225	110,8
<i>of which city</i>						

TABL. 1 (12). **POWIERZCHNIA I LUDNOŚĆ W 2004 R. (dok.)**

Stan w dniu 31 XII

AREA AND POPULATION IN 2004 (cont.)

As of 31 XII

WYSZCZEGÓLNIENIE SPECIFICATION	Powierzchnia w km ² Area in km ²	Ludność <i>Population</i>				Kobiety na 100 mężczyzn <i>Females per 100 males</i>
		ogółem <i>total</i>	mężczyźni <i>males</i>	kobiety <i>females</i>	na 1 km ² <i>per 1 km²</i>	
PODREGION KOSZALIŃSKI (dok.) SUBREGION (cont.)						
POWIAT SZCZECINECKI (dok.)						
Gminy wiejskie <i>Rural gminas</i>						
Grzmiąca	205	5045	2556	2489	25	97,4
Szczecinek	510	10145	5170	4975	20	96,2
POWIAT ŚWIDWIŃSKI	1093	49212	24168	25044	45	103,6
Gminy miejskie <i>Urban gminas</i>						
Świdwin	22	15832	7589	8243	720	108,6
Gminy miejsko-wiejskie <i>Urban-rural gminas</i>						
Połczyn-Zdrój	344	16155	7816	8339	47	106,7
w tym miasto	7	8688	4045	4643	1241	114,8
<i>of which city</i>						
Gminy wiejskie <i>Rural gminas</i>						
Brzeżno	111	2885	1428	1457	26	102,0
Rąbino	180	3936	2043	1893	22	92,7
Sławoborze	189	4239	2159	2080	22	96,3
Świdwin	247	6165	3133	3032	25	96,8
POWIAT WAŁECKI	1414	54947	26770	28177	39	105,3
Gminy miejskie <i>Urban gminas</i>						
Wałcz	38	26312	12550	13762	692	109,7
Gminy miejsko-wiejskie <i>Urban-rural gminas</i>						
Człopa	348	5127	2525	2602	15	103,0
w tym miasto	6	2400	1149	1251	400	108,9
<i>of which city</i>						
Mirosławiec	203	6080	3040	3040	30	100,0
w tym miasto	2	2665	1329	1336	1333	100,5
<i>of which city</i>						
Tuczno	250	5066	2505	2561	20	102,2
w tym miasto	9	2014	959	1055	224	110,0
<i>of which city</i>						
Gminy wiejskie <i>Rural gminas</i>						
Wałcz	575	12362	6150	6212	21	101,0
MIASTO NA PRAWACH POWIATU						
<i>City with powiat status</i>						
Koszalin	83	107773	51325	56448	1298	110,0

TABL. 2 (13). LUDNOŚĆ WEDŁUG PŁCI I WIEKU W 2004 R.

Stan w dniu 31 XII

POPULATION BY SEX AND AGE IN 2004

As of 31 XII

WYSZCZEGÓLNIENIE SPECIFICATION	W wieku Aged												
	Ogółem Total	0-2 lata 0-2 years	3-6	7-12	13-15	16-18	19-24	25-29	30-39	40-49	50-59	60-64	65 lat i więcej 65 and more
WOJEWÓDZTWO VOIVODSHIP	1694865	46930	66232	121362	71562	77831	180615	137551	216791	262881	249591	61385	202134
Podregion szcze- ciński	1101344	29979	42130	76125	44843	48725	117663	91723	142451	170135	163978	40090	133502
Subregion													
POWIATY													
<i>Powiats</i>													
choszcheński	50282	1519	2139	4081	2432	2610	5322	3745	6238	7770	6969	1735	5722
goleniowski	78066	2459	3540	6185	3560	3553	8072	6492	10225	12132	11110	2560	8178
gryficki	60931	1854	2621	4853	2870	2977	6399	4748	7616	9806	8473	2003	6711
gryfiński	82916	2497	3636	6616	3806	4011	9045	6802	10698	13045	11541	2609	8610
kamieński	47929	1400	1824	3541	2202	2241	4935	3651	5714	7939	7478	1632	5372
łobeski	38411	1200	1637	3017	1856	1812	4019	2882	4503	5996	5311	1323	4855
mysłiborski	67335	1985	2786	5117	3104	3314	7161	5387	8368	10588	9513	2345	7667
policki	62479	1866	2804	4785	2686	3112	6958	5475	9055	10618	8847	1667	4606
pyrzycki	40117	1182	1692	3199	1880	1909	4173	3115	5155	6083	5678	1364	4687
stargardzki	119880	3464	5028	9060	5350	5824	12761	9985	15319	18773	17193	3936	13187
MIASTA NA PRA- WACH POWIATU													
<i>Cities with powiat status</i>													
Szczecin	411900	9706	13162	23115	13566	15574	45461	36093	54010	60511	64772	16905	59025
Świnoujście	41098	847	1261	2556	1531	1788	3357	3348	5550	6874	7093	2011	4882
Podregion koszaliń- ski	593521	16951	24102	45237	26719	29106	62952	45828	74340	92746	85613	21295	68632
Subregion													
POWIATY													
<i>Powiats</i>													
białogardzki	48327	1402	2052	3999	2268	2415	5133	3806	6133	7320	6590	1660	5549
drawski	58510	1749	2546	4610	2778	3043	6166	4471	7001	9354	8287	1935	6570
kołobrzescki	75915	2077	3111	5540	3205	3665	7687	5974	9811	12121	11268	2883	8573
koszaliński	63696	1951	2980	5403	3182	3310	7101	4779	8134	10318	8244	1944	6350
slawieński	57796	1773	2509	4851	2859	2843	6094	4305	7184	8977	7929	1964	6508
szczeciński	77345	2277	3167	6387	3728	4147	7643	5557	9598	11908	10935	2861	9137
świdwiński	49212	1444	1964	3971	2400	2571	5166	3589	5961	7958	6866	1551	5771
walecki	54947	1765	2361	4380	2585	2662	5811	4298	6993	8617	7746	1834	5895
MIASTO NA PRA- WACH POWIATU													
<i>City with powiat status</i>													
Koszalin	107773	2513	3412	6096	3714	4450	12151	9049	13525	16173	17748	4663	14279

TABL. 2 (13). LUDNOŚĆ WEDŁUG PŁCI I WIEKU W 2004 R. (dok.)

Stan w dniu 31 XII

POPULATION BY SEX AND AGE IN 2004 (cont.)

As of 31 XII

WYSZCZEGÓLNIENIE SPECIFICATION	W wieku Aged												
	Ogółem Total	0-2 lata 0-2 years	3-6	7-12	13-15	16-18	19-24	25-29	30-39	40-49	50-59	60-64	65 lat i więcej 65 and more
W tym KOBIETY Of which FEMALES													
WOJEWÓDZTWO VOIVODSHIP	870213	22586	32201	59380	35011	37844	88376	67464	106843	132456	128062	33105	126885
Podregion szcze- ciński	565593	14365	20499	37110	21877	23536	57779	45115	70191	85723	84221	21530	83647
Subregion													
POWIATY <i>Powiats</i>													
choszczerński	25327	747	1037	1959	1197	1230	2567	1824	3029	3819	3432	918	3568
goleniowski	39649	1183	1752	3051	1730	1713	3973	3171	4938	6003	5618	1339	5178
gryficki	30917	920	1271	2424	1382	1442	3057	2311	3717	4778	4183	1093	4339
gryfiński	41758	1181	1768	3194	1886	1910	4313	3313	5228	6494	5667	1392	5412
kamieński	24444	690	897	1687	1083	1071	2458	1770	2827	3988	3735	859	3379
łobeski	19479	572	811	1474	914	878	1963	1334	2171	2956	2589	719	3098
myśliborski	34135	901	1341	2452	1555	1603	3372	2612	4151	5289	4775	1266	4818
policki	31586	849	1310	2319	1294	1482	3423	2761	4600	5409	4408	816	2915
pyrzycki	20195	546	836	1567	912	956	1947	1431	2490	2973	2841	703	2993
stargardzki	61112	1602	2485	4428	2627	2868	6197	4776	7567	9385	8848	2082	8247
MIASTA NA PRA- WACH POWIATU <i>Cities with powiat status</i>													
Szczecin	215937	4741	6355	11306	6521	7533	22908	18222	26816	31159	34388	9267	36721
Świnoujście	21054	433	636	1249	776	850	1601	1590	2657	3470	3737	1076	2979
Podregion koszaliń- ski	304620	8221	11702	22270	13134	14308	30597	22349	36652	46733	43841	11575	43238
Subregion													
POWIATY <i>Powiats</i>													
białogardzki	24667	684	1004	1990	1093	1167	2418	1886	3020	3580	3324	913	3588
drawski	29783	847	1255	2326	1411	1422	2943	2184	3479	4614	4133	1032	4137
kołobrzescki	39352	1022	1558	2661	1573	1817	3772	2998	4909	6240	5813	1601	5388
koszaliński	32055	973	1450	2668	1524	1595	3451	2290	3972	5116	3954	1053	4009
stawieński	29436	864	1215	2383	1415	1392	2925	2120	3475	4466	3963	1049	4169
szczecinecki	39658	1082	1489	3097	1840	2115	3710	2710	4779	5990	5570	1542	5734
świdwiński	25044	692	946	1939	1187	1294	2479	1767	2907	3882	3427	838	3686
walecki	28177	866	1165	2148	1286	1348	2897	2037	3461	4278	3959	1000	3732
MIASTO NA PRA- WACH POWIATU <i>City with powiat status</i>													
Koszalin	56448	1191	1620	3058	1805	2158	6002	4357	6650	8567	9698	2547	8795

TABL. 3 (14). **ŁUDNOŚĆ W WIEKU PRODUKCYJNYM I NIEPRODUKCYJNYM W 2004 R.**
Stan w dniu 31 XII
WORKING AND NON-WORKING AGE POPULATION IN 2004
As of 31 XII

WYSZCZEGÓLNIENIE SPECIFICATION	Ogółem Total	W wieku <i>Aged</i>						Ludność w wieku nieprodukcyjnym na 100 osób w wieku produkcyjnym <i>Non-working age popu- lation per 100 persons of working age</i>
		przedprodukcyjnym <i>pre-working</i>		produkcyjnym <i>working</i>		poprodukcyjnym <i>post-working</i>		
		razem <i>total</i>	w tym kobiety <i>of which females</i>	razem <i>total</i>	w tym kobiety <i>of which females</i>	razem <i>total</i>	w tym kobiety <i>of which females</i>	
WOJEWÓDZTWO VOIVODSHIP	1694865	356939	173824	1102687	536399	235239	159990	53,7
PODREGION SZCZECIŃSKI SUBREGION	1101344	224752	109093	721560	351323	155032	105177	52,6
POWIAT CHOSZCZEŃSKI	50282	11865	5727	31777	15114	6640	4486	58,2
Gminy miejsko-wiejskie <i>Urban-rural gminas</i>								
Choszczno	22320	5037	2425	14491	7014	2792	1905	54,0
w tym miasto <i>of which city</i>	15838	3323	1606	10592	5220	1923	1328	49,5
Drawno	5405	1322	630	3304	1568	779	516	63,6
w tym miasto <i>of which city</i>	2425	561	263	1507	722	357	228	60,9
Pelczyce	8081	1987	962	5061	2388	1033	706	59,7
w tym miasto <i>of which city</i>	2669	616	285	1729	839	324	231	54,4
Recz	5768	1441	705	3618	1734	709	481	59,4
w tym miasto <i>of which city</i>	3001	697	334	1934	946	370	248	55,2
Gminy wiejskie <i>Rural gminas</i>								
Bierzwnik	4850	1126	521	2942	1347	782	513	64,9
Krzęcin	3858	952	484	2361	1063	545	365	63,4
POWIAT GOLEŃOWSKI	78066	18062	8853	50487	24279	9517	6517	54,6
Gminy miejsko-wiejskie <i>Urban-rural gminas</i>								
Goleniów	32654	7250	3567	21456	10489	3948	2679	52,2
w tym miasto <i>of which city</i>	22399	4585	2267	14917	7403	2897	1961	50,2
Maszewo	8286	2182	1085	5052	2380	1052	721	64,0
w tym miasto <i>of which city</i>	3062	773	401	1904	928	385	275	60,8
Nowogard	24426	5577	2699	15968	7685	2881	1993	53,0
w tym miasto <i>of which city</i>	16733	3497	1709	11240	5528	1996	1387	48,9
Gminy wiejskie <i>Rural gminas</i>								
Osina	2855	752	384	1770	864	333	221	61,3
Przybiernów	5161	1220	612	3230	1465	711	487	59,8
Stepnica	4684	1081	506	3011	1396	592	416	55,6
POWIAT GRYFICKI	60931	14131	6929	38996	18556	7804	5432	56,2
Gminy miejsko-wiejskie <i>Urban-rural gminas</i>								
Gryfice	23645	5314	2610	15196	7409	3135	2181	55,6
w tym miasto <i>of which city</i>	16921	3529	1732	11061	5467	2331	1620	53,0

TABL. 3 (14). **LUDNOŚĆ W WIEKU PRODUKCYJNYM I NIEPRODUKCYJNYM W 2004 R. (cd.)**
Stan w dniu 31 XII
WORKING AND NON-WORKING AGE POPULATION IN 2004 (cont.)
As of 31 XII

WYSZCZEGÓLNIENIE SPECIFICATION	Ogółem Total	W wieku Aged						Ludność w wieku nieprodukcyjnym na 100 osób w wieku produkcyjnym Non-working age population per 100 persons of working age
		przedprodukcyjnym pre-working		produkcyjnym working		poprodukcyjnym post-working		
		razem total	w tym kobiety of which females	razem total	w tym kobiety of which females	razem total	w tym kobiety of which females	
PODREGION SZCZECIŃSKI (cd.) <i>SUBREGION (cont.)</i>								
POWIAT MYŚLIBORSKI (dok.) Gminy miejsko-wiejskie (dok.) <i>Urban-rural gminas (cont.)</i>								
Myślibórz	20969	4404	2130	13535	6503	3030	2059	54,9
w tym miasto	11986	2246	1093	7907	3910	1833	1256	51,6
<i>of which city</i>								
Gminy wiejskie <i>Rural gminas</i>								
Boleszkowice	2916	703	335	1808	845	405	281	61,3
Nowogródek Pomorski ..	3282	833	394	2022	951	427	303	62,3
POWIAT POLICKI	62479	14190	6733	42867	21122	5422	3731	45,8
Gminy miejsko-wiejskie <i>Urban-rural gminas</i>								
Nowe Warpno	1585	367	181	1030	525	188	132	53,9
w tym miasto	1214	289	150	785	404	140	97	54,6
<i>of which city</i>								
Police	41386	8990	4257	28682	14087	3714	2564	44,3
w tym miasto	34456	7435	3555	24201	11994	2820	1945	42,4
<i>of which city</i>								
Gminy wiejskie <i>Rural gminas</i>								
Dobra (Szczecińska) ...	11196	2672	1267	7651	3800	873	604	46,3
Kołbaskowo	8312	2161	1028	5504	2710	647	431	51,0
POWIAT PYRZYCKI	40117	9210	4494	25517	12005	5390	3696	57,2
Gminy miejsko-wiejskie <i>Urban-rural gminas</i>								
Lipiany	6058	1265	615	3913	1847	880	615	54,8
w tym miasto	4156	816	396	2714	1306	626	440	53,1
<i>of which city</i>								
Pyrzyce	19699	4344	2114	12794	6122	2561	1756	54,0
w tym miasto	12752	2577	1250	8501	4165	1674	1151	50,0
<i>of which city</i>								
Gminy wiejskie <i>Rural gminas</i>								
Bielice	2866	743	367	1776	831	347	240	61,4
Kozielice	2618	636	300	1627	758	355	241	60,9
Przelewice	5273	1284	636	3220	1460	769	518	63,8
Warnice	3603	938	462	2187	987	478	326	64,7
POWIAT STARGARDZKI	119880	26668	12990	77943	37793	15269	10329	53,8
Gminy miejskie <i>Urban gminas</i>								
Stargard Szczeciński	71128	14377	6946	47834	23833	8917	6041	48,7

TABL. 3 (14). **LUDNOŚĆ W WIEKU PRODUKCYJNYM I NIEPRODUKCYJNYM W 2004 R. (cd.)**
Stan w dniu 31 XII
WORKING AND NON-WORKING AGE POPULATION IN 2004 (cont.)
As of 31 XII

WYSZCZEGÓLNIENIE SPECIFICATION	Ogółem Total	W wieku <i>Aged</i>						Ludność w wieku nieprodukcyjnym na 100 osób w wieku produkcyjnym <i>Non-working age population per 100 persons of working age</i>
		przedprodukcyjnym <i>pre-working</i>		produkcyjnym <i>working</i>		poprodukcyjnym <i>post-working</i>		
		razem <i>total</i>	w tym kobiety <i>of which females</i>	razem <i>total</i>	w tym kobiety <i>of which females</i>	razem <i>total</i>	w tym kobiety <i>of which females</i>	
PODREGION KOSZALIŃSKI (cd.) SUBREGION (cont.)								
POWIAT BIAŁOGARDZKI (dok.)								
Gminy wiejskie <i>Rural gminas</i>								
Białogard	7789	2004	958	4758	2204	1027	695	63,7
Tychowo	7057	1827	872	4337	2007	893	613	62,7
POWIAT DRAWSKI	58510	13673	6768	37235	17846	7602	5169	57,1
Gminy miejsko-wiejskie <i>Urban-rural gminas</i>								
Czaplinek	11817	2811	1387	7505	3556	1501	1030	57,5
w tym miasto	6969	1514	748	4586	2273	869	611	52,0
of which city								
Drawsko Pomorskie	16615	3742	1812	10662	5101	2211	1519	55,8
w tym miasto	11454	2406	1149	7491	3688	1557	1067	52,9
of which city								
Kalisz Pomorski	7263	1833	927	4497	2165	933	616	61,5
w tym miasto	4031	926	481	2605	1292	500	331	54,7
of which city								
Złocieniec	15734	3555	1784	10137	5000	2042	1398	55,2
w tym miasto	13540	3028	1547	8804	4391	1708	1178	53,8
of which city								
Gminy wiejskie <i>Rural gminas</i>								
Ostrowice	2520	656	324	1556	719	308	200	62,0
Wierzchowo	4561	1076	534	2878	1305	607	406	58,5
POWIAT KOŁOBRZESKI	75915	16352	7995	49389	24368	10174	6989	53,7
Gminy miejskie <i>Urban gminas</i>								
Kołobrzeg	44932	8552	4121	29779	15079	6601	4557	50,9
Gminy wiejskie <i>Rural gminas</i>								
Dygowo	5586	1437	715	3464	1674	685	463	61,3
Gościno	5167	1405	695	3121	1439	641	437	65,6
Kołobrzeg	8838	2134	1075	5831	2803	873	577	51,6
Rymań	4168	1049	515	2600	1179	519	358	60,3
Siemyśl	3610	929	443	2266	1051	415	286	59,3
Ustronie Morskie	3614	846	431	2328	1143	440	311	55,2

TABL. 3 (14). **LUDNOŚĆ W WIEKU PRODUKCYJNYM I NIEPRODUKCYJNYM W 2004 R. (dok.)**
Stan w dniu 31 XII
WORKING AND NON-WORKING AGE POPULATION IN 2004 (cont.)
As of 31 XII

WYSZCZEGÓLNIENIE SPECIFICATION	Ogółem Total	W wieku <i>Aged</i>						Ludność w wieku nieprodukcyjnym na 100 osób w wieku produkcyjnym <i>Non-working age population per 100 persons of working age</i>
		przedprodukcyjnym <i>pre-working</i>		produkcyjnym <i>working</i>		poprodukcyjnym <i>post-working</i>		
		razem <i>total</i>	w tym kobiety <i>of which females</i>	razem <i>total</i>	w tym kobiety <i>of which females</i>	razem <i>total</i>	w tym kobiety <i>of which females</i>	
PODREGION KOSZALIŃSKI (dok.) <i>SUBREGION (cont.)</i>								
POWIAT SZCZECINECKI (dok.) <i>Gminy wiejskie Rural gminas</i>								
Grzmiąca	5045	1266	593	3075	1429	704	467	64,1
Szczecinek	10145	2863	1358	6138	2861	1144	756	65,3
POWIAT ŚWIDWIŃSKI ...	49212	11497	5633	31106	14887	6609	4524	58,2
<i>Gminy miejskie Urban gminas</i>								
Świdwin	15832	3567	1788	10290	5106	1975	1349	53,9
<i>Gminy miejsko-wiejskie Urban-rural gminas</i>								
Połczyn-Zdrój	16155	3503	1699	10268	4974	2384	1666	57,3
w tym miasto	8688	1699	842	5559	2776	1430	1025	56,3
<i>of which city</i>								
<i>Gminy wiejskie Rural gminas</i>								
Brzeźno	2885	771	383	1769	841	345	233	63,1
Rąbino	3936	988	462	2379	1048	569	383	65,4
Sławoborze	4239	1083	532	2638	1203	518	345	60,7
Świdwin	6165	1585	769	3762	1715	818	548	63,9
POWIAT WAŁECKI	54947	12844	6340	35208	17105	6895	4732	56,1
<i>Gminy miejskie Urban gminas</i>								
Wałcz	26312	5555	2739	17384	8660	3373	2363	51,4
<i>Gminy miejsko-wiejskie Urban-rural gminas</i>								
Człopa	5127	1287	656	3172	1499	668	447	61,6
w tym miasto	2400	556	282	1539	768	305	201	55,9
<i>of which city</i>								
Mirosławiec	6080	1557	763	3855	1822	668	455	57,7
w tym miasto	2665	557	263	1735	816	373	257	53,6
<i>of which city</i>								
Tuczno	5066	1176	573	3164	1485	726	503	60,1
w tym miasto	2014	429	207	1321	662	264	186	52,5
<i>of which city</i>								
<i>Gminy wiejskie Rural gminas</i>								
Wałcz	12362	3269	1609	7633	3639	1460	964	62,0
MIASTO NA PRAWACH POWIATU <i>City with powiat status</i>								
Koszalin	107773	18616	9052	72331	36054	16826	11342	49,0

LUDNOŚĆ NA 1 km² W 2004 R.

Stan w dniu 31 XII

POPULATION PER 1 km² IN 2004

As of 31 XII

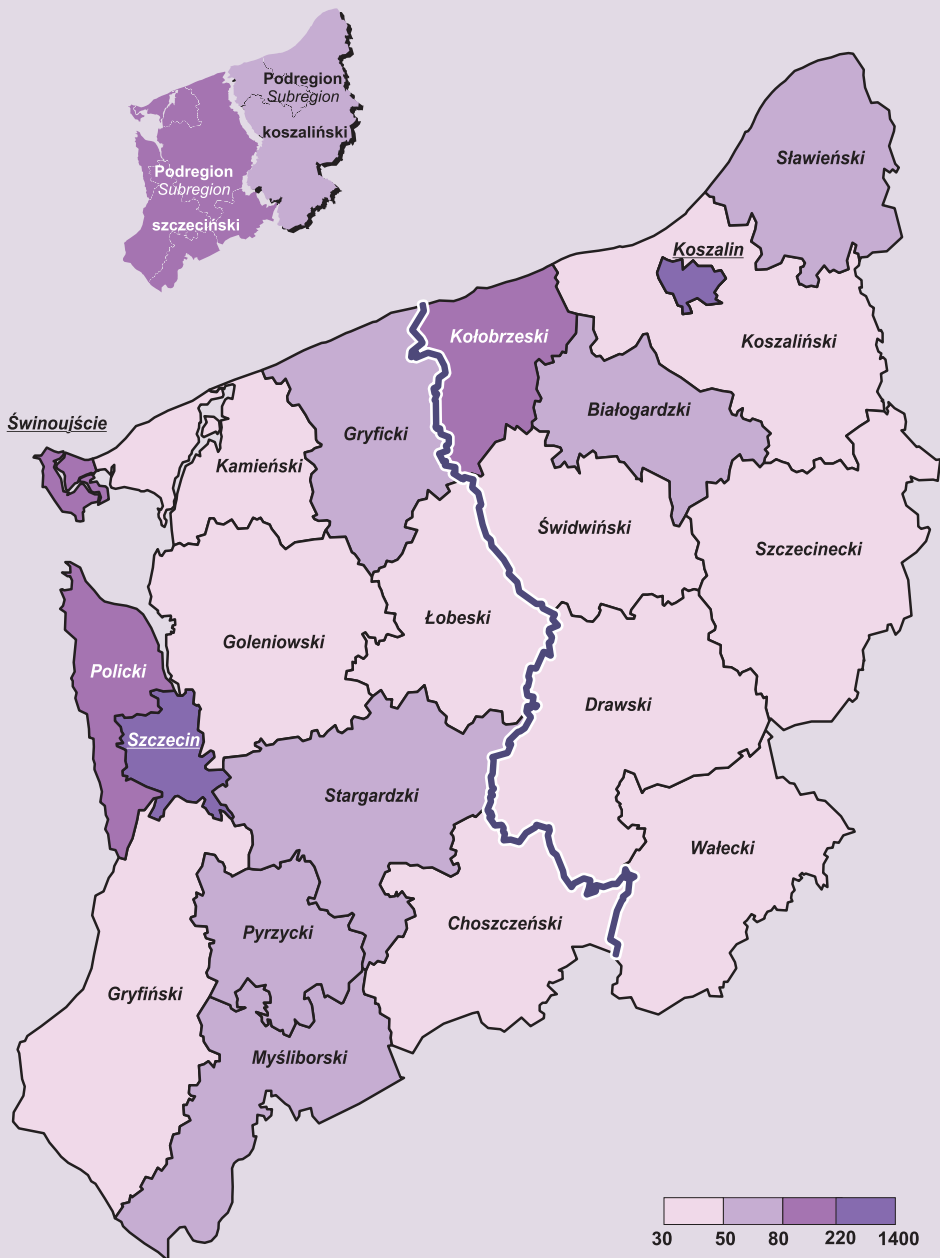

PRZYROST NATURALNY LUDNOŚCI W 2004 R.

Stan w dniu 31 XII

NATURAL INCREASE OF POPULATION IN 2004

As of 31 XII



TABL. 4 (15). RUCH NATURALNY LUDNOŚCI W 2004 R.
VITAL STATISTICS IN 2004

WYSZCZEGÓLNIENIE SPECIFICATION	Małżeń- stwa Marriages	Urodze- nia żywe Live births	Zgony Deaths		Przyrost naturalny Natural increase	Małżeń- stwa Marriages	Urodze- nia żywe Live births	Zgony Deaths		Przyrost naturalny Natural increase
			ogółem total	w tym nie- mowląt of which infants				ogółem total	w tym nie- mowląt ^a of which infants ^a	
WOJEWÓDZTWO VOIVODSHIP	7402	15926	15249	125	677	4,4	9,4	9,0	7,8	0,4
PODREGION SZCZECIŃSKI SUBREGION	4844	10166	10035	78	131	4,4	9,3	9,1	7,7	0,1
POWIAT CHOSZCZEŃSKI	206	532	486	1	46	4,0	10,4	9,5	1,9	0,9
Gminy miejsko-wiejskie Urban-rural gminas										
Choszczno	93	214	213	1	1	4,1	9,4	9,4	4,7	0,0
w tym miasto of which city	72	142	138	1	4	4,5	8,8	8,6	7,0	0,2
Drawno	25	52	59	—	-7	4,6	9,5	10,8	—	-1,3
w tym miasto of which city	12	20	27	—	-7	4,8	8,0	10,8	—	-2,8
Pelczycze	28	112	66	—	46	3,4	13,6	8,0	—	5,6
w tym miasto of which city	9	23	21	—	2	3,3	8,4	7,7	—	0,7
Recz	9	57	55	—	2	1,5	9,6	9,3	—	0,3
w tym miasto of which city	3	31	22	—	9	1,0	10,0	7,1	—	2,9
Gminy wiejskie Rural gminas										
Bierzwnik	29	46	55	—	-9	5,8	9,3	11,1	—	-1,8
Krzęcin	22	51	38	—	13	5,6	12,9	9,6	—	3,3
POWIAT GOLEŃOWSKI	352	850	675	9	175	4,5	10,8	8,6	10,6	2,2
Gminy miejsko-wiejskie Urban-rural gminas										
Goleniów	134	335	249	2	86	4,1	10,3	7,6	6,0	2,6
w tym miasto of which city	90	221	160	1	61	4,0	9,8	7,1	4,5	2,7
Maszewo	27	103	79	2	24	3,3	12,4	9,5	19,4	2,9
w tym miasto of which city	13	35	32	—	3	4,2	11,4	10,4	—	1,0
Nowogard	137	263	210	3	53	5,5	10,6	8,5	11,4	2,1
w tym miasto of which city	85	157	133	1	24	5,0	9,3	7,9	6,4	1,4
Gminy wiejskie Rural gminas										
Osina	12	40	24	1	16	4,1	13,8	8,3	25,0	5,5
Przybiernów	22	60	55	—	5	4,2	11,4	10,4	—	0,9
Stepnica	20	49	58	1	-9	4,2	10,3	12,2	20,4	-1,9
POWIAT GRYFICKI	231	609	545	6	64	3,7	9,9	8,8	9,9	1,0
Gminy miejsko-wiejskie Urban-rural gminas										
Gryfice	76	226	222	1	4	3,2	9,5	9,3	4,4	0,2
w tym miasto of which city	54	159	164	1	-5	3,2	9,3	9,6	6,3	-0,3
Ploty	33	102	72	—	30	3,5	10,8	7,7	—	3,2
w tym miasto of which city	15	42	39	—	3	3,5	9,9	9,2	—	0,7

a Na 1000 urodzeń żywych.

a Per 1000 live births.

TABL. 4 (15). RUCH NATURALNY LUDNOŚCI W 2004 R. (cd.)
VITAL STATISTICS IN 2004 (cont.)

WYSZCZEGÓLNIENIE SPECIFICATION	Małżeń- stwa Marriages	Urodze- nia żywe Live births	Zgony Deaths		Przyrost naturalny Natural increase	Małżeń- stwa Marriages	Urodze- nia żywe Live births	Zgony Deaths		Przyrost naturalny Natural increase
			ogółem total	w tym nie- mowląt ^a of which infants				ogółem total	w tym nie- mowląt ^a of which infants ^a	
PODREGION SZCZECIŃSKI (cd.) SUBREGION (cont.)										
POWIAT GRYFICKI (dok.) Gminy miejsko-wiejskie (dok.) Urban-rural gminas (cont.)										
Trzebiatów	76	167	163	3	4	4,4	9,7	9,5	18,0	0,2
w tym miasto	44	93	113	2	-20	4,3	9,0	10,9	21,5	-1,9
of which city										
Gminy wiejskie Rural gminas										
Brojce	16	39	29	1	10	4,3	10,4	7,8	25,6	2,7
Karnice	20	44	38	1	6	4,7	10,3	8,9	22,7	1,4
Rewal	10	31	21	—	10	3,0	9,4	6,4	—	3,0
POWIAT GRYFIŃSKI.....	371	820	741	7	79	4,4	9,8	8,9	8,5	0,9
Gminy miejsko-wiejskie Urban-rural gminas										
Cedynia	13	53	41	—	12	2,9	12,0	9,3	—	2,7
w tym miasto	6	19	14	—	5	3,5	11,2	8,3	—	3,0
of which city										
Chojna	51	127	125	—	2	3,6	9,0	8,8	—	0,1
w tym miasto	29	64	43	—	21	4,0	8,9	6,0	—	2,9
of which city										
Gryfino	162	278	234	2	44	5,2	8,9	7,5	7,2	1,4
w tym miasto	126	178	150	1	28	5,8	8,3	7,0	5,6	1,3
of which city										
Mieszkowice	39	79	79	1	—	5,1	10,3	10,3	12,7	—
w tym miasto	22	31	33	1	-2	6,1	8,6	9,1	32,3	-0,6
of which city										
Moryń	18	44	48	1	-4	4,1	9,9	10,8	22,7	-0,9
w tym miasto	5	17	19	1	-2	3,1	10,5	11,7	58,8	-1,2
of which city										
Trzczińsko-Zdrój	26	74	60	1	14	4,5	12,9	10,5	13,5	2,4
w tym miasto	12	29	33	—	-4	4,8	11,7	13,3	—	-1,6
of which city										
Gminy wiejskie Rural gminas										
Banie	17	69	70	—	-1	2,6	10,5	10,6	—	-0,2
Stare Czarnowo	22	36	31	2	5	5,7	9,3	8,0	55,6	1,3
Widuchowa	23	60	53	—	7	4,1	10,6	9,4	—	1,2
POWIAT KAMIĘŃSKI.....	207	453	450	2	3	4,3	9,4	9,3	4,4	0,1
Gminy miejsko-wiejskie Urban-rural gminas										
Dziwnów	15	39	31	—	8	3,6	9,4	7,5	—	1,9
w tym miasto	12	30	21	—	9	4,0	10,1	7,1	—	3,0
of which city										
Golczewo	32	53	56	—	-3	5,2	8,6	9,1	—	-0,5
w tym miasto	14	26	21	—	5	5,1	9,4	7,6	—	1,8
of which city										
Kamień Pomorski	60	136	155	2	-19	4,1	9,2	10,5	14,7	-1,3
w tym miasto	34	78	77	1	1	3,6	8,4	8,3	12,8	0,1
of which city										

a Na 1000 urodzeń żywych.

a Per 1000 live births.

TABL. 4 (15). RUCH NATURALNY LUDNOŚCI W 2004 R. (cd.)
VITAL STATISTICS IN 2004 (cont.)

WYSZCZEGÓLNIENIE SPECIFICATION	Małżeń- stwa Marriages	Urodze- nia żywe Live births	Zgony Deaths		Przyrost naturalny Natural increase	Małżeń- stwa Marriages	Urodze- nia żywe Live births	Zgony Deaths		Przyrost naturalny Natural increase
			ogółem total	w tym nie- mowląt ^a of which infants				ogółem total	w tym nie- mowląt ^a of which infants	
PODREGION SZCZECIŃSKI (cd.) SUBREGION (cont.)										
POWIAT KAMIĘŃSKI (dok.) Gminy miejsko-wiejskie (dok.) Urban-rural gminas (cont.)										
Międzyzdroje	26	53	69	—	-16	4,0	8,1	10,6	—	-2,4
w tym miasto	23	43	63	—	-20	4,2	7,8	11,4	—	-3,6
of which city										
Wolin	50	128	107	—	21	4,0	10,3	8,6	—	1,7
w tym miasto	21	47	41	—	6	4,3	9,5	8,3	—	1,2
of which city										
Gminy wiejskie Rural gminas										
Świerzno	24	44	32	—	12	5,6	10,3	7,5	—	2,8
POWIAT ŁOBESKI	161	408	408	6	—	4,1	10,4	10,4	14,7	—
Gminy miejsko-wiejskie Urban-rural gminas										
Dobra	21	44	49	1	-5	4,5	9,5	10,6	22,7	-1,1
w tym miasto	10	18	25	1	-7	4,8	8,6	11,9	55,6	-3,3
of which city										
Łobez	58	144	147	4	-3	4,0	9,8	10,0	27,8	-0,2
w tym miasto	43	98	99	3	-1	4,0	9,1	9,2	30,6	-0,1
of which city										
Resko	41	96	98	1	-2	4,8	11,3	11,5	10,4	-0,2
w tym miasto	22	51	61	—	-10	4,8	11,2	13,4	—	-2,2
of which city										
Węgorzyno	23	84	83	—	1	3,0	11,1	11,0	—	0,1
w tym miasto	11	39	27	—	12	3,5	12,4	8,6	—	3,8
of which city										
Gminy wiejskie Rural gminas										
Radowo Małe	18	40	31	—	9	4,6	10,3	8,0	—	2,3
POWIAT MYŚLIBORSKI	287	700	644	3	56	4,2	10,3	9,4	4,3	0,8
Gminy miejsko-wiejskie Urban-rural gminas										
Barlinek	92	191	155	2	36	4,7	9,7	7,9	10,5	1,8
w tym miasto	62	130	118	2	12	4,3	9,0	8,2	15,4	0,8
of which city										
Dębno	93	239	213	—	26	4,4	11,4	10,1	—	1,2
w tym miasto	63	148	149	—	-1	4,5	10,5	10,5	—	-0,1
of which city										
Myślibórz	78	205	210	1	-5	3,7	9,7	9,9	4,9	-0,2
w tym miasto	50	111	141	—	-30	4,1	9,1	11,6	—	-2,5
of which city										

a Na 1000 urodzeń żywych.

a Per 1000 live births.

TABL. 4 (15). RUCH NATURALNY LUDNOŚCI W 2004 R. (cd.)
VITAL STATISTICS IN 2004 (cont.)

WYSZCZEGÓLNIENIE SPECIFICATION	Małżeń- stwa Marriages	Urodze- nia żywe Live births	Zgony Deaths		Przyrost naturalny Natural increase	Małżeń- stwa Marriages	Urodze- nia żywe Live births	Zgony Deaths		Przyrost naturalny Natural increase
			ogółem total	w tym nie- mowląt ^a of which infants				ogółem total	w tym nie- mowląt ^a of which infants ^d	
PODREGION SZCZECIŃSKI (cd.) SUBREGION (cont.)										
POWIAT MYŚLIBORSKI (dok.)										
Gminy wiejskie Rural gminas										
Boleszkowice	10	35	29	—	6	3,4	11,8	9,8	—	2,0
Nowogródek Pomorski ..	14	30	37	—	-7	4,2	8,9	11,0	—	-2,1
POWIAT POLICKI	292	609	375	3	234	4,8	9,9	6,1	4,9	3,8
Gminy miejsko-wiejskie Urban-rural gminas										
Nowe Warpno	3	16	12	—	4	1,9	10,1	7,6	—	2,5
w tym miasto	2	15	9	—	6	1,6	12,2	7,3	—	4,9
of which city										
Police	223	400	264	1	136	5,4	9,8	6,4	2,5	3,3
w tym miasto	186	336	176	1	160	5,4	9,8	5,1	3,0	4,7
of which city										
Gminy wiejskie Rural gminas										
Dobra (Szczecińska) ...	26	107	56	1	51	2,4	10,0	5,2	9,3	4,8
Kołbaskowo	40	86	43	1	43	4,9	10,6	5,3	11,6	5,3
POWIAT PYRZYCKI	203	419	393	4	26	5,0	10,3	9,7	9,5	0,6
Gminy miejsko-wiejskie Urban-rural gminas										
Lipiany	22	67	47	1	20	3,6	10,9	7,6	14,9	3,2
w tym miasto	15	37	43	—	-6	3,5	8,7	10,2	—	-1,4
of which city										
Pyrzyce	114	194	198	1	-4	5,7	9,8	10,0	5,2	-0,2
w tym miasto	77	100	113	1	-13	6,0	7,8	8,8	10,0	-1,0
of which city										
Gminy wiejskie Rural gminas										
Bielice	19	39	37	2	2	6,5	13,4	12,7	51,3	0,7
Kozielice	14	27	25	—	2	5,2	10,1	9,3	—	0,7
Przelewice	21	61	54	—	7	3,9	11,3	10,0	—	1,3
Warnice	13	31	32	—	-1	3,6	8,5	8,8	—	-0,3
POWIAT STARGARDZKI	549	1164	957	10	207	4,6	9,7	8,0	8,6	1,7
Gminy miejskie Urban gminas										
Stargard Szczeciński	353	660	499	6	161	5,0	9,3	7,0	9,1	2,3
Gminy miejsko-wiejskie Urban-rural gminas										
Chociwel	23	62	56	—	6	3,7	10,0	9,0	—	1,0
w tym miasto	10	29	32	—	-3	3,0	8,7	9,6	—	-0,9
of which city										

a Na 1000 urodzeń żywych.

a Per 1000 live births.

TABL. 4 (15). **RUCH NATURALNY LUDNOŚCI W 2004 R. (cd.)**
VITAL STATISTICS IN 2004 (cont.)

WYSZCZEGÓLNIENIE SPECIFICATION	Małżeń- stwa Marriages	Urodze- nia żywe Live births	Zgony Deaths		Przyrost naturalny Natural increase	Małżeń- stwa Marriages	Urodze- nia żywe Live births	Zgony Deaths		Przyrost naturalny Natural increase
			ogółem total	w tym nie- mowląt ^a of which infants				ogółem total	w tym nie- mowląt ^a of which infants ^a	
PODREGION SZCZECIŃSKI (dok.) SUBREGION (cont.)										
POWIAT STARGARDZKI (dok.) Gminy miejsko-wiejskie (dok.) Urban-rural gminas (cont.)										
Dobrzany	22	75	56	1	19	4,2	14,5	10,8	13,3	3,7
w tym miasto	13	30	26	1	4	5,2	12,0	10,4	33,3	1,6
of which city										
Ińsko	13	38	33	—	5	3,6	10,5	9,1	—	1,4
w tym miasto	7	17	18	—	-1	3,4	8,1	8,6	—	-0,5
of which city										
Suchań	16	35	46	—	-11	3,7	8,0	10,5	—	-2,5
w tym miasto	6	14	13	—	1	4,1	9,5	8,9	—	0,7
of which city										
Gminy wiejskie Rural gminas										
Dolice	32	94	78	1	16	3,8	11,3	9,3	10,6	1,9
Kobylanka	7	16	20	—	-4	2,0	4,6	5,8	—	-1,2
Marianowo	13	27	29	—	-2	4,1	8,5	9,2	—	-0,6
Stara Dąbrowa	17	37	33	—	4	4,7	10,2	9,1	—	1,1
Stargard Szczeciński	53	120	107	2	13	4,7	10,6	9,4	16,7	1,1
MIASTA NA PRAWACH POWIATU Cities with powiat status										
Szczecin	1816	3327	4031	26	-704	4,5	8,3	10,0	7,8	-1,7
Świnoujście	169	275	330	1	-55	4,1	6,7	8,1	3,6	-1,3
PODREGION KOSZALIŃ- SKI	2558	5760	5214	47	546	4,3	9,7	8,7	8,2	0,9
SUBREGION										
POWIAT BIAŁOGARDZKI	168	466	490	6	-24	3,4	9,5	10,0	12,9	-0,5
Gminy miejskie Urban gminas										
Białogard	84	212	274	1	-62	3,4	8,7	11,2	4,7	-2,5
Gminy miejsko-wiejskie Urban-rural gminas										
Karlıno	40	84	78	2	6	4,3	9,1	8,4	23,8	0,6
w tym miasto	24	58	42	1	16	4,1	10,0	7,2	17,2	2,7
of which city										
Gminy wiejskie Rural gminas										
Białogard	32	90	78	—	12	4,0	11,3	9,8	—	1,5
Tychowo	12	80	60	3	20	1,7	11,3	8,5	37,5	2,8

^a Na 1000 urodzeń żywych.

^a Per 1000 live births.

TABL. 4 (15). RUCH NATURALNY LUDNOŚCI W 2004 R. (cd.)
VITAL STATISTICS IN 2004 (cont.)

WYSZCZEGÓLNIENIE SPECIFICATION	Małżeń- stwa Marriages	Urodze- nia żywe Live births	Zgony Deaths		Przyrost naturalny Natural increase	Małżeń- stwa Marriages	Urodze- nia żywe Live births	Zgony Deaths		Przyrost naturalny Natural increase
			ogółem total	w tym nie- mowląt ^a of which infants				ogółem total	w tym nie- mowląt ^a of which infants	
PODREGION KOSZALIŃSKI (cd.) SUBREGION (cont.)										
POWIAT DRAWSKI	235	609	495	3	114	3,9	10,2	8,3	4,9	1,9
Gminy miejsko-wiejskie Urban-rural gminas										
Czaplinek	61	134	107	—	27	5,1	11,1	8,9	—	2,2
w tym miasto	37	71	73	—	-2	5,2	10,0	10,3	—	-0,3
of which city										
Drawsko Pomorskie	57	147	134	—	13	3,4	8,8	8,0	—	0,8
w tym miasto	36	92	96	—	-4	3,1	7,9	8,3	—	-0,3
of which city										
Kalisz Pomorski	26	96	76	—	20	3,5	12,8	10,2	—	2,7
w tym miasto	14	51	46	—	5	3,4	12,3	11,1	—	1,2
of which city										
Złocieniec	58	138	120	2	18	3,6	8,6	7,5	14,5	1,1
w tym miasto	46	120	93	2	27	3,3	8,7	6,8	16,7	2,0
of which city										
Gminy wiejskie Rural gminas										
Ostrowice	12	37	28	1	9	4,6	14,3	10,8	27,0	3,5
Wierzchowo	21	57	30	—	27	4,5	12,1	6,4	—	5,8
POWIAT KOŁOBRZESKI	324	728	590	2	138	4,3	9,6	7,8	2,7	1,8
Gminy miejskie Urban gminas										
Kołobrzeg	206	372	356	2	16	4,6	8,3	7,9	5,4	0,4
Gminy wiejskie Rural gminas										
Dygowo	19	82	59	—	23	3,4	14,8	10,7	—	4,2
Gościno	24	51	44	—	7	4,7	10,0	8,6	—	1,4
Kołobrzeg	33	92	56	—	36	3,8	10,7	6,5	—	4,2
Rymań	19	47	29	—	18	4,5	11,1	6,8	—	4,2
Siemysł	9	45	22	—	3	2,5	12,5	6,1	—	6,4
Ustronie Morskie	14	39	24	—	15	4,0	11,1	6,8	—	4,3
POWIAT KOSZALIŃSKI ..	267	649	556	6	93	4,2	10,2	8,8	9,2	1,5
Gminy miejsko-wiejskie Urban-rural gminas										
Bobolice	29	116	98	1	18	2,9	11,5	9,7	8,6	1,8
w tym miasto	12	39	45	1	-6	2,7	8,7	10,1	25,6	-1,3
of which city										
Polanów	39	103	104	2	-1	4,1	10,9	11,0	19,4	-0,1
w tym miasto	10	41	22	—	19	3,3	13,5	7,2	—	6,3
of which city										
Sianów	62	133	118	—	15	4,7	10,0	8,9	—	1,1
w tym miasto	23	62	53	—	9	3,5	9,4	8,0	—	1,4
of which city										

a Na 1000 urodzeń żywych.

a Per 1000 live births.

TABL. 4 (15). RUCH NATURALNY LUDNOŚCI W 2004 R. (cd.)
VITAL STATISTICS IN 2004 (cont.)

WYSZCZEGÓLNIENIE SPECIFICATION	Małżeń- stwa Marriages	Urodze- nia żywe Live births	Zgony Deaths		Przyrost naturalny Natural increase	Małżeń- stwa Marriages	Urodze- nia żywe Live births	Zgony Deaths		Przyrost naturalny Natural increase
			ogółem total	w tym nie- mowląt ^a of which infants				ogółem total	w tym nie- mowląt ^a of which infants	
PODREGION KOSZALIŃSKI (cd.) SUBREGION (cont.)										
POWIAT KOSZALIŃSKI (dok.) Gminy wiejskie Rural gminas										
Będzino	43	85	72	2	13	4,6	9,2	7,8	23,5	1,4
Biesiekierz	20	55	35	—	20	4,0	10,9	6,9	—	4,0
Manowo	27	56	41	—	15	4,4	9,1	6,7	—	2,4
Mielno	25	40	47	—	-7	5,2	8,4	9,9	—	-1,5
Świeszyno	22	61	41	1	20	4,0	11,0	7,4	16,4	3,6
POWIAT SŁAWIEŃSKI ...	265	586	540	5	46	4,6	10,1	9,3	8,5	0,8
Gminy miejskie Urban gminas										
Dartowo	57	104	121	2	-17	3,9	7,1	8,3	19,2	-1,2
Sławno	68	105	139	1	-34	5,1	7,9	10,4	9,5	-2,5
Gminy wiejskie Rural gminas										
Dartowo	36	92	72	—	20	4,7	12,0	9,4	—	2,6
Malechowo	31	78	62	—	16	4,7	11,7	9,3	—	2,4
Postomino	30	87	70	1	17	4,3	12,4	10,0	11,5	2,4
Sławno	43	120	76	1	44	4,8	13,5	8,5	8,3	4,9
POWIAT SZCZECINECKI	401	769	687	8	82	5,1	9,8	8,8	10,4	1,0
Gminy miejskie Urban gminas										
Szczecinek	203	345	346	4	-1	5,1	8,8	8,8	11,6	0,0
Gminy miejsko-wiejskie Urban-rural gminas										
Barwice	48	93	75	1	18	5,2	10,1	8,2	10,8	2,0
w tym miasto of which city	22	34	26	1	8	5,6	8,6	6,6	29,4	2,0
Biały Bór	24	50	36	—	14	4,6	9,6	6,9	—	2,7
w tym miasto of which city	13	12	14	—	-2	6,3	5,8	6,8	—	-1,0
Borne Sulinowo	52	93	89	1	4	5,9	10,5	10,0	10,8	0,5
w tym miasto of which city	20	31	44	—	-13	5,3	8,3	11,7	—	-3,5
Gminy wiejskie Rural gminas										
Grzmiąca	19	65	52	1	13	3,6	12,4	9,9	15,4	2,5
Szczecinek	55	123	89	1	34	5,4	12,1	8,7	8,1	3,3

^a Na 1000 urodzeń żywych.

^a Per 1000 live births.

TABL. 4 (15). **RUCH NATURALNY LUDNOŚCI W 2004 R. (dok.)**
VITAL STATISTICS IN 2004 (cont.)

WYSZCZEGÓLNIENIE SPECIFICATION	Małżeń- stwa Marriages	Urodze- nia żywe Live births	Zgony Deaths		Przyrost naturalny Natural increase	Małżeń- stwa Marriages	Urodze- nia żywe Live births	Zgony Deaths		Przyrost naturalny Natural increase
			ogółem total	w tym nie- mowląt ^a of which infants ^a				ogółem total	w tym nie- mowląt ^a of which infants ^a	
PODREGION KOSZALIŃSKI (dok.) SUBREGION (cont.)										
POWIAT ŚWIDWIŃSKI ...	233	462	486	4	-24	4,6	9,2	9,7	8,7	-0,5
Gminy miejskie Urban gminas										
Świdwin	66	140	133	1	7	4,1	8,7	8,2	7,1	0,4
Gminy miejsko-wiejskie Urban-rural gminas										
Połczyn-Zdrój	90	134	172	3	-38	5,4	8,1	10,4	22,4	-2,3
w tym miasto of which city	48	70	101	3	-31	5,4	7,9	11,3	42,9	-3,5
Gminy wiejskie Rural gminas										
Brzeźno	16	36	25	—	11	5,5	12,4	8,6	—	3,8
Rąbino	16	49	46	—	3	4,0	12,1	11,4	—	0,7
Sławoborze	20	45	51	—	-6	4,6	10,4	11,8	—	-1,4
Świdwin	25	58	59	—	-1	3,9	9,1	9,3	—	-0,2
POWIAT WAŁECKI	212	576	493	7	83	3,8	10,3	8,9	12,2	1,5
Gminy miejskie Urban gminas										
Wałcz	104	249	234	4	15	3,9	9,4	8,9	16,1	0,6
Gminy miejsko-wiejskie Urban-rural gminas										
Człopa	16	51	43	—	8	3,1	9,7	8,2	—	1,5
w tym miasto of which city	10	19	18	—	1	4,1	7,7	7,3	—	0,4
Mirosławiec	24	67	55	—	12	3,9	10,9	9,0	—	2,0
w tym miasto of which city	17	29	32	—	-3	5,9	10,0	11,0	—	-1,0
Tuczno	16	59	55	—	4	3,1	11,5	10,7	—	0,8
w tym miasto of which city	4	17	20	—	-3	2,0	8,3	9,8	—	-1,5
Gminy wiejskie Rural gminas										
Wałcz	52	150	106	3	44	4,1	11,9	8,4	20,0	3,5
MIASTO NA PRAWACH POWIATU City with powiat status										
Koszalin	453	915	877	6	38	4,3	8,6	8,3	6,6	0,4

^a Na 1000 urodzeń żywych.

^a Per 1000 live births.

TABL. 5 (16). MAŁŻEŃSTWA, ROZWOODY, SEPARACJE W 2004 R.
MARRIAGES, DIVORCES, SEPARATIONS IN 2004

WYSZCZEGÓLNIENIE SPECIFICATION	Małżeństwa Marriages				Rozwoody Divorces			Separacje Separations		
	ogółem total	w tym miasta of which cities	z ogółem of total		ogółem total	w tym miasta of which cities	na 1000 ludności per 1000 popula- tion	ogółem total	w tym miasta of which cities	na 100 tys. ludności per 100 thous. popula- tion
			cywilne civil	wyzna- niowe ^a religious ^a						
WOJEWÓDZTWO .. VOIVODSHIP	7402	5193	2767	4635	3510	2966	2,1	176	134	10,4
Podregion szcze- ciński Subregion	4844	3616	1845	2999	2434	2140	2,2	93	78	8,5
POWIATY <i>Powiats</i>										
choszczeński	206	96	52	154	69	50	1,3	2	—	3,9
goleniowski	352	188	125	227	146	106	1,9	3	1	3,8
gryfiński	231	113	81	150	107	81	1,7	5	3	8,1
gryfiński	371	200	116	255	156	100	1,9	4	4	4,8
kamieński	207	104	71	136	78	54	1,6	2	1	4,1
łobeski	161	86	45	116	42	30	1,1	—	—	—
myśliborski	287	175	81	206	102	80	1,5	6	4	8,8
policki	292	188	112	180	145	110	2,4	5	4	8,1
pyrzycki	203	92	53	150	43	31	1,1	2	2	4,9
stargardzki	549	389	197	352	218	170	1,8	15	10	12,5
MIASTA NA PRA- WACH POWIATU <i>Cities with powiat status</i>										
Szczecin	1816	1816	821	995	1203	1203	3,0	47	47	11,7
Świnoujście	169	169	91	78	125	125	3,1	2	2	4,9
Podregion koszaliń- ski Subregion	2558	1577	922	1636	1076	826	1,8	83	56	13,9
POWIATY <i>Powiats</i>										
białogardzki	168	108	59	109	75	63	1,5	11	7	22,5
drawski	235	133	70	165	78	59	1,3	1	—	1,7
kołobrzeski	324	206	129	195	146	109	1,9	13	7	17,2
koszaliński	267	45	95	172	90	21	1,4	12	4	18,9
stawieński	265	125	92	173	104	72	1,8	6	2	10,3
szczecinecki	401	258	138	263	182	145	2,3	10	8	12,8
świdwiński	233	114	68	165	74	52	1,5	6	5	11,9
walecki	212	135	66	146	82	60	1,5	5	4	9,0
MIASTO NA PRA- WACH POWIATU <i>City with powiat status</i>										
Koszalin	453	453	205	248	245	245	2,3	19	19	17,9

^a Ze skutkami cywilnymi.

^a With civil law consequences.

TABL. 6 (17). **MIGRACJE WEWNĘTRZNE I ZAGRANICZNE LUDNOŚCI NA POBYT STAŁY W 2004 R.**
INTERNAL AND INTERNATIONAL MIGRATION OF POPULATION FOR PERMANENT RESIDENCE IN 2004

WYSZCZEGÓLNIENIE SPECIFICATION	Napływ ^a Inflow ^a			Odływ ^b Outflow ^b			Saldo migracji Net migration	
	ogółem total	w tym of which		ogółem total	w tym of which		ogółem total	na 1000 ludności per 1000 population
		z miast from urban areas	z zagranicy immigration		do miast to urban areas	za granicę emigration		
WOJEWÓDZTWO VOIVODSHIP	22265	14167	335	23657	13065	637	-1392	-0,8
Podregion szczeziński Subregion	13456	8945	241	13812	7442	439	-356	-0,3
POWIATY Powiats								
choszczerński	458	237	3	669	449	2	-211	-4,1
goleniowski	1200	791	7	1024	519	15	176	2,2
gryficki	747	445	17	964	617	12	-217	-3,5
gryfiński	1071	608	24	1240	738	15	-169	-2,0
kamieński	648	425	14	711	472	11	-63	-1,3
łobeski	478	279	3	546	353	1	-68	-1,7
myśliborski	737	435	19	944	555	32	-207	-3,0
policki	2120	1858	10	950	650	37	1170	19,1
pyrzycki	493	321	7	588	347	11	-95	-2,3
stargardzki	1366	862	19	1514	819	50	-148	-1,2
MIASTA NA PRAWACH POWIATU Cities with powiat status								
Szczecin	3667	2372	73	4159	1595	207	-492	-1,2
Świnoujście	471	312	45	503	328	46	-32	-0,8
Podregion koszaliński Subregion	8809	5222	94	9845	5623	198	-1036	-1,7
POWIATY Powiats								
białogardzki	638	342	7	705	448	8	-67	-1,4
drawski	691	357	8	971	675	13	-280	-4,7
kołobrzesci	1304	864	15	1238	613	7	66	0,9
koszaliński	1468	1058	11	1173	725	17	295	4,6
ślawieński	712	414	18	816	446	4	-104	-1,8
szczecinecki	1197	717	14	1369	895	40	-172	-2,2
świdwiński	756	377	2	977	563	8	-221	-4,4
walecki	734	384	8	1065	646	23	-331	-5,9
MIASTO NA PRAWACH POWIATU City with powiat status								
Koszalin	1309	709	11	1531	612	78	-222	-2,1

a Zameldowania. b Wymeldowania.

a Registrations. b Cancelled registrations.

TABL. 7 (18). **MIGRACJE WEWNĘTRZNE LUDNOŚCI NA POBYT STAŁY W 2004 R.**
INTERNAL MIGRATION OF POPULATION FOR PERMANENT RESIDENCE
IN 2004

WYSZCZEGÓLNIENIE SPECIFICATION	Napływ ^a Inflow ^a			Odpływ ^b Outflow ^b			Saldo migracji Net migration		
	ogółem total	do miast to urban areas	na wieś to rural areas	ogółem total	z miast to urban areas	ze wsi to rural areas	ogółem total	w miastach in urban areas	na wsi in rural areas
OGÓŁEM TOTAL									
WOJEWÓDZTWO ... VOIVODSHIP	21930	11986	9944	23020	15031	7989	-1090	-3045	1955
Podregion szcze- ciński Subregion	13215	7563	5652	13373	9262	4111	-158	-1699	1541
POWIATY Powiats									
choszczeński	455	193	262	667	322	345	-212	-129	-83
goleniowski	1193	417	776	1009	535	474	184	-118	302
gryficki	730	328	402	952	535	417	-222	-207	-15
gryfiński	1047	480	567	1225	603	622	-178	-123	-55
kamieński	634	331	303	700	413	287	-66	-82	16
łobeski	475	208	267	545	280	265	-70	-72	2
myśliborski	718	327	391	912	524	388	-194	-197	3
policki	2110	441	1669	913	490	423	1197	-49	1246
pyrzycki	486	157	329	577	247	330	-91	-90	-1
stargardzki	1347	661	686	1464	904	560	-117	-243	126
MIASTA NA PRA- WACH POWIATU Cities with powiat status									
Szczecin	3594	3594	—	3952	3952	—	-358	-358	—
Świnoujście	426	426	—	457	457	—	-31	-31	—
Podregion koszaliń- ski Subregion	8715	4423	4292	9647	5769	3878	-932	-1346	414
POWIATY Powiats									
białogardzki	631	362	269	697	394	303	-66	-32	-34
drawski	683	385	298	958	528	430	-275	-143	-132
kolobrzeski	1289	565	724	1231	767	464	58	-202	260
koszaliński	1457	181	1276	1156	240	916	301	-59	360
stawieński	694	274	420	812	400	412	-118	-126	8
szczecinecki	1183	744	439	1329	781	548	-146	-37	-109
świdwiński	754	276	478	969	570	399	-215	-294	79
walecki	726	338	388	1042	636	406	-316	-298	-18
MIASTO NA PRA- WACH POWIATU City with powiat status									
Koszalin	1298	1298	—	1453	1453	—	-155	-155	—

TABL. 7 (18). **MIGRACJE WEWNĘTRZNE LUDNOŚCI NA POBYT STAŁY W 2004 R. (dok.)**
INTERNAL MIGRATION OF POPULATION FOR PERMANENT RESIDENCE
IN 2004 (cont.)

WYSZCZEGÓLNIENIE SPECIFICATION	Napływ ^a Inflow ^a			Odpływ ^b Outflow ^b			Saldo migracji Net migration		
	ogółem total	do miast to urban areas	na wieś to rural areas	ogółem total	z miast to urban areas	ze wsi to rural areas	ogółem total	w miastach in urban areas	na wsi in rural areas
	W tym KOBIETY			Of which FEMALES					
WOJEWÓDZTWO .. VOIVODSHIP	11463	6386	5077	12053	7830	4223	-590	-1444	854
Podregion szcze- ciński	6885	4022	2863	6939	4781	2158	-54	-759	705
Subregion									
POWIATY <i>Powiats</i>									
choszczeński	217	95	122	328	159	169	-111	-64	-47
goleniowski	606	216	390	536	285	251	70	-69	139
gryficki	378	173	205	493	276	217	-115	-103	-12
gryfiński	543	260	283	619	301	318	-76	-41	-35
kamieński	332	167	165	369	215	154	-37	-48	11
łobeski	249	112	137	285	147	138	-36	-35	-1
myśliborski	395	189	206	487	275	212	-92	-86	-6
policki	1052	221	831	485	261	224	567	-40	607
pyrzycki	259	82	177	296	123	173	-37	-41	4
stargardzki	692	345	347	780	478	302	-88	-133	45
MIASTA NA PRA- WACH POWIATU <i>Cities with powiat status</i>									
Szczecin	1942	1942	—	2026	2026	—	-84	-84	—
Świnoujście	220	220	—	235	235	—	-15	-15	—
Podregion koszaliń- ski	4578	2364	2214	5114	3049	2065	-536	-685	149
Subregion									
POWIATY <i>Powiats</i>									
białogardzki	322	187	135	387	206	181	-65	-19	-46
drawski	334	198	136	516	278	238	-182	-80	-102
kołobrzesczy	689	307	382	658	401	257	31	-94	125
koszaliński	748	88	660	589	122	467	159	-34	193
ślawieński	351	132	219	427	214	213	-76	-82	6
szczecinecki	614	405	209	716	414	302	-102	-9	-93
świdwiński	431	153	278	525	325	200	-94	-172	78
wałeczki	373	178	195	537	330	207	-164	-152	-12
MIASTO NA PRA- WACH POWIATU <i>City with powiat status</i>									
Koszalin	716	716	—	759	759	—	-43	-43	—

a Zameldowania. b Wymeldowania.

a Registrations. b Cancelled registrations.

TABL. 8 (19). **PROGNOZA LUDNOŚCI**
Stan w dniu 31 XII
POPULATION PROJECTION
As of 31 XII

WYSZCZEGÓLNIENIE SPECIFICATION	2004 ^a	2005	2010	2015	2020	2025	2030
	w tys. in thous.						
O G Ó Ł E M T O T A L							
WOJEWÓDZTWO ... VOIVODSHIP	1694,9	1696,3	1688,2	1675,8	1656,2	1624,8	1580,1
Podregion szcze- ciński Subregion	1101,3	1102,6	1096,0	1085,5	1069,4	1045,2	1012,6
POWIATY Powiats							
choszczeński	50,3	50,1	49,9	49,7	49,5	49,1	48,4
goleniowski	78,1	78,1	79,0	80,0	80,8	81,1	80,7
gryficki	60,9	60,8	60,5	60,5	60,4	60,1	59,5
gryfiński	82,9	83,5	83,8	84,4	84,9	84,8	84,1
kamieński	47,9	47,8	47,8	47,8	48,1	48,2	48,1
łobeski	38,4	38,3	38,0	37,9	37,9	37,7	37,4
mysliborski	67,3	67,3	66,7	66,2	65,7	64,8	63,5
policki	62,5	62,2	65,3	68,1	70,2	71,4	71,2
pyrzycki	40,1	39,9	39,6	39,5	39,3	39,1	38,6
stargardzki	119,9	119,9	119,7	119,3	118,3	116,3	113,3
MIASTA NA PRA- WACH POWIATU Cities with powiat status							
Szczecin	411,9	413,6	405,8	393,9	377,8	358,2	335,6
Świnoujście	41,1	40,9	39,7	38,2	36,5	34,4	32,3
Podregion koszaliń- ski Subregion	593,5	593,7	592,2	590,3	586,9	579,5	567,5
POWIATY Powiats							
białogardzki	48,3	48,3	48,1	48,0	47,7	47,4	46,7
drawski	58,5	58,5	58,3	58,2	58,2	57,8	57,0
kołobrzescki	75,9	75,8	76,5	77,3	77,8	77,7	76,9
koszaliński	63,7	63,8	65,2	66,6	68,1	69,2	69,8
stawieński	57,8	57,7	57,6	57,4	57,3	56,9	56,0
szczecinecki	77,3	77,7	77,7	77,7	77,6	77,0	75,8
świdwiński	49,2	49,0	48,3	47,8	47,1	46,4	45,2
walecki	54,9	54,8	54,3	53,8	53,3	52,3	51,1
MIASTO NA PRA- WACH POWIATU City with powiat status							
Koszalin	107,8	108,2	106,4	103,5	99,7	94,8	88,9

^a Dane rzeczywiste.

^a Real data.

TABL. 8 (19). **PROGNOZA LUDNOŚCI (dok.)**
Stan w dniu 31 XII
POPULATION PROJECTION (cont.)
As of 31 XII

WYSZCZEGÓLNIENIE SPECIFICATION	2004 ^a	2005	2010	2015	2020	2025	2030
	w tys. in thous.						
W tym KOBIETY Of which WOMAN							
WOJEWÓDZTWO ... VOIVODSHIP	870,2	871,1	867,4	860,1	848,6	831,6	809,0
Podregion szcze- ciński Subregion	565,6	566,5	563,6	557,8	548,7	535,8	519,3
POWIATY Powiats							
choszczerński	25,3	25,2	25,0	24,8	24,7	24,4	24,1
goleniowski	39,6	39,7	40,1	40,6	40,9	41,0	40,8
gryficki	30,9	30,7	30,6	30,4	30,1	29,9	29,6
gryfiński	41,8	42,0	42,1	42,4	42,6	42,5	42,1
kamieński	24,4	24,4	24,4	24,4	24,5	24,6	24,6
łobeski	19,5	19,4	19,3	19,1	19,0	18,8	18,7
myśliborski	34,1	34,2	33,7	33,4	32,9	32,4	31,7
policki	31,6	31,5	33,0	34,4	35,5	36,1	36,2
pyrzycki	20,2	20,1	20,0	19,8	19,7	19,5	19,2
stargardzki	61,1	61,2	61,1	61,0	60,5	59,4	58,0
MIASTA NA PRA- WACH POWIATU Cities with powiat status							
Szczecin	215,9	217,1	213,8	207,8	199,5	189,2	177,5
Świnoujście	21,1	21,0	20,5	19,7	18,9	17,9	16,8
Podregion koszaliń- ski Subregion	304,6	304,6	303,8	302,4	299,9	295,8	289,7
POWIATY Powiats							
białogardzki	24,7	24,6	24,4	24,3	24,1	23,9	23,5
drawski	29,8	29,9	29,7	29,7	29,6	29,4	29,0
kołobrzesci	39,4	39,3	39,8	40,2	40,5	40,5	40,1
koszaliński	32,1	31,9	32,6	33,2	33,8	34,2	34,6
stawieński	29,4	29,3	29,3	29,1	29,0	28,8	28,3
szczecinecki	39,7	40,0	40,0	39,9	39,7	39,3	38,6
świdwiński	25,0	24,9	24,5	24,2	23,8	23,4	22,9
walecki	28,2	28,1	27,7	27,4	27,1	26,6	25,9
MIASTO NA PRA- WACH POWIATU City with powiat status							
Koszalin	56,4	56,7	55,8	54,4	52,4	49,8	46,7

^a Dane rzeczywiste.

Źródło: Prognoza demograficzna na lata 2003-2030, GUS, Warszawa 2004.

^a Real data.

Source: Demographic projection of Poland 2003-2030, Central Statistical Office, Warsaw 2004.

DZIAŁ V. RYNEK PRACY
CHAPTER V. LABOUR MARKET

TABL. 1 (20). PRACUJĄCY^a W 2004 R.
Stan w dniu 31 XII
EMPLOYED PERSONS^a IN 2004
As of 31 XII

WYSZCZEGÓLNIENIE SPECIFICATION	Ogółem Grand total		Sektor Sector		Rolnictwo, łowiectwo i leśnictwo; rybactwo Agriculture, hunting and forestry; fishing	Przemysł i budownictwo Industry and construction	Usługi Services	
	ogółem total	w tym ko- biety of which women	publiczny public	prywatny private			rynkowe market	nierynkowe non-market
WOJEWÓDZTWO VOIVODSHIP	302765	151447	149910	152855	8947	102067	98902	92849
PODREGION SZCZECIŃSKI SUBREGION	206458	102911	104570	101888	5429	68211	70466	62352
POWIAT CHOSZCZEŃSKI	5974	3184	3588	2386	735	1664	1231	2344
Gminy miejsko-wiejskie Urban-rural gminas								
Choszczno	3401	2034	2096	1305	231	804	912	1454
w tym miasto	2908	1874	1951	957	39	670	883	1316
of which city								
Drawno	611	278	384	227	155	122	81	253
w tym miasto	337	169	212	125	22	113	77	125
of which city								
Pełczyce	515	236	370	145	224	48	73	170
w tym miasto	246	146	147	99	39	31	69	107
of which city								
Recz	627	245	318	309	14	414	46	153
w tym miasto	529	216	277	252	2	367	37	123
of which city								
Gminy wiejskie Rural gminas								
Bierzwnik	632	307	312	320	86	228	89	229
Krzęcin	188	84	108	80	25	48	30	85
POWIAT GOLEŃOWSKI ...	12788	5909	5169	7619	380	6683	2052	3673
Gminy miejsko-wiejskie Urban-rural gminas								
Goleniów	7729	3431	2918	4811	147	4473	1184	1925
w tym miasto	6174	2823	2559	3615	82	3328	1020	1744
of which city								
Maszewo	715	383	295	420	17	328	179	191
w tym miasto	555	302	221	334	2	268	142	143
of which city								
Nowogard	2803	1447	1497	1306	103	857	620	1223
w tym miasto	2591	1352	1374	1217	36	815	607	1133
of which city								
Gminy wiejskie Rural gminas								
Osina	364	125	60	304	25	277	6	56
Przybiernów	443	199	237	206	74	171	51	147
Stepnica	734	324	162	572	14	577	12	131

^a Według faktycznego miejsca pracy; bez podmiotów gospodarczych o liczbie pracujących do 9 osób oraz pracujących w gospodarstwach indywidualnych w rolnictwie.

^a By actual workplace; excluding economic entities employing up to 9 persons as well as persons employed on private farms in agriculture.

TABL. 1 (20). **PRACUJĄCY^a W 2004 R. (cd.)**
Stan w dniu 31 XII
EMPLOYED PERSONS^a IN 2004 (cont.)
As of 31 XII

WYSZCZEGÓLNIENIE SPECIFICATION	Ogółem Grand total		Sektor Sector		Rolnictwo, łowiectwo i leśnictwo; rybactwo Agriculture, hunting and forestry; fishing	Przemysł i budow- nictwo Industry and constru- ction	Usługi Services	
	ogółem total	w tym kobiety of which women	publiczny public	prywatny private			rynkowe market	nierynkowe non-market
PODREGION SZCZECIŃSKI (cd.) SUBREGION (cont.)								
POWIAT GRYFICKI	8518	4491	4273	4245	228	2594	2678	3018
Gminy miejsko-wiejskie Urban-rural gminas								
Gryfice	4933	2907	2578	2355	127	1287	1704	1815
w tym miasto	4388	2709	2436	1952	30	985	1648	1725
of which city								
Ploty	712	329	380	332	24	283	147	258
w tym miasto	596	272	325	271	2	247	132	215
of which city								
Trzebiatów	1855	756	818	1037	59	814	415	567
w tym miasto	1362	503	416	946	7	732	328	295
of which city								
Gminy wiejskie Rural gminas								
Brojce	136	82	105	31	7	25	20	84
Karnice	236	96	90	146	8	20	126	82
Rewal	646	321	302	344	3	165	266	212
POWIAT GRYFIŃSKI	11124	5330	6751	4373	693	4536	2622	3273
Gminy miejsko-wiejskie Urban-rural gminas								
Cedynia	564	250	170	394	19	129	298	118
w tym miasto	242	146	119	123	—	62	81	99
of which city								
Chojna	1662	788	933	729	120	440	528	574
w tym miasto	1372	655	790	582	36	402	470	464
of which city								
Gryfino	6213	3003	4154	2059	118	3187	1295	1613
w tym miasto	2942	1857	1892	1050	45	863	726	1308
of which city								
Mieszkowice	651	280	396	255	57	301	66	227
w tym miasto	459	222	273	186	27	205	63	164
of which city								
Moryń	415	222	247	168	53	116	50	196
w tym miasto	235	170	202	33	—	34	37	164
of which city								
Trzcińsko-Zdrój	531	305	270	261	78	126	86	241
w tym miasto	422	245	200	222	55	110	78	179
of which city								
Gminy wiejskie Rural gminas								
Banie	347	169	150	197	93	37	108	109
Stare Czarnowo	465	194	307	158	124	119	116	106
Widuchowa	276	119	124	152	31	81	75	89

^a Według faktycznego miejsca pracy; bez podmiotów gospodarczych o liczbie pracujących do 9 osób oraz pracujących w gospodarstwach indywidualnych w rolnictwie.

^a By actual workplace; excluding economic entities employing up to 9 persons as well as persons employed on private farms in agriculture.

TABL. 1 (20). **PRACUJĄCY^a W 2004 R. (cd.)**
Stan w dniu 31 XII
EMPLOYED PERSONS^a IN 2004 (cont.)
As of 31 XII

WYSZCZEGÓLNIENIE SPECIFICATION	Ogółem Grand total		Sektor Sector		Rolnictwo, łowiectwo i leśnictwo; rybactwo Agriculture, hunting and forestry; fishing	Przemysł i budow- nictwo Industry and constru- ction	Usługi Services	
	ogółem total	w tym kobiety of which women	publiczny public	prywatny private			rynkowe market	nierynkowe non-market
PODREGION SZCZECIŃSKI (cd.) SUBREGION (cont.)								
POWIAT KAMIEŃSKI	5224	2862	3382	1842	269	935	1581	2439
Gminy miejsko-wiejskie Urban-rural gminas								
Dziwnów	460	240	246	214	29	110	109	212
w tym miasto of which city	307	168	186	121	29	68	64	146
Golczewo	456	220	184	272	44	176	116	120
w tym miasto of which city	292	175	164	128	12	64	112	104
Kamień Pomorski	2126	1191	1567	559	27	349	504	1246
w tym miasto of which city	1868	1068	1389	479	5	285	496	1082
Międzyzdroje	1188	686	840	348	39	118	591	440
w tym miasto of which city	1114	645	779	335	39	117	574	384
Wolin	719	426	445	274	84	46	251	338
w tym miasto of which city	415	270	316	99	1	19	163	232
Gminy wiejskie Rural gminas								
Świerzno	275	99	100	175	46	136	10	83
POWIAT ŁOBESKI	4682	2353	1975	2707	256	2109	778	1539
Gminy miejsko-wiejskie Urban-rural gminas								
Dobra	297	159	179	118	31	100	29	137
w tym miasto of which city	225	125	164	61	1	71	29	124
Łobez	2449	1365	1079	1370	106	1140	431	772
w tym miasto of which city	2276	1300	1005	1271	40	1091	422	723
Resko	1031	467	410	621	64	498	102	367
w tym miasto of which city	918	415	331	587	22	477	100	319
Węgorzyno	659	276	213	446	33	281	170	175
w tym miasto of which city	483	229	153	330	1	214	131	137
Gminy wiejskie Rural gminas								
Radowo Małe	246	86	94	152	22	90	46	88
POWIAT MYŚLIBORSKI	11594	5508	4168	7426	401	5977	2329	2887
Gminy miejsko-wiejskie Urban-rural gminas								
Barlinek	4482	2046	1001	3481	41	2991	732	718
w tym miasto of which city	4360	2004	964	3396	23	2959	678	700

^a Według faktycznego miejsca pracy; bez podmiotów gospodarczych o liczbie pracujących do 9 osób oraz pracujących w gospodarstwach indywidualnych w rolnictwie.

^a By actual workplace; excluding economic entities employing up to 9 persons as well as persons employed on private farms in agriculture.

TABL. 1 (20). **PRACUJĄCY^a W 2004 R. (cd.)**
Stan w dniu 31 XII
EMPLOYED PERSONS^a IN 2004 (cont.)
As of 31 XII

WYSZCZEGÓLNIENIE SPECIFICATION	Ogółem Grand total		Sektor Sector		Rolnictwo, łowiectwo i leśnictwo; rybactwo Agriculture, hunting and forestry; fishing	Przemysł i budow- nictwo Industry and constru- ction	Usługi Services	
	ogółem total	w tym kobiety of which women	publiczny public	prywatny private			rynkowe market	nierynkowe non-market
PODREGION SZCZECIŃSKI (cd.) SUBREGION (cont.)								
POWIAT MYŚLIBORSKI (dok.) Gminy miejsko-wiejskie (dok.) Urban-rural gminas (cont.)								
Dębno	3570	1589	1501	2069	104	1911	721	834
w tym miasto	3236	1461	1269	1967	58	1826	630	722
of which city								
Myślibórz	3212	1718	1453	1759	161	1038	839	1174
w tym miasto	2776	1540	1322	1454	24	954	747	1051
of which city								
Gminy wiejskie Rural gminas								
Boleszkowice	149	77	116	33	15	23	27	84
Nowogródek Pomorski	181	78	97	84	80	14	10	77
POWIAT POLICKI	11700	4989	6794	4906	286	6861	2388	2165
Gminy miejsko-wiejskie Urban-rural gminas								
Nowe Warpno	122	61	92	30	—	26	30	66
w tym miasto	108	59	85	23	—	13	29	66
of which city								
Police	8421	3324	6282	2139	225	4943	1521	1732
w tym miasto	7499	2824	5882	1617	129	4502	1388	1480
of which city								
Gminy wiejskie Rural gminas								
Dobra (Szczecińska)	2434	1275	224	2210	45	1704	492	193
Kołbaskowo	723	329	196	527	16	188	345	174
POWIAT PYRZYCKI	4750	2629	2159	2591	235	1917	936	1662
Gminy miejsko-wiejskie Urban-rural gminas								
Lipiany	667	273	200	467	6	405	122	134
w tym miasto	647	268	197	450	—	405	108	134
of which city								
Pyrzyce	3190	1877	1591	1599	54	1238	702	1196
w tym miasto	2910	1688	1393	1517	19	1214	652	1025
of which city								
Gminy wiejskie Rural gminas								
Bielice	112	61	63	49	21	22	10	59
Kozielice	218	115	62	156	47	96	19	56
Przelewice	269	152	149	120	31	54	58	126
Warnice	294	151	94	200	76	102	25	91

^a Według faktycznego miejsca pracy; bez podmiotów gospodarczych o liczbie pracujących do 9 osób oraz pracujących w gospodarstwach indywidualnych w rolnictwie.

^a By actual workplace; excluding economic entities employing up to 9 persons as well as persons employed on private farms in agriculture.

TABL. 1 (20). **PRACUJĄCY^a W 2004 R. (cd.)**
Stan w dniu 31 XII
EMPLOYED PERSONS^a IN 2004 (cont.)
As of 31 XII

WYSZCZEGÓLNIENIE SPECIFICATION	Ogółem Grand total		Sektor Sector		Rolnictwo, łowiectwo i leśnictwo; rybactwo Agriculture, hunting and forestry; fishing	Przemysł i budownictwo Industry and construction	Usługi Services	
	ogółem total	w tym kobiety of which women	publiczny public	prywatny private			rynkowe market	nierynkowe non-market
PODREGION SZCZECIŃSKI (dok.) SUBREGION (cont.)								
POWIAT STARGARDZKI ...	16839	8614	7835	9004	1412	5606	5115	4706
Gminy miejskie Urban gminas								
Stargard Szczeciński.....	12557	6776	6468	6089	125	4393	4307	3732
Gminy miejsko-wiejskie Urban-rural gminas								
Chociwel	643	241	215	428	16	433	55	139
w tym miasto	557	204	167	390	5	398	47	107
of which city								
Dobrzany	533	191	126	407	53	323	87	70
w tym miasto	472	164	107	365	33	323	51	65
of which city								
Ińsko	331	104	116	215	34	205	8	84
w tym miasto	271	95	99	172	3	177	7	84
of which city								
Suchań	182	108	107	75	13	20	60	89
w tym miasto	164	97	102	62	4	20	51	89
of which city								
Gminy wiejskie Rural gminas								
Dolice	677	328	212	465	412	6	62	197
Kobylanka	471	152	103	368	10	60	321	80
Marianowo	125	72	87	38	30	10	5	80
Stara Dąbrowa	199	108	105	94	38	46	23	92
Stargard Szczeciński	1121	534	296	825	681	110	187	143
MIASTA NA PRAWACH POWIATU Cities with powiat status								
Szczecin	105885	53322	54153	51732	495	28163	45010	32217
Świnoujście	7380	3720	4323	3057	39	1166	3746	2429
PODREGION KOSZALIŃSKI SUBREGION	96307	48536	45340	50967	3518	33856	28436	30497
POWIAT BIAŁOGARDZKI ..	7772	3939	3586	4186	231	3728	1834	1979
Gminy miejskie Urban gminas								
Białogard	5239	2688	2807	2432	52	2240	1450	1497
Gminy miejsko-wiejskie Urban-rural gminas								
Karlıno	1362	606	385	977	28	832	248	254
w tym miasto	1090	461	324	766	4	684	188	214
of which city								

^a Według faktycznego miejsca pracy; bez podmiotów gospodarczych o liczbie pracujących do 9 osób oraz pracujących w gospodarstwach indywidualnych w rolnictwie.

^a By actual workplace; excluding economic entities employing up to 9 persons as well as persons employed on private farms in agriculture.

TABL. 1 (20). **PRACUJĄCY^a W 2004 R. (cd.)**
Stan w dniu 31 XII
EMPLOYED PERSONS^a IN 2004 (cont.)
As of 31 XII

WYSZCZEGÓLNIENIE SPECIFICATION	Ogółem Grand total		Sektor Sector		Rolnictwo, łowiectwo i leśnictwo; rybactwo Agriculture, hunting and forestry; fishing	Przemysł i budownictwo Industry and construction	Usługi Services	
	ogółem total	w tym kobiety of which women	publiczny public	prywatny private			rynkowe market	nierynkowe non-market
PODREGION KOSZALIŃSKI (cd.) SUBREGION (cont.)								
POWIAT BIAŁOGARDZKI (dok.)								
Gminy wiejskie Rural gminas								
Białogard	269	77	51	218	77	136	25	31
Tychowo	902	568	343	559	74	520	111	197
POWIAT DRAWSKI	7309	3500	3543	3766	603	2724	1612	2370
Gminy miejsko-wiejskie Urban-rural gminas								
Czaplinek	1458	695	396	1062	199	812	151	296
w tym miasto of which city	1102	588	344	758	39	676	142	245
Drawsko Pomorskie	2420	1271	1568	852	101	654	577	1088
w tym miasto of which city	2170	1145	1413	757	41	612	492	1025
Kalisz Pomorski	835	384	360	475	146	220	260	209
w tym miasto of which city	703	366	302	401	28	215	251	209
Złocieniec	1696	890	785	911	52	657	549	438
w tym miasto of which city	1576	829	694	882	32	638	538	368
Gminy wiejskie Rural gminas								
Ostrowice	188	85	85	103	8	75	37	68
Wierzchowo	712	175	349	363	97	306	38	271
POWIAT KOŁOBRZESKI ...	13776	7448	6637	7139	382	3960	4623	4811
Gminy miejskie Urban gminas								
Kołobrzeg	10504	5721	5468	5036	195	2319	4019	3971
Gminy wiejskie Rural gminas								
Dygowo	374	155	159	215	69	167	35	103
Gościno	666	351	294	372	46	305	77	238
Kołobrzeg	685	353	292	393	13	276	262	134
Rymań	366	150	128	238	18	185	66	97
Siemyśl	329	201	126	203	28	157	41	103
Ustronie Morskie	852	517	170	682	13	551	123	165

^a Według faktycznego miejsca pracy; bez podmiotów gospodarczych o liczbie pracujących do 9 osób oraz pracujących w gospodarstwach indywidualnych w rolnictwie.

^a By actual workplace; excluding economic entities employing up to 9 persons as well as persons employed on private farms in agriculture.

TABL. 1 (20). **PRACUJĄCY^a W 2004 R. (cd.)**
Stan w dniu 31 XII
EMPLOYED PERSONS^a IN 2004 (cont.)
As of 31 XII

WYSZCZEGÓLNIENIE SPECIFICATION	Ogółem Grand total		Sektor Sector		Rolnictwo, łowiectwo i leśnictwo; rybnactwo Agriculture, hunting and forestry; fishing	Przemysł i budow- nictwo Industry and constru- ction	Usługi Services	
	ogółem total	w tym kobiety of which women	publiczny public	prywatny private			rynkowe market	nierynkowe non-market
PODREGION KOSZALIŃSKI (cd.) SUBREGION (cont.)								
POWIAT KOSZALIŃSKI	7007	3359	3643	3364	496	2595	1488	2428
Gminy miejsko-wiejskie Urban-rural gminas								
Bobolice	1096	468	642	454	77	310	253	456
w tym miasto of which city	727	397	393	334	15	197	245	270
Polanów	911	508	609	302	118	229	114	450
w tym miasto of which city	532	291	378	154	28	167	86	251
Sianów	1477	739	585	892	86	837	264	290
w tym miasto of which city	679	325	436	243	1	292	172	214
Gminy wiejskie Rural gminas								
Będzino	729	332	472	257	63	371	74	221
Biesiekierz	839	333	366	473	6	265	251	317
Manowo	564	253	344	220	45	212	100	207
Mielno	947	562	399	548	11	189	389	358
Świeszyno	444	164	226	218	90	182	43	129
POWIAT SŁAWIEŃSKI	6912	3561	3229	3683	277	2560	1816	2259
Gminy miejskie Urban gminas								
Darłowo	1712	850	890	822	4	459	689	560
Stawno	2793	1480	1441	1352	47	1025	664	1057
Gminy wiejskie Rural gminas								
Darłowo	985	526	273	712	35	660	159	131
Malechowo	466	246	225	241	124	113	49	180
Postomino	427	208	223	204	21	22	197	187
Stawno	529	251	177	352	46	281	58	144
POWIAT SZCZECINECKI . . .	12554	5831	5601	6953	533	4959	3867	3195
Gminy miejskie Urban gminas								
Szczecinek	9300	4264	3902	5398	180	3882	3241	1997
Gminy miejsko-wiejskie Urban-rural gminas								
Barwice	640	264	281	359	139	167	136	198
w tym miasto of which city	408	193	211	197	25	128	104	151
Biały Bór	448	239	321	127	64	46	144	194
w tym miasto of which city	324	184	235	89	22	40	126	136
Borne Sulinowo	1199	570	536	663	72	560	210	357
w tym miasto of which city	949	434	402	547	44	483	157	265

^a Według faktycznego miejsca pracy; bez podmiotów gospodarczych o liczbie pracujących do 9 osób oraz pracujących w gospodarstwach indywidualnych w rolnictwie.

^a By actual workplace; excluding economic entities employing up to 9 persons as well as persons employed on private farms in agriculture.

TABL. 1 (20). **PRACUJĄCY^a W 2004 R. (dok.)**
Stan w dniu 31 XII
EMPLOYED PERSONS^a IN 2004 (cont.)
As of 31 XII

WYSZCZEGÓLNIENIE SPECIFICATION	Ogółem Grand total		Sektor Sector		Rolnictwo, łowiectwo i leśnictwo; rybnictwo Agriculture, hunting and forestry; fishing	Przemysł i budownictwo Industry and construction	Usługi Services	
	ogółem total	w tym kobiety of which women	publiczny public	prywatny private			rynkowe market	nierynkowe non-market
PODREGION KOSZALIŃSKI (dok.) SUBREGION (cont.)								
POWIAT SZCZECINECKI (dok.) Gminy wiejskie Rural gminas								
Grzmiąca	372	180	196	176	46	115	63	148
Szczecinek	595	314	365	230	32	189	73	301
POWIAT ŚWIDWIŃSKI	6493	3231	3210	3283	510	2456	1279	2248
Gminy miejskie Urban gminas								
Świdwin	2714	1276	1405	1309	39	1139	750	786
Gminy miejsko-wiejskie Urban-rural gminas								
Polczyn-Zdrój	2366	1358	1210	1156	136	839	413	978
w tym miasto of which city	1654	1045	1072	582	32	336	395	891
Gminy wiejskie Rural gminas								
Brzeźno	99	72	90	9	9	—	13	77
Rąbino	223	121	168	55	38	24	18	143
Stawoborze	358	176	206	152	39	93	66	160
Świdwin	733	228	131	602	249	361	19	104
POWIAT WAŁECKI	7863	3802	3477	4386	410	3244	1658	2551
Gminy miejskie Urban gminas								
Walcz	5669	2727	2477	3192	47	2486	1253	1883
Gminy miejsko-wiejskie Urban-rural gminas								
Człopa	477	211	204	273	95	155	114	113
w tym miasto of which city	356	195	165	191	25	112	111	108
Miostawiec	499	213	236	263	43	153	170	133
w tym miasto of which city	362	185	191	171	20	86	134	122
Tuczno	511	346	238	273	44	206	91	170
w tym miasto of which city	427	314	206	221	25	181	69	152
Gminy wiejskie Rural gminas								
Walcz	707	305	322	385	181	244	30	252
MIASTO NA PRAWACH PO- WIATU City with powiat status								
Koszalin	26621	13865	12414	14207	76	7630	10259	8656

^a Według faktycznego miejsca pracy; bez podmiotów gospodarczych o liczbie pracujących do 9 osób oraz pracujących w gospodarstwach indywidualnych w rolnictwie.

^a By actual workplace; excluding economic entities employing up to 9 persons as well as persons employed on private farms in agriculture.

TABL. 2 (21). **PRACUJĄCY^a WEDŁUG RODZAJÓW DZIAŁALNOŚCI W 2004 R.**
Stan w dniu 31 XII
EMPLOYED PERSONS^a BY KIND OF ACTIVITIES IN 2004
As of 31 XII

WYSZCZEGÓLNIENIE SPECIFICATION	Ogółem ^b Total ^b	Rolnictwo, łowiectwo i leśnictwo; rybactwo ^b Agriculture, hunting forestry and fishing ^b	Przemysł i budownictwo Industry and construction	Usługi Services	
				rynkowe market	nierynkowe non-market
WOJEWÓDZTWO VOIVODSHIP	337324	41943	102067	100461	92853
Podregion szczeciński Subregion	226793	24566	68211	71663	62353
POWIATY Powiats					
choszczeński	7881	2637	1664	1235	2345
goleniowski	15112	2695	6683	2061	3673
gryficki	10361	2011	2594	2738	3018
gryfiński	13988	3485	4536	2694	3273
kamieński	6600	1599	935	1627	2439
łobeski	5559	1128	2109	783	1539
myśliborski	14030	2820	5977	2346	2887
policki	12095	630	6861	2439	2165
pyrzycki	6971	2456	1917	936	1662
stargardzki	19478	3931	5606	5235	4706
MIASTA NA PRAWACH PO- WIATU Cities with powiat status					
Szczecin	107202	1066	28163	45756	32217
Świnoujście	7516	108	1166	3813	2429
Podregion koszaliński Subregion	110531	17377	33856	28798	30500
POWIATY Powiats					
białogardzki	8895	1346	3728	1842	1979
drawski	8789	2070	2724	1622	2373
kołobrzesci	15563	2123	3960	4669	4811
koszaliński	9420	2875	2595	1522	2428
stawiński	9670	3018	2560	1833	2259
szczecinecki	14244	2214	4959	3876	3195
świdwiński	8007	2014	2456	1289	2248
walecki	8944	1476	3244	1673	2551
MIASTO NA PRAWACH PO- WIATU City with powiat status					
Koszalin	26999	241	7630	10472	8656

^a Według faktycznego miejsca pracy; bez podmiotów gospodarczych o liczbie pracujących do 9 osób; z pracującymi w rolnictwie indywidualnym, z fundacjami, stowarzyszeniami, partiami politycznymi, związkami zawodowymi, organizacjami społecznymi, organizacjami pracodawców, samorządu gospodarczego i zawodowego. ^b Patrz uwagi ogólne, ust. 4 na str. 20.

^a By actual workplace; excluding economic entities employing up to 9 persons; including persons employed in private agriculture, foundations, associations, political parties trade unions, social organizations, employers organizations, economic and trade self-government. ^b See general notes, item 4 on page 20.

TABL. 3 (22). **ZATRUDNIENIE I WYNAGRODZENIA^a W 2004 R.**
PAID EMPLOYMENT AND WAGES AND SALARIES^a IN 2004

WYSZCZEGÓLNIENIE SPECIFICATION	Ogółem Total	Sektor Sector		Rolnictwo, łowiectwo i leśnictwo; rybactwo Agriculture, hunting and forestry; fishing	Przemysł i budownictwo Industry and construction	Usługi Services	
		publiczny public	prywatny private			rynkowe market	nierynkowe non-market
PRZECIĘTNE ZATRUDNIENIE W OSOBACH AVERAGE PAID EMPLOYMENT IN PERSONS							
WOJEWÓDZTWO VOIVODSHIP	265747	137748	127999	7086	93842	74450	90369
Podregion szczeciński Subregion	182577	97317	85260	3776	64075	53074	61652
POWIATY Powiats							
choszczeński	4742	3040	1702	465	1344	714	2219
goleniowski	10769	4679	6090	418	5337	1672	3342
gryfiński	7294	3687	3607	185	1998	2355	2756
gryfiński	10466	6757	3709	669	4819	1967	3011
kamieński	4383	2822	1561	176	656	1344	2207
łobeski	3421	1763	1658	236	1317	557	1311
myśliborski	10137	3530	6607	373	5338	1646	2780
policki	11040	6521	4519	107	6740	2183	2010
pyrzycki	3843	1821	2022	113	1577	657	1496
stargardzki	13492	6828	6664	487	4364	4286	4355
MIASTA NA PRAWACH PO- WIATU Cities with powiat status							
Szczecin	97543	52602	44941	528	29614	33290	34111
Świnoujście	5447	3267	2180	19	971	2403	2054
Podregion koszaliński Subregion	83170	40431	42739	3310	29767	21376	28717
POWIATY Powiats							
białogardzki	5191	2551	2640	214	2195	910	1872
drawski	5759	3010	2749	707	1820	1046	2186
kolobrzowski	11190	5522	5668	369	3504	3097	4220
koszaliński	6187	3316	2871	538	2033	1379	2237
ślawieński	5584	2743	2841	218	2095	1164	2107
szczecinecki	10063	4241	5822	439	4536	2037	3051
świdwiński	5850	3020	2830	457	2227	925	2241
walecki	6532	3041	3491	352	2779	1022	2379
MIASTO NA PRAWACH PO- WIATU City with powiat status							
Koszalin	26814	12987	13827	16	8578	9796	8424

^a Bez podmiotów gospodarczych o liczbie pracujących do 9 osób oraz zatrudnionych za granicą, fundacji, stowarzyszeń i innych organizacji.

^a Excluding economic entities employing up to 9 persons as well as persons employed abroad, foundations, associations and other organizations.

TABL. 3 (22). **ZATRUDNIENIE I WYNAGRODZENIA^a W 2004 R. (dok.)**
PAID EMPLOYMENT AND WAGES AND SALARIES^a IN 2004 (cont.)

WYSZCZEGÓLNIENIE SPECIFICATION	Ogółem Total	Sektor Sector		Rolnictwo, łowiectwo i leśnictwo; rybactwo Agriculture, hunting and forestry; fishing	Przemysł i budownictwo Industry and construction	Usługi Services	
		publiczny public	prywatny private			rynkowe market	nierynkowe non-market
WOJEWÓDZTWO VOIVODSHIP	2221,63	2504,26	1917,47	2364,47	2096,30	2177,95	2376,56
Podregion szczyński Subregion	2314,45	2578,44	2013,13	2295,65	2233,06	2292,74	2418,88
POWIATY Powiaty							
choszcheński	1874,45	2165,27	1355,00	2244,82	1343,40	1699,25	2174,85
goleniowski	2030,30	2280,03	1838,43	2719,86	1836,37	2011,92	2262,96
gryfiński	1847,64	2163,95	1524,30	2531,85	1918,09	1431,36	2106,34
gryfiński	2551,88	2908,81	1901,62	2164,36	3117,68	1863,35	2182,23
kamieński	1940,03	2161,48	1539,69	1752,46	1626,16	1816,21	2123,68
łobeski	1822,83	2194,55	1427,57	2546,57	1367,68	1763,84	2174,84
myśliborski	1885,54	2263,68	1683,50	2844,82	1670,64	1818,37	2209,23
policki	2652,86	3048,68	2081,68	2858,72	2893,20	2248,62	2275,02
pyrzycki	1915,58	2109,55	1740,90	1743,73	1727,58	1866,05	2148,50
stargardzki	2013,39	2290,87	1729,07	2346,34	1856,06	1950,67	2195,53
MIASTA NA PRAWACH PO- WIATU Cities with powiat status							
Szczecin	2476,19	2677,78	2240,24	1771,53	2300,87	2509,65	2606,64
Świnoujście	2281,32	2406,49	2093,72	1040,35	2442,95	2336,18	2152,20
Podregion koszaliński Subregion	2017,86	2325,70	1726,64	2442,98	1801,92	1892,92	2285,69
POWIATY Powiaty							
białogardzki	1872,84	2268,25	1490,75	2640,30	1489,06	1767,92	2286,09
drawski	1936,31	2258,71	1583,31	2641,20	1535,70	1551,50	2226,02
kołobrzescki	1963,54	2216,90	1716,71	2165,33	1687,88	2001,65	2146,83
koszaliński	1962,48	2253,48	1626,38	2353,38	1847,75	1634,07	2175,18
ślawieński	1759,59	2180,01	1353,66	2257,11	1266,51	1708,12	2226,81
szczecinecki	2166,43	2330,09	2047,21	2327,83	2131,09	2060,52	2266,46
świdwiński	1767,64	2001,82	1517,73	2295,84	1458,22	1681,53	2002,95
walecki	1945,07	2282,49	1651,14	2834,73	1631,57	1910,17	2194,64
MIASTO NA PRAWACH PO- WIATU City with powiat status							
Koszalin	2169,24	2531,99	1828,53	1737,50	2075,30	1948,32	2522,62

^a Bez podmiotów gospodarczych o liczbie pracujących do 9 osób oraz zatrudnionych za granicą, fundacji, stowarzyszeń i innych organizacji.

^a Excluding economic entities employing up to 9 persons as well as persons employed abroad, foundations, associations and other organizations.

TABL. 4 (23). **PODSTAWOWE DANE O BEZROBOTNYCH ZAREJESTROWANYCH W 2004 R.**
Stan w dniu 31 XII
BASIC DATA ON REGISTERED UNEMPLOYED PERSONS IN 2004
As of 31 XII

WYSZCZEGÓLNIENIE SPECIFICATION	Bezrobotni zarejestrowani Registered unemployed persons					Stopa bezrobocia rejestrowanego w % Registered unemployment rate in %	Bezrobotni nowo zarejestrowani ^a Newly registered unemployed persons ^a	Bezrobotni wyrejestrowani ^a Persons removed from unemployment rolls ^a	Oferty pracy ^a Job offers ^a
	ogółem total	kobiety women	z ogółem of total						
			dotychczas niepracujący previously not employed	zwolnieni z przyczyn dotyczących zakładu pracy terminated for company reasons	posiadający prawo do zasiłku possessing benefit rights				
WOJEWÓDZTWO VOIVODSHIP	182692	96787	40852	5916	28836	27,5	162300	170472	49407
Podregion szczeciński Subregion	107034	56625	27811	3108	13821	25,0	96062	101953	31143
POWIATY Powiats									
choszczeński	6159	3114	2334	218	978	36,8	6799	7424	1969
goleniowski	8444	4704	2086	507	1404	29,2	7525	7669	2720
gryfiński	8965	4698	1972	74	1409	36,9	7668	8284	2582
gryfiński	9662	5186	3433	428	1142	32,9	7643	8335	1717
kamieński	6139	3476	1564	177	1008	34,8	5112	5198	1264
łobeski	5563	2805	1348	67	986	42,7	4703	4747	1160
myśliborski	7620	3953	1753	132	1115	29,6	6603	7534	2372
policki	5280	2993	1208	119	782	23,3	4748	4789	1369
pyrzycki	5137	2545	1681	316	681	36,0	3969	4219	2232
stargardzki	13204	7232	3531	319	1847	32,5	11382	11937	3812
MIASTA NA PRA- WACH POWIATU Cities with powiat status									
Szczecin	27605	14041	6171	588	2142	15,3	25839	27657	8766
Świnoujście	3256	1878	730	163	327	20,9	4071	4160	1180
Podregion koszaliński Subregion	75658	40162	13041	2808	15015	32,0	66238	68519	18264
POWIATY Powiats									
białogardzki	7554	3709	1321	233	1391	39,0	5830	5875	1388
drawski	8676	4694	1433	527	1827	40,4	7195	7079	1869
kołobrzegi	6690	3608	1842	149	1359	21,1	6624	7460	3060
koszaliński	8968	4846	1517	447	1824	38,7	7261	7453	1334
ślawieński	8214	4336	1307	282	1661	36,7	7014	7571	1741
szczeciński	11278	6143	1787	237	1854	36,7	9855	10518	3306
świdwiński	7330	3816	1327	253	1628	40,7	6660	6475	1516
walecki	6635	3556	898	26	1381	33,4	6638	6761	1733
MIASTO NA PRA- WACH POWIATU City with powiat status									
Koszalin	10313	5454	1609	654	2090	20,8	9161	9327	2317

^a W ciągu roku.

^a See During the year.

TABL. 5 (24). **BEZROBOTNI ZAREJESTROWANI WEDŁUG WIEKU I POZIOMU WYKSZTAŁCENIA W 2004 R.**

Stan w dniu 31 XII

REGISTERED UNEMPLOYED PERSONS BY AGE AND EDUCATIONAL LEVEL
IN 2004

As of 31 XII

WYSZCZEGÓLNIENIE SPECIFICATION	Ogółem Total	W wieku By age					Z ogółem – z wykształceniem Of total – by educational level				
		24 lata i mniej 24 and less	25-34	35-44	45-54	55 lat i więcej 55 and more	wyż- szym tertiary	średnim secondary		zasadni- czym (zawo- dowym) basic vo- cational	gimna- zjalnym, podsta- wowym i niepeł- nym pod- stawo- wym lower se- condary, primary and in- complete primary
								zawodo- wym ^a vocation- al ^a	ogólno- kształcą- cym general		
WOJEWÓDZTWO VOIVODSHIP	182692	38410	49275	38348	48566	8093	7451	33021	13760	58018	70442
Podregion szcze- ciński Subregion	107034	22958	29267	21988	28225	4596	5130	18957	8570	32855	41522
POWIATY Powiats											
choszczeński	6159	1492	1692	1370	1412	193	135	1107	319	2148	2450
goleniowski	8444	2024	2377	1687	2041	315	290	1354	843	2679	3278
gryfiński	8965	2226	2347	1863	2185	344	250	1264	1064	3309	3078
gryfiński	9662	2396	2590	2047	2261	368	298	1671	728	3190	3775
kamieński	6139	1449	1602	1188	1663	237	177	1194	457	1885	2426
łobeski	5563	1233	1501	1215	1391	223	97	608	478	1900	2480
myśliborski	7620	1797	2031	1618	1939	235	223	1492	433	2556	2916
policki	5280	1231	1477	980	1352	240	303	1028	346	1512	2091
pyrzycki	5137	1208	1422	1060	1243	204	169	950	414	1690	1914
stargardzki	13204	3047	3734	2837	3189	397	552	2637	1029	3862	5124
MIASTA NA PRA- WACH POWIATU Cities with powiat status											
Szczecin	27605	4248	7696	5470	8537	1654	2479	4956	2168	7091	10911
Świnoujście	3256	607	798	653	1012	186	157	696	291	1033	1079
Podregion koszaliń- ski Subregion	75658	15452	20008	16360	20341	3497	2321	14064	5190	25163	28920
POWIATY Powiats											
białogardzki	7554	1578	2022	1634	1993	327	155	1317	376	2478	3228
drawski	8676	1879	2270	1903	2289	335	183	1515	648	3233	3097
kołobrzesci	6690	1437	1825	1335	1719	374	276	1544	417	2456	1997
koszaliński	8968	1911	2355	2079	2240	383	140	1276	409	2835	4308
ślawieński	8214	1811	2035	1816	2189	363	180	1324	646	2771	3293
szczecinecki	11278	2313	2983	2538	2928	516	298	2303	762	3903	4012
świdwiński	7330	1546	1955	1580	1982	267	143	1210	475	2679	2823
walecki	6635	1327	1817	1407	1810	274	182	1314	406	2028	2705
MIASTO NA PRA- WACH POWIATU City with powiat status											
Koszalin	10313	1650	2746	2068	3191	658	764	2261	1051	2780	3457

^a Łącznie z policealnym.

^a Including post-secondary education.

TABL. 6 (25). **BEZROBOTNI ZAREJESTROWANI WEDŁUG CZASU POZOSTAWANIA
BEZ PRACY^a W 2004 R.**
Stan w dniu 31 XII
REGISTERED UNEMPLOYED PERSONS BY DURATION OF UNEMPLOYMENT^a
IN 2004
As of 31 XII

WYSZCZEGÓLNIENIE SPECIFICATION	Ogółem Total	Według czasu pozostawania bez pracy By duration of unemployment					
		1 miesiąc i mniej 1 month and less	1-3	3-6	6-12	12-24	powyżej 24 miesięcy more than 24 months
WOJEWÓDZTWO VOIVODSHIP	182692	12027	25350	23032	28286	32447	61550
Podregion szczeciński .. Subregion	107034	6740	14786	13346	16361	19029	36772
POWIATY Powiats							
choszcheński	6159	418	932	885	1028	991	1905
goleniowski	8444	460	1095	1114	1456	1385	2934
gryfiński	8965	575	1540	1347	1076	1378	3049
gryfiński	9662	555	1238	1100	1308	1680	3781
kamieński	6139	393	1134	947	758	961	1946
łobeski	5563	377	619	613	917	985	2052
myśliborski	7620	541	901	907	1159	1321	2791
policki	5280	267	658	619	1031	1100	1605
pyrzycki	5137	306	612	595	721	907	1996
stargardzki	13204	841	1867	1438	1964	2512	4582
MIASTA NA PRAWACH POWIATU Cities with powiat status							
Szczecin	27605	1630	3548	3297	4537	5301	9292
Świnoujście	3256	377	642	484	406	508	839
Podregion koszaliński ... Subregion	75658	5287	10564	9686	11925	13418	24778
POWIATY Powiats							
białogardzki	7554	488	873	897	1207	1653	2436
drawski	8676	648	1104	1032	1420	1521	2951
kołobrzowski	6690	513	1223	1010	1018	1273	1653
koszaliński	8968	478	1252	1067	1441	1526	3204
ślawieński	8214	663	1319	1088	1000	1399	2745
szczecinecki	11278	896	1292	1329	1759	1889	4113
świdwiński	7330	449	1012	1060	1201	1216	2392
walecki	6635	528	1063	925	1171	1117	1831
MIASTO NA PRAWACH POWIATU City with powiat status							
Koszalin	10313	624	1426	1278	1708	1824	3453

^a Od momentu rejestracji w urzędzie pracy; przedziały zostały domknięte prawostronnie; np. w przedziale 3-6 uwzględniono osoby, które pozostawały bez pracy 3 miesiące i 1 dzień do 6 miesięcy.

^a From the date of registering in a labour office; intervals were shifted upward, e.g., in the interval 3-6 persons remaining unemployed from 3 months and 1 day to 6 months were included.

TABL. 7 (26). **BEZROBOTNI ZAREJESTROWANI WEDŁUG STAŻU PRACY W 2004 R.**
Stan w dniu 31 XII
REGISTERED UNEMPLOYED PERSONS BY WORK SENIORITY IN 2004
As of 31 XII

WYSZCZEGÓLNIENIE SPECIFICATION	Ogółem Total	Bez stażu pracy No work seniority	Ze stażem ^a With work seniority ^a					powyżej 30 lat more than 30 years
			1 rok i mniej 1 year and less	1-5	5-10	10-20	20-30	
WOJEWÓDZTWO VOIVODSHIP	182692	40852	33352	34327	23278	26968	21331	2584
Podregion szczeciński .. Subregion	107034	27811	23624	18303	12128	12933	10842	1393
POWIATY Powiats								
choszczeński	6159	2334	791	874	810	695	615	40
goleniowski	8444	2086	1089	1749	1145	1325	934	116
gryficki	8965	1972	1655	1891	1160	1242	944	101
gryfiński	9662	3433	980	1584	1145	1433	979	108
kamieński	6139	1564	971	1181	782	908	658	75
łobeski	5563	1348	899	1129	722	772	628	65
myśliborski	7620	1753	1537	1463	935	1062	781	89
policki	5280	1208	1593	894	544	496	471	74
pyrzycki	5137	1681	2151	558	227	212	236	72
stargardzki	13204	3531	3443	2043	1369	1429	1240	149
MIASTA NA PRAWACH POWIATU Cities with powiat status								
Szczecin	27605	6171	7893	4391	2930	2893	2906	421
Świnoujście	3256	730	622	546	359	466	450	83
Podregion koszaliński ... Subregion	75658	13041	9728	16024	11150	14035	10489	1191
POWIATY Powiats								
białogardzki	7554	1321	874	1736	1124	1315	1072	112
drawski	8676	1433	873	1906	1304	1781	1280	99
kołobrzescki	6690	1842	1049	1100	795	996	783	125
koszaliński	8968	1517	1463	1813	1290	1643	1129	113
ślawieński	8214	1307	923	1854	1358	1563	1108	101
szczecinecki	11278	1787	1576	2514	1705	2096	1454	146
świdwiński	7330	1327	857	1607	1063	1320	1066	90
walecki	6635	898	562	1700	1081	1367	931	96
MIASTO NA PRAWACH POWIATU City with powiat status								
Koszalin	10313	1609	1551	1794	1430	1954	1666	309

^a Przedziały zostały domknięte prawostronnie, np. w przedziale 1-5 uwzględniono osoby, które pracowały 1 rok i 1 dzień do 5 lat.

^a Intervals were shifted upward, e.g., in the interval 1-5 persons who worked 1 year and 1 day to 5 years were included.

TABL. 8 (27). **ZATRUDNIENI W WARUNKACH ZAGROŻENIA^a W 2004 R.**
PERSONS WORKING IN HAZARDOUS CONDITION^a IN 2004

WYSZCZEGÓLNIENIE SPECIFICATION	Ogółem Grand total		Zagrożenia związane Hazard connected with					
	razem total	w tym przez jedną grupę czynników of which one group of factors	ze środowiskiem pracy work environment		z uciążliwością pracy strenuous conditions		z maszynami szczególnie niebezpiecznymi particularly dangerous machinery	
			razem total	w tym przez jedną grupę czynników of which one group of factors	razem total	w tym przez jedną grupę czynników of which one group of factors	razem total	w tym przez jedną grupę czynników of which one group of factors
WOJEWÓDZTWO ... VOIVODSHIP	27496	20153	17559	11641	6448	5688	3489	2824
Podregion szczeciński Subregion	20327	14778	13362	8519	4608	4045	2357	2214
POWIATY Powiats								
choszczeński	420	392	155	142	155	154	110	96
goleniowski	1440	1217	1139	976	88	73	213	168
gryficki	397	346	240	218	55	30	102	98
gryfiński	1280	1128	1015	885	101	101	164	142
kamieński	120	120	97	97	10	10	13	13
łobeski	605	587	144	140	434	420	27	27
myśliborski	1092	916	1053	877	26	26	13	13
policki	1587	1380	834	640	740	727	13	13
pyrzycki	239	219	96	76	31	31	112	112
stargardzki	636	509	238	175	300	238	98	96
MIASTA NA PRA- WACH POWIATU Cities with powiat status								
Szczecin	11920	7395	7953	3917	2501	2068	1466	1410
Świnoujście	591	569	398	376	167	167	26	26
Podregion koszaliński Subregion	7169	5375	4197	3122	1840	1643	1132	610
POWIATY Powiats								
białogardzki	442	351	326	290	46	26	70	35
drawski	598	359	390	198	155	137	53	24
kołobrzeski	952	948	471	467	370	370	111	111
koszaliński	508	376	368	310	38	35	102	31
ślawieński	756	639	521	457	71	59	164	123
szczecinecki	1073	545	746	363	105	101	222	81
świdwiński	414	280	300	232	11	4	103	44
walecki	523	281	373	212	69	42	81	27
MIASTO NA PRA- WACH POWIATU City with powiat status								
Koszalin	1903	1596	702	593	975	869	226	134

^a Liczeni tylko jeden raz w grupie czynnika przeważającego, tzn. mającego największe szkodliwe znaczenie na danym stanowisku pracy; dane dotyczą podmiotów, w których liczba pracujących przekracza 9 osób.

^a Listed only once by predominant factor, i.e., the factor having the most hazardous effect at a given work post; data concern entities employing more than 9 persons.

STOPA BEZROBOCIA REJESTROWANEGO W 2004 R.

Stan w dniu 31 XII

REGISTERED UNEMPLOYMENT RATE IN 2004

As of 31 XII

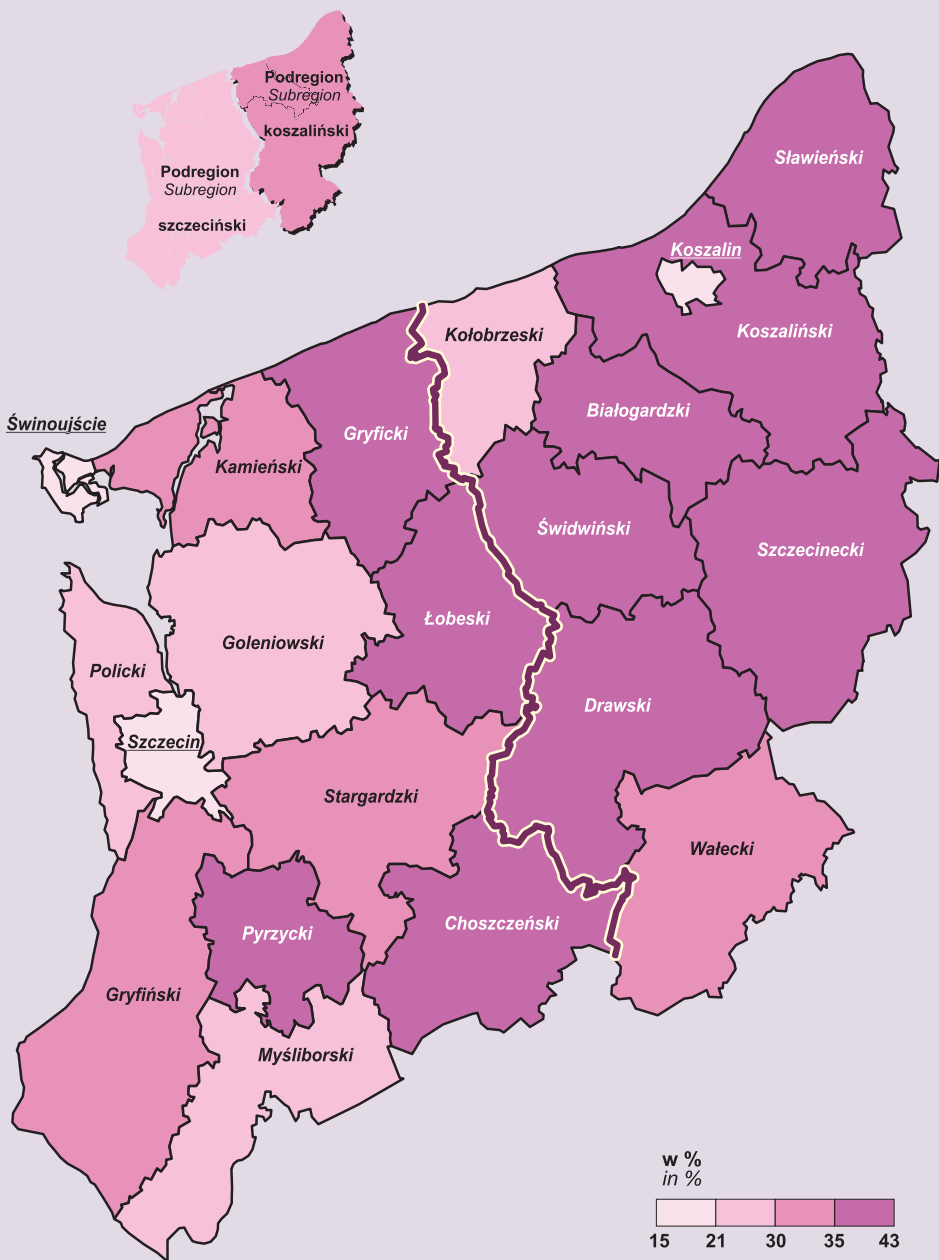

MIESZKANIA ODDANE DO UŻYTKOWANIA W 2004 R.

DWELLINGS COMPLETED IN 2004

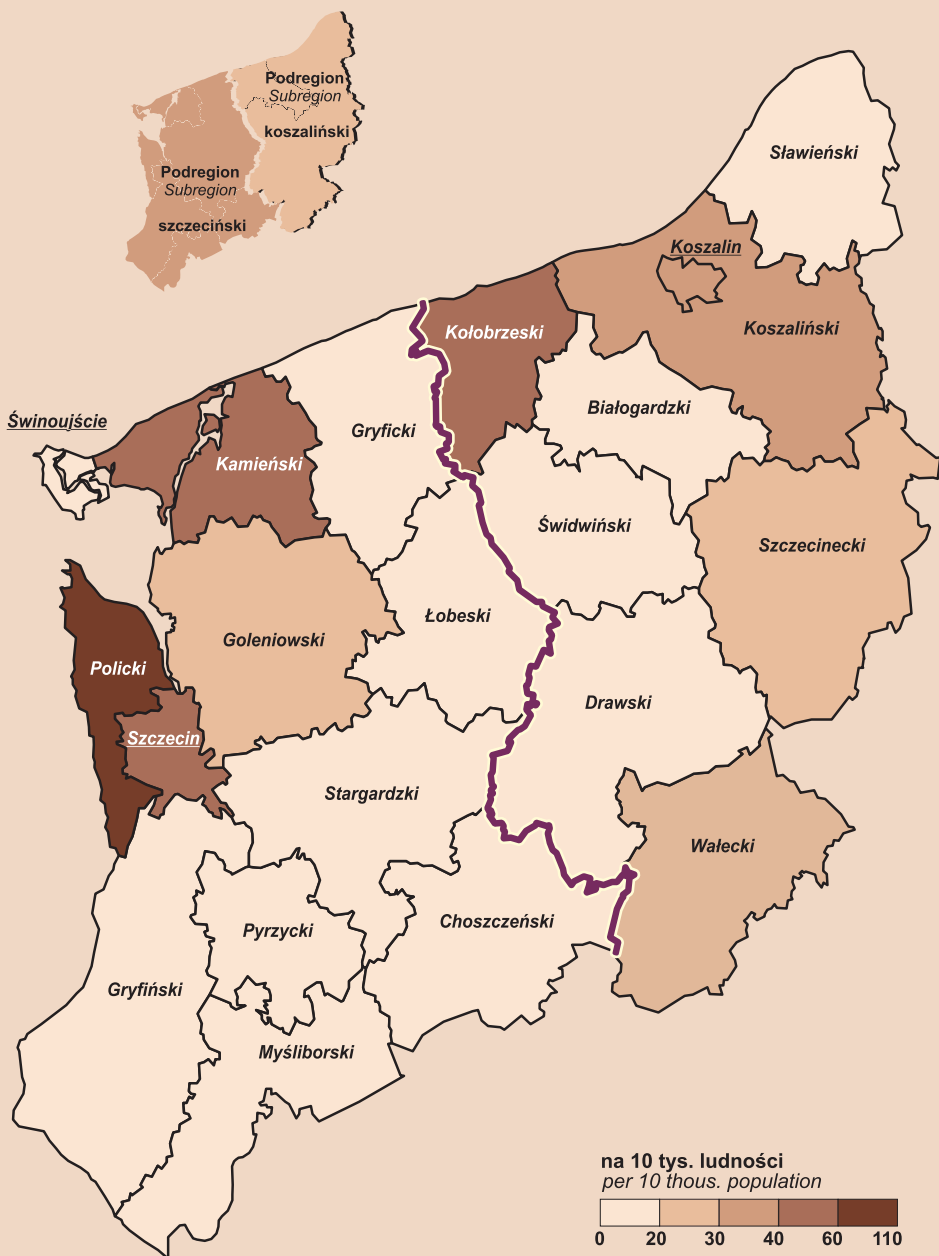

DZIAŁ VI. INFRASTRUKTURA KOMUNALNA. MIESZKANIA
CHAPTER VI. MUNICIPAL INFRASTRUCTURE. DWELLINGS

TABL. 1 (28). WODOCIĄGI I KANALIZACJA W 2004 R.
WATER-LINE AND SEWERAGE SYSTEMS IN 2004

WYSZCZEGÓLNIENIE SPECIFICATION	Sieć w km Network in km		Połączenia prowadzące do budynków mieszkalnych i zbiorowego zamieszkania w szt. Connections leading to residential buildings and collective accommodation facilities in pcs		Zużycie wody z wodociągów w gospodarstwach domowych Consumption of water from water – line systems in households		Ścieki od- prowadzone w dam ³ b Waste water discharged in dam ³ b
	wodociągowa rozdzielcza water – line distribution	kanalizacyjna ^a sewerage ^a	wodociągowe water – line system	kanalizacyjne sewerage system	w dam ³ in dam ³	na 1 miesz- kańca w m ³ per capita in m ³	
	stan w dniu 31 XII		as of 31 XII				
WOJEWÓDZTWO VOIVODSHIP	7936,3	4104,7	150208	83544	66229,2	39,1	72545,5
PODREGION SZCZECIŃSKI SUBREGION	4350,1	2478,4	89145	50455	45346,1	41,1	48337,5
POWIAT CHOSZCZEŃSKI	313,6	154,2	5455	2419	1744,1	34,7	1356,8
Gminy miejsko-wiejskie Urban-rural gminas							
Choszczno	103,5	45,9	1616	863	966,7	43,3	888,3
w tym miasto of which city	60,2	23,9	770	722	817,7	51,6	842,1
Drawno	24,2	15,2	643	304	141,0	26,1	100,4
w tym miasto of which city	4,2	10,5	273	231	76,8	31,4	66,9
Pelczyce	77,7	65,7	922	707	252,9	31,4	162,4
w tym miasto of which city	19,7	11,6	270	247	83,8	31,4	57,0
Recz	30,7	15,4	518	365	157,3	27,2	123,3
w tym miasto of which city	9,1	5,5	208	245	97,0	32,1	98,4
Gminy wiejskie Rural gminas							
Bierzwnik	52,6	1,9	1189	33	118,4	24,3	42,0
Krzęcin	24,9	10,1	567	147	107,8	27,9	40,4
POWIAT GOLEŃOWSKI	443,4	238,7	7710	3795	3288,1	42,3	2886,6
Gminy miejsko-wiejskie Urban-rural gminas							
Goleniów	126,6	60,5	2926	1991	1286,9	39,6	1335,3
w tym miasto of which city	52,5	48,1	1669	1676	907,7	40,5	1199,0
Maszewo	67,1	16,0	1098	407	289,1	35,0	117,4
w tym miasto of which city	17,2	14,6	401	377	84,9	27,8	98,7
Nowogard	109,5	55,6	1713	637	1266,7	52,0	1120,4
w tym miasto of which city	33,4	53,8	932	592	878,6	52,5	1107,4
Gminy wiejskie Rural gminas							
Osina	46,5	29,3	495	45	131,4	46,1	48,4
Przybiernów	39,4	17,6	678	261	174,7	33,9	92,1
Stepnica	54,3	59,7	800	454	139,3	29,9	173,0

a Sieć rozdzielcza i kolektory. b Do kanalizacji miejskiej.
a Distribution network and collectors. b To urban sewerage.

TABL. 1 (28). **WODOCIĄGI I KANALIZACJA W 2004 R. (cd.)**
WATER-LINE AND SEWERAGE SYSTEMS IN 2004 (cont.)

WYSZCZEGÓLNIENIE SPECIFICATION	Sieć w km Network in km		Połączenia prowadzące do budynków mieszkalnych i zbiorowego zamieszkania w szt. Connections leading to residential buildings and collective accommodation facilities in pcs		Zużycie wody z wodociągów w gospodarstwach domowych Consumption of water from water – line systems in households		Ścieki od- prowadzone w dam ^a Waste water discharged in dam ^b
	wodociągowa rozdzielcza water – line distribution	kanalizacyjna ^a sewerage ^a	wodociągowe water – line system	kanalizacyjne sewerage system	w dam ³ in dam ³	na 1 miesz- kańca w m ³ per capita in m ³	
	stan w dniu 31 XII		as of 31 XII				
PODREGION SZCZECIŃSKI (cd.) SUBREGION (cont.)							
POWIAT GRYFICKI	334,1	244,0	7000	4444	2139,9	35,2	2560,0
Gminy miejsko-wiejskie Urban-rural gminas							
Gryfice	104,6	66,9	1906	1788	847,0	35,8	780,2
w tym miasto	45,1	48,9	1111	1592	693,6	40,9	725,5
of which city							
Ploty	28,5	42,9	991	425	228,7	24,9	176,2
w tym miasto	6,1	31,1	350	304	133,0	32,3	143,6
of which city							
Trzebiatów	70,3	46,9	1702	823	550,8	32,7	773,4
w tym miasto	18,5	23,0	743	663	273,3	26,9	458,9
of which city							
Gminy wiejskie Rural gminas							
Brojce	39,8	8,6	424	87	166,7	45,4	65,4
Karnice	34,7	6,7	476	91	135,9	32,5	51,8
Rewal	56,2	72,0	1501	1230	210,8	63,6	713,0
POWIAT GRYFIŃSKI	508,3	238,3	9463	3857	3307,3	39,8	2261,8
Gminy miejsko-wiejskie Urban-rural gminas							
Cedynia	52,5	15,8	784	235	206,9	47,5	93,8
w tym miasto	7,4	5,7	162	162	78,4	47,0	52,5
of which city							
Chojna	89,7	23,3	1567	401	455,8	32,5	328,1
w tym miasto	29,3	16,4	553	317	246,4	34,7	282,1
of which city							
Gryfino	136,5	59,1	2511	1276	1376,2	44,0	1256,4
w tym miasto	48,1	35,8	1351	1034	1139,2	52,6	1174,0
of which city							
Mieszkowice	46,5	54,7	762	757	331,1	44,2	182,7
w tym miasto	9,3	17,5	345	572	180,2	50,7	124,3
of which city							
Moryń	32,5	14,3	662	269	143,4	33,1	93,2
w tym miasto	6,5	4,6	249	192	67,2	42,4	66,6
of which city							
Trzczańsko-Zdrój	27,5	16,6	767	288	210,9	37,1	111,7
w tym miasto	9,8	14,3	287	229	81,0	32,3	81,5
of which city							
Gminy wiejskie Rural gminas							
Banie	41,9	23,7	862	312	219,0	34,0	67,0
Stare Czarnowo	33,3	19,8	537	185	224,2	58,4	81,1
Widuchowa	47,9	11,0	1011	134	139,8	25,0	47,8

a Sieć rozdzielcza i kolektory. b Do kanalizacji miejskiej.

a Distribution network and collectors. b To urban sewerage.

TABL. 1 (28). **WODOCIĄGI I KANALIZACJA W 2004 R. (cd.)**
WATER-LINE AND SEWERAGE SYSTEMS IN 2004 (cont.)

WYSZCZEGÓLNIENIE SPECIFICATION	Sieć w km Network in km		Połączenia prowadzące do budynków mieszkalnych i zbiorowego zamieszkania w szt. Connections leading to residential buildings and collective accommodation facilities in pcs		Zużycie wody z wodociągów w gospodarstwach domowych Consumption of water from water – line systems in households		Ścieki od- prowadzone w dam ^a b Waste water discharged in dam ^a b
	wodociągowa rozdzielcza water – line distribution	kanalizacyjna ^a sewerage ^a	wodociągowe water – line system	kanalizacyjne sewerage system	w dam ³ in dam ³	na 1 miesz- kańca w m ³ per capita in m ³	
	stan w dniu 31 XII		as of 31 XII				
PODREGION SZCZECIŃSKI (cd.) SUBREGION (cont.)							
POWIAT KAMIĘŃSKI	285,3	156,8	5950	3162	2174,0	45,3	2151,5
Gminy miejsko-wiejskie Urban-rural gminas							
Dziwnów	31,5	25,2	754	781	159,7	38,1	577,6
w tym miasto of which city	12,0	7,2	368	352	75,0	25,0	242,5
Golczewo	62,5	17,6	1253	288	347,2	57,3	153,2
w tym miasto of which city	12,3	17,6	559	288	182,8	67,2	153,2
Kamień Pomorski	61,8	37,4	1428	709	623,6	42,9	477,9
w tym miasto of which city	24,7	22,6	744	544	421,8	46,0	436,9
Międzyzdroje	28,0	29,1	628	612	311,6	47,6	604,5
w tym miasto of which city	19,4	17,2	462	452	284,2	51,3	560,5
Wolin	75,2	40,9	1435	623	503,8	40,6	229,9
w tym miasto of which city	15,7	13,1	438	414	164,2	33,6	168,9
Gminy wiejskie Rural gminas							
Świerżno	26,3	6,6	452	149	228,1	54,1	108,4
POWIAT ŁOBESKI	215,8	61,4	4378	939	1323,0	34,3	901,4
Gminy miejsko-wiejskie Urban-rural gminas							
Dobra	29,2	10,6	462	248	139,4	30,8	111,8
w tym miasto of which city	8,6	7,0	218	204	75,8	36,7	65,4
Łobez	58,4	28,3	1227	228	474,8	32,6	407,3
w tym miasto of which city	23,1	17,8	715	193	360,4	33,7	373,4
Resko	58,0	12,2	1179	235	348,6	41,7	243,0
w tym miasto of which city	11,4	7,3	421	138	194,7	43,4	222,1
Węgorzyno	49,1	8,4	1048	180	235,4	31,9	105,1
w tym miasto of which city	11,3	8,4	319	180	116,3	38,1	105,1
Gminy wiejskie Rural gminas							
Radowo Małe	21,1	1,9	462	48	124,8	32,9	34,2
POWIAT MYŚLIBORSKI	538,8	121,5	7706	3102	2067,7	30,6	2059,5
Gminy miejsko-wiejskie Urban-rural gminas							
Barlinek	142,3	37,8	1706	1079	680,6	34,8	980,3
w tym miasto of which city	28,2	32,1	984	1021	533,5	37,3	950,6
Dębno	155,6	40,9	2284	952	645,5	31,1	556,5
w tym miasto of which city	40,8	24,7	974	752	490,5	35,2	556,5

a Sieć rozdzielcza i kolektory. b Do kanalizacji miejskiej.

a Distribution network and collectors. b To urban sewerage.

TABL. 1 (28). **WODOCIĄGI I KANALIZACJA W 2004 R. (cd.)**
WATER-LINE AND SEWERAGE SYSTEMS IN 2004 (cont.)

WYSZCZEGÓLNIENIE SPECIFICATION	Sieć w km Network in km		Połączenia prowadzące do budynków mieszkalnych i zbiorowego zamieszkania w szt. Connections leading to residential buildings and collective accommodation facilities in pcs		Zużycie wody z wodociągów w gospodarstwach domowych Consumption of water from water – line systems in households		Ścieki od- prowadzone w dam ^a Waste water discharged in dam ^b
	wodociągowa rozdzielcza water – line distribution	kanalizacyjna ^a sewerage ^a	wodociągowe water – line system	kanalizacyjne sewerage system	w dam ³ in dam ³	na 1 mieszk. kańca w m ³ per capita in m ³	
	stan w dniu 31 XII		as of 31 XII				
PODREGION SZCZECIŃSKI (cd.) <i>SUBREGION (cont.)</i>							
POWIAT MYŚLIBORSKI (dok.) Gminy miejsko-wiejskie (dok.) <i>Urban-rural gminas (cont.)</i>							
Myślibórz	151,9	29,3	2197	849	581,8	27,8	472,0
w tym miasto	42,6	23,0	1006	716	410,9	34,3	430,0
<i>of which city</i>							
Gminy wiejskie <i>Rural gminas</i>							
Boleszkowice	50,4	12,1	660	207	88,0	29,9	39,7
Nowogródek Pomorski	38,6	1,4	859	15	71,8	21,8	11,0
POWIAT POLICKI	268,7	356,8	6426	3143	2995,2	48,4	2308,1
Gminy miejsko-wiejskie <i>Urban-rural gminas</i>							
Nowe Warpno	15,7	16,0	314	173	41,4	26,5	38,5
w tym miasto	9,7	16,0	205	173	26,3	21,7	38,5
<i>of which city</i>							
Police	142,6	57,6	3280	840	1856,5	44,9	1493,3
w tym miasto	73,8	57,6	1708	840	1630,8	47,3	1493,3
<i>of which city</i>							
Gminy wiejskie <i>Rural gminas</i>							
Dobra (Szczecińska)	74,8	208,5	2059	1425	629,6	58,4	393,4
Kołbaskowo	35,6	73,7	773	705	467,7	57,5	382,9
POWIAT PYRZYCKI	227,2	110,3	4643	2555	1361,5	34,0	1051,1
Gminy miejsko-wiejskie <i>Urban-rural gminas</i>							
Lipiany	35,3	29,9	694	639	206,8	34,0	184,0
w tym miasto	20,3	26,1	454	603	143,0	34,1	170,0
<i>of which city</i>							
Pyrzyce	76,3	34,4	1830	943	659,3	33,6	656,4
w tym miasto	29,6	26,7	854	685	479,5	37,6	612,9
<i>of which city</i>							
Gminy wiejskie <i>Rural gminas</i>							
Bielice	24,3	6,9	481	156	114,9	39,8	23,0
Kozielice	22,8	8,4	442	165	74,3	28,3	30,6
Przelewice	41,2	17,0	685	353	182,9	34,6	102,3
Warnice	27,3	13,7	511	299	123,3	34,4	54,8
POWIAT STARGARDZKI	502,6	292,8	10737	5509	4534,9	37,8	4335,7
Gminy miejskie <i>Urban gminas</i>							
Stargard Szczeciński.	125,3	128,2	3935	3011	2672,7	37,5	3368,6

a Sieć rozdzielcza i kolektory. b Do kanalizacji miejskiej.

a Distribution network and collectors. b To urban sewerage.

TABL. 1 (28). **WODOCIĄGI I KANALIZACJA W 2004 R. (cd.)**
WATER-LINE AND SEWERAGE SYSTEMS IN 2004 (cont.)

WYSZCZEGÓLNIENIE SPECIFICATION	Sieć w km Network in km		Połączenia prowadzące do budynków mieszkalnych i zbiorowego zamieszkania w szt. Connections leading to residential buildings and collective accommodation facilities in pcs		Zużycie wody z wodociągów w gospodarstwach domowych Consumption of water from water – line systems in households		Ścieki od- prowadzone w dam ^b Waste water discharged in dam ^b
	wodociągowa rozdzielcza water – line distribution	kanalizacyjna ^a sewerage ^a	wodociągowe water – line system	kanalizacyjne sewerage system	w dam ³ in dam ³	na 1 miesz- kańca w m ³ per capita in m ³	
	stan w dniu 31 XII		as of 31 XII				
PODREGION SZCZECIŃSKI (dok.) SUBREGION (cont.)							
POWIAT STARGARDZKI (dok.)							
Gminy miejsko-wiejskie <i>Urban-rural gminas</i>							
Chociwel	49,9	10,3	641	146	174,9	28,6	149,7
w tym miasto	8,1	10,3	198	146	93,4	28,4	149,7
<i>of which city</i>							
Dobrzany	50,1	13,0	799	219	237,5	46,4	115,6
w tym miasto	12,0	13,0	289	219	131,7	53,4	115,6
<i>of which city</i>							
Ińsko	32,6	28,6	540	226	191,8	54,9	269,7
w tym miasto	13,5	27,4	257	213	117,6	58,5	264,6
<i>of which city</i>							
Suchań	27,9	8,0	450	133	131,1	30,4	74,6
w tym miasto	6,0	5,6	96	95	68,3	46,9	63,1
<i>of which city</i>							
Gminy wiejskie <i>Rural gminas</i>							
Dolice	44,5	24,5	861	492	278,8	34,0	126,3
Kobylanka	40,9	21,1	958	263	204,2	58,7	41,3
Marianowo	14,3	8,0	474	131	95,2	30,3	18,9
Stara Dąbrowa	34,8	11,2	557	131	147,5	41,4	35,4
Stargard Szczeciński	82,3	39,9	1522	757	401,2	35,8	135,6
MIASTA NA PRAWACH POWIATU <i>Cities with powiat status</i>							
Szczecin	627,4	435,3	17143	15910	18562,0	44,9	23120,9
Świnoujście	84,9	68,3	2534	1620	1849,0	44,9	3344,1
PODREGION KOSZALIŃSKI SUBREGION	3586,2	1626,3	61063	33089	20882,5	35,2	24208,0
POWIAT BIAŁOGARDZKI	330,5	101,4	5364	2821	1434,9	29,7	1407,7
Gminy miejskie <i>Urban gminas</i>							
Białogard	48,7	41,5	1666	1466	722,0	29,6	971,0
Gminy miejsko-wiejskie <i>Urban-rural gminas</i>							
Karlıno	48,4	31,3	1043	700	286,4	31,3	222,0
w tym miasto	15,7	12,8	451	386	173,3	30,0	179,6
<i>of which city</i>							
Gminy wiejskie <i>Rural gminas</i>							
Białogard	122,6	2,0	1194	53	209,3	26,7	58,7
Tychowo	110,8	26,6	1461	602	217,2	31,0	156,0

a Sieć rozdzielcza i kolektory. b Do kanalizacji miejskiej.

a Distribution network and collectors. b To urban sewerage.

TABL. 1 (28). **WODOCIĄGI I KANALIZACJA W 2004 R. (cd.)**
WATER-LINE AND SEWERAGE SYSTEMS IN 2004 (cont.)

WYSZCZEGÓLNIENIE SPECIFICATION	Sieć w km Network in km		Połączenia prowadzące do budynków mieszkalnych i zbiorowego zamieszkania w szt. Connections leading to residential buildings and collective accommodation facilities in pcs		Zużycie wody z wodociągów w gospodarstwach domowych Consumption of water from water – line systems in households		Ścieki od- prowadzone w dam ^a / Waste water discharged in dam ^b
	wodociągowa rozdzielcza water – line distribution	kanalizacyjna ^a sewerage ^a	wodociągowe water – line system	kanalizacyjne sewerage system	w dam ³ in dam ³	na 1 miesz- kańca w m ³ per capita in m ³	
	stan w dniu 31 XII		as of 31 XII				
PODREGION KOSZALIŃSKI (cd.) SUBREGION (cont.)							
POWIAT DRAWSKI	383,4	187,1	6282	2560	1944,3	33,2	1626,5
Gminy miejsko-wiejskie Urban-rural gminas							
Czaplinek	78,5	17,6	1381	442	412,3	34,9	309,2
w tym miasto of which city	16,7	17,6	524	442	273,5	39,4	309,2
Drawsko Pomorskie	87,2	55,8	1306	737	490,5	29,7	459,0
w tym miasto of which city	25,0	34,4	609	592	376,5	33,1	415,8
Kalisz Pomorski	52,9	30,3	784	262	278,5	38,2	112,1
w tym miasto of which city	17,0	11,3	228	167	184,9	45,9	90,7
Złocieniec	89,9	59,0	1634	775	574,0	36,5	647,9
w tym miasto of which city	40,4	33,0	1210	649	501,0	37,0	619,7
Gminy wiejskie Rural gminas							
Ostrowice	36,2	8,2	434	94	66,2	25,7	23,0
Wierzchowo	38,7	16,2	743	250	122,8	26,9	75,3
POWIAT KOŁOBRZESKI	494,2	295,3	9155	6102	3098,7	41,0	5213,0
Gminy miejskie Urban gminas							
Kołobrzeg	91,6	105,0	3377	2801	2117,9	47,3	3274,5
Gminy wiejskie Rural gminas							
Dygowo	59,2	50,7	715	574	163,8	29,3	98,3
Gościno	65,5	6,8	667	266	155,5	30,2	191,0
Kołobrzeg	114,1	80,5	2406	1286	333,7	38,3	647,8
Rymań	56,5	9,5	424	123	136,5	32,6	42,3
Siemyśl	49,2	12,5	435	187	81,0	22,7	60,5
Ustronie Morskie	58,1	30,3	1131	865	110,3	30,8	898,6
POWIAT KOSZALIŃSKI	592,9	173,9	8660	3201	2119,1	33,3	1607,5
Gminy miejsko-wiejskie Urban-rural gminas							
Bobolice	100,6	23,0	859	597	299,9	30,0	249,7
w tym miasto of which city	22,5	14,3	174	510	130,3	29,3	181,3
Polanów	76,9	28,0	1003	354	306,9	32,9	338,6
w tym miasto of which city	13,2	16,8	261	178	81,9	27,1	190,0
Sianów	78,2	34,8	1437	515	330,8	25,0	177,4
w tym miasto of which city	12,1	11,1	427	413	157,6	23,9	157,7

a Sieć rozdzielcza i kolektory. b Do kanalizacji miejskiej.

a Distribution network and collectors. b To urban sewerage.

TABL. 1 (28). **WODOCIĄGI I KANALIZACJA W 2004 R. (cd.)**
WATER-LINE AND SEWERAGE SYSTEMS IN 2004 (cont.)

WYSZCZEGÓLNIENIE SPECIFICATION	Sieć w km Network in km		Połączenia prowadzące do budynków mieszkalnych i zbiorowego zamieszkania w szt. Connections leading to residential buildings and collective accommodation facilities in pcs		Zużycie wody z wodociągów w gospodarstwach domowych Consumption of water from water – line systems in households		Ścieki od- prowadzone w dam ^a Waste water discharged in dam ^b
	wodociągowa rozdzielcza water – line distribution	kanalizacyjna ^a sewerage ^a	wodociągowe water – line system	kanalizacyjne sewerage system	w dam ³ in dam ³	na 1 miesz- kańca w m ³ per capita in m ³	
	stan w dniu 31 XII		as of 31 XII				
PODREGION KOSZALIŃSKI (cd.) SUBREGION (cont.)							
POWIAT KOSZALIŃSKI (dok.)							
Gminy wiejskie Rural gminas							
Będzino	132,8	10,2	1152	95	373,6	40,4	135,2
Biesiekierz	71,3	13,6	859	247	166,6	32,9	74,8
Manowo	35,5	5,0	678	64	253,2	40,6	155,6
Mielno	55,4	47,6	1865	1202	223,1	44,6	423,7
Świeszyno	42,2	11,7	807	127	165,0	29,9	52,5
POWIAT SŁAWIEŃSKI	474,9	188,1	7322	3101	1816,5	31,4	1893,2
Gminy miejskie Urban gminas							
Dartowo	59,7	63,6	1019	922	540,1	37,2	888,4
Stawno	38,8	34,0	845	724	409,0	30,5	494,0
Gminy wiejskie Rural gminas							
Dartowo	101,5	22,3	1374	242	257,6	33,9	226,3
Malechowo	98,4	18,2	1019	267	195,1	29,6	56,0
Postomino	89,9	34,4	1539	489	154,2	22,2	173,8
Stawno	86,6	15,6	1526	457	260,5	29,6	54,7
POWIAT SZCZECINECKI	508,6	252,3	8076	4397	2463,0	31,8	2536,1
Gminy miejskie Urban gminas							
Szczecinek	77,0	77,9	1925	1921	1385,5	35,5	1893,5
Gminy miejsko-wiejskie Urban-rural gminas							
Barwice	96,1	34,4	1655	887	240,9	26,7	167,0
w tym miasto	8,0	18,8	408	557	102,1	26,2	136,9
of which city							
Biały Bór	51,8	17,7	756	249	160,6	31,1	77,3
w tym miasto	8,9	17,7	225	249	85,0	39,9	77,3
of which city							
Borne Sulinowo	83,3	46,4	1220	641	268,4	29,7	205,4
w tym miasto	11,0	11,6	275	357	135,1	33,7	161,1
of which city							
Gminy wiejskie Rural gminas							
Grzmiąca	106,5	44,9	949	338	149,2	29,3	84,0
Szczecinek	93,9	31,0	1571	361	258,4	25,7	108,9

a Sieć rozdzielcza i kolektory. b Do kanalizacji miejskiej.

a Distribution network and collectors. b To urban sewerage.

TABL. 1 (28). **WODOCIĄGI I KANALIZACJA W 2004 R. (dok.)**
WATER-LINE AND SEWERAGE SYSTEMS IN 2004 (cont.)

WYSZCZEGÓLNIENIE SPECIFICATION	Sieć w km Network in km		Połączenia prowadzące do budynków mieszkalnych i zbiorowego zamieszkania w szt. Connections leading to residential buildings and collective accommodation facilities in pcs		Zużycie wody z wodociągów w gospodarstwach domowych Consumption of water from water – line systems in households		Ścieki od- prowadzone w dam ^a / Waste water discharged in dam ^b
	wodociągowa rozdzielcza water – line distribution	kanalizacyjna ^a sewerage ^a	wodociągowe water – line system	kanalizacyjne sewerage system	w dam ³ in dam ³	na 1 miesz- kańca w m ³ per capita in m ³	
	stan w dniu 31 XII		as of 31 XII				
PODREGION KOSZALIŃSKI (dok.) SUBREGION (cont.)							
POWIAT ŚWIDWIŃSKI	357,0	121,2	4466	2009	1443,6	29,2	1262,2
Gminy miejskie Urban gminas							
Świdwin	12,0	25,1	553	510	537,1	33,8	585,0
Gminy miejsko-wiejskie Urban-rural gminas							
Połczyn-Zdrój	141,4	37,5	1792	879	391,9	24,2	479,2
w tym miasto	21,5	32,3	748	741	224,4	25,8	406,0
of which city							
Gminy wiejskie Rural gminas							
Brzeżno	26,9	7,9	383	98	81,1	28,3	24,1
Rąbino	52,1	11,1	490	100	85,4	21,6	33,3
Sławoborze	39,1	27,0	503	267	137,4	32,0	63,3
Świdwin	85,5	12,6	745	155	210,7	34,0	77,3
POWIAT WAŁECKI	269,4	139,2	5919	3269	1558,6	28,4	1676,4
Gminy miejskie Urban gminas							
Wałcz	48,1	38,9	1708	1251	803,0	30,6	1202,0
Gminy miejsko-wiejskie Urban-rural gminas							
Człopa	40,1	12,6	798	747	131,8	25,8	72,0
w tym miasto	15,5	10,6	345	712	70,9	29,6	68,4
of which city							
Mirosławiec	32,9	21,7	532	414	218,4	35,7	220,3
w tym miasto	13,0	20,0	329	394	78,1	28,6	104,8
of which city							
Tuczno	47,1	26,8	952	430	114,4	22,6	81,0
w tym miasto	11,7	11,7	394	288	52,6	26,2	55,8
of which city							
Gminy wiejskie Rural gminas							
Wałcz	101,2	39,2	1929	427	291,0	23,5	101,1
MIASTO NA PRAWACH POWIATU City with powiat status							
Koszalin	175,3	167,8	5819	5629	5003,8	46,5	6985,4

a Sieć rozdzielcza i kolektory. b Do kanalizacji miejskiej.

a Distribution network and collectors. b To urban sewerage.

TABL. 2 (29). **SIEĆ GAZOWA ORAZ ODBIORCY I ZUŻYCIE GAZU Z SIECI W GOSPODARSTWACH DOMOWYCH W 2004 R.**
GAS-LINE SYSTEM AS WELL AS CONSUMERS AND CONSUMPTION OF GAS FROM GAS-LINE SYSTEM IN HOUSEHOLDS IN 2004

WYSZCZEGÓLNIENIE SPECIFICATION	Sieć gazowa w km Gas line network in km	Połączenia prowa- dzące do budyn- ków mieszkalnych Connections lead- ing to residential buildings	Odbiorcy gazu z sieci ^a w tys. Consumers of gas from gas- -line system ^a in thous.	Zużycie gazu z sieci ^b Consumption of gas from gas-line system ^b	
				stan w dniu 31 XII as of 31 XII	w hm ³ in hm ³
WOJEWÓDZTWO VOIVODSHIP	5074,1	81195	346,5	217,3	128,1
Podregion szczeciński Subregion	3285,3	54217	244,2	135,9	123,3
POWIATY Powiats					
choszczeński	302,6	3362	7,1	4,4	86,9
goleniowski	383,9	5592	13,0	9,0	114,8
gryficki	324,8	4122	10,8	8,3	135,9
gryfiński	98,6	1984	7,2	2,4	28,8
kamieński	198,1	1891	2,6	3,0	61,5
łobeski	174,4	4077	5,3	5,9	154,2
mysliborski	190,1	2644	8,9	4,6	68,9
policki	160,4	2463	11,5	6,3	101,5
pyrzycki	233,5	2816	4,9	2,9	71,7
stargardzki	341,9	5099	22,7	10,1	84,3
MIASTA NA PRAWACH PO- WIATU Cities with powiat status					
Szczecin	780,1	17676	137,6	72,5	175,5
Świnoujście	96,9	2491	12,6	6,5	158,7
Podregion koszaliński Subregion	1788,8	26978	102,3	81,4	137,2
POWIATY Powiats					
białogardzki	100,8	1131	1,4	2,4	48,9
drawski	209,9	2799	9,3	5,2	89,4
kołobrzeczki	313,6	4783	15,8	17,0	224,8
koszaliński	311,4	2772	3,0	6,2	97,8
ślawieński	130,6	2491	8,3	5,7	98,2
szczecinecki	235,4	2745	13,5	6,8	87,1
świdwiński	118,0	2148	5,0	3,4	69,4
walecki	143,0	1996	9,1	5,1	92,7
MIASTO NA PRAWACH PO- WIATU City with powiat status					
Koszalin	226,1	6113	36,9	29,6	274,8

^a Bez korzystających z gazomierzy zbiorczych. ^b W jednostkach naturalnych, według których następuje rozliczenie z odbiorcami. ^c Do przeliczeń przyjęto ludność ogółem bez wyodrębnienia jej w tych miastach i wsiach, w których ta sieć istniała.

^a Excluding gas consumers using collective gas-meters. ^b Consumption of gas in natural units on the basis of which settlements with clients occur. ^c Population total excluding its separation in those urban areas and rural areas in which network existed.

TABL. 3 (30). **ODBIORCY ORAZ ZUŻYCIE ENERGII ELEKTRYCZNEJ W GOSPODARSTWACH DOMOWYCH W 2004 R.**
CONSUMERS AND CONSUMPTION OF ELECTRICITY IN HOUSEHOLDS
IN 2004

WYSZCZEGÓLNIENIE SPECIFICATION	Odbiorcy energii elektrycznej ^a Consumers of electricity ^a	Zużycie energii elektrycznej Consumption of electricity		
		w GW·h in GW·h	na 1 mieszkańca per capita	na 1 odbiorcę ^b per consumer ^b
			w kW·h	in kW·h
WOJEWÓDZTWO VOIVODSHIP	559468	1012,1	596,6	1809,0
Podregion szczeciński Subregion	370257	673,8	611,2	1820,0
POWIATY Powiats				
choszczeński	15662	25,9	515,6	1656,4
goleniowski	25399	47,3	608,2	1862,3
gryficki	18651	35,0	574,9	1875,8
gryfiński	24244	44,9	540,9	1851,9
kamieński	16886	37,4	778,4	2211,9
łobeski	12679	19,5	504,0	1535,1
myśliborski	16207	31,2	462,4	1926,3
policki	17113	33,5	541,5	1956,3
pyrzycki	10633	18,0	448,6	1691,2
stargardzki	37500	60,7	505,8	1618,3
MIASTA NA PRAWACH PO- WIATU Cities with powiat status				
Szczecin	158203	288,8	698,8	1825,5
Świnoujście	17080	31,7	771,0	1858,3
Podregion koszaliński Subregion	189211	338,3	570,1	1787,8
POWIATY Powiats				
białogardzki	15528	27,5	567,8	1769,6
drawski	18641	30,7	524,7	1645,8
kołobrzesci	24498	47,9	633,6	1954,4
koszaliński	15316	35,9	564,7	2344,7
stawieński	15263	28,0	484,0	1835,4
szczecinecki	25278	42,2	545,9	1671,1
świdwiński	15341	26,3	532,4	1713,8
walecki	19395	28,4	516,9	1463,6
MIASTO NA PRAWACH PO- WIATU City with powiat status				
Koszalin	39951	71,4	662,8	1786,8

a Stan w dniu 31 XII. b Do przeliczeń przyjęto przeciętną liczbę odbiorców w roku.

a As of 31 XII. b The average number of consumers during the year was used in calculations.

TABL. 4 (31). ZASOBY MIESZKANIOWE^a W 2004 R.

Stan w dniu 31 XII

DWELLING STOCKS^a IN 2004

As of 31 XII

WYSZCZEGÓLNIENIE SPECIFICATION	Mieszkania Dwellings	Izby Rooms	Powierzchnia użytkowa mieszkań w tys. m ² Usable floor space of dwellings in thous. m ²	Przeciętna Average				
				liczba izb w mieszkaniu number rooms in a dwelling	liczba osób na number of persons		powierzchnia użytkowa w m ² usable floor space in m ²	
					1 mieszkanie per dwelling	1 izbę per room	1 mieszkania per dwelling	na 1 osobę per person
WOJEWÓDZTWO VOIVODSHIP	570412	2101607	37333,3	3,68	2,97	0,81	65,4	22,0
PODREGION SZCZECIŃSKI SUBREGION	373645	1360836	24003,8	3,64	2,95	0,81	64,2	21,8
POWIAT CHOSZCZEŃSKI Gminy miejsko-wiejskie Urban-rural gminas	15600	58870	1032,8	3,77	3,22	0,85	66,2	20,5
Choszczno	7125	26656	450,5	3,74	3,13	0,84	63,2	20,2
w tym miasto of which city	5342	19662	322,6	3,68	2,96	0,81	60,4	20,4
Drawno	1791	6631	115,5	3,70	3,02	0,82	64,5	21,4
w tym miasto of which city	820	3073	52,9	3,75	2,96	0,79	64,5	21,8
Pelczyce	2405	8975	161,5	3,73	3,36	0,90	67,1	20,0
w tym miasto of which city	807	2987	51,8	3,70	3,31	0,89	64,2	19,4
Recz	1752	6564	111,6	3,75	3,29	0,88	63,7	19,3
w tym miasto of which city	923	3607	59,4	3,91	3,25	0,83	64,4	19,8
Gminy wiejskie Rural gminas								
Bierzwnik	1408	5793	112,4	4,11	3,44	0,84	79,8	23,2
Krzęcin	1119	4251	81,3	3,80	3,45	0,91	72,7	21,1
POWIAT GOLENIOWSKI Gminy miejsko-wiejskie Urban-rural gminas	24437	92852	1687,9	3,80	3,19	0,84	69,1	21,6
Goleniów	10630	40272	730,2	3,79	3,07	0,81	68,7	22,4
w tym miasto of which city	7708	28389	488,2	3,68	2,91	0,79	63,3	21,8
Maszewo	2277	8863	171,1	3,89	3,64	0,93	75,1	20,6
w tym miasto of which city	898	3369	62,7	3,75	3,41	0,91	69,9	20,5
Nowogard	7675	28562	500,7	3,72	3,18	0,86	65,2	20,5
w tym miasto of which city	5517	20268	341,9	3,67	3,03	0,83	62,0	20,4
Gminy wiejskie Rural gminas								
Osina	827	3213	60,0	3,89	3,45	0,89	72,5	21,0
Przybiernów	1549	6083	115,9	3,93	3,33	0,85	74,8	22,5
Stepnica	1479	5859	110,1	3,96	3,17	0,80	74,4	23,5
POWIAT GRYFICKI ... Gminy miejsko-wiejskie Urban-rural gminas	19196	74827	1353,3	3,90	3,17	0,81	70,5	22,2
Gryfice	7576	28157	488,9	3,72	3,12	0,84	64,5	20,7
w tym miasto of which city	5644	20803	350,5	3,69	3,00	0,81	62,1	20,7

a Na podstawie bilansów; mieszkania zamieszkałe obejmują mieszkania stałe i czasowo zamieszkałe.

a Based on balances; inhabited dwellings including dwellings permanently and temporarily inhabited.

TABL. 4 (31). ZASOBY MIESZKANIOWE^a W 2004 R. (cd.)

Stan w dniu 31 XII

DWELLING STOCKS^a IN 2004 (cont.)

As of 31 XII

WYSZCZEGÓLNIENIE SPECIFICATION	Mieszkania Dwellings	Izby Rooms	Powierzchnia użytkowa mieszkań w tys. m ² Usable floor space of dwellings in thous. m ²	Przeciętna Average				
				liczba izb w mieszkaniu number rooms in a dwelling	liczba osób na number of persons		powierzchnia użytkowa w m ² usable floor space in m ²	
					1 mieszkanie per dwelling	1 izbę per room	1 mieszkania per dwelling	na 1 osobę per person
PODREGION SZCZECIŃSKI (cd.) SUBREGION (cont.)								
POWIAT GRYFICKI (dok.) Gminy miejsko-wiejskie (dok.) Urban-rural gminas (cont.)								
Ploty	2759	10573	191,7	3,83	3,34	0,87	69,5	20,8
w tym miasto	1338	5113	92,0	3,82	3,10	0,81	68,8	22,2
of which city								
Trzebiatów	5326	20009	357,0	3,76	3,16	0,84	67,0	21,2
w tym miasto	3266	12016	209,6	3,68	3,11	0,84	64,2	20,7
of which city								
Gminy wiejskie Rural gminas								
Brojce	1021	3929	74,3	3,85	3,61	0,94	72,8	20,2
Karnice	1227	4599	87,2	3,75	3,44	0,92	71,1	20,7
Rewal	1287	7560	154,2	5,87	2,60	0,44	119,8	46,1
POWIAT GRYFIŃSKI	25296	96046	1713,5	3,80	3,28	0,86	67,7	20,7
Gminy miejsko-wiejskie Urban-rural gminas								
Cedynia	1348	5312	100,1	3,94	3,22	0,82	74,3	23,1
w tym miasto	535	1985	35,4	3,71	3,08	0,83	66,2	21,5
of which city								
Chojna	4343	16552	300,5	3,81	3,21	0,84	69,2	21,5
w tym miasto	2390	8844	156,3	3,70	2,97	0,80	65,4	22,0
of which city								
Gryfino	9763	36526	625,5	3,74	3,20	0,86	64,1	20,0
w tym miasto	7219	26011	418,1	3,60	2,99	0,83	57,9	19,4
of which city								
Mieszkowice	2276	8745	158,6	3,84	3,30	0,86	69,7	21,1
w tym miasto	1173	4374	76,8	3,73	3,05	0,82	65,4	21,4
of which city								
Moryń	1335	5166	96,0	3,87	3,23	0,84	71,9	22,2
w tym miasto	481	1992	36,6	4,14	3,28	0,79	76,0	23,1
of which city								
Trzcińsko-Zdrój	1607	6248	114,9	3,89	3,55	0,91	71,5	20,1
w tym miasto	754	2884	49,6	3,82	3,32	0,87	65,8	19,9
of which city								
Gminy wiejskie Rural gminas								
Banie	1924	7065	129,3	3,67	3,33	0,91	67,2	20,2
Stare Czarnowo	1053	4123	70,4	3,92	3,67	0,94	66,9	18,2
Widuchowa	1647	6309	118,1	3,83	3,40	0,89	71,7	21,1
POWIAT KAMIEŃSKI	16620	64872	1194,6	3,90	2,88	0,74	71,9	24,9
Gminy miejsko-wiejskie Urban-rural gminas								
Dziwnów	1726	7449	135,3	4,32	2,43	0,56	78,4	32,2
w tym miasto	1228	5376	96,3	4,38	2,47	0,56	78,4	31,8
of which city								
Golczewo	1911	7254	133,3	3,80	3,18	0,84	69,7	21,9
w tym miasto	926	3431	60,5	3,71	2,94	0,79	65,4	22,3
of which city								

a Na podstawie bilansów; mieszkania zamieszkałe obejmują mieszkania stałe i czasowo zamieszkałe.

a Based on balances; inhabited dwellings including dwellings permanently and temporarily inhabited.

TABL. 4 (31). ZASOBY MIESZKANIOWE^a W 2004 R. (cd.)

Stan w dniu 31 XII

DWELLING STOCKS^a IN 2004 (cont.)

As of 31 XII

WYSZCZEGÓLNIENIE SPECIFICATION	Mieszkania Dwellings	Izby Rooms	Powierzchnia użytkowa mieszkań w tys. m ² Usable floor space of dwellings in thous. m ²	Przeciętna Average				
				liczba izb w mieszkaniu number rooms in a dwelling	liczba osób na number of persons		powierzchnia użytkowa w m ² usable floor space in m ²	
					1 mieszkanie per dwelling	1 izbę per room	1 mieszkania per dwelling	na 1 osobę per person
PODREGION SZCZECIŃSKI (cd.) SUBREGION (cont.)								
POWIAT KAMIEŃSKI (dok.)								
Gminy miejsko-wiejskie (dok.) Urban-rural gminas (cont.)								
Kamień Pomorski	4608	17560	315,8	3,81	3,15	0,83	68,5	21,8
w tym miasto	3092	11382	198,3	3,68	2,97	0,81	64,1	21,6
of which city								
Międzyzdroje	3206	12178	224,9	3,80	2,03	0,53	70,1	34,6
w tym miasto	2849	10510	190,1	3,69	1,93	0,52	66,7	34,6
of which city								
Wolin	3967	15964	301,8	4,02	3,14	0,78	76,1	24,3
w tym miasto	1626	6406	116,6	3,94	3,01	0,76	71,7	23,8
of which city								
Gminy wiejskie Rural gminas								
Świerżno	1202	4467	83,5	3,72	3,51	0,94	69,4	19,8
POWIAT ŁOBESKI	12479	46246	822,8	3,71	3,08	0,83	65,9	21,4
Gminy miejsko-wiejskie Urban-rural gminas								
Dobra	1497	5471	94,2	3,65	3,00	0,82	62,9	21,0
w tym miasto	731	2646	44,6	3,62	2,80	0,77	61,0	21,8
of which city								
Łobez	4707	17471	304,7	3,71	3,08	0,83	64,7	21,0
w tym miasto	3530	13157	223,1	3,73	3,02	0,81	63,2	20,9
of which city								
Resko	2754	10149	181,0	3,69	3,02	0,82	65,7	21,7
w tym miasto	1517	5732	97,5	3,78	2,92	0,77	64,3	22,0
of which city								
Węgorzyno	2328	8782	159,5	3,77	3,15	0,84	68,5	21,7
w tym miasto	915	3513	60,3	3,84	3,31	0,86	65,9	19,9
of which city								
Gminy wiejskie Rural gminas								
Radowo Małe	1193	4373	83,4	3,67	3,17	0,86	69,9	22,1
POWIAT MYŚLIBORSKI	21032	81363	1417,6	3,87	3,20	0,83	67,4	21,1
Gminy miejsko-wiejskie Urban-rural gminas								
Barlinek	6097	23761	402,3	3,90	3,20	0,82	66,0	20,6
w tym miasto	4591	17576	286,3	3,83	3,10	0,81	62,4	20,1
of which city								
Dębno	6362	24564	434,0	3,86	3,25	0,84	68,2	21,0
w tym miasto	4509	16890	288,9	3,75	3,07	0,82	64,1	20,8
of which city								

a Na podstawie bilansów; mieszkania zamieszkałe obejmują mieszkania stałe i czasowo zamieszkałe.

a Based on balances; inhabited dwellings including dwellings permanently and temporarily inhabited.

TABL. 4 (31). ZASOBY MIESZKANIOWE^a W 2004 R. (cd.)

Stan w dniu 31 XII

DWELLING STOCKS^a IN 2004 (cont.)

As of 31 XII

WYSZCZEGÓLNIENIE SPECIFICATION	Mieszkania Dwellings	Izby Rooms	Powierzchnia użytkowa mieszkań w tys. m ² Usable floor space of dwellings in thous. m ²	Przeciętna Average				
				liczba izb mieszkania number rooms in a dwelling	liczba osób na number of persons		powierzchnia użytkowa w m ² usable floor space in m ²	
					1 mieszkanie per dwelling	1 izbę per room	1 mieszkania per dwelling	na 1 osobę per person
PODREGION SZCZECIŃSKI (cd.) SUBREGION (cont.)								
POWIAT MYŚLIBORSKI (dok.)								
Gminy miejsko-wiejskie (dok.) Urban-rural gminas (cont.)								
Myślibórz	6769	25621	440,1	3,79	3,10	0,82	65,0	21,0
w tym miasto	4167	15516	251,2	3,72	2,88	0,77	60,3	21,0
of which city								
Gminy wiejskie Rural gminas								
Boleszkowice	852	3507	67,4	4,12	3,42	0,83	79,2	23,1
Nowogródek Pomorski	952	3910	73,8	4,11	3,45	0,84	77,5	22,5
POWIAT POLICKI	20197	77092	1467,0	3,82	3,09	0,81	72,6	23,5
Gminy miejsko-wiejskie Urban-rural gminas								
Nowe Warpno	597	2410	48,1	4,04	2,65	0,66	80,6	30,4
w tym miasto	463	1838	36,2	3,97	2,62	0,66	78,1	29,8
of which city								
Police	12791	47379	818,4	3,70	3,24	0,87	64,0	19,8
w tym miasto	10766	38021	626,0	3,53	3,20	0,91	58,1	18,2
of which city								
Gminy wiejskie Rural gminas								
Dobra (Szczecińska)	3802	16804	394,9	4,42	2,94	0,67	103,9	35,3
Kołbaskowo	3007	10499	205,5	3,49	2,76	0,79	68,3	24,7
POWIAT PYRZYCKI 11991	45017	807,3	3,75	3,35	0,89	67,3	20,1	
Gminy miejsko-wiejskie Urban-rural gminas								
Lipiany	2044	7318	123,4	3,58	2,96	0,83	60,4	20,4
w tym miasto	1484	5190	87,5	3,50	2,80	0,80	59,0	21,1
of which city								
Pyrzyce	5887	22425	392,4	3,81	3,35	0,88	66,7	19,9
w tym miasto	4094	15349	260,2	3,75	3,11	0,83	63,6	20,4
of which city								
Gminy wiejskie Rural gminas								
Bielice	790	3134	61,9	3,97	3,63	0,91	78,3	21,6
Kozielice	728	2773	51,5	3,81	3,60	0,94	70,7	19,7
Przelewice	1557	5682	107,4	3,65	3,39	0,93	69,0	20,4
Warnice	985	3685	70,8	3,74	3,66	0,98	71,9	19,6
POWIAT STARGARDZKI 37576	138294	2380,1	3,68	3,19	0,87	63,3	19,9	
Gminy miejskie Urban gminas								
Stargard Szczeciński. . .	23460	83921	1382,1	3,58	3,03	0,85	58,9	19,4

^a Na podstawie bilansów; mieszkania zamieszkałe obejmują mieszkania stałe i czasowo zamieszkałe.^a Based on balances; inhabited dwellings including dwellings permanently and temporarily inhabited.

TABL. 4 (31). ZASOBY MIESZKANIOWE^a W 2004 R. (cd.)

Stan w dniu 31 XII

DWELLING STOCKS^a IN 2004 (cont.)

As of 31 XII

WYSZCZEGÓLNIENIE SPECIFICATION	Mieszkania Dwellings	Izby Rooms	Powierzchnia użytkowa mieszkań w tys. m ² Usable floor space of dwellings in thous. m ²	Przeciętna Average				
				liczba izb mieszkania number rooms in a dwelling	liczba osób na number of persons		powierzchnia użytkowa w m ² usable floor space in m ²	
					1 mieszkanie per dwelling	1 izbę per room	1 mieszkania per dwelling	na 1 osobę per person
PODREGION SZCZECIŃSKI (dok.) SUBREGION (cont.)								
POWIAT STARGARDZKI (dok.) Gminy miejsko-wiejskie Urban-rural gminas								
Chociwiel	1775	6738	118,2	3,80	3,45	0,91	66,6	19,3
w tym miasto	989	3778	63,4	3,82	3,32	0,87	64,1	19,3
of which city								
Dobrzany	1479	5833	104,5	3,94	3,47	0,88	70,7	20,4
w tym miasto	726	2865	49,5	3,95	3,39	0,86	68,2	20,1
of which city								
Ińsko	1215	4614	81,7	3,80	2,87	0,76	67,2	23,4
w tym miasto	716	2733	48,0	3,82	2,80	0,73	67,1	24,0
of which city								
Suchań	1233	4848	89,1	3,93	3,49	0,89	72,2	20,7
w tym miasto	456	1698	29,6	3,72	3,16	0,85	64,8	20,5
of which city								
Gminy wiejskie Rural gminas								
Dolice	2274	8372	150,9	3,68	3,60	0,98	66,4	18,4
Kobylanka	1071	4858	106,2	4,54	3,29	0,73	99,1	30,1
Marianowo	904	3412	60,3	3,77	3,48	0,92	66,7	19,2
Stara Dąbrowa	1050	3824	69,4	3,64	3,40	0,93	66,1	19,4
Stargard Szczeciński ..	3115	11874	217,7	3,81	3,61	0,95	69,9	19,3
MIASTA NA PRA- WACH POWIATU Cities with powiat status								
Szczecin	153522	531034	9202,6	3,46	2,68	0,78	59,9	22,3
Świnoujście	15699	54323	924,4	3,46	2,62	0,76	58,9	22,5
PODREGION KOSZALIŃSKI	196767	740771	13329,5	3,76	3,02	0,80	67,7	22,5
SUBREGION								
POWIAT BIAŁOGARDZKI	15622	57627	1034,3	3,69	3,09	0,84	66,2	21,4
Gminy miejskie Urban gminas								
Białogard	8383	30561	532,1	3,65	2,91	0,80	63,5	21,8
Gminy miejsko-wiejskie Urban-rural gminas								
Karlino	2804	9964	170,6	3,55	3,24	0,91	60,9	18,8
w tym miasto	1876	6492	104,2	3,46	3,05	0,88	55,5	18,2
of which city								
Gminy wiejskie Rural gminas								
Białogard	2251	8925	175,1	3,96	3,46	0,87	77,8	22,5
Tychowo	2184	8177	156,4	3,74	3,23	0,86	71,6	22,2

a Na podstawie bilansów; mieszkania zamieszkałe obejmują mieszkania stałe i czasowo zamieszkałe.

a Based on balances; inhabited dwellings including dwellings permanently and temporarily inhabited.

TABL. 4 (31). ZASOBY MIESZKANIOWE^a W 2004 R. (cd.)

Stan w dniu 31 XII

DWELLING STOCKS^a IN 2004 (cont.)

As of 31 XII

WYSZCZEGÓLNIENIE SPECIFICATION	Mieszkania Dwellings	Izby Rooms	Powierzchnia użytkowa mieszkań w tys. m ² Usable floor space of dwellings in thous. m ²	Przeciętna Average				
				liczba izb w mieszkaniu number rooms in a dwelling	liczba osób na number of persons		powierzchnia użytkowa w m ² usable floor space in m ²	
					1 mieszkanie per dwelling	1 izbę per room	1 mieszkania per dwelling	na 1 osobę per person
PODREGION KOSZALIŃSKI (cd.) SUBREGION (cont.)								
POWIAT DRAWSKI	18484	69958	1241,5	3,78	3,17	0,84	67,2	21,2
Gminy miejsko-wiejskie Urban-rural gminas								
Czaplinek	3540	13981	252,8	3,95	3,34	0,85	71,4	21,4
w tym miasto of which city	2208	8674	151,6	3,93	3,16	0,80	68,7	21,8
Drawsko Pomorskie	5403	20035	353,8	3,71	3,08	0,83	65,5	21,3
w tym miasto of which city	3923	14555	250,0	3,71	2,92	0,79	63,7	21,8
Kalisz Pomorski	2247	8650	154,5	3,85	3,23	0,84	68,8	21,3
w tym miasto of which city	1287	4938	83,9	3,84	3,13	0,82	65,2	20,8
Złocień	5121	18758	321,2	3,66	3,07	0,84	62,7	20,4
w tym miasto of which city	4413	16101	270,5	3,65	3,07	0,84	61,3	20,0
Gminy wiejskie Rural gminas								
Ostrowice	821	3346	64,7	4,08	3,07	0,75	78,8	25,7
Wierzchowo	1352	5188	94,4	3,84	3,37	0,88	69,9	20,7
POWIAT KOŁOBRZE- SKI	26710	103397	1914,4	3,87	2,84	0,73	71,7	25,2
Gminy miejskie Urban gminas								
Kołobrzeg	17682	63541	1119,3	3,59	2,54	0,71	63,3	24,9
Gminy wiejskie Rural gminas								
Dygowo	1411	5743	114,6	4,07	3,96	0,97	81,2	20,5
Gościno	1465	5675	106,8	3,87	3,53	0,91	72,9	20,7
Kołobrzeg	2855	13823	292,8	4,84	3,10	0,64	102,6	33,1
Rymań	1183	4524	85,3	3,82	3,52	0,92	72,1	20,5
Siemyśl	971	3967	78,7	4,09	3,72	0,91	81,1	21,8
Ustronie Morskie	1143	6124	116,8	5,36	3,16	0,59	102,2	32,3
POWIAT KOSZALIŃSKI	18445	76406	1466,8	4,14	3,45	0,83	79,5	23,0
Gminy miejsko-wiejskie Urban-rural gminas								
Bobolice	2914	10815	196,5	3,71	3,43	0,93	67,4	19,6
w tym miasto of which city	1377	5085	89,1	3,69	3,27	0,89	64,7	19,8

a Na podstawie bilansów; mieszkania zamieszkałe obejmują mieszkania stałe i czasowo zamieszkałe.

a Based on balances; inhabited dwellings including dwellings permanently and temporarily inhabited.

TABL. 4 (31). ZASOBY MIESZKANIOWE^a W 2004 R. (cd.)

Stan w dniu 31 XII

DWELLING STOCKS^a IN 2004 (cont.)

As of 31 XII

WYSZCZEGÓLNIENIE SPECIFICATION	Mieszkania Dwellings	Izby Rooms	Powierzchnia użytkowa mieszkań w tys. m ² Usable floor space of dwellings in thous. m ²	Przeciętna Average				
				liczba izb mieszkania number rooms in a dwelling	liczba osób na number of persons		powierzchnia użytkowa w m ² usable floor space in m ²	
					1 mieszkanie per dwelling	1 izbę per room	1 mieszkania per dwelling	na 1 osobę per person
PODREGION KOSZA- LIŃSKI (cd.) SUBREGION (cont.)								
POWIAT KOSZALIŃSKI (dok.)								
Gminy miejsko-wiejskie (dok.) Urban-rural gminas (cont.)								
Polanów	2557	9702	176,8	3,79	3,61	0,95	69,2	19,2
w tym miasto	918	3425	60,4	3,73	3,27	0,88	65,7	20,1
of which city								
Sianów	3899	15193	289,0	3,90	3,37	0,87	74,1	22,0
w tym miasto	2016	7585	137,1	3,76	3,23	0,86	68,0	21,0
of which city								
Gminy wiejskie Rural gminas								
Będzino	2565	10943	215,7	4,27	3,61	0,85	84,1	23,3
Biesiekierz	1356	5750	120,7	4,24	3,82	0,90	89,0	23,3
Manowo	1923	7406	135,8	3,85	3,27	0,85	70,6	21,6
Mielno	1679	10118	202,3	6,03	2,96	0,49	120,5	40,7
Świeszyno	1552	6479	129,8	4,17	3,60	0,86	83,6	23,2
POWIAT SŁAWIEŃSKI	17360	70531	1334,7	4,06	3,33	0,82	76,9	23,1
Gminy miejskie Urban gminas								
Darłowo	4904	19717	358,0	4,02	2,95	0,73	73,0	24,7
Sławno	4347	16179	277,7	3,72	3,06	0,82	63,9	20,8
Gminy wiejskie Rural gminas								
Darłowo	2128	9492	192,6	4,46	3,57	0,80	90,5	25,3
Malechowo	1765	7251	145,8	4,11	3,74	0,91	82,6	22,1
Postomino	1962	8482	177,6	4,32	3,56	0,82	90,5	25,4
Sławno	2254	9410	183,0	4,17	3,91	0,94	81,2	20,8
POWIAT SZCZECI- NECKI	26601	97262	1711,7	3,66	2,91	0,80	64,3	22,1
Gminy miejskie Urban gminas								
Szczecinek	14061	49874	823,8	3,55	2,77	0,78	58,6	21,2
Gminy miejsko-wiejskie Urban-rural gminas								
Barwice	2659	10007	184,3	3,76	3,36	0,89	69,3	20,6
w tym miasto	1216	4428	76,4	3,64	3,19	0,88	62,8	19,7
of which city								
Biały Bór	1674	6489	121,4	3,88	3,09	0,80	72,5	23,4
w tym miasto	692	2777	51,8	4,01	3,09	0,77	74,9	24,3
of which city								
Borne Sulinowo	3839	13650	250,2	3,56	2,37	0,67	65,2	27,5
w tym miasto	2287	7433	132,9	3,25	1,77	0,54	58,1	32,9
of which city								

a Na podstawie bilansów; mieszkania zamieszkałe obejmują mieszkania stałe i czasowo zamieszkałe.

a Based on balances; inhabited dwellings including dwellings permanently and temporarily inhabited.

TABL. 4 (31). ZASOBY MIESZKANIOWE^a W 2004 R. (dok.)

Stan w dniu 31 XII

DWELLING STOCKS^a IN 2004 (cont.)

As of 31 XII

WYSZCZEGÓLNIENIE SPECIFICATION	Mieszkania Dwellings	Izby Rooms	Powierzchnia użytkowa mieszkań w tys. m ² Usable floor space of dwellings in thous. m ²	Przeciętna Average				
				liczba izb w mieszkaniu number rooms in a dwelling	liczba osób na number of persons		powierzchnia użytkowa w m ² usable floor space in m ²	
					1 mieszkanie per dwelling	1 izbę per room	1 mieszkania per dwelling	na 1 osobę per person
PODREGION KOSZA- LIŃSKI (dok.) SUBREGION (cont.)								
POWIAT SZCZECI- NECKI (dok.) Gminy wiejskie Rural gminas								
Grzmiąca	1545	5784	109,4	3,74	3,27	0,87	70,8	21,7
Szczecinek	2823	11458	222,6	4,06	3,59	0,89	78,9	21,9
POWIAT ŚWIDWIŃSKI	15850	58803	1057,2	3,71	3,10	0,84	66,7	21,5
Gminy miejskie Urban gminas								
Świdwin	5512	19605	333,6	3,56	2,87	0,81	60,5	21,1
Gminy miejsko-wiejskie Urban-rural gminas								
Połczyn-Zdrój	5362	19997	364,3	3,73	3,01	0,81	67,9	22,6
w tym miasto	3140	11377	197,9	3,62	2,77	0,76	63,0	22,8
of which city								
Gminy wiejskie Rural gminas								
Brzeżno	806	3218	60,1	3,99	3,58	0,90	74,5	20,8
Rąbino	1192	4310	80,0	3,62	3,30	0,91	67,1	20,3
Stawoborze	1227	4813	90,5	3,92	3,45	0,88	73,8	21,4
Świdwin	1751	6860	128,6	3,92	3,52	0,90	73,4	20,9
POWIAT WAŁECKI ...	17795	66227	1180,2	3,72	3,09	0,83	66,3	21,5
Gminy miejskie Urban gminas								
Walcz	9074	33546	577,3	3,70	2,90	0,78	63,6	21,9
Gminy miejsko-wiejskie Urban-rural gminas								
Człopa	1579	5835	108,0	3,70	3,25	0,88	68,4	21,1
w tym miasto	767	2859	51,9	3,73	3,13	0,84	67,6	21,6
of which city								
Mirosławiec	2038	7617	133,7	3,74	2,98	0,80	65,6	22,0
w tym miasto	962	3639	67,1	3,78	2,77	0,73	69,8	25,2
of which city								
Tuczno	1576	6106	113,7	3,87	3,21	0,83	72,1	22,4
w tym miasto	604	2599	47,2	4,30	3,33	0,77	78,2	23,4
of which city								
Gminy wiejskie Rural gminas								
Walcz	3528	13123	247,5	3,72	3,50	0,94	70,2	20,0
MIASTO NA PRAWACH POWIATU City with powiat status								
Koszalin	39900	140560	2388,7	3,52	2,70	0,77	59,9	22,2

^a Na podstawie bilansów; mieszkania zamieszkałe obejmują mieszkania stale i czasowo zamieszkałe.

^a Based on balances; inhabited dwellings including dwellings permanently and temporarily inhabited.

TABL. 5 (32). **MIESZKANIA ZAMIESZKANE STAŁE I CZASOWO WEDŁUG STOSUNKÓW WŁASNOŚCIOWYCH W 2004 R.**

Stan w dniu 31 XII

PERMANENTLY AND TEMPORARILY INHABITED DWELLING BY TYPE OF OWNERSHIP IN 2004

As of 31 XII

WYSZCZEGÓLNIENIE SPECIFICATION	Mieszkania Dwelling				Powierzchnia użytkowa mieszkań Usable floor space of dwellings			
	spółdzielni mieszka- niowych housing co-operatives	gminne ^a (komunalne) gmina ^a (municipal)	zakładów pracy ^{ab} company ^{ab}	osób fizycz- nych ^c natural per- sons ^c	spółdzielni mieszka- niowych housing co-operatives	gminne ^a (komunalne) gmina ^a (municipal)	zakładów pracy ^{ab} company ^{ab}	osób fizycz- nych ^c natural persons ^c
	w liczbach bezwzględnych in absolute numbers				w tys. m ² in thous. m ²			
WOJEWÓDZTWO VOIVODSHIP	167648	85240	30953	274916	8666,0	4248,6	1733,7	22016,3
Podregion szczeciński Subregion	118478	56129	18016	172413	6141,3	2821,5	1002,1	13548,9
POWIATY Powiats								
choszczeński	2639	1608	1393	9757	139,1	76,2	82,7	724,7
goleniowski	4400	2324	1736	15555	241,5	108,4	101,4	1215,6
gryficki	2264	3106	1882	11625	119,3	156,1	105,6	957,2
gryfiński	5250	3058	1304	15479	276,7	149,4	77,9	1198,4
kamieński	2202	1921	1222	11160	117,8	92,9	68,2	908,9
łobeski	1811	1599	835	8217	95,2	78,9	50,8	596,4
myśliborski	5195	3000	648	11919	269,6	142,4	42,8	949,2
policki	8579	2363	416	8233	479,4	125,6	26,3	792,9
pyrzycki	1990	1053	233	8690	102,9	50,7	12,2	639,3
stargardzki	10085	4294	2639	19954	529,8	217,4	142,8	1457,9
MIASTA NA PRAWACH POWIATU Cities with powiat status								
Szczecin	67621	29619	4383	46200	3461,9	1517,6	227,4	3669,5
Świnoujście	6442	2184	1325	5624	308,1	106,0	64,1	439,0
Podregion koszaliński Subregion	49170	29111	12937	102503	2524,7	1427,1	731,6	8467,4
POWIATY Powiats								
białogardzki	3661	2636	794	8007	186,4	131,6	47,1	640,8
drawski	3083	2970	1447	10821	161,3	146,4	88,6	835,3
kołobrzeski	7524	3472	1750	13471	403,1	165,0	95,9	1222,6
koszaliński	1845	1623	1425	13489	101,2	78,1	84,2	1198,3
ślawieński	2371	2006	1004	11940	116,1	97,7	57,2	1060,2
szczecinecki	7488	4012	1615	13195	385,4	207,7	93,9	1007,3
świdwiński	1792	2525	1571	9805	94,6	125,2	88,1	739,8
walecki	3221	1875	1907	10483	167,0	92,9	108,4	794,7
MIASTO NA PRAWACH POWIATU City with powiat status								
Koszalin	18185	7992	1424	11292	909,7	382,6	68,1	968,5

a W budynkach stanowiących własność oraz współwłasność. b Łącznie z zasobami Skarbu Państwa. c Dane dotyczą właścicieli mieszkań w domach jednorodzinnych oraz w budynkach wielomieszkańciowych.

a In buildings with ownership as well as co-ownership. b Including stocks of State Treasury. c Data concern owners of dwellings in detached house as well as multiple dwellings.

TABL. 6 (33). BUDYNKI ODDANE DO UŻYTKOWANIA W 2004 R.
BUILDINGS COMPLETED IN 2004

WYSZCZEGÓLNIENIE SPECIFICATION	Budynki oddane do użytkowania Buildings completed				Kubatura w m ³ Cubic volume in m ³			
	ogółem grand total	w tym mieszkalne of which residential	budownictwo indywidualne private construction		ogółem grand total	w tym budynków mieszkal- nych of which residential buildings	budownictwo indywidualne private construction	
			razem total	w tym mieszkalne of which residential			razem total	w tym budynków mieszkal- nych of which residential buildings
WOJEWÓDZTWO VOIVODSHIP	3260	2197	2850	1987	3913431	2343196	2282838	1577108
Podregion szczeciński Subregion	2069	1379	1738	1206	2607283	1574317	1406299	959482
POWIATY Powiats								
choszczeński	36	29	35	29	26773	18837	20080	18837
goleniowski	216	156	210	156	190864	119097	164258	119097
gryficki	110	61	108	61	84601	54472	68881	54472
gryfiński	145	69	143	69	182084	50121	168806	50121
kamieński	196	121	173	120	163735	105051	120016	97611
łobeski	43	12	40	12	48981	7097	10443	7097
myśliborski	68	51	64	51	159984	41465	53753	35629
policki	343	303	266	246	392012	317851	236351	199093
pyrzycki	45	32	41	32	65545	25425	39044	25425
stargardzki	238	105	219	102	187488	89974	110409	72590
MIASTA NA PRAWACH PO- WIATU Cities with powiat status								
Szczecin	583	400	394	289	1070232	710362	384075	249746
Świnoujście	46	40	45	39	34984	34565	30183	29764
Podregion koszaliński Subregion	1191	818	1112	781	1306148	768879	876539	617626
POWIATY Powiats								
białogardzki	81	32	76	32	64534	23457	53056	23457
drawski	147	103	143	102	118697	68621	76251	67039
kołobrzeski	171	121	156	111	312866	166353	247744	136602
koszaliński	298	224	282	217	241590	149112	187720	143470
ślawieński	114	41	109	41	81456	29225	47825	29225
szczecinecki	48	48	46	46	55786	55786	34896	34896
świdwiński	78	46	73	45	62865	41236	46515	33836
walecki	91	59	83	56	115201	68494	47697	41790
MIASTO NA PRAWACH PO- WIATU City with powiat status								
Koszalin	163	144	144	131	253153	166595	134835	107311

TABL. 7 (34). **MIESZKANIA ODDANE DO UŻYTKOWANIA W 2004 R.**
DWELLINGS COMPLETED IN 2004

WYSZCZEGÓLNIENIE SPECIFICATION	Ogółem Total				W tym w budynkach indywidualnych Of which in private buildings			
	mieszkania dwellings	izby rooms	powierzchnia użytkowa w m ² usable floor space in m ²		mieszkania dwellings	izby rooms	powierzchnia użytkowa w m ² usable floor space in m ²	
			mieszkań dwellings	przeciętna 1 mieszkania average per dwellings			mieszkań dwellings	przeciętna 1 mieszkania average per dwellings
WOJEWÓDZTWO VOIVODSHIP	5294	22051	520166	98,3	2537	13554	354737	139,8
PODREGION SZCZECIŃSKI SUBREGION	3613	14731	345621	95,7	1486	8191	219012	147,4
POWIAT CHOSZCZEŃSKI	27	161	4054	150,1	27	161	4054	150,1
Gminy miejsko-wiejskie Urban-rural gminas								
Choszczno	14	83	2187	156,2	14	83	2187	156,2
w tym miasto of which city	14	83	2187	156,2	14	83	2187	156,2
Drawno	4	26	679	169,8	4	26	679	169,8
w tym miasto of which city	2	12	225	112,5	2	12	225	112,5
Pelczyce	6	33	777	129,5	6	33	777	129,5
w tym miasto of which city	4	21	414	103,5	4	21	414	103,5
Recz	3	19	411	137,0	3	19	411	137,0
w tym miasto of which city	2	14	209	104,5	2	14	209	104,5
Gminy wiejskie Rural gminas								
Bierzwnik	—	—	—	—	—	—	—	—
Krzęcin	—	—	—	—	—	—	—	—
POWIAT GOLENIOWSKI	196	1015	23390	119,3	193	1002	23171	120,1
Gminy miejsko-wiejskie Urban-rural gminas								
Goleniów	148	760	18071	122,1	145	747	17852	123,1
w tym miasto of which city	63	292	7034	111,7	60	279	6815	113,6
Maszewo	11	56	1177	107,0	11	56	1177	107,0
w tym miasto of which city	6	28	694	115,7	6	28	694	115,7
Nowogard	21	105	2239	106,6	21	105	2239	106,6
w tym miasto of which city	16	88	1859	116,2	16	88	1859	116,2
Gminy wiejskie Rural gminas								
Osina	1	5	98	98,0	1	5	98	98,0
Przybiernów	7	40	683	97,6	7	40	683	97,6
Stepnica	8	49	1122	140,3	8	49	1122	140,3
POWIAT GRYFICKI	76	474	11133	146,5	76	474	11133	146,5
Gminy miejsko-wiejskie Urban-rural gminas								
Gryfice	16	82	2036	127,3	16	82	2036	127,3
w tym miasto of which city	11	55	1379	125,4	11	55	1379	125,4
Ploty	4	21	392	98,0	4	21	392	98,0
w tym miasto of which city	4	21	392	98,0	4	21	392	98,0

TABL. 7 (34). **MIESZKANIA ODDANE DO UŻYTKOWANIA W 2004 R. (cd.)**
DWELLINGS COMPLETED IN 2004 (cont.)

WYSZCZEGÓLNIENIE SPECIFICATION	Ogółem Total				W tym w budynkach indywidualnych Of which in private buildings			
	mieszkania dwellings	izby rooms	powierzchnia użytkowa w m ² usable floor space in m ²		mieszkania dwellings	izby rooms	powierzchnia użytkowa w m ² usable floor space in m ²	
			mieszkań dwellings	przeciętna 1 mieszkania average per dwellings			mieszkań dwellings	przeciętna 1 mieszkania average per dwellings
PODREGION SZCZECIŃSKI (cd.) SUBREGION (cont.)								
POWIAT GRYFICKI (dok.) Gminy miejsko-wiejskie (dok.) Urban-rural gminas (cont.)								
Trzebiatów	19	76	1703	89,6	19	76	1703	89,6
w tym miasto	5	23	478	95,6	5	23	478	95,6
<i>of which city</i>								
Gminy wiejskie Rural gminas								
Brojce	—	—	—	—	—	—	—	—
Karnice	3	11	285	95,0	3	11	285	95,0
Rewal	34	284	6717	197,6	34	284	6717	197,6
POWIAT GRYFIŃSKI	131	629	15157	115,7	91	505	12943	142,2
Gminy miejsko-wiejskie Urban-rural gminas								
Cedynia	1	5	124	124,0	1	5	124	124,0
w tym miasto	1	5	124	124,0	1	5	124	124,0
<i>of which city</i>								
Chojna	25	123	3455	138,2	25	123	3455	138,2
w tym miasto	23	115	3232	140,5	23	115	3232	140,5
<i>of which city</i>								
Gryfino	78	349	7900	101,3	38	225	5686	149,6
w tym miasto	55	211	4578	83,2	15	87	2364	157,6
<i>of which city</i>								
Mieszkowice	6	33	784	130,7	6	33	784	130,7
w tym miasto	5	26	682	136,4	5	26	682	136,4
<i>of which city</i>								
Moryń	9	54	1346	149,6	9	54	1346	149,6
w tym miasto	6	36	853	142,2	6	36	853	142,2
<i>of which city</i>								
Trzcińsko-Zdrój	1	6	112	112,0	1	6	112	112,0
w tym miasto	1	6	112	112,0	1	6	112	112,0
<i>of which city</i>								
Gminy wiejskie Rural gminas								
Banie	7	39	916	130,9	7	39	916	130,9
Stare Czarnowo	—	—	—	—	—	—	—	—
Widuchowa	4	20	520	130,0	4	20	520	130,
POWIAT KAMIENSKI	204	1086	26220	128,5	146	974	23088	158,1
Gminy miejsko-wiejskie Urban-rural gminas								
Dziwnów	99	407	9836	99,4	41	295	6704	163,5
w tym miasto	14	110	2566	183,3	14	110	2566	183,3
<i>of which city</i>								
Golczewo	4	24	738	184,5	4	24	738	184,5
w tym miasto	2	12	417	208,5	2	12	417	208,5
<i>of which city</i>								

TABL. 7 (34). MIESZKANIA ODDANE DO UŻYTKOWANIA W 2004 R. (cd.)
DWELLINGS COMPLETED IN 2004 (cont.)

WYSZCZEGÓLNIENIE SPECIFICATION	Ogółem Total				W tym w budynkach indywidualnych Of which in private buildings			
	mieszkania dwellings	izby rooms	powierzchnia użytkowa w m ² usable floor space in m ²		mieszkania dwellings	izby rooms	powierzchnia użytkowa w m ² usable floor space in m ²	
			mieszkań dwellings	przeciętna 1 mieszkania average per dwellings			mieszkań dwellings	przeciętna 1 mieszkania average per dwellings
PODREGION SZCZECIŃSKI (cd.) SUBREGION (cont.)								
POWIAT KAMIEŃSKI (dok.) Gminy miejsko-wiejskie (dok.) Urban-rural gminas (cont.)								
Kamień Pomorski	39	239	5837	149,7	39	239	5837	149,7
w tym miasto of which city	34	213	5250	154,4	34	213	5250	154,4
Międzyzdroje	21	144	3847	183,2	21	144	3847	183,2
w tym miasto of which city	11	85	2380	216,4	11	85	2380	216,4
Wolin	39	260	5649	144,8	39	260	5649	144,8
w tym miasto of which city	18	120	2609	144,9	18	120	2609	144,9
Gminy wiejskie Rural gminas								
Świerzno	2	12	313	156,5	2	12	313	156,5
POWIAT ŁOBESKI	15	72	1966	131,1	15	72	1966	131,1
Gminy miejsko-wiejskie Urban-rural gminas								
Dobra	—	—	—	—	—	—	—	—
w tym miasto of which city	—	—	—	—	—	—	—	—
Łobez	7	33	848	121,1	7	33	848	121,1
w tym miasto of which city	7	33	848	121,1	7	33	848	121,1
Resko	2	11	354	177,0	2	11	354	177,0
w tym miasto of which city	1	5	126	126,0	1	5	126	126,0
Węgorzyno	5	24	634	126,8	5	24	634	126,8
w tym miasto of which city	4	19	556	139,0	4	19	556	139,0
Gminy wiejskie Rural gminas								
Radowo Małe	1	4	130	130,0	1	4	130	130,
POWIAT MYŚLIBORSKI	82	424	9822	119,8	64	354	8724	136,3
Gminy miejsko-wiejskie Urban-rural gminas								
Barlinek	38	188	4084	107,5	20	118	2986	149,3
w tym miasto of which city	25	110	2197	87,9	7	40	1099	157,0
Dębno	27	146	3647	135,1	27	146	3647	135,1
w tym miasto of which city	23	123	3147	136,8	23	123	3147	136,8

TABL. 7 (34). **MIESZKANIA ODDANE DO UŻYTKOWANIA W 2004 R. (cd.)**
DWELLINGS COMPLETED IN 2004 (cont.)

WYSZCZEGÓLNIENIE SPECIFICATION	Ogółem Total				W tym w budynkach indywidualnych Of which in private buildings			
	mieszkania dwellings	izby rooms	powierzchnia użytkowa w m ² usable floor space in m ²		mieszkania dwellings	izby rooms	powierzchnia użytkowa w m ² usable floor space in m ²	
			mieszkań dwellings	przeciętna 1 mieszkania average per dwellings			mieszkań dwellings	przeciętna 1 mieszkania average per dwellings
PODREGION SZCZECIŃSKI (dok.) SUBREGION (cont.)								
POWIAT STARGARDZKI	181	759	21346	117,9	124	629	18298	147,6
Gminy miejskie <i>Urban gminas</i>								
Stargard Szczeciński	123	452	13227	107,5	66	322	10179	154,2
Gminy miejsko-wiejskie <i>Urban-rural gminas</i>								
Chociwel	7	42	1017	145,3	7	42	1017	145,3
w tym miasto <i>of which city</i>	6	38	936	156,0	6	38	936	156,0
Dobrzany	3	14	276	92,0	3	14	276	92,0
w tym miasto <i>of which city</i>	—	—	—	—	—	—	—	—
Ińsko	2	8	165	82,5	2	8	165	82,5
w tym miasto <i>of which city</i>	1	5	105	105,0	1	5	105	105,0
Suchań	3	17	510	170,0	3	17	510	170,0
w tym miasto <i>of which city</i>	3	17	510	170,0	3	17	510	170,0
Gminy wiejskie <i>Rural gminas</i>								
Dolice	3	14	330	110,0	3	14	330	110,0
Kobyłanka	16	84	2562	160,1	16	84	2562	160,1
Marianowo	3	19	404	134,7	3	19	404	134,7
Stara Dąbrowa	2	11	277	138,5	2	11	277	138,5
Stargard Szczeciński	19	98	2578	135,7	19	98	2578	135,7
MIASTA NA PRAWACH POWIATU								
<i>Cities with powiat status</i>								
Szczecin	1934	6972	147607	76,3	381	2061	57260	150,3
Świnoujście	82	363	8044	98,1	58	264	6886	118,7
PODREGION KOSZAŁIŃSKI SUBREGION	1681	7320	174545	103,8	1051	5363	135725	129,1
POWIAT BIAŁOGARDZKI	47	231	5006	106,5	47	231	5006	106,5
Gminy miejskie <i>Urban gminas</i>								
Białogard	22	128	2790	126,8	22	128	2790	126,8
Gminy miejsko-wiejskie <i>Urban-rural gminas</i>								
Karlıno	6	32	741	123,5	6	32	741	123,5
w tym miasto <i>of which city</i>	3	14	386	128,7	3	14	386	128,7

TABL. 7 (34). **MIESZKANIA ODDANE DO UŻYTKOWANIA W 2004 R. (dok.)**
DWELLINGS COMPLETED IN 2004 (cont.)

WYSZCZEGÓLNIENIE SPECIFICATION	Ogółem Total				W tym w budynkach indywidualnych Of which in private buildings			
	mieszkania dwellings	izby rooms	powierzchnia użytkowa w m ² usable floor space in m ²		mieszkania dwellings	izby rooms	powierzchnia użytkowa w m ² usable floor space in m ²	
			mieszkań dwellings	przeciętna 1 mieszkania average per dwellings			mieszkań dwellings	przeciętna 1 mieszkania average per dwellings
PODREGION KOSZALIŃSKI (dok.) SUBREGION (cont.)								
POWIAT SZCZECIŃSKI (dok.) NECKI (dok.)								
Gminy wiejskie <i>Rural gminas</i>								
Grzmiąca	—	—	—	—	—	—	—	—
Szczecinek	7	36	973	139,0	7	36	973	139,0
POWIAT ŚWIDWIŃSKI	92	431	9719	105,6	55	300	7631	138,7
Gminy miejskie <i>Urban gminas</i>								
Świdwin	57	246	4852	85,1	20	115	2764	138,2
Gminy miejsko-wiejskie <i>Urban-rural gminas</i>								
Połczyn-Zdrój	26	141	3822	147,0	26	141	3822	147,0
w tym miasto	17	92	2597	152,8	17	92	2597	152,8
<i>of which city</i>								
Gminy wiejskie <i>Rural gminas</i>								
Brzeźno	1	3	119	119,0	1	3	119	119,0
Rąbino	3	16	359	119,7	3	16	359	119,7
Sławoborze	3	14	344	114,7	3	14	344	114,7
Świdwin	2	11	223	111,5	2	11	223	111,5
POWIAT WAŁECKI ...	142	629	14718	103,6	53	311	8521	160,8
Gminy miejskie <i>Urban gminas</i>								
Wałcz	111	448	9632	86,8	23	138	3586	155,9
Gminy miejsko-wiejskie <i>Urban-rural gminas</i>								
Człopa	3	21	577	192,3	3	21	577	192,3
w tym miasto	2	14	359	179,5	2	14	359	179,5
<i>of which city</i>								
Mirosławiec	4	19	492	123,0	4	19	492	123,0
w tym miasto	4	19	492	123,0	4	19	492	123,0
<i>of which city</i>								
Tuczno	4	30	872	218,0	3	22	721	240,3
w tym miasto	3	22	721	240,3	3	22	721	240,3
<i>of which city</i>								
Gminy wiejskie <i>Rural gminas</i>								
Wałcz	20	111	3145	157,3	20	111	3145	157,3
MIASTO NA PRAWACH POWIATU								
<i>City with powiat status</i>								
Koszalin	396	1694	38610	97,5	176	985	24622	139,9

DZIAŁ VII. **EDUKACJA I WYCHOWANIE**
 CHAPTER VII. **EDUCATION**

TABL. 1 (35). **SZKOŁY PODSTAWOWE DLA DZIECI I MŁODZIEŻY^a**
W ROKU SZKOLNYM 2004/05
PRIMARY SCHOOLS FOR CHILDREN AND YOUTH^a
IN THE 2004/05 SCHOOL YEAR

WYSZCZEGÓLNIENIE SPECIFICATION	Szkoły Schools	Pomieszczenia szkolne Classrooms	Oddziały Sections	Uczniowie Pupils	Absolwenci ^b Graduates ^b
WOJEWÓDZTWO..... VOIVODSHIP	499	6387	5687	120621	22539
PODREGION SZCZECIŃSKI SUBREGION	298	3915	3605	75401	13995
POWIAT CHOSZCZEŃSKI	20	227	194	4071	778
Gminy miejsko-wiejskie <i>Urban-rural gminas</i>					
Choszczno	6	88	76	1732	311
Drawno	1	18	18	429	80
Pełczyce	4	35	32	660	138
Recz	2	26	24	512	109
Gminy wiejskie <i>Rural gminas</i>					
Bierzwnik	4	30	26	428	86
Krzęcin	3	30	18	310	54
POWIAT GOLEŃOWSKI.....	29	343	305	6050	1099
Gminy miejsko-wiejskie <i>Urban-rural gminas</i>					
Goleniów	10	117	121	2404	456
Maszewo	3	44	36	781	117
Nowogard	10	116	97	1843	356
Gminy wiejskie <i>Rural gminas</i>					
Osina	1	12	11	230	29
Przybiernów	3	30	22	410	81
Stepnica	2	24	18	382	60
POWIAT GRYFICKI.....	22	259	238	4803	893
Gminy miejsko-wiejskie <i>Urban-rural gminas</i>					
Gryfice	5	80	80	1806	362
Płoty	5	42	42	810	128
Trzebiatów	4	67	63	1289	247
Gminy wiejskie <i>Rural gminas</i>					
Brojce	2	21	17	299	52
Karnice	3	25	18	329	61
Rewal	3	24	18	270	43
POWIAT GRYFIŃSKI.....	36	394	341	6544	1215
Gminy miejsko-wiejskie <i>Urban-rural gminas</i>					
Cedynia	2	21	18	370	71

^a Bez szkół specjalnych. ^b Z roku szkolnego 2003/04.

^a Excluding special schools. ^b For 2003/04 school year.

TABL. 1 (35). SZKOŁY PODSTAWOWE DLA DZIECI I MŁODZIEŻY^a
 W ROKU SZKOLNYM 2004/05 (cd.)
 PRIMARY SCHOOLS FOR CHILDREN AND YOUTH^a
 IN THE 2004/05 SCHOOL YEAR (cont.)

WYSZCZEGÓLNIENIE SPECIFICATION	Szkoły Schools	Pomieszczenia szkolne Classrooms	Oddziały Sections	Uczniowie Pupils	Absolwenci ^b Graduates ^b
PODREGION SZCZECIŃSKI (cd.) SUBREGION (cont.)					
POWIAT GRYFIŃSKI (dok.) Gminy miejsko-wiejskie (dok.) Urban-rural gminas (cont.)					
Chojna	9	86	74	1171	230
Gryfino	7	104	108	2265	421
Mieszkowice	4	46	32	684	142
Moryń	3	30	15	312	66
Trzcińsko-Zdrój	3	35	26	470	70
Gminy wiejskie Rural gminas					
Banie	4	28	33	536	97
Stare Czarnowo	1	15	12	246	45
Widuchowa	3	29	23	490	73
POWIAT KAMIEŃSKI	21	231	187	3480	690
Gminy miejsko-wiejskie Urban-rural gminas					
Dziwnów	1	15	12	247	53
Golczewo	3	35	29	569	100
Kamień Pomorski	5	62	47	980	190
Międzyzdroje	2	29	23	410	100
Wolin	7	62	58	932	191
Gminy wiejskie Rural gminas					
Świerzno	3	28	18	342	56
POWIAT ŁOBESKI	15	181	151	2979	585
Gminy miejsko-wiejskie Urban-rural gminas					
Dobra	2	25	23	410	77
Łobez	3	53	47	1098	210
Resko	4	45	34	602	118
Węgorzyno	4	36	29	554	111
Gminy wiejskie Rural gminas					
Radowo Małe	2	22	18	315	69
POWIAT MYŚLIBORSKI	20	266	235	5133	1001
Gminy miejsko-wiejskie Urban-rural gminas					
Barlinek	3	57	58	1448	293
Dębno	8	101	83	1718	295
Myślibórz	5	87	66	1421	309
Gminy wiejskie Rural gminas					
Boleszkowice	2	14	12	218	42
Nowogródek Pomorski	2	7	16	328	62
POWIAT POLICKI	20	227	210	4181	716
Gminy miejsko-wiejskie Urban-rural gminas					
Nowe Warpno	1	7	6	123	31
Police	11	148	138	2835	483

^a Bez szkół specjalnych. ^b Z roku szkolnego 2003/04.

^a Excluding special schools. ^b For 2003/04 school year.

TABL. 1 (35). **SZKOŁY PODSTAWOWE DLA DZIECI I MŁODZIEŻY^a**
W ROKU SZKOLNYM 2004/05 (cd.)
PRIMARY SCHOOLS FOR CHILDREN AND YOUTH^a
IN THE 2004/05 SCHOOL YEAR (cont.)

WYSZCZEGÓLNIENIE SPECIFICATION	Szkoły Schools	Pomieszczenia szkolne Classrooms	Oddziały Sections	Uczniowie Pupils	Absolwenci ^b Graduates ^b
PODREGION SZCZECIŃSKI (dok.) SUBREGION (cont.)					
POWIAT POLICKI (dok.) Gminy wiejskie Rural gminas					
Dobra (Szczecińska)	5	41	33	587	89
Kołbaskowo	3	31	33	636	113
POWIAT PYRZYCKI	14	199	156	3150	572
Gminy miejsko-wiejskie Urban-rural gminas					
Lipiany	1	39	17	434	77
Pyrzyce	5	81	72	1491	264
Gminy wiejskie Rural gminas					
Bielice	1	13	12	235	41
Koziejlice	1	12	11	212	44
Przelewice	4	32	27	460	78
Warnice	2	22	17	318	68
POWIAT STARGARDZKI	35	477	422	8926	1697
Gminy miejskie Urban gminas					
Stargard Szczeciński	8	180	200	4816	899
Gminy miejsko-wiejskie Urban-rural gminas					
Chociwel	2	27	25	515	91
Dobrzany	1	21	20	456	85
Ińsko	1	31	15	287	62
Suchań	1	22	15	354	64
Gminy wiejskie Rural gminas					
Dolice	6	59	43	754	161
Kobylanka	3	29	18	308	44
Marianowo	4	30	21	314	57
Stara Dąbrowa	2	21	18	348	82
Stargard Szczeciński	7	57	47	774	152
MIASTA NA PRAWACH PO- WIATU Cities with powiat status					
Szczecin	59	1006	1047	23539	4274
Świnoujście	7	105	119	2545	475
PODREGION KOSZALIŃSKI .. SUBREGION	201	2472	2082	45220	8544
POWIAT BIAŁOGARDZKI	12	184	167	4027	717
Gminy miejskie Urban gminas					
Białogard	3	57	70	1919	357
Gminy miejsko-wiejskie Urban-rural gminas					
Karlino	4	62	42	873	128
Gminy wiejskie Rural gminas					
Białogard	3	35	31	634	122
Tychowo	2	30	24	601	110

^a Bez szkół specjalnych. ^b Z roku szkolnego 2003/04.

^a Excluding special schools. ^b For 2003/04 school year.

TABL. 1 (35). **SZKOŁY PODSTAWOWE DLA DZIECI I MŁODZIEŻY^a**
W ROKU SZKOLNYM 2004/05 (cd.)
PRIMARY SCHOOLS FOR CHILDREN AND YOUTH^a
IN THE 2004/05 SCHOOL YEAR (cont.)

WYSZCZEGÓLNIENIE SPECIFICATION	Szkoły Schools	Pomieszczenia szkolne Classrooms	Oddziały Sections	Uczniowie Pupils	Absolwenci ^b Graduates ^b
PODREGION KOSZALIŃSKI (cd.) SUBREGION (cont.)					
POWIAT DRAWSKI	23	264	214	4619	886
Gminy miejsko-wiejskie Urban-rural gminas					
Czaplinek	4	54	43	945	194
Drawsko Pomorskie	6	91	60	1291	255
Kalisz Pomorski	4	31	26	615	102
Złocieniec	5	45	54	1184	202
Gminy wiejskie Rural gminas					
Ostrowice	2	18	12	203	50
Wierzchowo	2	25	19	381	83
POWIAT KOŁOBRZESKI	22	268	251	5562	1028
Gminy miejskie Urban gminas					
Kołobrzeg	7	119	134	3240	640
Gminy wiejskie Rural gminas					
Dygowo	3	38	21	506	69
Gościno	2	21	18	467	83
Kołobrzeg	3	26	22	362	61
Rymań	3	31	23	369	75
Siemysł	2	15	15	292	44
Ustronie Morskie	2	18	18	326	56
POWIAT KOSZALIŃSKI	35	323	253	5006	918
Gminy miejsko-wiejskie Urban-rural gminas					
Bobolice	5	58	43	860	172
Polanów	5	46	40	758	153
Sianów	7	69	52	1110	203
Gminy wiejskie Rural gminas					
Będzino	6	48	40	756	119
Biesiekierz	3	26	20	355	52
Manowo	3	24	19	420	80
Mielno	2	24	17	333	62
Świeszyno	4	28	22	414	77
POWIAT SŁAWIEŃSKI	25	270	227	4720	919
Gminy miejskie Urban gminas					
Darłowo	2	35	42	999	209
Sławno	2	45	38	964	220
Gminy wiejskie Rural gminas					
Darłowo	6	59	40	731	124
Malechowo	3	33	25	574	97
Postomino	5	48	36	653	123
Sławno	7	50	46	799	146

^a Bez szkół specjalnych. ^b Z roku szkolnego 2003/04.

^a Excluding special schools. ^b For 2003/04 school year.

TABL. 1 (35). **SZKOŁY PODSTAWOWE DLA DZIECI I MŁODZIEŻY^a**
W ROKU SZKOLNYM 2004/05 (dok.)
PRIMARY SCHOOLS FOR CHILDREN AND YOUTH^a
IN THE 2004/05 SCHOOL YEAR (cont.)

WYSZCZEGÓLNIENIE SPECIFICATION	Szkoły Schools	Pomieszczenia szkolne Classrooms	Oddziały Sections	Uczniowie Pupils	Absolwenci ^b Graduates ^b
PODREGION KOSZALIŃSKI (dok.) SUBREGION (cont.)					
POWIAT SZCZECINECKI.....	31	337	302	6392	1246
Gminy miejskie Urban gminas					
Szczecinek.....	6	115	119	2971	583
Gminy miejsko-wiejskie Urban-rural gminas					
Barwice.....	4	44	38	800	159
Biały Bór.....	4	22	27	463	97
Borne Sulinowo.....	4	56	43	863	171
Gminy wiejskie Rural gminas					
Grzmiąca.....	4	30	26	467	71
Szczecinek.....	9	70	49	828	165
POWIAT ŚWIDWIŃSKI.....	19	245	192	4019	768
Gminy miejskie Urban gminas					
Świdwin.....	3	50	52	1276	258
Gminy miejsko-wiejskie Urban-rural gminas					
Połczyn-Zdrój.....	5	81	62	1296	250
Gminy wiejskie Rural gminas					
Brzeżno.....	1	13	12	300	51
Rąbino.....	3	36	21	309	56
Sławoborze.....	2	22	17	343	61
Świdwin.....	5	43	28	495	92
POWIAT WAŁECKI.....	18	219	199	4416	856
Gminy miejskie Urban gminas					
Wałcz.....	3	68	79	2000	375
Gminy miejsko-wiejskie Urban-rural gminas					
Człopa.....	3	25	20	444	87
Mirosławiec.....	2	31	26	571	116
Tuczno.....	3	30	23	412	71
Gminy wiejskie Rural gminas					
Wałcz.....	7	65	51	989	207
MIASTO NA PRAWACH POWIATU City with powiat status					
Koszalin.....	16	362	277	6459	1206

^a Bez szkół specjalnych. ^b Z roku szkolnego 2003/04.

^a Excluding special schools. ^b For 2003/04 school year.

TABL. 2 (36). **GIMNAZJA DLA DZIECI I MŁODZIEŻY^a W ROKU SZKOLNYM 2004/05**
LOWER SECONDARY SCHOOLS FOR CHILDREN AND YOUTH^a
IN THE 2004/05 SCHOOL YEAR

WYSZCZEGÓLNIENIE SPECIFICATION	Szkoły Schools	Pomieszczenia szkolne Classrooms	Oddziały Sections	Uczniowie Pupils	Absolwenci ^b Graduates ^b
WOJEWÓDZTWO VOIVODSHIP	247	2870	2877	70432	22987
PODREGION SZCZECIŃSKI SUBREGION	151	1833	1795	43680	14426
POWIAT CHOSZCZEŃSKI	7	115	98	2404	836
Gminy miejsko-wiejskie <i>Urban-rural gminas</i>					
Choszczno	1	47	36	970	390
Drawno	1	13	11	263	88
Pełczyce	2	20	18	401	138
Recz	1	12	12	314	85
Gminy wiejskie <i>Rural gminas</i>					
Bierzwnik	1	11	12	273	69
Krzęcin	1	12	9	183	66
POWIAT GOLEŃOWSKI	12	142	137	3373	1101
Gminy miejsko-wiejskie <i>Urban-rural gminas</i>					
Goleniów	5	63	55	1345	427
Maszewo	1	15	14	368	133
Nowogard	3	37	42	1056	346
Gminy wiejskie <i>Rural gminas</i>					
Osina	1	5	6	119	33
Przybiernów	1	10	11	268	93
Stepnica	1	12	9	217	69
POWIAT GRYFICKI	11	110	117	2791	918
Gminy miejsko-wiejskie <i>Urban-rural gminas</i>					
Gryfice	3	42	43	1097	369
Płoty	2	21	21	443	142
Trzebiatów	2	22	31	759	234
Gminy wiejskie <i>Rural gminas</i>					
Brojce	1	8	7	170	55
Karnice	1	7	6	172	58
Rewal	2	10	9	150	60
POWIAT GRYFIŃSKI	9	141	154	3636	1198
Gminy miejsko-wiejskie <i>Urban-rural gminas</i>					
Cedynia	1	12	9	201	62
Chojna	1	27	28	643	223
Gryfino	1	44	55	1210	376
Mieszkowice	1	14	16	423	125
Moryń	1	-	8	200	81
Trzczeńsko-Zdrój	1	13	10	252	110

^a Bez szkół specjalnych. ^b Z roku szkolnego 2003/04.

^a Excluding special schools. ^b For 2003/04 school year.

TABL. 2 (36). **GIMNAZJA DLA DZIECI I MŁODZIEŻY^a W ROKU SZKOLNYM 2004/05 (cd.)**
LOWER SECONDARY SCHOOLS FOR CHILDREN AND YOUTH^a
IN THE 2004/05 SCHOOL YEAR (cont.)

WYSZCZEGÓLNIENIE SPECIFICATION	Szkoły Schools	Pomieszczenia szkolne Classrooms	Oddziały Sections	Uczniowie Pupils	Absolwenci ^b Graduates ^b
PODREGION SZCZECIŃSKI (cd.) SUBREGION (cont.)					
POWIAT GRYFIŃSKI (dok.) Gminy wiejskie Rural gminas					
Banie	1	18	12	305	85
Stare Czarnowo	1	—	6	130	47
Widuchowa	1	13	10	272	89
POWIAT KAMIEŃSKI	7	101	93	2182	687
Gminy miejsko-wiejskie Urban-rural gminas					
Dziwnów	1	9	9	213	61
Golczewo	1	19	13	353	110
Kamień Pomorski	1	23	24	568	194
Międzyzdroje	1	14	14	304	100
Wolin	2	26	24	549	155
Gminy wiejskie Rural gminas					
Świerzno	1	10	9	195	67
POWIAT ŁOBESKI	5	76	71	1806	590
Gminy miejsko-wiejskie Urban-rural gminas					
Dobra	1	12	10	240	62
Łobez	1	22	23	677	228
Resko	1	16	15	357	141
Węgorzyno	1	13	14	331	100
Gminy wiejskie Rural gminas					
Radowo Małe	1	13	9	201	59
POWIAT MYŚLIBORSKI.....	8	158	128	3160	975
Gminy miejsko-wiejskie Urban-rural gminas					
Barlinek	2	43	33	948	281
Dębno	3	42	43	947	317
Myślibórz	1	42	38	957	288
Gminy wiejskie Rural gminas					
Boleszkowice	1	7	6	151	40
Nowogródek Pomorski	1	24	8	157	49
POWIAT POLICKI	9	88	91	2104	766
Gminy miejsko-wiejskie Urban-rural gminas					
Nowe Warpno	1	4	4	77	18
Police	6	72	69	1654	626
Gminy wiejskie Rural gminas					
Dobra (Szczecińska)	1	—	6	94	33
Kołbaskowo	1	12	12	279	89

^a Bez szkół specjalnych. ^b Z roku szkolnego 2003/04.

^a Excluding special schools. ^b For 2003/04 school year.

TABL. 2 (36). **GIMNAZJA DLA DZIECI I MŁODZIEŻY^a W ROKU SZKOLNYM 2004/05 (cd.)**
LOWER SECONDARY SCHOOLS FOR CHILDREN AND YOUTH^a
IN THE 2004/05 SCHOOL YEAR (cont.)

WYSZCZEGÓLNIENIE SPECIFICATION	Szkoły Schools	Pomieszczenia szkolne Classrooms	Oddziały Sections	Uczniowie Pupils	Absolwenci ^b Graduates ^b
PODREGION SZCZECIŃSKI (dok.) SUBREGION (cont.)					
POWIAT PYRZYCKI	6	59	71	1755	599
Gminy miejsko-wiejskie Urban-rural gminas					
Lipiany	1	—	9	216	75
Pyrzyce	1	31	31	824	282
Gminy wiejskie Rural gminas					
Bielice	1	8	6	127	47
Kozielice	1	7	6	130	31
Przelewice	1	13	10	257	96
Warnice	1	—	9	201	68
POWIAT STARGARDZKI.....	15	178	209	5274	1761
Gminy miejskie Urban gminas					
Stargard Szczeciński	7	118	130	3321	1134
Gminy miejsko-wiejskie Urban-rural gminas					
Chociwel	1	11	10	292	128
Dobrzany	1	11	9	270	85
Ińsko	1	—	9	192	44
Suchań	1	—	9	218	82
Gminy wiejskie Rural gminas					
Dolice	1	20	18	433	125
Kobylanka	1	—	6	140	49
Marianowo	1	8	9	200	53
Stara Dąbrowa	1	10	9	208	61
Stargard Szczeciński	—	—	—	—	—
MIASTA NA PRAWACH PO- WIATU Cities with powiat status					
Szczecin	55	602	559	13665	4530
Świnoujście	7	63	67	1530	465
PODREGION KOSZALIŃSKI SUBREGION	96	1037	1082	26752	8561
POWIAT BIAŁOGARDZKI	6	83	84	2273	746
Gminy miejskie Urban gminas					
Białogard.....	2	39	41	1154	386
Gminy miejsko-wiejskie Urban-rural gminas					
Karlino	1	21	17	440	158
Gminy wiejskie Rural gminas					
Białogard	1	10	13	333	89
Tychowo	2	13	13	346	113

^a Bez szkół specjalnych. ^b Z roku szkolnego 2003/04.

^a Excluding special schools. ^b For 2003/04 school year.

TABL. 2 (36). **GIMNAZJA DLA DZIECI I MŁODZIEŻY^a W ROKU SZKOLNYM 2004/05 (cd.)**
LOWER SECONDARY SCHOOLS FOR CHILDREN AND YOUTH^a
IN THE 2004/05 SCHOOL YEAR (cont.)

WYSZCZEGÓLNIENIE SPECIFICATION	Szkoły Schools	Pomieszczenia szkolne Classrooms	Oddziały Sections	Uczniowie Pupils	Absolwenci ^b Graduates ^b
PODREGION KOSZALIŃSKI (cd.) SUBREGION (cont.)					
POWIAT DRAWSKI	7	93	108	2739	902
Gminy miejsko-wiejskie Urban-rural gminas					
Czaplinek	1	20	21	548	156
Drawsko Pomorskie	1	27	27	744	279
Kalisz Pomorski	1	14	13	345	116
Złocieniec	2	24	30	735	223
Gminy wiejskie Rural gminas					
Ostrowice	1	4	6	135	37
Wierzchowo	1	4	11	232	91
POWIAT KOŁOBRZESKI	14	123	136	3229	1032
Gminy miejskie Urban gminas					
Kołobrzeg	6	77	83	1992	626
Gminy wiejskie Rural gminas					
Dygowo	2	—	11	253	89
Gościno	1	12	9	254	76
Kołobrzeg	2	7	9	174	54
Rymań	1	10	9	238	74
Siemysł	1	9	7	165	57
Ustronie Morskie	1	8	8	153	56
POWIAT KOSZALIŃSKI	10	105	112	2739	840
Gminy miejsko-wiejskie Urban-rural gminas					
Bobolice	1	8	22	534	132
Polanów	1	23	19	472	174
Sianów	2	18	23	545	133
Gminy wiejskie Rural gminas					
Będzino	2	17	15	399	148
Biesiekierz	1	8	8	185	61
Manowo	1	13	10	197	75
Mielno	1	7	6	174	51
Świeszyno	1	11	9	233	66
POWIAT SŁAWIEŃSKI	12	111	122	2788	884
Gminy miejskie Urban gminas					
Darłowo	2	25	27	621	193
Sławno	1	26	28	648	225
Gminy wiejskie Rural gminas					
Darłowo	4	13	18	387	125
Malechowo	1	21	15	347	108

^a Bez szkół specjalnych. ^b Z roku szkolnego 2003/04.

^a Excluding special schools. ^b For 2003/04 school year.

TABL. 2 (36). **GINNAZJA DLA DZIECI I MŁODZIEŻY^a W ROKU SZKOLNYM 2004/05 (dok.)**
LOWER SECONDARY SCHOOLS FOR CHILDREN AND YOUTH^a
IN THE 2004/05 SCHOOL YEAR (cont.)

WYSZCZEGÓLNIENIE SPECIFICATION	Szkoły Schools	Pomieszczenia szkolne Classrooms	Oddziały Sections	Uczniowie Pupils	Absolwenci ^b Graduates ^b
PODREGION KOSZALIŃSKI (dok.) SUBREGION (cont.)					
POWIAT SŁAWIEŃSKI (dok.) Gminy wiejskie (dok.) Rural gminas (cont.)					
Postomino	3	9	16	356	112
Sławno	1	17	18	429	121
POWIAT SZCZECINECKI.....	14	179	157	3814	1246
Gminy miejskie Urban gminas					
Szczecinek	4	86	71	1805	609
Gminy miejsko-wiejskie Urban-rural gminas					
Barwice	1	20	21	487	147
Biały Bór	2	19	12	286	109
Borne Sulinowo	3	32	23	496	143
Gminy wiejskie Rural gminas					
Grzmiąca	1	11	9	245	93
Szczecinek	3	11	21	495	145
POWIAT ŚWIDWIŃSKI.....	9	75	101	2428	761
Gminy miejskie Urban gminas					
Świdwin.....	1	33	33	842	270
Gminy miejsko-wiejskie Urban-rural gminas					
Połczyn-Zdrój	2	30	33	735	241
Gminy wiejskie Rural gminas					
Brzeźno	1	9	9	187	43
Rąbino	1	—	6	195	57
Sławoborze	1	—	7	172	60
Świdwin	3	3	13	297	90
POWIAT WAŁECKI.....	10	114	100	2623	811
Gminy miejskie Urban gminas					
Wałcz.....	4	56	50	1321	416
Gminy miejsko-wiejskie Urban-rural gminas					
Człopa	1	12	10	269	72
Mirosławiec	2	16	13	306	107
Tuczno	1	9	9	228	80
Gminy wiejskie Rural gminas					
Wałcz	2	21	18	499	136
MIASTO NA PRAWACH POWIATU City with powiat status					
Koszalin	14	154	162	4119	1339

^a Bez szkół specjalnych. ^b Z roku szkolnego 2003/04.

^a Excluding special schools. ^b For 2003/04 school year.

TABL. 3 (37). **SZKOŁY ZASADNICZE (ZAWODOWE) DLA MŁODZIEŻY¹**
W ROKU SZKOLNYM 2004/05
BASIC VOCATIONAL SCHOOLS FOR YOUTH¹
IN THE 2004/05 SCHOOL YEAR

WYSZCZEGÓLNIENIE SPECIFICATION	Szkoły Schools	Oddziały Sections	Uczniowie Students		Absolwenci ² Graduates ²
			ogółem total	w tym klasa I of which 1 st grade	
a - szkoły ponadpodstawowe upper secondary (post-primary) schools					
b - szkoły ponadgimnazjalne upper secondary schools					
WOJEWÓDZTWO	a	—	—	—	867
VOIVODSHIP	b	75	369	8972	3840
Podregion szczeciński	a	—	—	—	369
Subregion	b	47	214	5080	2158
POWIATY					
<i>Powiats</i>					
choszczeński	a	—	—	—	30
	b	3	11	269	101
goleniowski	a	—	—	—	23
	b	3	22	525	249
gryficki	a	—	—	—	—
	b	5	24	451	187
gryfiński	a	—	—	—	29
	b	2	18	424	183
kamieński	a	—	—	—	18
	b	1	3	82	37
łobeski	a	—	—	—	21
	b	2	12	233	96
myśliborski	a	—	—	—	58
	b	5	19	534	218
policki	a	—	—	—	—
	b	1	3	73	27
pyrzycki	a	—	—	—	—
	b	3	7	134	53
stargardzki	a	—	—	—	72
	b	5	23	656	298
MIASTA NA PRAWACH POWIATU					
<i>Cities with powiat status</i>					
Szczecin	a	—	—	—	105
	b	15	65	1546	655
Świnoujście	a	—	—	—	13
	b	2	7	153	54
Podregion koszaliński	a	—	—	—	498
Subregion	b	28	155	3892	1682
POWIATY					
<i>Powiats</i>					
białogardzki	a	—	—	—	63
	b	2	12	293	147
drawski	a	—	—	—	47
	b	3	15	441	167
kołobrzesci	a	—	—	—	69
	b	2	14	431	197
koszaliński	a	—	—	—	—
	b	2	2	22	—

TABL. 3 (37). SZKOŁY ZASADNICZE (ZAWODOWE) DLA MŁODZIEŻY¹
 W ROKU SZKOLNYM 2004/05 (dok.)
 BASIC VOCATIONAL SCHOOLS FOR YOUTH¹
 IN THE 2004/05 SCHOOL YEAR (cont.)

WYSZCZEGÓLNIENIE SPECIFICATION	Szkoły Schools	Oddziały Sections	Uczniowie Students		Absolwenci ² Graduates ²
			ogółem total	w tym klasa I of which 1 st grade	
a - szkoły ponadpodstawowe upper secondary (post-primary) schools					
b - szkoły ponadgimnazjalne upper secondary schools					
Podregion koszaliński (dok.) Subregion (cont.)					
slawieński a	—	—	—	—	32
b	3	19	418	168	60
szczecinecki a	—	—	—	—	65
b	3	19	471	221	48
świdwiński a	—	—	—	—	52
b	3	16	438	199	49
walecki a	—	—	—	—	62
b	2	11	267	104	26
MIASTO NA PRAWACH POWIATU City with powiat status					
Koszalin a	—	—	—	—	108
b	8	47	1111	479	112

1 Bez szkół specjalnych. 2 Z roku szkolnego 2003/04.

1 Excluding special schools. 2 For 2003/04 school year.

TABL. 4 (38). LICEA OGÓLNOKSZTAŁCĄCE DLA MŁODZIEŻY¹ W ROKU SZKOLNYM 2004/05
 GENERAL SECONDARY SCHOOLS FOR YOUTH¹ IN THE 2004/05 SCHOOL
 YEAR

WYSZCZEGÓLNIENIE SPECIFICATION	Szkoły Schools	Pomieszczenia Classrooms	Oddziały Sections	Uczniowie Students	Absolwenci ² Graduates ²
a - szkoły ponadpodstawowe upper secondary (post-primary) schools					
b - szkoły ponadgimnazjalne upper secondary schools					
WOJEWÓDZTWO a	2	3	24	514	10798
VOIVODSHIP b	127	1465	1126	30858	x
Podregion szczeciński a	2	3	16	337	7084
Subregion b	79	996	763	21005	x
POWIATY Powiats					
choszczeński a	—	—	—	—	233
b	2	46	27	807	x
goleniowski a	—	—	2	31	489
b	6	83	56	1509	x
gryficki a	—	—	1	16	445
b	7	43	39	941	x
gryfiński a	—	—	1	29	353
b	4	45	38	1060	x
kamieński a	—	—	2	19	173
b	5	28	24	530	x

TABL. 4 (38). **LICEA OGÓLNOKSZTAŁCĄCE DLA MŁODZIEŻY¹ W ROKU SZKOLNYM 2004/05 (dok.)**
GENERAL SECONDARY SCHOOLS FOR YOUTH¹ IN THE 2004/05 SCHOOL YEAR (cont.)

WYSZCZEGÓLNIENIE SPECIFICATION		Szkoły Schools	Pomieszczenia Classrooms	Oddziały Sections	Uczniowie Students	Absolwenci ² Graduates ²
a - szkoły ponadpodstawowe upper secondary (post-primary) schools						
b - szkoły ponadgimnazjalne upper secondary schools						
Podregion szczeciński (dok.) <i>Subregion (cont.)</i>						
łobeski	a	—	—	—	—	210
	b	2	35	19	537	x
myśliborski	a	—	—	1	19	358
	b	6	37	48	1242	x
policki	a	—	—	2	61	220
	b	1	46	21	592	x
pyrzycki	a	—	—	1	24	206
	b	2	25	19	499	x
stargardzki	a	—	—	1	34	778
	b	6	63	91	2798	x
MIASTA NA PRAWACH POWIATU <i>Cities with powiat status</i>						
Szczecin	a	1	—	3	68	3321
	b	33	472	346	9627	x
Świnoujście	a	1	3	2	36	298
	b	5	73	35	863	x
Podregion koszaliński	a	—	—	8	177	3714
Subregion	b	48	469	363	9853	x
POWIATY <i>Powiats</i>						
białogardzki	a	—	—	1	24	217
	b	3	27	23	572	x
drawski	a	—	—	—	—	409
	b	5	78	47	1307	x
kołobrzесьki	a	—	—	2	51	513
	b	5	32	30	868	x
koszaliński	a	—	—	—	—	—
	b	1	—	3	48	x
ślawieński	a	—	—	1	31	237
	b	2	35	23	621	x
szczecinecki	a	—	—	1	20	522
	b	11	37	56	1469	x
świdwiński	a	—	—	—	—	309
	b	2	45	29	810	x
walecki	a	—	—	—	—	299
	b	6	40	44	1160	x
MIASTO NA PRAWACH POWIATU <i>City with powiat status</i>						
Koszalin	a	—	—	3	51	1208
	b	13	175	108	2998	x

1 Bez szkół specjalnych. 2 Z roku szkolnego 2003/04 dla „b” nie ma absolwentów.

1 Excluding special schools. 2 For 2003/04 school year for „b” graduates do not occur.

TABL. 5 (39). **PONADGIMNAZJALNE LICEA PROFILOWANE DLA MŁODZIEŻY^a**
W ROKU SZKOLNYM 2004/05
SPECIALIZED UPPER SECONDARY SCHOOLS FOR YOUTH^a
IN THE 2004/05 SCHOOL YEAR

WYSZCZEGÓLNIENIE SPECIFICATION	Szkoły Schools	Oddziały Sections	Uczniowie Students	
			ogółem total	w tym klasa I of which 1 st grade
WOJEWÓDZTWO VOIVODSHIP	79	373	10041	3284
Podregion szczeciński Subregion	46	236	6364	2050
POWIATY <i>Powiats</i>				
choszczeński	3	14	426	133
goleniowski	1	3	90	37
gryficki	3	16	434	115
gryfiński	5	21	552	190
kamieński	3	14	401	137
łobeski	2	9	250	100
myśliborski	6	26	684	170
policki	1	8	225	65
pyrzycki	2	18	511	150
stargardzki	4	20	578	192
MIASTA NA PRAWACH POWIATU <i>Cities with powiat status</i>				
Szczecin	15	81	2061	709
Świnoujście	1	6	152	52
Podregion koszaliński Subregion	33	137	3677	1234
POWIATY <i>Powiats</i>				
białogardzki	4	26	677	231
drawski	2	6	152	37
kołobrzeski	4	14	407	110
koszaliński	3	9	219	82
ślawieński	3	12	320	128
szczecinecki	6	28	777	248
świdwiński	3	9	241	62
walecki	2	8	221	84
MIASTO NA PRAWACH POWIATU <i>City with powiat status</i>				
Koszalin	6	25	663	252

^a Bez szkół specjalnych.

^a Excluding special schools.

TABL. 6 (40). **PONADPODSTAWOWE ŚREDNIE SZKOŁY ZAWODOWE ORAZ PONADGIMNAZJALNE TECHNIKA DLA MŁODZIEŻY¹ W ROKU SZKOLNYM 2004/05**
VOCATIONAL UPPER SECONDARY (POST-PRIMARY) SCHOOLS AND TECHNICAL UPPER SECONDARY SCHOOLS FOR YOUTH¹ IN THE 2004/05 SCHOOL YEAR

WYSZCZEGÓLNIENIE SPECIFICATION		Szkoły Schools	Oddziały Sections	Uczniowie Students		Absolwenci ² Graduates ²
				ogółem Total	w tym klasa I of which 1 st grade	
a - szkoły ponadpodstawowe upper secondary (post-primary) schools						
b - szkoły ponadgimnazjalne upper secondary schools						
WOJEWÓDZTWO	a	50	259	6380	—	8489
VOVIODSHIP	b	136	634	17309	7119	x
Podregion szczeciński	a	24	140	3397	—	4951
Subregion	b	78	348	9443	3844	x
POWIATY						
<i>Powiaty</i>						
choszczeński	a	3	5	102	—	183
	b	4	9	268	136	x
goleniowski	a	2	11	293	—	221
	b	8	27	803	285	x
gryficki	a	1	4	112	—	163
	b	4	17	481	210	x
gryfiński	a	—	9	215	—	350
	b	6	26	686	282	x
kamieński	a	3	9	222	—	243
	b	4	15	337	145	x
łobeski	a	—	—	—	—	—
	b	—	—	—	—	X
myśliborski	a	1	13	296	—	522
	b	7	20	519	250	x
policki	a	—	—	—	—	119
	b	3	11	250	126	x
pyrzycki	a	3	8	214	—	245
	b	3	9	276	174	x
stargardzki	a	6	23	619	—	820
	b	6	47	1381	566	x
MIASTA NA PRAWACH POWIATU						
<i>Cities with powiat status</i>						
Szczecin	a	3	52	1168	—	1738
	b	27	139	3731	1405	x
Świnoujście	a	2	6	156	—	347
	b	6	28	711	265	x
Podregion koszaliński	a	26	119	2983	—	3538
Subregion	b	58	286	7866	3275	x
POWIATY						
<i>Powiaty</i>						
białogardzki	a	1	7	160	—	209
	b	3	11	264	111	x
drawski	a	6	9	231	—	333
	b	5	24	647	304	x
kolobrzeczki	a	2	15	378	—	586
	b	8	45	1347	626	x
koszaliński	a	3	8	178	—	108
	b	3	9	282	122	x
ślawieński	a	1	10	225	—	222
	b	6	21	600	230	x
szczecinecki	a	2	21	596	—	698
	b	8	50	1455	662	x
świdwiński	a	1	9	268	—	234
	b	6	19	602	260	x
walecki	a	6	10	262	—	279
	b	3	24	653	267	x
MIASTO NA PRAWACH POWIATU						
<i>City with powiat status</i>						
Koszalin	a	4	30	685	—	869
	b	16	83	2016	693	x

¹ Bez szkół specjalnych, technika ponadgimnazjalne łącznie z technikami uzupełniającymi. ² Z roku szkolnego 2003/04 dla „b” nie ma absolwentów.

¹ Excluding special schools, upper secondary technical including supplementary technical schools. ² For 2003/04 school year for „b” graduates do not occur.

TABL. 7 (41). **SZKOŁY POLICEALNE W ROKU SZKOLNYM 2004/05**
POST-SECONDARY SCHOOLS IN THE 2004/05 SCHOOL YEAR

WYSZCZEGÓLNIENIE SPECIFICATION	Szkoły Schools	Oddziały Sections	Uczniowie Students		Absolwenci ^a Graduates ^a
			ogółem total	w tym klasa I of which 1 st grade	
WOJEWÓDZTWO VOIVODSHIP	149	607	13319	7835	3682
Podregion szczeciński Subregion	85	372	8342	5094	2249
POWIATY <i>Powiats</i>					
choszczeński	1	3	60	45	11
goleniowski	4	16	411	242	90
gryficki	5	15	397	263	80
gryfiński	4	5	115	91	68
kamieński	3	4	56	20	18
łobeski	2	5	113	89	23
myśliborski	3	7	136	110	—
policki	1	3	39	19	30
pyrzycki	2	3	59	43	24
stargardzki	7	23	495	288	104
MIASTA NA PRAWACH POWIATU <i>Cities with powiat status</i>					
Szczecin	50	277	6271	3746	1742
Świnoujście	3	11	190	138	59
Podregion koszaliński Subregion	64	235	4977	2741	1433
POWIATY <i>Powiats</i>					
białogardzki	3	16	307	193	30
drawski	5	16	370	213	128
kołobrzeski	4	29	737	372	259
koszaliński	—	—	—	—	—
stawieński	1	2	46	27	18
szczecinecki	4	13	294	198	83
świdwiński	3	9	166	93	61
walecki	7	38	616	232	183
MIASTO NA PRAWACH POWIATU <i>City with powiat status</i>					
Koszalin	37	112	2441	1413	671

^a Z roku szkolnego 2003/04.

^a For 2003/04 school year.

TABL. 8 (42). **SZKOŁY DLA DOROSŁYCH W ROKU SZKOLNYM 2004/05**
SCHOOLS FOR ADULTS IN THE 2004/05 SCHOOL YEAR

WYSZCZEGÓLNIENIE SPECIFICATION	Szkoły Schools	Oddziały Sections	Uczniowie Students		Absolwenci ^a Graduates ^a
			ogółem total	w tym klasa I of which 1 st grade	
WOJEWÓDZTWO VOIVODSHIP	239	751	17922	6292	5860
Podregion szczeciński Subregion	134	445	10906	3812	3707
POWIATY Powiats					
choszczeński	8	14	365	188	87
goleniowski	11	42	1434	564	340
gryficki	12	42	1265	373	326
gryfiński	11	36	869	210	324
kamieński	4	11	167	45	78
łobeski	5	14	382	181	107
myśliborski	12	24	600	279	125
policki	6	14	250	62	104
pyrzycki	2	5	99	38	28
stargardzki	15	49	1092	412	389
MIASTA NA PRAWACH POWIATU Cities with powiat status					
Szczecin	40	176	4110	1380	1695
Świnoujście	8	18	273	80	104
Podregion koszaliński Subregion	105	306	7016	2480	2153
POWIATY Powiats					
białogardzki	10	30	876	381	238
drawski	17	44	1056	317	251
kolobrzowski	8	26	647	201	164
koszaliński	3	8	169	48	96
ślawieński	8	23	407	144	162
szczecinecki	10	32	824	281	249
świdwiński	8	23	472	178	176
walecki	9	32	631	191	122
MIASTO NA PRAWACH POWIATU City with powiat status					
Koszalin	32	88	1934	739	695

^a Z roku szkolnego 2003/04.

^a For 2003/04 school year.

TABL. 9 (43). WYCHOWANIE PRZEDSZKOLNE^a W 2004 R.
 PRE-PRIMARY EDUCATION^a IN 2004

WYSZCZEGÓLNIENIE SPECIFICATION	Placówki Establishments		Miejsca w przed- szkolach Places in nursery schools	Oddziały Sections		Dzieci Children	
	ogółem total	w tym przedszkola of which nur- sery schools		ogółem total	w tym w przedszko- lach of which in nursery schools	ogółem total	w tym w przedszko- lach of which in nursery schools
WOJEWÓDZTWO VOIVODSHIP	616	251	27743	1548	1077	34116	25918
PODREGION SZCZECIŃSKI .. SUBREGION	390	158	17576	1005	673	22276	16312
POWIAT CHOSZCZEŃSKI	22	8	881	46	31	892	670
Gminy miejsko-wiejskie <i>Urban-rural gminas</i>							
Choszczno	8	4	506	23	18	471	401
Drawno	1	1	120	4	4	96	96
Pelczyce	4	1	110	7	4	127	73
Recz	2	1	120	5	4	94	85
Gminy wiejskie <i>Rural gminas</i>							
Bierzwnik	4	1	25	4	1	61	15
Krzęcin	3	—	—	3	—	43	—
POWIAT GOLEŃOWSKI	37	14	1368	76	50	1714	1244
Gminy miejsko-wiejskie <i>Urban-rural gminas</i>							
Goleniów	14	8	819	36	30	822	730
Maszewo	3	1	100	6	4	147	109
Nowogard	13	3	331	22	12	521	316
Gminy wiejskie <i>Rural gminas</i>							
Osina	1	—	—	2	—	45	—
Przybiernów	4	1	33	6	1	88	21
Stepnica	2	1	85	4	3	91	68
POWIAT GRZYFICKI	23	8	689	52	31	1118	764
Gminy miejsko-wiejskie <i>Urban-rural gminas</i>							
Gryfice	7	2	220	18	9	405	227
Ploty	4	1	55	8	5	140	104
Trzebiatów	3	1	281	13	10	334	292
Gminy wiejskie <i>Rural gminas</i>							
Brojce	2	—	—	3	—	55	—
Karnice	3	—	—	3	—	43	—
Rewal	4	4	133	7	7	141	141
POWIAT GRZYFIŃSKI	44	12	1164	91	49	1754	1106
Gminy miejsko-wiejskie <i>Urban-rural gminas</i>							
Cedynia	3	1	62	4	1	75	21
Chojna	10	1	175	16	6	276	172
Gryfino	12	5	540	39	25	796	550
Mieszkowice	4	1	120	7	4	151	104
Moryń	3	—	—	3	—	45	—
Trzczańsko-Zdrój	3	1	95	6	4	92	66

^a Bez przedszkoli specjalnych.

^a Excluding special nursery schools.

TABL. 9 (43). **WYCHOWANIE PRZEDSZKOLNE^a W 2004 R. (cd.)**
PRE-PRIMARY EDUCATION^a IN 2004 (cont.)

WYSZCZEGÓLNIENIE SPECIFICATION	Placówki Establishments		Miejsca w przed- szkolach Places in nursery schools	Oddziały Sections		Dzieci Children	
	ogółem total	w tym przedszkola of which nur- sery schools		ogółem total	w tym w przedszko- lach of which in nursery schools	ogółem total	w tym w przedszko- lach of which in nursery schools
PODREGION SZCZECIŃSKI (cd.) SUBREGION (cont.)							
POWIAT GRYFIŃSKI (dok.) Gminy wiejskie Rural gminas							
Banie	4	1	84	7	4	134	91
Stare Czarnowo	2	1	23	3	1	59	18
Widuchowa	3	1	65	6	4	126	84
POWIAT KAMIĘŃSKI	22	7	715	46	31	867	679
Gminy miejsko-wiejskie Urban-rural gminas							
Dziwnów	1	1	100	4	4	90	90
Golczewo	3	1	120	6	4	106	84
Kamień Pomorski	6	3	245	14	11	281	247
Międzyzdroje	2	1	130	7	6	147	133
Wolin	7	1	120	12	6	195	125
Gminy wiejskie Rural gminas							
Świerżno	3	—	—	3	—	48	—
POWIAT ŁOBESKI	14	3	510	30	17	636	421
Gminy miejsko-wiejskie Urban-rural gminas							
Dobra	2	—	—	3	—	51	—
Łobez	2	1	345	11	10	258	243
Resko	4	1	95	7	4	152	103
Węgorzyno	5	1	70	7	3	135	75
Gminy wiejskie Rural gminas							
Radowo Małe	1	—	—	2	—	40	—
POWIAT MYŚLIBORSKI	23	8	1036	62	42	1293	932
Gminy miejsko-wiejskie Urban-rural gminas							
Barlinek	3	2	386	17	16	407	388
Dębno	9	2	299	22	14	412	280
Myślibórz	7	2	240	17	8	375	186
Gminy wiejskie Rural gminas							
Boleszkowice	2	1	60	3	2	46	35
Nowogródek Pomorski	2	1	51	3	2	53	43
POWIAT POLICKI	25	12	1150	63	47	1342	1108
Gminy miejsko-wiejskie Urban-rural gminas							
Nowe Warpno	1	1	60	2	2	50	50
Police	14	9	1005	46	41	1069	992
Gminy wiejskie Rural gminas							
Dobra (Szczecińska)	5	—	—	5	—	72	—
Kolbaskowo	5	2	85	10	4	151	66

^a Bez przedszkoli specjalnych.

^a Excluding special nursery schools.

TABL. 9 (43). **WYCHOWANIE PRZEDSZKOLNE^a W 2004 R. (cd.)**
PRE-PRIMARY EDUCATION^a IN 2004 (cont.)

WYSZCZEGÓLNIENIE SPECIFICATION	Placówki Establishments		Miejsca w przed- szkolach Places in nursery schools	Oddziały Sections		Dzieci Children	
	ogółem total	w tym przedszkola of which nur- sery schools		ogółem total	w tym w przedszko- lach of which in nursery schools	ogółem total	w tym w przedszko- lach of which in nursery schools
PODREGION SZCZECIŃSKI (dok.) SUBREGION (cont.)							
POWIAT PYRZYCKI.....	17	5	421	35	17	697	373
Gminy miejsko-wiejskie Urban-rural gminas							
Lipiany	1	1	120	4	4	108	108
Pyrzyce	8	4	301	21	13	402	265
Gminy wiejskie Rural gminas							
Bielice	1	—	—	2	—	50	—
Kozielice	1	—	—	1	—	28	—
Przelewice	4	—	—	5	—	76	—
Warnice	2	—	—	2	—	33	—
POWIAT STARGARDZKI.....	42	11	1164	90	37	1989	967
Gminy miejskie Urban gminas							
Stargard Szczeciński.....	15	7	955	53	29	1366	801
Gminy miejsko-wiejskie Urban-rural gminas							
Chociwel	2	1	60	3	2	53	38
Dobrzany	1	1	100	4	4	86	86
Ińsko	2	1	24	3	1	52	17
Suchań	2	1	25	3	1	78	25
Gminy wiejskie Rural gminas							
Dolice	5	—	—	8	—	111	—
Kobylanka	3	—	—	3	—	55	—
Marianowo	3	—	—	3	—	25	—
Stara Dąbrowa	2	—	—	2	—	44	—
Stargard Szczeciński	7	—	—	8	—	119	—
MIASTA NA PRAWACH POWIATU Cities with powiat status							
Szczecin	114	64	7703	379	287	9164	7252
Świnoujście	7	6	775	35	34	810	796
PODREGION KOSZALIŃSKI... SUBREGION	226	93	10167	543	404	11840	9606
POWIAT BIAŁOGARDZKI.....	12	5	682	41	33	890	741
Gminy miejskie Urban gminas							
Białogard.....	3	3	469	21	21	531	531
Gminy miejsko-wiejskie Urban-rural gminas							
Karlino	4	1	125	10	7	173	128
Gminy wiejskie Rural gminas							
Białogard	3	—	—	4	—	83	—
Tychowo	2	1	88	6	5	103	82

^a Bez przedszkoli specjalnych.

^a Excluding special nursery schools.

TABL. 9 (43). **WYCHOWANIE PRZEDSZKOLNE^a W 2004 R. (cd.)**
PRE-PRIMARY EDUCATION^a IN 2004 (cont.)

WYSZCZEGÓLNIENIE SPECIFICATION	Placówki Establishments		Miejsca w przed- szkolach Places in nursery schools	Oddziały Sections		Dzieci Children	
	ogółem total	w tym przedszkola of which nur- sery schools		ogółem total	w tym w przedszko- lach of which in nursery schools	ogółem total	w tym w przedszko- lach of which in nursery schools
PODREGION KOSZALIŃSKI (cd.) SUBREGION (cont.)							
POWIAT DRAWSKI	19	9	1096	52	44	1102	990
Gminy miejsko-wiejskie Urban-rural gminas							
Czaplinek	3	2	315	13	12	293	286
Drawsko Pomorskie	6	1	240	14	9	260	201
Kalisz Pomorski	1	1	120	6	6	129	129
Złocieniec	5	3	346	13	13	308	299
Gminy wiejskie Rural gminas							
Ostrowice	2	—	—	2	—	37	—
Wierzchowo	2	2	75	4	4	75	75
POWIAT KOŁOBRZESKI	26	9	1421	68	47	1586	1232
Gminy miejskie Urban gminas							
Kołobrzeg	12	7	1238	47	40	1189	1066
Gminy wiejskie Rural gminas							
Dygowo	3	—	—	3	—	63	—
Gościno	2	1	83	4	3	97	80
Kołobrzeg	2	—	—	3	—	52	—
Rymań	3	—	—	4	—	61	—
Siemyśl	2	—	—	2	—	34	—
Ustronie Morskie	2	1	100	5	4	90	86
POWIAT KOSZALIŃSKI	38	11	839	61	35	1141	774
Gminy miejsko-wiejskie Urban-rural gminas							
Bobolice	5	1	75	8	4	146	94
Polanów	5	1	108	8	5	140	97
Sianów	7	1	125	12	6	243	149
Gminy wiejskie Rural gminas							
Będzino	8	3	176	12	7	186	125
Biesiekierz	3	1	50	4	2	97	62
Manowo	3	2	175	7	6	156	142
Mielno	2	1	100	5	4	93	82
Świeszyno	5	1	30	5	1	80	23
POWIAT SŁAWIEŃSKI	31	10	867	52	31	1012	686
Gminy miejskie Urban gminas							
Dartowo	4	4	358	14	14	318	318
Stawno	5	4	430	13	13	315	314
Gminy wiejskie Rural gminas							
Dartowo	6	—	—	6	—	107	—
Malechowo	4	2	79	6	4	88	54
Postomino	5	—	—	5	—	77	—
Stawno	7	—	—	8	—	107	—

^a Bez przedszkoli specjalnych.

^a Excluding special nursery schools.

TABL. 9 (43). **WYCHOWANIE PRZEDSZKOLNE^a W 2004 R. (dok.)**
PRE-PRIMARY EDUCATION^a IN 2004 (cont.)

WYSZCZEGÓLNIENIE SPECIFICATION	Placówki Establishments		Miejsca w przed- szkolach Places in nursery schools	Oddziały Sections		Dzieci Children	
	ogółem total	w tym przedszkola of which nur- sery schools		ogółem total	w tym w przedszko- lach of which in nursery schools	ogółem total	w tym w przedszko- lach of which in nursery schools
PODREGION KOSZALIŃSKI (dok.) SUBREGION (cont.)							
POWIAT SZCZECINECKI	36	13	1377	77	52	1682	1273
Gminy miejskie Urban gminas							
Szczecinek	10	9	1079	42	40	1064	1021
Gminy miejsko-wiejskie Urban-rural gminas							
Barwice	3	1	98	7	5	131	98
Biały Bór	4	1	80	5	3	83	62
Borne Sulinowo	5	1	90	9	3	189	75
Gminy wiejskie Rural gminas							
Grzmiąca	5	1	30	6	1	102	17
Szczecinek	9	—	—	8	—	113	—
POWIAT ŚWIDWIŃSKI	21	7	630	46	29	837	601
Gminy miejskie Urban gminas							
Świdwin	3	2	225	13	11	296	269
Gminy miejsko-wiejskie Urban-rural gminas							
Połczyn-Zdrój	7	4	345	18	15	322	284
Gminy wiejskie Rural gminas							
Brzeźno	1	—	—	2	—	47	—
Rąbino	3	1	60	5	3	65	48
Stawoborze	2	—	—	3	—	52	—
Świdwin	5	—	—	5	—	55	—
POWIAT WAŁECKI	20	10	1100	49	40	1163	982
Gminy miejskie Urban gminas							
Wałcz	5	5	625	23	23	598	598
Gminy miejsko-wiejskie Urban-rural gminas							
Człopa	3	1	112	4	4	91	86
Mirostawiec	3	2	200	8	7	178	164
Tuczno	1	1	141	5	5	106	106
Gminy wiejskie Rural gminas							
Wałcz	8	1	22	9	1	190	28
MIASTO NA PRAWACH POWIATU City with powiat status							
Koszalin	23	19	2155	97	93	2427	2327

^a Bez przedszkoli specjalnych.

^a Excluding special nursery schools.

DZIECI W PRZEDSZKOLACH NA 100 MIEJSC W 2004 R.

CHILDREN ATTENDING NURSERY SCHOOLS PER 100 PLACES IN 2004

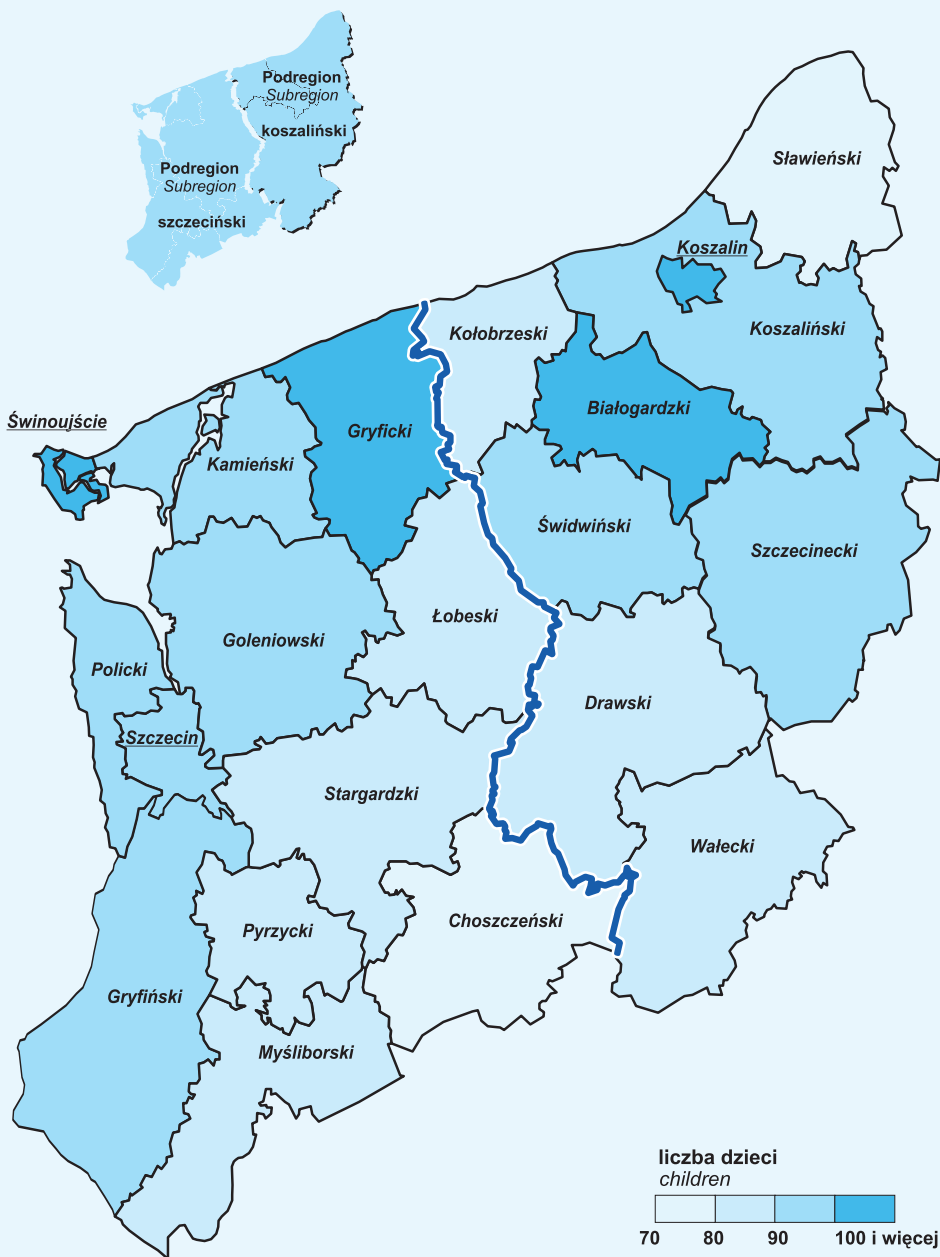

LICZBA LUDNOŚCI NA AMBULATORYJNY ZAKŁAD OPIEKI ZDROWOTNEJ W 2004 R.

Stan w dniu 31 XII

POPULATION PER OUT-PATIENT HEALTH CARE INSTITUTION IN 2004

As of 31 XII



DZIAŁ VIII. OCHRONA ZDROWIA I OPIEKA SPOŁECZNA
 CHAPTER VIII. HEALTH CARE AND SOCIAL WELFARE

TABL. 1 (44). SZPITALA, AMBULATORYJNA OPIEKA ZDROWOTNA I APTEKI W 2004 R.
 Stan w dniu 31 XII
 GENERAL HOSPITALS, OUT-PATIENT HEALTH CARE AND PHARMACIES
 IN 2004
 As of 31 XII

WYSZCZEGÓLNIENIE SPECIFICATION	Szpitale Hospitals	Łóżka w szpitalach ogólnych na 10 tys. ludności Beds in hospitals per 10 thous. population	Ambulatoryjna opieka zdrowotna Out-patient health care		Apteki Pharmacies	Liczba ludności na 1 aptekę Population per pharmacy
			zakłady opieki zdrowotnej health care institutions	praktyki lekarskie medical practices		
WOJEWÓDZTWO VOIVODSHIP	32	48,0	551	1017	411	4124
Podregion szczeciński Subregion	22	54,5	346	480	273	4034
POWIATY Powiats						
choszczeński	1	66,4	8	22	9	5587
goleniowski	2	35,0	25	35	16	4879
gryficki	1	74,7	18	15	11	5539
gryfiński	1	11,3	19	24	14	5923
kamieński	1	25,9	16	18	12	3994
łobeski	1	8,6	13	13	9	4268
myśliborski	2	39,5	20	9	14	4810
policki	1	29,4	15	29	12	5207
pyrzycki	1	29,4	13	14	8	5015
stargardzki	1	27,1	28	67	26	4611
MIASTA NA PRAWACH POWIATU Cities with powiat status						
Szczecin	9	89,0	165	204	129	3193
Świnoujście	1	31,6	6	30	13	3161
Podregion koszaliński Subregion	10	36,1	205	537	138	4301
POWIATY Powiats						
białogardzki	1	45,3	15	33	9	5370
drawski	1	26,5	16	47	12	4876
kolobrzeski	1	52,3	15	89	24	3163
koszaliński	—	—	19	25	8	7962
ślawieński	1	29,9	25	29	11	5254
szczecinecki	1	22,4	37	80	18	4297
świdwiński	1	25,2	20	39	11	4474
walecki	1	26,8	17	39	12	4579
MIASTO NA PRAWACH POWIATU City with powiat status						
Koszalin	3	69,8	41	156	33	3266

TABL. 2 (45). **ŻŁOBKI ORAZ DOMY I ZAKŁADY POMOCY SPOŁECZNEJ W 2004 R.**
Stan w dniu 31 XII
NURSERIES AND SOCIAL WELFARE HOMES AND FACILITIES IN 2004
As of 31 XII

WYSZCZEGÓLNIENIE SPECIFICATION	Żłobki i oddziały żłobkowe <i>Nurseries and nursery wards</i>			Domy i zakłady pomocy społecznej <i>Social welfare homes and facilities</i>		
	placówki <i>institutions</i>	miejsca <i>places</i>	dzieci przeby- wające (w ciągu roku) <i>children staying (during the year)</i>	ogółem <i>total</i>	miejsca ^a <i>places ^a</i>	mieszkańcy ^a <i>residents ^a</i>
WOJEWÓDZTWO VOIVODSHIP	26	1487	2955	59	4898	4650
Podregion szczeciński Subregion	17	1049	2131	27	2885	2836
POWIATY <i>Powiats</i>						
choszczeński	1	17	38	2	114	114
goleniowski	—	—	—	2	239	239
gryficki	—	—	—	2	473	493
gryfiński	1	40	78	4	421	416
kamieński	2	30	47	1	92	86
łobeski	—	—	—	1	141	141
myśliborski	2	34	42	1	193	172
policki	1	60	125	1	3	3
pyrzycki	—	—	—	1	100	95
stargardzki	1	150	212	3	120	97
MIASTA NA PRAWACH POWIATU <i>Cities with powiat status</i>						
Szczecin	8	663	1470	8	900	875
Świnoujście	1	55	119	1	89	105
Podregion koszaliński Subregion	9	438	824	32	2013	1814
POWIATY <i>Powiats</i>						
białogardzki	1	25	27	3	261	204
drawski	—	—	—	3	155	126
kołobrzesci	1	94	173	5	219	200
koszaliński	—	—	20	7	747	738
ślawieński	2	45	77	—	—	—
szczecinecki	—	—	—	5	253	221
świdwiński	1	20	36	2	160	148
walecki	—	—	—	2	81	77
MIASTO NA PRAWACH POWIATU <i>City with powiat status</i>						
Koszalin	4	254	491	5	137	100

^a Łącznie z filiami.

^a Including branches.

TABL. 3 (46). **CAŁODOBOWE PLACÓWKI OPIEKUŃCZO-WYCHOWAWCZE DLA DZIECI I MŁODZIEŻY W 2004 R.**
Stan w dniu 31 XII
ROUND-THE-CLOCK CARE AND EDUCATION CENTRES FOR CHILDREN AND YOUNG PEOPLE IN 2004
As of 31 XII

WYSZCZEGÓLNIENIE SPECIFICATION a – placówki centres b – wychowankowie residents	Ogółem Total	Interwencyjne Intervention	Rodzinne Family	Socjalizacyjne Socialization	Wielofunkcyjne Multipurposes
WOJEWÓDZTWO a	32	3	8	20	1
VOIVODSHIP b	1302	188	60	978	76
Podregion szczeciński a	22	1	5	16	—
Subregion b	964	101	38	825	—
POWIATY Powiats					
choszczeński a	2	—	2	—	—
b	14	—	14	—	—
goleniowski a	1	—	—	1	—
b	82	—	—	82	—
gryficki a	1	—	—	1	—
b	64	—	—	64	—
gryfiński a	2	—	—	2	—
b	81	—	—	81	—
kamieński a	2	—	—	2	—
b	83	—	—	83	—
łobeski a	1	—	—	1	—
b	28	—	—	28	—
myśliborski a	2	—	—	2	—
b	118	—	—	118	—
policki a	2	—	—	2	—
b	67	—	—	67	—
pyrzycki a	1	—	—	1	—
b	48	—	—	48	—
stargardzki a	2	—	—	2	—
b	121	—	—	121	—
MIASTA NA PRAWACH POWIATU Cities with powiat status					
Szczecin a	6	1	3	2	—
b	258	101	24	133	—

TABL. 3 (46). **CAŁODOBOWE PLACÓWKI OPIEKUŃCZO-WYCHOWAWCZE DLA DZIECI I MŁODZIEŻY W 2004 R. (dok.)**
Stan w dniu 31 XII
ROUND-THE-CLOCK CARE AND EDUCATION CENTRES FOR CHILDREN AND YOUNG PEOPLE IN 2004 (cont.)
As of 31 XII

WYSZCZEGÓLNIENIE SPECIFICATION a – placówki centres b – wychowankowie residents	Ogółem Total	Interwencyjne Intervention	Rodzinne Family	Socjalizacyjne Socialization	Wielofunkcyjne Multipurposes
Podregion szczeciński (dok.) Subregion (cont.)					
MIASTA NA PRAWACH POWIATU (dok.) Cities with powiat status (cont.)					
Świnoujście a	—	—	—	—	—
b	—	—	—	—	—
Podregion koszaliński Subregion	10 338	2 87	3 22	4 153	1 76
POWIATY Powiats					
białogardzki a	2	—	1	1	—
b	70	—	6	64	—
drawski a	—	—	—	—	—
b	—	—	—	—	—
kołobrzeski a	—	—	—	—	—
b	—	—	—	—	—
koszaliński a	2	1	—	1	—
b	73	50	—	23	—
ślawieński a	2	1	—	1	—
b	72	37	—	35	—
szczecinecki a	1	—	—	—	1
b	76	—	—	—	76
świdwiński a	1	—	—	1	—
b	31	—	—	31	—
walecki a	—	—	—	—	—
b	—	—	—	—	—
MIASTO NA PRAWACH POWIATU City with powiat status					
Koszalin a	2	—	2	—	—
b	16	—	16	—	—

U w a g a. ponadto w 318 placówkach wsparcia dziennego przebywało 9440 wychowanków.
N o t e. moreover 318 residents stayed in 9440 daily assistance centres.

DZIAŁ IX. **KULTURA I TURYSTYKA**
 CHAPTER IX. **CULTURE AND TOURISM**

TABL. 1 (47). **BIBLIOTEKI PUBLICZNE W 2004 R.**
PUBLIC LIBRARIES IN 2004

WYSZCZEGÓLNIENIE SPECIFICATION	Placówki biblioteczne ^{ab} Library institutions ^{ab}		Księgozbiór ^a w tys. woluminów Collection ^a in thous. volumes	Czytelnicy ^b Borrowers ^b	Wypożyczenia w woluminach ^{bc} Loans in volumes ^{bc}		Liczba ludności na 1 placówkę biblioteczną Number of population per library institution
	ogółem total	w tym biblioteki i filie of which libraries and branches			w tys. in thous.	na 1 czytelnika per borrower	
WOJEWÓDZTWO VOIVODSHIP	509	387	7079,8	329933	6586,3	20,0	3329,8
PODREGION SZCZECIŃSKI SUBREGION	327	244	4836,7	223053	4792,6	21,5	3368,0
POWIAT CHOSZCZEŃSKI	27	22	268,3	7228	204,7	28,3	1862,3
Gminy miejsko-wiejskie Urban-rural gminas							
Choszczno	8	6	114,7	3416	102,7	30,0	2790,0
Drawno	2	2	28,0	878	38,8	44,2	2702,5
Pelczyce	8	6	45,9	1181	38,7	32,8	1010,1
Recz	3	2	26,4	785	12,8	16,3	1922,7
Gminy wiejskie Rural gminas							
Bierzwnik	4	4	26,6	478	5,6	11,7	1212,5
Krzęcin	2	2	26,8	490	6,2	12,7	1929,0
POWIAT GOLENIOWSKI	29	24	366,7	15307	412,9	27,0	2691,9
Gminy miejsko-wiejskie Urban-rural gminas							
Goleniów	7	7	119,9	5842	169,4	29,0	4664,9
Maszewo	2	2	32,0	1002	31,2	31,2	4143,0
Nowogard	9	9	141,0	6444	172,5	26,8	2714,0
Gminy wiejskie Rural gminas							
Osina	6	1	16,0	627	17,0	27,1	475,8
Przybiernów	3	3	31,3	748	12,3	16,5	1720,3
Stepnica	2	2	26,6	644	10,4	16,2	2342,0
POWIAT GRYFICKI	24	15	266,8	12897	225,0	17,4	2538,8
Gminy miejsko-wiejskie Urban-rural gminas							
Gryfice	8	6	95,9	7354	100,5	13,7	2955,6
Ploty	1	1	17,8	1697	56,7	33,4	9214,0
Trzebiatów	7	2	74,9	2626	44,5	17,0	2403,7
Gminy wiejskie Rural gminas							
Brojce	3	1	19,9	231	11,7	50,6	1229,0
Karnice	2	2	26,7	694	8,4	12,1	2109,0
Rewal	3	3	31,6	295	3,1	10,6	1113,7

a Stan w dniu 31 XII. b łącznie z punktami bibliotecznymi. c Bez wypożyczeń międzybibliotecznych.
 a As of 31 XII. b Including library service points. c Excluding interlibrary lending.

TABL. 1 (47). **BIBLIOTEKI PUBLICZNE W 2004 R. (cd.)**
PUBLIC LIBRARIES IN 2004 (cont.)

WYSZCZEGÓLNIENIE SPECIFICATION	Placówki biblioteczne ^{ab} Library institutions ^{ab}		Księgozbiór ^a w tys. woluminów Collection ^a in thous. volumes	Czytelnicy ^b Borrowers ^b	Wypożyczenia w woluminach ^{bc} Loans in volumes ^{bc}		Liczba ludności na 1 placówkę biblioteczną Number of population per library institution
	ogółem total	w tym biblioteki i filie of which libraries and branches			w tys. in thous.	na 1 czytelnika per borrower	
PODREGION SZCZECIŃSKI (cd.) SUBREGION (cont.)							
POWIAT GRYFIŃSKI	43	26	424,0	18813	440,6	23,4	1928,3
Gminy miejsko-wiejskie Urban-rural gminas							
Cedynia	1	1	10,8	516	22,4	43,3	4338,0
Chojna	1	1	35,0	2275	68,8	30,2	13951,0
Gryfino	21	8	177,0	10020	202,0	20,2	1487,5
Mieszkowice	4	4	41,4	1236	43,3	35,0	1876,0
Moryń	2	2	16,0	402	13,9	34,5	2158,5
Trzcieńsko-Zdrój	3	3	35,4	1231	30,6	24,9	1901,3
Gminy wiejskie Rural gminas							
Banie	2	2	28,6	410	9,0	21,9	3202,0
Stare Czarnowo	2	2	23,1	786	14,1	17,9	1933,5
Widuchowa	7	3	56,7	1937	36,6	18,9	799,0
POWIAT KAMIENSKI	31	20	318,1	16050	281,7	17,6	1546,1
Gminy miejsko-wiejskie Urban-rural gminas							
Dziwnów	8	3	46,4	4864	44,2	9,1	524,5
Golczewo	3	3	35,9	1229	17,7	14,4	2025,7
Kamień Pomorski	8	3	74,7	4567	79,3	17,4	1812,0
Międzyzdroje	1	1	37,7	1785	23,5	13,2	6507,0
Wolin	7	6	71,8	2474	82,0	33,1	1776,9
Gminy wiejskie Rural gminas							
Świerżno	4	4	51,6	1131	35,0	31,0	1053,8
POWIAT ŁOBESKI	21	14	268,0	9294	315,6	34,0	1829,1
Gminy miejsko-wiejskie Urban-rural gminas							
Dobra	2	2	45,3	514	5,6	10,8	2245,0
Łobez	8	2	78,8	3792	141,0	37,2	1810,0
Resko	3	3	63,3	2582	96,2	37,2	2773,7
Węgorzyno	5	5	58,4	1653	40,4	24,4	1468,8
Gminy wiejskie Rural gminas							
Radowo Małe	3	2	22,1	753	32,5	43,2	1258,7
POWIAT MYŚLIBORSKI	30	18	273,2	11874	312,4	26,3	2244,5
Gminy miejsko-wiejskie Urban-rural gminas							
Barlinek	4	4	52,2	2033	66,2	32,6	4873,3

a Stan w dniu 31 XII. b Łącznie z punktami bibliotecznymi. c Bez wypożyczeń międzybibliotecznych.

a As of 31 XII. b Including library service points. c Excluding interlibrary lending.

TABL. 1 (47). **BIBLIOTEKI PUBLICZNE W 2004 R. (cd.)**
PUBLIC LIBRARIES IN 2004 (cont.)

WYSZCZEGÓLNIENIE SPECIFICATION	Placówki biblioteczne ^{ab} Library institutions ^{ab}		Księgozbiór ^a w tys. woluminów Collection ^a in thous. volumes	Czytelnicy ^b Borrowers ^b	Wypożyczenia w woluminach ^{bc} Loans in volumes ^{bc}		Liczba ludności na 1 placówkę biblioteczną Number of population per library institution
	ogółem total	w tym biblioteki i filie of which libraries and branches			w tys. in thous.	na 1 czytelnika per borrower	
PODREGION SZCZECIŃSKI (cd.) SUBREGION (cont.)							
POWIAT MYŚLIBORSKI (dok.)							
Gminy miejsko-wiejskie (dok.) Urban-rural gminas (cont.)							
Dębno	14	6	92,5	4589	104,0	22,7	1476,8
Myślibórz	8	4	62,2	3833	90,6	23,6	2621,1
Gminy wiejskie Rural gminas							
Boleszkowice	2	2	37,5	572	20,4	35,7	1458,0
Nowogródek Pomorski	2	2	28,7	847	31,1	36,7	1641,0
POWIAT POLICKI	11	11	179,5	11782	577,4	49,0	5679,9
Gminy miejsko-wiejskie Urban-rural gminas							
Nowe Warpno	1	1	16,1	312	23,8	76,2	1585,0
Police	4	4	102,8	9970	523,2	52,5	10346,5
Gminy wiejskie Rural gminas							
Dobra (Szczecińska)	4	4	40,7	937	19,2	20,5	2799,0
Kolbaskowo	2	2	19,9	563	11,3	20,0	4156,0
POWIAT PYRZYCKI ..	28	20	259,2	9543	169,7	17,8	1432,8
Gminy miejsko-wiejskie Urban-rural gminas							
Lipiany	2	2	31,7	1609	24,5	15,2	3029,0
Pyrzyce	13	9	131,7	5216	79,5	15,2	1515,3
Gminy wiejskie Rural gminas							
Bielice	1	1	13,3	540	16,5	30,5	2866,0
Kozielice	2	2	22,0	656	23,1	35,3	1309,0
Przelewice	8	4	39,8	943	22,1	23,4	659,1
Warnice	2	2	20,8	579	4,0	6,9	1801,5
POWIAT STARGARDZ- KI	35	28	481,0	22564	417,2	18,5	3425,1
Gminy miejskie Urban gminas							
Stargard Szczeciński. .	6	2	125,1	12282	132,1	10,8	11854,7
Gminy miejsko-wiejskie Urban-rural gminas							
Chociwel	3	3	36,6	1151	22,9	19,9	2044,0
Dobrzany	2	2	51,3	1674	67,5	40,3	2567,0
Ińsko	1	1	22,4	801	15,7	19,6	3493,0
Suchań	5	3	60,3	1367	40,0	29,3	860,4

a Stan w dniu 31 XII. b Łącznie z punktami bibliotecznymi. c Bez wypożyczeń międzybibliotecznych.

a As of 31 XII. b Including library service points. c Excluding interlibrary lending.

TABL. 1 (47). **BIBLIOTEKI PUBLICZNE W 2004 R. (cd.)**
PUBLIC LIBRARIES IN 2004 (cont.)

WYSZCZEGÓLNIENIE SPECIFICATION	Placówki biblioteczne ^{ab} <i>Library institutions ^{ab}</i>		Księgozbiór ^a w tys. woluminów <i>Collection ^a</i> in thous. volumes	Czytelnicy ^b <i>Borrowers ^b</i>	Wypożyczenia w woluminach ^{bc} <i>Loans in volumes ^{bc}</i>		Liczba ludności na 1 placówkę biblioteczną <i>Number of population per library institution</i>
	ogółem <i>total</i>	w tym biblioteki i filie of which libraries and branches			w tys. <i>in thous.</i>	na 1 czytelnika <i>per borrower</i>	
PODREGION SZCZECIŃSKI (dok.) <i>SUBREGION (cont.)</i>							
POWIAT STARGARDZKI (dok.) <i>Gminy wiejskie</i> <i>Rural gminas</i>							
Dolice	5	5	53,1	1901	72,4	38,1	1639,2
Kobylanka	1	1	11,3	340	6,5	19,2	3524,0
Marianowo	3	2	26,7	1034	16,1	15,6	1047,3
Stara Dąbrowa	2	2	19,2	467	10,4	22,2	1785,0
Stargard Szczeciński ..	7	7	74,9	1547	33,7	21,8	1608,4
MIASTA NA PRAWACH POWIATU <i>Cities with powiat status</i>							
Szczecin	42	40	1544,9	80075	1243,3	15,5	9807,1
Świnoujście	6	6	187,1	7626	192,2	25,2	6849,7
PODREGION KOSZALIŃSKI SUBREGION	182	143	2243,1	106880	1793,7	16,8	3261,1
POWIAT BIAŁOGARDZKI	9	9	197,7	6819	128,0	18,8	5369,7
<i>Gminy miejskie</i> <i>Urban gminas</i>							
Białogard	3	3	79,3	3901	69,0	17,7	8133,0
<i>Gminy miejsko-wiejskie</i> <i>Urban-rural gminas</i>							
Karlino	1	1	34,8	1302	26,4	20,3	9082,0
<i>Gminy wiejskie</i> <i>Rural gminas</i>							
Białogard	4	4	61,2	925	18,1	19,6	1947,3
Tychowo	1	1	22,4	691	14,4	20,9	7057,0
POWIAT DRAWSKI	29	16	249,0	8126	120,6	14,8	2017,6
<i>Gminy miejsko-wiejskie</i> <i>Urban-rural gminas</i>							
Czaplinek	1	1	13,2	515	6,7	13,0	11817,0
Drawsko Pomorskie ..	6	6	82,8	2074	29,6	14,3	2769,2
Kalisz Pomorski	6	2	40,8	1565	21,9	14,0	1210,5
Złocieniec	11	3	52,6	2123	34,2	16,1	1430,4
<i>Gminy wiejskie</i> <i>Rural gminas</i>							
Ostrowice	2	2	24,2	548	5,9	10,7	1260,0
Wierzchowo	3	2	35,4	1301	22,3	17,2	1520,3

a Stan w dniu 31 XII. b Łącznie z punktami bibliotecznymi. c Bez wypożyczeń międzybibliotecznych.

a As of 31 XII. b Including library service points. c Excluding interlibrary lending.

TABL. 1 (47). **BIBLIOTEKI PUBLICZNE W 2004 R. (cd.)**
PUBLIC LIBRARIES IN 2004 (cont.)

WYSZCZEGÓLNIENIE SPECIFICATION	Placówki biblioteczne ^{ab} Library institutions ^{ab}		Księgozbiór ^a w tys. woluminów Collection ^a in thous. volumes	Czytelnicy ^b Borrowers ^b	Wypożyczenia w woluminach ^{bc} Loans in volumes ^{bc}		Liczba ludności na 1 placówkę biblioteczną Number of population per library institution
	ogółem total	w tym biblioteki i filie of which libraries and branches			w tys. in thous.	na 1 czytelnika per borrower	
PODREGION KOSZALIŃSKI (cd.) SUBREGION (cont.)							
POWIAT KOŁOBRZE- SKI	22	19	284,6	15482	315,0	20,3	3450,7
Gminy miejskie Urban gminas							
Kołobrzeg	6	3	132,7	9939	169,7	17,1	7488,7
Gminy wiejskie Rural gminas							
Dygowo	4	4	26,8	1069	26,9	25,2	1396,5
Gościno	2	2	29,7	791	17,8	22,5	2583,5
Kołobrzeg	3	3	24,0	843	19,7	23,4	2946,0
Rymań	1	1	14,4	416	10,2	24,5	4168,0
Siemyśl	4	4	25,1	803	21,1	26,3	902,5
Ustronie Morskie	2	2	31,9	1621	49,6	30,6	1807,0
POWIAT KOSZALIŃSKI	29	25	214,6	9459	164,5	17,4	2196,4
Gminy miejsko-wiejskie Urban-rural gminas							
Bobolice	2	2	17,3	1324	19,6	14,8	5003,0
Polanów	3	2	25,7	1490	21,8	14,6	3076,7
Sianów	7	7	37,1	1633	26,1	16,0	1879,9
Gminy wiejskie Rural gminas							
Będzino	4	4	31,6	720	18,7	25,9	2315,5
Biesiekierz	3	3	23,4	936	30,9	33,0	1727,7
Manowo	3	3	32,4	550	6,5	11,9	2097,3
Mielno	5	2	27,5	2217	27,9	12,6	995,2
Świeszyno	2	2	19,8	589	13,1	22,3	2794,0
POWIAT SŁAWIEŃSKI	21	15	234,4	10604	207,9	19,6	2752,2
Gminy miejskie Urban gminas							
Darłowo	2	2	46,2	3476	62,3	17,9	7242,0
Stawno	2	2	62,0	3923	96,1	24,5	6661,0
Gminy wiejskie Rural gminas							
Darłowo	9	3	28,9	1002	18,5	18,4	844,8
Malechowo	5	5	61,1	1366	17,8	13,0	1319,8
Postomino	1	1	13,0	281	5,9	21,1	6986,0
Stawno	2	2	23,2	556	7,3	13,1	4401,0

a Stan w dniu 31 XII. b Łącznie z punktami bibliotecznymi. c Bez wypożyczeń międzybibliotecznych.

a As of 31 XII. b Including library service points. c Excluding interlibrary lending.

TABL. 1 (47). **BIBLIOTEKI PUBLICZNE W 2004 R. (dok.)**
PUBLIC LIBRARIES IN 2004 (cont.)

WYSZCZEGÓLNIENIE SPECIFICATION	Placówki biblioteczne ^{ab} <i>Library institutions ^{ab}</i>		Księgozbiór ^a w tys. woluminów <i>Collection ^a</i> in thous. volumes	Czytelnicy ^b <i>Borrowers ^b</i>	Wypożyczenia w woluminach ^{bc} <i>Loans in volumes ^{bc}</i>		Liczba ludności na 1 placówkę biblioteczną <i>Number of population per library institution</i>
	ogółem <i>total</i>	w tym biblioteki i filie of which libraries and branches			w tys. <i>in thous.</i>	na 1 czytelnika <i>per borrower</i>	
PODREGION KOSZALIŃSKI (dok.) <i>SUBREGION (cont.)</i>							
POWIAT SZCZECINECKI	23	23	289,2	14790	227,1	15,4	3362,8
Gminy miejskie <i>Urban gminas</i>							
Szczecinek	3	3	117,3	9320	142,2	15,3	12976,0
Gminy miejsko-wiejskie <i>Urban-rural gminas</i>							
Barwice	4	4	37,2	872	9,7	11,1	2236,8
Biały Bór	1	1	16,2	771	11,1	14,4	5176,0
Borne Sulinowo	4	4	35,0	1077	15,3	14,2	2276,0
Gminy wiejskie <i>Rural gminas</i>							
Grzmiąca	5	5	35,0	868	19,3	22,2	1009,0
Szczecinek	6	6	48,4	1882	29,5	15,7	1690,8
POWIAT ŚWIDWIŃSKI	22	15	206,2	6508	115,6	17,8	2236,9
Gminy miejskie <i>Urban gminas</i>							
Świdwin	1	1	51,7	1931	26,7	13,8	15832,0
Gminy miejsko-wiejskie <i>Urban-rural gminas</i>							
Połczyn-Zdrój	6	5	68,0	1565	26,8	17,1	2692,5
Gminy wiejskie <i>Rural gminas</i>							
Brzeżno	3	2	17,1	951	12,1	12,8	961,7
Rąbino	5	2	26,3	567	12,0	21,2	787,2
Sławoborze	1	1	12,5	558	20,0	35,9	4239,0
Świdwin	6	4	30,7	936	17,9	19,1	1027,5
POWIAT WAŁECKI	15	10	148,3	6561	122,0	18,6	3663,1
Gminy miejskie <i>Urban gminas</i>							
Wałcz	3	3	69,2	4242	81,8	19,3	8770,7
Gminy miejsko-wiejskie <i>Urban-rural gminas</i>							
Człopa	6	4	35,3	560	13,9	24,8	854,5
Mirostawiec	1	1	17,1	702	11,5	16,4	6080,0
Tuczno	5	2	26,8	1057	14,8	14,0	1013,2
Gminy wiejskie <i>Rural gminas</i>							
Wałcz	—	—	—	—	—	—	—
MIASTO NA PRAWACH POWIATU <i>City with powiat status</i>							
Koszalin	12	11	419,0	28531	393,2	13,8	8981,1

a Stan w dniu 31 XII. b Łącznie z punktami bibliotecznymi. c Bez wypożyczeń międzybibliotecznych.
 a As of 31 XII. b Including library service points. c Excluding interlibrary lending.

TABL. 2 (48). **MUZEJA W 2004 R.**
MUSEUMS IN 2004

WYSZCZEGÓLNIENIE SPECIFICATION	Muzea ^a Museums ^a	Muzealia ^a Museum exhibits ^a	Wystawy Exhibitions		Zwiedzający muzea w tys. Museum visitors in thous.	
			własne ^b own ^b	obce ^c exterior ^c	ogółem total	w tym młodzież szkolna ^d of which primary and secondary school students ^d
WOJEWÓDZTWO VOIVODSHIP	22	220980	64	70	380,1	164,5
Podregion szczeciński Subregion	16	151092	46	35	197,2	88,4
POWIATY Powiats						
choszcheński	—	—	—	—	—	—
goleniowski	—	—	—	—	—	—
gryficki	1	139	—	—	12,0	4,0
gryfiński	3	1854	—	—	4,4	1,2
kamieński	3	3772	7	7	53,2	25,7
łobeski	—	—	—	—	—	—
myśliborski	2	28793	12	4	5,7	2,8
policki	—	—	—	—	—	—
pyrzycki	—	—	—	—	—	—
stargardzki	1	5000	13	4	9,8	4,6
MIASTA NA PRAWACH POWIATU Cities with powiat status						
Szczecin	5	109775	13	17	87,0	35,6
Świnoujście	1	1759	1	3	25,1	14,5
Podregion koszaliński Subregion	6	69888	18	35	182,9	76,0
POWIATY Powiats						
białogardzki	—	—	—	—	—	—
drawski	—	—	—	—	—	—
kołobrzescki	1	13939	—	—	97,7	34,7
koszaliński	—	—	—	—	—	—
ślawieński	1	3202	—	7	64,2	33,2
szczecinecki	1	2426	3	2	3,4	1,7
świdwiński	—	—	—	—	—	—
walecki	2	1696	6	4	5,1	4,0
MIASTO NA PRAWACH POWIATU City with powiat status						
Koszalin	1	48625	9	22	12,5	2,4

a Stan w dniu 31 XII. b W kraju. c Krajowe i z zagranicy. d Zwiedzająca w zorganizowanych grupach.

a As of 31 XII. b In Poland. c Domestic and foreign. d Visiting museums in organized groups.

TABL. 3 (49). **KINA STAŁE W 2004 R.**
FIXED CINEMAS IN 2004

WYSZCZEGÓLNIENIE <i>SPECIFICATION</i>	Kina ^a <i>Cinemas^a</i>	Miejsca na widowni ^a <i>Seat in fixed cinemas^a</i>	Liczba ludności na 1 miejsce <i>People per seat</i>	Seanse <i>Screenings</i>	Widzowie w tys. <i>Audience in thous.</i>
WOJEWÓDZTWO VOIVODSHIP	34^b	10971	154,5	37140	1608,6
Podregion szczeciński Subregion	18	6376	172,7	28778	1238,3
POWIATY <i>Powiats</i>					
choszczeński	2	606	83,0	233	10,9
goleniowski	2	490	159,3	528	20,9
gryficki	3	589	103,4	572	15,0
gryfiński	1	139	596,5	208	6,6
kamieński	2	285	168,2	626	10,9
łobeski	—	—	—	—	—
myśliborski	—	—	—	—	—
policki	1	250	249,9	217	5,4
pyrzycki	—	—	—	—	—
stargardzki	1	297	403,6	583	21,3
MIASTA NA PRAWACH PO- WIATU <i>Cities with powiat status</i>					
Szczecin	5 ^b	3521	117,0	25313	1138,3
Świnoujście	1	199	206,5	498	9,2
Podregion koszaliński Subregion	16	4595	129,2	8362	370,2
POWIATY <i>Powiats</i>					
białogardzki	1	345	140,1	338	6,7
drawski	2	529	110,6	440	13,0
kołobrzeski	2	437	173,7	2172	119,3
koszaliński	3	700	91,0	427	14,8
stawieński	2	516	112,0	595	15,0
szczecinecki	1	314	246,3	634	20,5
świdwiński	2	550	89,5	274	8,2
walecki	1	414	132,7	695	17,2
MIASTO NA PRAWACH PO- WIATU <i>City with powiat status</i>					
Koszalin	2	790	136,4	2787	155,4

^a Stan w dniu 31 XII. ^b Ponadto 1 kino samochodowe: 100 miejsc parkingowych, 5 seansów, widzowie w 289 samochodach.

^a As of 31 XII. ^b Moreover 1 car cinema: 100 park places, 5 screenings, audience in 289 cars.

TABL. 4 (50). **TURYSTYCZNE OBIEKTY ZBIOROWEGO ZAKWATEROWANIA W 2004 R.**
COLLECTIVE TOURIST ACCOMMODATION ESTABLISHMENTS IN 2004

WYSZCZEGÓLNIENIE SPECIFICATION	Obiekty ^a Facilities ^a	Miejsca noclegowe ^a Number of beds ^a		Korzystający z noclegów Tourists accommodated		Udzielone noclegi Nights spent (overnight stays)	
		ogółem total	w tym całoroczne of which open all year	ogółem total	w tym turyści zagraniczni of which fo- reign tourists	ogółem total	w tym tury- stom zagra- nicznym of which fo- reign tourists
WOJEWÓDZTWO VOIVODSHIP	914	108267	39585	1503406	429664	8888396	1934929
Podregion szczeciń- ski Subregion	525	56880	22057	920596	309285	4386626	1027905
POWIATY <i>Powiats</i>							
choszczeński	9	422	66	2247	124	5993	159
goleniowski	7	264	229	16058	1862	20964	3524
gryfiński	140	16340	4453	121461	17876	1102404	187146
gryfiński	19	1075	524	23854	4681	62509	12516
kamieński	167	22015	6219	229117	45256	1493257	209752
łobeski	2	14	8	89	5	213	15
myśliborski	17	562	355	18884	4002	43659	11640
policki	5	261	107	7962	1015	21909	2538
pyrzycki	2	119	52	4309	960	4428	960
stargardzki	28	1634	755	29436	6693	80199	14331
MIASTA NA PRAWACH POWIATU <i>Cities with powiat status</i>							
Szczecin	46	5304	4814	347548	191829	590061	322718
Świnoujście	83	8870	4475	119631	34982	961030	262606
Podregion koszaliński Subregion	389	51387	17528	582810	120379	4501770	907024
POWIATY <i>Powiats</i>							
białogardzki	3	172	172	7992	1312	14979	2789
drawski	29	1969	803	18052	1855	81663	4329
kołobrzeski	110	17289	9919	262307	83872	2355627	740780
koszaliński	112	14977	2377	115589	14068	856468	83769
ślawieński	84	13907	2521	97092	4278	976750	33782
szczecinecki	14	656	275	14026	3240	42005	8490
świdwiński	8	781	401	9209	2212	45149	16833
walecki	19	1137	561	22380	2998	78070	5494
MIASTO NA PRAWACH POWIATU <i>City with powiat status</i>							
Koszalin	10	499	499	36163	6544	51059	10758

^a Stan w dniu 31 VII.

^a As of 31 VII.

DZIAŁ X. ROLNICTWO I LEŚNICTWO
CHAPTER X. AGRICULTURE AND FORESTRY

TABL. 1 (51). UŻYTKOWANIE GRUNTÓW^a (według granic administracyjnych) W 2002 R.
LAND USE^a (by administrative borders) IN 2002

WYSZCZEGÓLNIENIE SPECIFICATION	Ogółem Grand total	Użytki rolne Agricultural land					Lasy ^b Forests ^b	Pozostałe grunty Other land
		razem total	grunty orne arable land	sady orchards	łąki meadows	pastwiska pastures		
		w ha in ha						
WOJEWÓDZTWO VOIVODSHIP	2290148	1050942	861238	4598	127824	57282	814852	424354
Podregion szczeciński Subregion	1249703	610669	499063	2617	79130	29859	384205	254829
POWIATY Powiats								
choszczeński	132795	62943	54786	146	5748	2263	52138	17714
goleniowski	161699	72395	51239	105	15558	5493	60521	28783
gryficki	101819	65118	49103	95	11654	4266	21188	15513
gryfiński	186954	89414	78821	638	7480	2475	64679	32861
kamieński	100665	42401	30933	87	8490	2892	27820	30444
łobeski	106561	59841	51187	99	4900	3655	33590	13130
myśliborski	118671	51639	44402	472	5069	1696	50948	16084
policki	66416	19475	14112	110	3994	1260	23337	23604
pyrzycki	72571	53923	47495	385	4641	1403	4886	13762
stargardzki	151959	89388	74627	361	10363	4036	35942	26629
MIASTA NA PRAWACH POWIATU Cities with powiat status								
Szczecin	30083	2801	2114	114	480	93	5002	22280
Świnoujście	19510	1331	245	5	754	328	4154	14025
Podregion koszaliński . Subregion	1040445	440274	362175	1982	48694	27422	430647	169524
POWIATY Powiats								
białogardzki	84536	40766	31705	94	5771	3196	33790	9980
drawski	177161	54053	46481	169	4722	2681	81927	41181
kołobrzescki	72586	43393	35971	76	4984	2362	15508	13685
koszaliński	166909	71315	56976	402	8332	5606	71509	24085
stawieński	104362	57767	43321	119	9474	4853	30218	16377
szczecinecki	176522	66042	54133	404	7496	4009	77830	32650
świdwiński	109310	57858	49771	422	4485	3180	38481	12971
walecki	140739	47713	42776	276	3157	1504	78008	15018
MIASTO NA PRAWACH POWIATU City with powiat status								
Koszalin	8320	1368	1042	20	273	32	3376	3576

^a Dane Powszechnego Spisu Rolnego według stanu w dniu 20 V. ^b Łącznie z gruntami związanymi z gospodarką leśną.

^a Data of the Agricultural Census as of 20 V. ^b Including forest land.

TABL. 2 (52). WAŻNIEJSZE DANE O LEŚNICTWIE W 2004 R.

Stan w dniu 31 XII

MAJOR DATA ON FORESTRY IN 2004

As of 31 XII

WYSZCZEGÓLNIENIE SPECIFICATION	Powierzchnia gruntów leśnych <i>Forest land</i>							Lesistość w % <i>Forest cover in %</i>
	ogółem <i>grand total</i>	w tym lasy <i>of which forests</i>	z ogółem publiczne <i>of total public</i>					
			razem <i>total</i>	własność Skarbu Państwa <i>owned by the State Treasury</i>	w tym <i>of which</i>		własność gmin <i>gmina owned</i>	
					w zarządzie Lasów Pań- stwowych <i>managed by State Forests</i>	w zasobie Agencji Nie- ruchomości Rolnych <i>in resources of Agricultural Property Agency</i>		
w ha <i>in ha</i>								
WOJEWÓDZTWO VOIVODSHIP	818138,2	795293,9	807698,3	803310,6	781038,2	10834,0	4387,7	34,7
PODREGION SZCZE- CIŃSKI SUBREGION	384292,1	373553,2	380468,9	377131,4	363465,2	6149,0	3337,5	29,9
POWIAT CHOSZCZEŃ- SKI	51936,8	50371,4	51661,3	51640,3	49751,8	301,0	21,0	37,9
Gminy miejsko-wiejskie <i>Urban-rural gminas</i>								
Choszczno	3736,7	3660,0	3651,4	3640,3	3521,9	106,0	11,1	14,8
w tym miasto	0,3	0,3	0,3	—	—	—	0,3	—
<i>of which city</i>								
Drawno	22202,5	21523,9	22174,1	22166,7	20669,9	7,0	7,4	67,0
w tym miasto	10,0	6,3	10,0	6,8	6,8	—	3,2	1,3
<i>of which city</i>								
Pelczyce	3812,6	3690,9	3763,5	3763,0	3712,9	44,0	0,5	18,4
w tym miasto	4,5	4,5	4,5	4,0	—	4,0	0,5	0,3
<i>of which city</i>								
Recz	6211,1	6052,9	6189,6	6189,6	6107,6	82,0	—	33,6
w tym miasto	125,7	123,8	125,7	125,7	125,7	—	—	10,0
<i>of which city</i>								
Gminy wiejskie <i>Rural gminas</i>								
Bierzwnik	12838,9	12389,6	12787,9	12786,9	12701,5	7,0	1,0	51,9
Krzęcin	3135,0	3054,2	3094,8	3093,8	3038,0	55,0	1,0	21,7
POWIAT GOLENIOW- SKI	60817,5	59193,6	60389,5	60284,8	59342,3	844,0	104,7	36,6
Gminy miejsko-wiejskie <i>Urban-rural gminas</i>								
Goleniów	21971,1	21361,2	21896,6	21855,6	21759,4	79,0	41,0	48,2
w tym miasto	82,1	81,3	82,1	41,1	41,1	—	41,0	6,9
<i>of which city</i>								
Maszewo	3663,6	3586,2	3554,9	3539,5	3118,0	402,0	15,4	17,0
w tym miasto	1,0	1,0	1,0	—	—	—	1,0	0,2
<i>of which city</i>								
Nowogard	9079,6	8868,4	8944,7	8938,6	8648,2	254,0	6,1	26,2
w tym miasto	91,8	88,8	91,8	85,7	85,7	—	6,1	7,1
<i>of which city</i>								
Gminy wiejskie <i>Rural gminas</i>								
Osina	3531,6	3458,4	3490,5	3478,5	3403,9	56,0	12,0	33,9
Przybiernów	12929,9	12552,4	12879,5	12849,3	12805,7	42,0	30,2	54,9
Stepnica	9641,7	9367,1	9623,3	9623,3	9607,1	11,0	—	31,8

TABL. 2 (52). WAŻNIEJSZE DANE O LEŚNICTWIE W 2004 R. (cd.)

Stan w dniu 31 XII

MAJOR DATA ON FORESTRY IN 2004 (cont.)

As of 31 XII

WYSZCZEGÓLNIENIE SPECIFICATION	Powierzchnia gruntów leśnych Forest land							Lesistość w % Forest cover in %	
	ogółem grand total	w tym lasy of which forests	z ogółem publiczne of total public						własność gmin gmina owned
			razem total	własność Skarbu Państwa owned by the State Treasury	w tym of which				
					w zarządzie Lasów Pań- stwowych managed by State Forests	w zasobie Agencji Nie- ruchomości Rolnych in resources of Agricultural Property Agency			
w ha in ha									
PODREGION SZCZE- CIŃSKI (cd.) SUBREGION (cont.)									
POWIAT GRYFICKI	21022,5	20442,7	20727,1	20691,1	19503,2	852,0	36,0	20,1	
Gminy miejsko-wiejskie Urban-rural gminas									
Gryfice	5727,0	5581,1	5624,0	5614,0	5392,0	222,0	10,0	21,3	
w tym miasto of which city	56,5	55,9	56,5	54,5	53,5	1,0	2,0	4,5	
Ploty	6858,2	6640,4	6805,3	6805,3	6637,3	168,0	—	27,8	
w tym miasto of which city	19,5	19,5	19,5	19,5	14,5	5,0	—	4,7	
Trzebiatów	3063,9	2970,2	3027,2	3027,2	2759,9	90,0	—	13,2	
w tym miasto of which city	27,3	26,6	27,3	27,3	27,3	—	—	2,6	
Gminy wiejskie Rural gminas									
Brojce	2333,9	2283,9	2294,1	2294,1	2132,5	161,0	—	19,3	
Karnice	1774,9	1740,6	1730,2	1714,2	1519,2	195,0	16,0	13,1	
Rewal	1264,7	1226,6	1246,4	1236,4	1062,4	16,0	10,0	29,8	
POWIAT GRYFIŃSKI	64650,0	62782,8	64229,0	64190,3	63104,6	1042,0	38,7	33,6	
Gminy miejsko-wiejskie Urban-rural gminas									
Cedynia	7391,9	7206,2	7356,2	7356,2	7307,2	49,0	—	40,0	
w tym miasto of which city	—	—	—	—	—	—	—	—	
Chojna	12808,5	12459,3	12746,6	12735,6	12553,6	182,0	11,0	37,4	
w tym miasto of which city	23,0	20,6	23,0	21,0	21,0	—	2,0	1,7	
Gryfino	5387,0	5243,6	5247,6	5239,3	5017,9	179,0	8,3	20,7	
w tym miasto of which city	1,7	1,7	0,1	—	—	—	0,1	0,2	
Mieszkowice	11448,3	11049,1	11400,7	11400,7	11326,7	74,0	—	46,3	
w tym miasto of which city	—	—	—	—	—	—	—	—	
Moryń	3412,4	3287,0	3390,1	3386,1	3312,8	72,0	4,0	26,3	
w tym miasto of which city	3,5	3,5	3,5	1,1	0,1	1,0	2,4	0,6	
Trzczańsko-Zdrój	5040,7	4905,7	5023,7	5023,7	4855,7	168,0	—	28,8	
w tym miasto of which city	—	—	—	—	—	—	—	—	
Gminy wiejskie Rural gminas									
Banie	5607,7	5447,0	5559,5	5558,0	5518,0	40,0	1,5	26,5	
Stare Czarnowo	6993,2	6791,5	6975,9	6975,4	6859,4	116,0	0,5	44,3	
Widuchowa	6560,4	6393,4	6528,8	6515,4	6353,4	162,0	13,4	30,5	

TABL. 2 (52). **WAŻNIEJSZE DANE O LEŚNICTWIE W 2004 R. (cd.)**

Stan w dniu 31 XII

MAJOR DATA ON FORESTRY IN 2004 (cont.)

As of 31 XII

WYSZCZEGÓLNIENIE SPECIFICATION	Powierzchnia gruntów leśnych <i>Forest land</i>							Lesistość w % <i>Forest cover in %</i>
	ogółem <i>grand total</i>	w tym lasy <i>of which forests</i>	z ogółem publiczne <i>of total public</i>					
			razem <i>total</i>	własność Skarbu Państwa <i>owned by the State Treasury</i>	w tym <i>of which</i>		własność gmin <i>gmina owned</i>	
					w zarządzie Lasów Pań- stwowych <i>managed by State Forests</i>	w zasobie Agencji Nie- ruchomości Rolnych <i>in resources of Agricultural Property Agency</i>		
w ha <i>in ha</i>								
PODREGION SZCZECIŃSKI (cd.) SUBREGION (cont.)								
POWIAT KAMIEŃSKI ..	28048,3	27239,1	27654,3	27530,4	22216,4	395,0	123,9	27,1
Gminy miejsko-wiejskie <i>Urban-rural gminas</i>								
Dziwnów	898,8	877,4	845,8	809,8	549,8	15,0	36,0	23,1
w tym miasto	4,0	4,0	4,0	—	—	—	4,0	0,8
<i>of which city</i>								
Golczewo	8278,9	8030,6	8209,9	8204,1	8140,1	64,0	5,8	45,8
w tym miasto	29,4	28,9	26,4	24,1	24,1	—	2,3	3,9
<i>of which city</i>								
Kamień Pomorski	2096,0	2049,1	1962,0	1947,2	1822,2	116,0	14,8	9,8
w tym miasto	5,8	5,8	1,8	1,0	—	1,0	0,8	0,5
<i>of which city</i>								
Międzyzdroje	5019,1	4869,6	5018,1	4966,0	409,0	—	52,1	41,6
w tym miasto	117,3	112,1	117,3	72,2	72,2	—	45,1	24,9
<i>of which city</i>								
Wolin	7396,2	7169,2	7291,2	7277,3	7138,3	31,0	13,9	21,9
w tym miasto	54,3	54,0	54,3	52,1	52,1	—	2,2	3,7
<i>of which city</i>								
Gminy wiejskie <i>Rural gminas</i>								
Świerżno	4359,3	4243,3	4327,3	4326,0	4157,0	169,0	1,3	30,3
POWIAT ŁOBESKI	33897,3	32946,2	33611,3	33573,6	32160,1	1392,0	37,7	30,9
Gminy miejsko-wiejskie <i>Urban-rural gminas</i>								
Dobra	1440,6	1423,5	1369,7	1365,7	1052,6	302,0	4,0	12,3
w tym miasto	8,0	8,0	8,0	8,0	—	8,0	—	3,4
<i>of which city</i>								
Łobez	8467,4	8242,6	8413,5	8402,8	8250,4	144,0	10,7	36,2
w tym miasto	164,2	160,0	163,1	154,6	152,6	2,0	8,5	13,6
<i>of which city</i>								
Resko	12704,1	12253,9	12665,1	12658,1	12503,1	155,0	7,0	43,0
w tym miasto	43,3	40,5	43,3	43,3	38,3	5,0	—	9,0
<i>of which city</i>								
Węgorzyno	6525,8	6382,6	6431,9	6416,9	6015,1	401,0	15,0	24,9
w tym miasto	4,8	4,8	1,0	1,0	—	1,0	—	0,7
<i>of which city</i>								
Gminy wiejskie <i>Rural gminas</i>								
Radowo Małe	4759,5	4643,5	4731,2	4730,2	4339,0	390,0	1,0	25,7
POWIAT MYŚLIBORSKI	50240,4	48871,3	49963,3	49882,8	49689,0	85,0	80,5	41,3
Gminy miejsko-wiejskie <i>Urban-rural gminas</i>								
Barlinek	12890,8	12593,5	12857,8	12803,8	12721,9	51,0	54,0	48,7
w tym miasto	611,5	597,9	609,0	555,0	555,0	—	54,0	34,1
<i>of which city</i>								

TABL. 2 (52). WAŻNIEJSZE DANE O LEŚNICTWIE W 2004 R. (cd.)

Stan w dniu 31 XII

MAJOR DATA ON FORESTRY IN 2004 (cont.)

As of 31 XII

WYSZCZEGÓLNIENIE SPECIFICATION	Powierzchnia gruntów leśnych <i>Forest land</i>							Lesistość w % <i>Forest cover in %</i>
	ogółem <i>grand total</i>	w tym lasy <i>of which forests</i>	z ogółem publiczne <i>of total public</i>					
			razem <i>total</i>	własność Skarbu Państwa <i>owned by the State Treasury</i>	w tym <i>of which</i>		własność gmin <i>gmina owned</i>	
					w zarządzie Lasów Pań- stwowych <i>managed by State Forests</i>	w zasobie Agencji Nie- ruchomości Rolnych <i>in resources of Agricultural Property Agency</i>		
w ha <i>in ha</i>								
PODREGION SZCZECIŃSKI (cd.) SUBREGION (cont.)								
POWIAT MYŚLIBORSKI (dok.)								
Gminy miejsko-wiejskie (dok.) <i>Urban-rural gminas (cont.)</i>								
Dębno	16324,2	15758,0	16289,4	16271,4	16265,5	1,0	18,0	49,4
w tym miasto	589,3	570,8	585,5	567,5	567,5	—	18,0	29,3
<i>of which city</i>								
Myślibórz	7522,6	7338,8	7380,1	7371,6	7285,5	15,0	8,5	22,4
w tym miasto	9,6	9,6	9,5	3,2	2,2	1,0	6,3	0,6
<i>of which city</i>								
Gminy wiejskie <i>Rural gminas</i>								
Boleszkowice	6936,2	6769,4	6928,5	6928,5	6923,8	3,0	—	52,1
Nowogródek Pomorski	6566,6	6411,6	6507,5	6507,5	6492,3	15,0	—	43,9
POWIAT POLICKI	23056,1	22413,9	22941,8	22913,4	22736,4	152,0	28,4	33,7
Gminy miejsko-wiejskie <i>Urban-rural gminas</i>								
Nowe Warpno	7681,2	7468,0	7675,7	7675,7	7636,7	18,0	—	37,9
w tym miasto	588,9	569,9	588,9	588,9	581,9	7,0	—	23,2
<i>of which city</i>								
Police	12324,7	11965,3	12280,7	12266,7	12247,7	15,0	14,0	47,6
w tym miasto	45,1	44,2	45,1	43,1	43,1	—	2,0	1,2
<i>of which city</i>								
Gminy wiejskie <i>Rural gminas</i>								
Dobra (Szczecińska) ..	2415,6	2359,9	2381,0	2366,6	2338,6	28,0	14,4	21,4
Kolbaskowo	634,7	620,7	604,5	604,5	513,5	91,0	—	5,9
POWIAT PYRZYCKI ...	4630,2	4522,0	4382,0	4248,1	4098,1	150,0	133,9	6,2
Gminy miejsko-wiejskie <i>Urban-rural gminas</i>								
Lipiany	1422,1	1383,2	1405,1	1398,0	1354,0	44,0	7,1	14,6
w tym miasto	9,8	9,8	9,8	7,2	7,2	—	2,6	1,8
<i>of which city</i>								
Pyrzyce	287,1	284,1	241,8	215,6	148,6	67,0	26,2	1,4
w tym miasto	—	—	—	—	—	—	—	—
<i>of which city</i>								
Gminy wiejskie <i>Rural gminas</i>								
Bielice	622,5	609,5	610,5	606,9	593,9	13,0	3,6	7,2
Kozielice	1118,2	1087,8	1096,3	1092,6	1066,6	26,0	3,7	11,5
Przelevice	1110,9	1088,0	989,9	896,6	896,6	—	93,3	6,7
Warnice	69,4	69,4	38,4	38,4	38,4	—	—	0,8

TABL. 2 (52). **WAŻNIEJSZE DANE O LEŚNICTWIE W 2004 R. (cd.)**

Stan w dniu 31 XII

MAJOR DATA ON FORESTRY IN 2004 (cont.)

As of 31 XII

WYSZCZEGÓLNIENIE SPECIFICATION	Powierzchnia gruntów leśnych <i>Forest land</i>							Lesistość w % <i>Forest cover in %</i>
	ogółem <i>grand total</i>	w tym lasy <i>of which forests</i>	z ogółem publiczne <i>of total public</i>					
			razem <i>total</i>	własność Skarbu Państwa <i>owned by the State Treasury</i>	w tym <i>of which</i>		własność gmin <i>gmina owned</i>	
					w zarządzie Lasów Pań- stwowych <i>managed by State Forests</i>	w zasobie Agencji Nie- ruchomości Rolnych <i>in resources of Agricultural Property Agency</i>		
w ha <i>in ha</i>								
PODREGION SZCZE- CIŃSKI (dok.) SUBREGION (cont.)								
POWIAT STARGARDZ- KI	36495,7	35550,9	35498,7	35446,4	34511,4	925,0	52,3	23,4
Gminy miejskie <i>Urban gminas</i>								
Stargard Szczeciński...	64,9	64,6	62,9	60,9	52,9	8,0	2,0	1,3
Gminy miejsko-wiejskie <i>Urban-rural gminas</i>								
Chociwel	5420,3	5291,3	5276,3	5271,3	5063,3	208,0	5,0	33,0
w tym miasto	2,6	2,6	2,6	0,6	0,6	—	2,0	0,7
of which city								
Dobrzany	3886,0	3786,4	3825,0	3822,3	3767,3	55,0	2,7	28,0
w tym miasto	7,9	7,7	7,9	6,6	5,6	1,0	1,3	1,4
of which city								
Ińsko	6266,7	6111,3	6150,7	6150,7	6011,7	135,0	—	40,5
w tym miasto	68,4	66,1	68,4	68,4	68,4	—	—	9,5
of which city								
Suchań	1898,7	1860,5	1851,7	1842,6	1767,6	75,0	9,1	14,0
w tym miasto	56,3	55,0	56,3	47,9	47,9	—	8,4	15,4
of which city								
Gminy wiejskie <i>Rural gminas</i>								
Dolice	4620,8	4490,3	4438,8	4424,8	4354,8	70,0	14,0	18,9
Kobylanka	6968,2	6761,2	6944,2	6937,2	6929,2	8,0	7,0	55,4
Marianowo	2594,2	2533,1	2403,2	2396,2	2365,2	31,0	7,0	24,9
Stara Dąbrowa	915,4	900,4	883,4	883,4	746,4	137,0	—	8,0
Stargard Szczeciński ..	3860,7	3751,9	3662,7	3657,2	3453,2	198,0	5,5	11,8
MIASTA NA PRAWACH POWIATU Cities with powiat status								
Szczecin	5171,3	5030,8	5106,7	2551,1	2397,8	10,0	2555,6	16,7
Świnoujście	4326,0	4188,5	4303,9	4179,1	3954,1	1,0	124,8	21,5
PODREGION KOSZA- LIŃSKI	433846,2	421741,0	427229,5	426179,3	417573,1	4685,0	1050,2	40,5
SUBREGION								
POWIAT BIAŁO- GARDZKI	34107,3	33214,1	33677,6	33473,6	33003,3	463,0	204,0	39,3
Gminy miejskie <i>Urban gminas</i>								
Białogard	276,1	271,0	267,7	97,7	85,7	12,0	170,0	10,5

TABL. 2 (52). WAŻNIEJSZE DANE O LEŚNICTWIE W 2004 R. (cd.)

Stan w dniu 31 XII

MAJOR DATA ON FORESTRY IN 2004 (cont.)

As of 31 XII

WYSZCZEGÓLNIENIE SPECIFICATION	Powierzchnia gruntów leśnych Forest land							Lesistość w % Forest cover in %
	ogółem grand total	w tym lasy of which forests	z ogółem publiczne of total public					
			razem total	własność Skarbu Państwa owned by the State Treasury	w tym of which		własność gmin owned	
					w zarządzie Lasów Pań- stwowych managed by State Forests	w zasobie Agencji Nie- ruchomości Rolnych in resources of Agricultural Property Agency		
w ha in ha								
PODREGION KOSZA- LIŃSKI (cd.) SUBREGION (cont.)								
POWIAT BIAŁOGARDZ- KI (dok.)								
Gminy miejsko-wiejskie Urban-rural gminas								
Karlino	2222,2	2192,7	2095,6	2067,6	1949,6	118,0	28,0	15,5
w tym miasto	155,9	153,7	155,8	136,8	124,8	12,0	19,0	16,7
of which city								
Gminy wiejskie Rural gminas								
Białogard	11431,4	11148,3	11224,0	11222,4	11186,4	36,0	1,6	34,0
Tychowo	20177,5	19602,1	20090,2	20085,8	19781,5	297,0	4,4	55,9
POWIAT DRAWSKI	82336,3	79442,6	81333,2	81160,0	80693,0	467,0	173,2	45,0
Gminy miejsko-wiejskie Urban-rural gminas								
Czaplinek	14757,5	14331,8	14409,5	14373,5	14219,5	154,0	36,0	39,3
w tym miasto	66,9	64,8	62,9	62,9	60,9	2,0	—	4,8
of which city								
Drawsko Pomorskie ...	12680,9	12159,2	12546,3	12494,3	12316,3	178,0	52,0	35,3
w tym miasto	25,1	16,3	24,1	22,2	15,2	7,0	1,9	0,7
of which city								
Kalisz Pomorski	28295,5	27061,2	28203,5	28197,5	28186,5	11,0	6,0	56,3
w tym miasto	109,5	107,8	107,5	104,5	104,5	—	3,0	9,1
of which city								
Złocieniec	7365,5	7146,5	7319,4	7259,5	7211,5	48,0	59,9	36,7
w tym miasto	1305,3	1267,9	1303,3	1248,4	1233,4	15,0	54,9	39,4
of which city								
Gminy wiejskie Rural gminas								
Ostrowice	4576,0	4475,5	4241,9	4239,9	4175,9	64,0	2,0	29,8
Wierzchowo	14660,8	14268,5	14612,5	14595,2	14583,2	12,0	17,3	62,2
POWIAT KOŁOBRZE- SKI	15587,8	15228,6	15078,8	15006,4	14852,4	36,0	72,4	21,0
Gminy miejskie Urban gminas								
Kołobrzeg	160,8	156,5	153,8	125,3	106,3	—	28,5	6,1
Gminy wiejskie Rural gminas								
Dygowo	2306,5	2251,1	2248,5	2248,5	2241,5	7,0	—	17,5
Gościno	2162,9	2119,3	2104,9	2103,9	2096,9	7,0	1,0	18,3
Kołobrzeg	1800,3	1766,1	1702,3	1676,4	1586,4	12,0	25,9	12,2
Rymań	5819,6	5683,8	5665,6	5662,6	5660,6	2,0	3,0	38,9
Siemysł	1691,8	1661,1	1602,8	1602,8	1599,8	3,0	—	15,5
Ustronie Morskie	1645,9	1590,8	1600,9	1586,9	1560,9	5,0	14,0	27,8

TABL. 2 (52). WĄŻNIEJSZE DANE O LEŚNICTWIE W 2004 R. (cd.)

Stan w dniu 31 XII

MAJOR DATA ON FORESTRY IN 2004 (cont.)

As of 31 XII

WYSZCZEGÓLNIENIE SPECIFICATION	Powierzchnia gruntów leśnych Forest land							Lesistość w % Forest cover in %
	ogółem grand total	w tym lasy of which forests	z ogółem publiczne of total public					
			razem total	własność Skarbu Państwa owned by the State Treasury	w tym of which		własność gmin owned	
					w zarządzie Lasów Pań- stwowych managed by State Forests	w zasobie Agencji Nie- ruchomości Rolnych in resources of Agricultural Property Agency		
w ha in ha								
PODREGION KOSZALIŃSKI (cd.) SUBREGION (cont.)								
POWIAT KOSZALIŃSKI	71476,6	69671,8	70150,7	70090,7	68762,1	914,0	60,0	41,7
Gminy miejsko-wiejskie Urban-rural gminas								
Bobolice	18045,2	17630,2	17806,5	17800,5	17358,5	442,0	6,0	47,9
w tym miasto of which city	4,8	4,8	1,9	1,9	1,9	—	—	1,0
Polanów	21408,8	20884,5	20741,0	20725,0	20507,0	218,0	16,0	53,1
w tym miasto of which city	48,0	47,0	46,5	35,5	35,5	—	11,0	6,2
Sianów	9996,4	9738,5	9836,9	9827,2	9782,2	45,0	9,7	42,9
w tym miasto of which city	578,9	563,1	569,5	568,0	568,0	—	1,5	35,3
Gminy wiejskie Rural gminas								
Będzino	2096,5	2057,9	1975,0	1969,3	1785,3	85,0	5,7	11,4
Biesiekierz	2229,4	2182,1	2181,4	2178,9	2177,9	1,0	2,5	18,7
Manowo	12418,7	12036,9	12385,6	12377,2	12343,3	19,0	8,4	63,8
Mielno	669,7	649,8	651,6	640,6	349,6	—	11,0	10,4
Świeszyno	4611,8	4491,7	4572,6	4571,9	4458,2	104,0	0,7	33,9
POWIAT SŁAWIEŃSKI	29992,1	29277,9	29297,8	29232,3	28311,3	467,0	65,5	28,1
Gminy miejskie Urban gminas								
Dartowo	53,2	53,2	49,6	28,6	14,6	2,0	21,0	2,7
Sławno	29,5	29,4	26,5	19,5	17,5	2,0	7,0	1,9
Gminy wiejskie Rural gminas								
Dartowo	6237,9	6070,0	6173,3	6151,9	5839,9	54,0	21,4	22,5
Malechowo	7072,3	6941,0	6815,2	6815,2	6719,2	96,0	—	30,6
Postomino	4957,4	4820,6	4833,4	4822,7	4391,7	247,0	10,7	21,2
Sławno	11641,7	11363,6	11399,7	11394,3	11328,3	66,0	5,4	40,0
POWIAT SZCZECI- NECKI	79271,6	77068,3	77953,6	77858,2	76532,2	1326,0	95,4	43,7
Gminy miejskie Urban gminas								
Szczecinek	660,7	647,0	653,1	636,1	624,1	12,0	17,0	17,4
Gminy miejsko-wiejskie Urban-rural gminas								
Barwice	9022,7	8834,8	8790,7	8787,7	8609,7	178,0	3,0	34,1
w tym miasto of which city	46,4	46,2	44,4	43,4	39,4	4,0	1,0	6,2
Biały Bór	13630,5	13246,3	13400,5	13387,7	13087,7	300,0	12,8	49,0
w tym miasto of which city	374,0	362,0	372,8	371,5	365,5	6,0	1,3	28,4
Borne Sulinowo	28671,5	27690,8	28300,5	28283,6	28083,6	200,0	16,9	57,2
w tym miasto of which city	1162,6	1107,8	1162,6	1162,6	1162,6	—	—	61,0

TABL. 2 (52). WAŻNIEJSZE DANE O LEŚNICTWIE W 2004 R. (dok.)

Stan w dniu 31 XII

MAJOR DATA ON FORESTRY IN 2004 (cont.)

As of 31 XII

WYSZCZEGÓLNIENIE SPECIFICATION	Powierzchnia gruntów leśnych Forest land							Lesistość w % Forest cover in %
	ogółem grand total	w tym lasy of which forests	z ogółem publiczne of total public					
			razem total	własność Skarbu Państwa owned by the State Treasury	w tym of which		własność gmin owned	
					w zarządzie Lasów Pań- stwowych managed by State Forests	w zasobie Agencji Nie- ruchomości Rolnych in resources of Agricultural Property Agency		
w ha in ha								
PODREGION KOSZA- LIŃSKI (dok.) SUBREGION (cont.)								
POWIAT SZCZECINEC- KI (dok.)								
Gminy wiejskie Rural gminas								
Grzmiąca	7770,6	7620,8	7653,6	7632,1	7324,1	308,0	21,5	37,3
Szczecinek	19515,6	19028,6	19155,2	19131,0	18803,0	328,0	24,2	37,3
POWIAT ŚWIDWIŃSKI	38803,6	37911,5	37812,5	37738,6	36863,8	867,0	73,9	34,7
Gminy miejskie Urban gminas								
Świdwin	189,4	188,4	188,8	173,8	171,8	2,0	15,0	8,4
Gminy miejsko-wiejskie Urban-rural gminas								
Połczyn-Zdrój	12677,3	12376,5	12147,1	12108,1	11771,1	337,0	39,0	36,0
w tym miasto	35,8	35,8	35,0	—	—	—	35,0	5,0
of which city								
Gminy wiejskie Rural gminas								
Brzeźno	3116,7	3042,3	3035,1	3028,1	2916,1	112,0	7,0	27,4
Rąbino	6684,7	6545,3	6620,5	6619,5	6514,5	102,0	1,0	36,4
Sławoborze	9269,0	9040,7	9179,2	9170,9	9037,1	129,0	8,3	47,9
Świdwin	6866,5	6718,3	6641,8	6638,2	6453,2	185,0	3,6	27,2
POWIAT WAŁECKI	78903,8	76667,6	78568,2	78358,3	75308,6	136,0	209,9	54,2
Gminy miejskie Urban gminas								
Wałcz	710,9	688,9	707,1	651,7	651,7	—	55,4	18,1
Gminy miejsko-wiejskie Urban-rural gminas								
Człopa	25396,6	24657,5	25353,2	25323,6	23266,3	13,0	29,6	70,8
w tym miasto	188,8	182,6	185,8	166,2	166,2	—	19,6	28,8
of which city								
Mirosławiec	12535,2	12191,3	12486,8	12477,1	12473,1	4,0	9,7	60,0
w tym miasto	2,4	1,0	1,4	1,4	1,4	—	—	0,5
of which city								
Tuczno	12344,9	11970,4	12272,3	12172,1	11263,7	39,0	100,2	47,9
w tym miasto	249,5	248,0	245,3	145,1	139,1	2,0	100,2	26,7
of which city								
Gminy wiejskie Rural gminas								
Wałcz	27916,2	27159,4	27748,8	27733,8	27653,8	80,0	15,0	47,2
MIASTO NA PRAWACH POWIATU City with powiat status								
Koszalin	3367,1	3258,6	3357,1	3261,2	3246,4	9,0	95,9	39,2

TABL. 3 (53). **GRUNTY NIELEŚNE ZALESIONE I PRZEZNACZONE DO ZALESIENIA
W 2004 R.**
Stan w dniu 31 XII
**NON-FOREST LAND AFFORESTED AND DESIGNATED FOR AFFORESTATION
IN 2004**
As of 31 XII

WYSZCZEGÓLNIENIE SPECIFICATION	Zalesienia gruntów nieleśnych <i>Afforestations non-forest land</i>		Powierzchnia gruntów nieleśnych przeznaczonych do zalesienia <i>Non-forest land designated for afforestation</i>	
	publiczne <i>public</i>	prywatne <i>private</i>	ogółem <i>total</i>	w tym Lasy Państwowe <i>of which State Forests</i>
	w ha		in ha	
WOJEWÓDZTWO VOIVODSHIP	2084,3	2,0	3730,0	3729,0
PODREGION SZCZECIŃSKI SUBREGION	879,3	2,0	1954,0	1954,0
POWIAT CHOSZCZEŃSKI ...	57,5	—	39,0	39,0
Gminy miejsko-wiejskie <i>Urban-rural gminas</i>				
Choszczno	5,9	—	—	—
w tym miasto	—	—	—	—
of which city				
Drawno	1,8	—	—	—
w tym miasto	—	—	—	—
of which city				
Pelczyce	1,3	—	—	—
w tym miasto	—	—	—	—
of which city				
Recz	22,7	—	22,1	22,1
w tym miasto	—	—	—	—
of which city				
Gminy wiejskie <i>Rural gminas</i>				
Bierzwnik	14,7	—	16,9	16,9
Krzęcin	11,1	—	—	—
POWIAT GOLENIOWSKI	137,0	—	462,6	462,6
Gminy miejsko-wiejskie <i>Urban-rural gminas</i>				
Goleniów	46,1	—	5,1	5,1
w tym miasto	—	—	—	—
of which city				
Maszewo	5,7	—	139,5	139,5
w tym miasto	—	—	—	—
of which city				
Nowogard	62,9	—	18,6	18,6
w tym miasto	—	—	—	—
of which city				
Gminy wiejskie <i>Rural gminas</i>				
Osina	22,3	—	123,7	123,7
Przybiernów	—	—	173,1	173,1
Stepnica	—	—	2,7	2,7
POWIAT GRZYFICKI	42,6	—	170,1	170,1
Gminy miejsko-wiejskie <i>Urban-rural gminas</i>				
Gryfice	—	—	6,4	6,4
w tym miasto	—	—	—	—
of which city				
Ploty	39,6	—	49,3	49,3
w tym miasto	—	—	—	—
of which city				

TABL. 3 (53). **GRUNTY NIELEŚNE ZALESIONE I PRZEZNACZONE DO ZALESIENIA
W 2004 R. (cd.)**
Stan w dniu 31 XII
**NON-FOREST LAND AFFORESTED AND DESIGNATED FOR AFFORESTATION
IN 2004 (cont.)**
As of 31 XII

WYSZCZEGÓLNIENIE SPECIFICATION	Zalesienia gruntów nieleśnych <i>Afforestations non-forest land</i>		Powierzchnia gruntów nieleśnych przeznaczonych do zalesienia <i>Non-forest land designated for afforestation</i>	
	publiczne <i>public</i>	prywatne <i>private</i>	ogółem <i>total</i>	w tym Lasy Państwowe <i>of which State Forests</i>
	w ha		in ha	
PODREGION SZCZECIŃSKI (cd.) <i>SUBREGION (cont.)</i>				
POWIAT GRZYFICKI (dok.) Gminy miejsko-wiejskie (dok.) <i>Urban-rural gminas (cont.)</i>				
Trzebiatów	—	—	—	—
w tym miasto	—	—	—	—
<i>of which city</i>				
Gminy wiejskie <i>Rural gminas</i>				
Brojce	3,0	—	6,5	6,5
Karnice	—	—	107,9	107,9
Rewal	—	—	—	—
POWIAT GRZYFIŃSKI	63,0	—	184,3	184,3
Gminy miejsko-wiejskie <i>Urban-rural gminas</i>				
Cedynia	9,2	—	26,6	26,6
w tym miasto	—	—	—	—
<i>of which city</i>				
Chojna	0,8	—	133,2	133,2
w tym miasto	—	—	—	—
<i>of which city</i>				
Gryfino	—	—	1,8	1,8
w tym miasto	—	—	0,2	0,2
<i>of which city</i>				
Mieszkowice	49,5	—	7,8	7,8
w tym miasto	—	—	—	—
<i>of which city</i>				
Moryń	—	—	—	—
w tym miasto	—	—	—	—
<i>of which city</i>				
Trzcińsko-Zdrój	3,5	—	2,7	2,7
w tym miasto	—	—	—	—
<i>of which city</i>				
Gminy wiejskie <i>Rural gminas</i>				
Banie	—	—	6,1	6,1
Stare Czarnowo	—	—	—	—
Widuchowa	—	—	6,0	6,0
POWIAT KAMIĘŃSKI	5,1	—	154,2	154,2
Gminy miejsko-wiejskie <i>Urban-rural gminas</i>				
Dziwnów	—	—	—	—
w tym miasto	—	—	—	—
<i>of which city</i>				
Golczewo	5,1	—	104,2	104,2
w tym miasto	—	—	0,2	0,2
<i>of which city</i>				
Kamień Pomorski	—	—	9,8	9,8
w tym miasto	—	—	—	—
<i>of which city</i>				
Międzyzdroje	—	—	—	—
w tym miasto	—	—	—	—
<i>of which city</i>				

TABL. 3 (53). **GRUNTY NIELEŚNE ZALESIONE I PRZEZNACZONE DO ZALESIENIA
W 2004 R. (cd.)**
Stan w dniu 31 XII
**NON-FOREST LAND AFFORESTED AND DESIGNATED FOR AFFORESTATION
IN 2004 (cont.)**
As of 31 XII

WYSZCZEGÓLNIENIE SPECIFICATION	Zalesienia gruntów nieleśnych <i>Afforestations non-forest land</i>		Powierzchnia gruntów nieleśnych przeznaczonych do zalesienia <i>Non-forest land designated for afforestation</i>	
	publiczne <i>public</i>	prywatne <i>private</i>	ogółem <i>total</i>	w tym Lasy Państwowe <i>of which State Forests</i>
	w ha		in ha	
PODREGION SZCZECIŃSKI (cd.) <i>SUBREGION (cont.)</i>				
POWIAT KAMIĘŃSKI (dok.) Gminy miejsko-wiejskie (dok.) <i>Urban-rural gminas (cont.)</i>				
Wolin	—	—	16,5	16,5
w tym miasto	—	—	—	—
<i>of which city</i>				
Gminy wiejskie <i>Rural gminas</i>				
Świerzno	—	—	23,7	23,7
POWIAT ŁOBESKI	257,8	—	118,8	118,8
Gminy miejsko-wiejskie <i>Urban-rural gminas</i>				
Dobra	—	—	109,8	109,8
w tym miasto	—	—	—	—
<i>of which city</i>				
Łobez	215,2	—	—	—
w tym miasto	—	—	—	—
<i>of which city</i>				
Resko	32,8	—	8,4	8,4
w tym miasto	—	—	—	—
<i>of which city</i>				
Węgorzyno	—	—	—	—
w tym miasto	—	—	—	—
<i>of which city</i>				
Gminy wiejskie <i>Rural gminas</i>				
Radowo Małe	9,8	—	0,6	0,6
POWIAT MYŚLIBORSKI	19,4	—	173,0	173,0
Gminy miejsko-wiejskie <i>Urban-rural gminas</i>				
Barlinek	13,8	—	4,3	4,3
w tym miasto	—	—	—	—
<i>of which city</i>				
Dębno	—	—	54,3	54,3
w tym miasto	—	—	—	—
<i>of which city</i>				
Myślibórz	—	—	61,7	61,7
w tym miasto	—	—	—	—
<i>of which city</i>				
Gminy wiejskie <i>Rural gminas</i>				
Boleszkowice	5,6	—	—	—
Nowogródek Pomorski	—	—	52,8	52,8
POWIAT POLICKI	—	—	2,7	2,7
Gminy miejsko-wiejskie <i>Urban-rural gminas</i>				
Nowe Warpno	—	—	—	—
w tym miasto	—	—	—	—
<i>of which city</i>				

TABL. 3 (53). **GRUNTY NIELEŚNE ZALESIONE I PRZEZNACZONE DO ZALESIENIA
W 2004 R. (cd.)**
Stan w dniu 31 XII
**NON-FOREST LAND AFFORESTED AND DESIGNATED FOR AFFORESTATION
IN 2004 (cont.)**
As of 31 XII

WYSZCZEGÓLNIENIE SPECIFICATION	Zalesienia gruntów nieleśnych <i>Afforestations non-forest land</i>		Powierzchnia gruntów nieleśnych przeznaczonych do zalesienia <i>Non-forest land designated for afforestation</i>	
	publiczne <i>public</i>	prywatne <i>private</i>	ogółem <i>total</i>	w tym Lasy Państwowe <i>of which State Forests</i>
	w ha		in ha	
PODREGION SZCZECIŃSKI (cd.) <i>SUBREGION (cont.)</i>				
POWIAT POLICKI (dok.) Gminy miejsko-wiejskie (dok.) <i>Urban-rural gminas (cont.)</i>				
Police	—	—	—	—
w tym miasto	—	—	—	—
<i>of which city</i>				
Gminy wiejskie <i>Rural gminas</i>				
Dobra (Szczecińska)	—	—	0,7	0,7
Kołbaskowo	—	—	2,0	2,0
POWIAT PYRZYCKI	—	—	104,6	104,6
Gminy miejsko-wiejskie <i>Urban-rural gminas</i>				
Lipiany	—	—	68,5	68,5
w tym miasto	—	—	—	—
<i>of which city</i>				
Pyrzyce	—	—	—	—
w tym miasto	—	—	—	—
<i>of which city</i>				
Gminy wiejskie <i>Rural gminas</i>				
Bielice	—	—	—	—
Kozielice	—	—	36,1	36,1
Przelewice	—	—	—	—
Warnice	—	—	—	—
POWIAT STARGARDZKI	296,9	2,0	544,0	544,0
Gminy miejskie <i>Urban gminas</i>				
Stargard Szczeciński	—	—	—	—
Gminy miejsko-wiejskie <i>Urban-rural gminas</i>				
Chociwel	2,9	—	—	—
w tym miasto	—	—	—	—
<i>of which city</i>				
Dobrzany	121,8	1,0	193,0	193,0
w tym miasto	—	—	—	—
<i>of which city</i>				
Ińsko	0,6	—	—	—
w tym miasto	—	—	—	—
<i>of which city</i>				
Suchań	61,0	—	124,0	124,0
w tym miasto	—	—	—	—
<i>of which city</i>				
Gminy wiejskie <i>Rural gminas</i>				
Dolice	97,7	—	69,8	69,8
Kobylanka	—	—	—	—
Marianowo	12,9	1,0	142,2	142,2

TABL. 3 (53). **GRUNTY NIELEŚNE ZALESIONE I PRZEZNACZONE DO ZALESIENIA
W 2004 R. (cd.)**
Stan w dniu 31 XII
**NON-FOREST LAND AFFORESTED AND DESIGNATED FOR AFFORESTATION
IN 2004 (cont.)**
As of 31 XII

WYSZCZEGÓLNIENIE SPECIFICATION	Zalesienia gruntów nieleśnych <i>Afforestations non-forest land</i>		Powierzchnia gruntów nieleśnych przeznaczonych do zalesienia <i>Non-forest land designated for afforestation</i>	
	publiczne <i>public</i>	prywatne <i>private</i>	ogółem <i>total</i>	w tym Lasy Państwowe <i>of which State Forests</i>
	w ha		in ha	
PODREGION SZCZECIŃSKI (dok.) <i>SUBREGION (cont.)</i>				
POWIAT STARGARDZKI (dok.) Gminy wiejskie (dok.) <i>Rural gminas (cont.)</i>				
Stara Dąbrowa	—	—	—	—
Stargard Szczeciński	—	—	15,1	15,1
MIASTA NA PRAWACH POWIATU <i>Cities with powiat status</i>				
Szczecin	—	—	0,7	0,7
Świnoujście	—	—	—	—
PODREGION KOSZALIŃSKI SUBREGION	1205,0	—	1775,9	1774,9
POWIAT BIAŁOGARDZKI ...	136,4	—	290,0	290,0
Gminy miejskie <i>Urban gminas</i>				
Białogard	—	—	—	—
Gminy miejsko-wiejskie <i>Urban-rural gminas</i>				
Karlıno	0,6	—	—	—
w tym miasto	—	—	—	—
<i>of which city</i>				
Gminy wiejskie <i>Rural gminas</i>				
Białogard	4,0	—	178,0	178,0
Tychowo	131,8	—	112,0	112,0
POWIAT DRAWSKI	162,1	—	253,3	253,3
Gminy miejsko-wiejskie <i>Urban-rural gminas</i>				
Czaplinek	48,3	—	164,4	164,4
w tym miasto	—	—	—	—
<i>of which city</i>				
Drawsko Pomorskie	12,5	—	77,1	77,1
w tym miasto	—	—	—	—
<i>of which city</i>				
Kalisz Pomorski	41,9	—	6,7	6,7
w tym miasto	—	—	0,9	0,9
<i>of which city</i>				
Złocieniec	51,0	—	3,7	3,7
w tym miasto	—	—	—	—
<i>of which city</i>				
Gminy wiejskie <i>Rural gminas</i>				
Ostrowice	6,0	—	1,4	1,4
Wierzchowo	2,4	—	—	—

TABL. 3 (53). **GRUNTY NIELEŚNE ZALESIONE I PRZEZNACZONE DO ZALESIENIA
W 2004 R. (cd.)**
Stan w dniu 31 XII
**NON-FOREST LAND AFFORESTED AND DESIGNATED FOR AFFORESTATION
IN 2004 (cont.)**
As of 31 XII

WYSZCZEGÓLNIENIE SPECIFICATION	Zalesienia gruntów nieleśnych <i>Afforestations non-forest land</i>		Powierzchnia gruntów nieleśnych przeznaczonych do zalesienia <i>Non-forest land designated for afforestation</i>	
	publiczne <i>public</i>	prywatne <i>private</i>	ogółem <i>total</i>	w tym Lasy Państwowe <i>of which State Forests</i>
	w ha		in ha	
PODREGION KOSZALIŃSKI (cd.) <i>SUBREGION (cont.)</i>				
POWIAT KOŁOBRZESKI	16,8	—	—	—
Gminy miejskie <i>Urban gminas</i>				
Kołobrzeg	—	—	—	—
Gminy wiejskie <i>Rural gminas</i>				
Dygowo	0,5	—	—	—
Gościno	1,0	—	—	—
Kołobrzeg	—	—	—	—
Rymań	13,8	—	—	—
Siemyśl	1,5	—	—	—
Ustronie Morskie	—	—	—	—
POWIAT KOSZALIŃSKI	53,0	—	73,7	72,7
Gminy miejsko-wiejskie <i>Urban-rural gminas</i>				
Bobolice	42,5	—	55,7	55,7
w tym miasto <i>of which city</i>	—	—	—	—
Polanów	6,4	—	5,2	5,2
w tym miasto <i>of which city</i>	—	—	—	—
Sianów	3,7	—	—	—
w tym miasto <i>of which city</i>	—	—	—	—
Gminy wiejskie <i>Rural gminas</i>				
Będzino	—	—	—	—
Biesiekierz	—	—	—	—
Manowo	—	—	4,7	4,7
Mielno	—	—	1,0	—
Świeszyno	0,4	—	7,2	7,2
POWIAT SŁAWIEŃSKI	95,4	—	—	—
Gminy miejskie <i>Urban gminas</i>				
Dartowo	—	—	—	—
Sławno	—	—	—	—
Gminy wiejskie <i>Rural gminas</i>				
Dartowo	7,1	—	—	—
Malechowo	—	—	—	—
Postomino	88,3	—	—	—
Sławno	—	—	—	—
POWIAT SZCZECINECKI	421,6	—	942,4	942,4
Gminy miejskie <i>Urban gminas</i>				
Szczecinek	—	—	—	—

TABL. 3 (53). **GRUNTY NIELEŚNE ZALESIONE I PRZEZNACZONE DO ZALESIENIA
W 2004 R. (dok.)**
Stan w dniu 31 XII
**NON-FOREST LAND AFFORESTED AND DESIGNATED FOR AFFORESTATION
IN 2004 (cont.)**
As of 31 XII

WYSZCZEGÓLNIENIE SPECIFICATION	Zalesienia gruntów nieleśnych <i>Afforestations non-forest land</i>		Powierzchnia gruntów nieleśnych przeznaczonych do zalesienia <i>Non-forest land designated for afforestation</i>	
	publiczne <i>public</i>	prywatne <i>private</i>	ogółem <i>total</i>	w tym Lasy Państwowe <i>of which State Forests</i>
	w ha		in ha	
PODREGION KOSZALIŃSKI (dok.) <i>SUBREGION (cont.)</i>				
POWIAT SZCZECINECKI (dok.) <i>Urban-rural gminas</i>				
Gminy miejsko-wiejskie				
Barwice	56,3	—	—	—
w tym miasto	—	—	—	—
<i>of which city</i>				
Biały Bór	19,0	—	20,3	20,3
w tym miasto	—	—	—	—
<i>of which city</i>				
Borne Sulinowo	249,3	—	776,4	776,4
w tym miasto	—	—	178,6	178,6
<i>of which city</i>				
Gminy wiejskie <i>Rural gminas</i>				
Grzmiąca	97,0	—	74,2	74,2
Szczecinek	—	—	71,5	71,5
POWIAT ŚWIDWIŃSKI	198,7	—	—	—
Gminy miejskie <i>Urban gminas</i>				
Świdwin	—	—	—	—
Gminy miejsko-wiejskie <i>Urban-rural gminas</i>				
Połczyn-Zdrój	58,1	—	—	—
w tym miasto	—	—	—	—
<i>of which city</i>				
Gminy wiejskie <i>Rural gminas</i>				
Brzeźno	88,0	—	—	—
Rąbino	13,0	—	—	—
Stawoborze	35,6	—	—	—
Świdwin	4,0	—	—	—
POWIAT WAŁECKI	121,0	—	214,7	214,7
Gminy miejskie <i>Urban gminas</i>				
Wałcz	—	—	10,2	10,2
Gminy miejsko-wiejskie <i>Urban-rural gminas</i>				
Człopa	47,7	—	54,2	54,2
w tym miasto	—	—	—	—
<i>of which city</i>				
Mirosławiec	32,3	—	—	—
w tym miasto	—	—	—	—
<i>of which city</i>				
Tuczno	35,8	—	34,3	34,3
w tym miasto	—	—	—	—
<i>of which city</i>				
Gminy wiejskie <i>Rural gminas</i>				
Wałcz	5,2	—	115,9	115,9
MIASTO NA PRAWACH POWIATU <i>City with powiat status</i>				
Koszalin	—	—	1,8	1,8

TABL. 4 (54). **LASY NIESTANOWIĄCE WŁASNOŚCI SKARBU PAŃSTWA W 2004 R.**
Stan w dniu 31 XII
FORESTS NON OWNED BY THE STATE TREASURY IN 2004
As of 31 XII

WYSZCZEGÓLNIENIE SPECIFICATION	Powierzchnia gruntów leśnych <i>Forest land</i>			Lasy ochronne w % ogółem gruntów leśnych <i>Protective forests in % of total forests land</i>
	ogółem <i>total</i>	w tym <i>of which</i>		
		osób fizycznych <i>natural persons</i>	gmin <i>gminas</i>	
		w ha <i>in ha</i>	in ha	
WOJEWÓDZTWO VOIVODSHIP	14827,6	7591,7	4387,7	19,1
Podregion szczeciński Subregion	7160,7	2576,8	3337,5	31,9
POWIATY <i>Powiats</i>				
choszczeński	296,5	198,8	21,0	—
goleniowski	532,7	323,5	104,7	0,9
gryficki	331,4	236,9	36,0	—
gryfiński	459,7	234,5	38,7	—
kamieński	517,9	267,0	123,9	0,4
łobeski	323,7	238,1	37,7	—
myśliborski	357,6	239,0	80,5	—
policki	142,7	88,9	28,4	9,3
pyrzycki	382,1	115,0	133,9	—
stargardzki	1049,3	567,0	52,3	—
MIASTA NA PRAWACH POWIATU <i>Cities with powiat status</i>				
Szczecin	2620,2	51,6	2555,6	80,7
Świnoujście	146,9	16,5	124,8	100,0
Podregion koszaliński Subregion	7666,9	5014,9	1050,2	7,2
POWIATY <i>Powiats</i>				
białogardzki	633,7	329,2	204,0	2,2
drawski	1176,3	883,1	173,2	6,8
kołobrzeski	581,4	435,0	72,4	11,1
koszaliński	1385,9	825,9	60,0	13,0
ślawieński	759,8	502,1	65,5	1,5
szczecinecki	1413,4	982,4	95,4	1,0
świdwiński	1065,0	756,8	73,9	—
walecki	545,5	292,4	209,9	16,3
MIASTO NA PRAWACH POWIATU <i>City with powiat status</i>				
Koszalin	105,9	8,0	95,9	90,6

NAKŁADY INWESTYCYJNE W PRZEDSIĘBIORSTWACH ^a NA 1 MIESZKAŃCA W 2004 R.

INVESTMENT OUTLAYS IN ENTERPRISES ^a PER CAPITA IN 2004

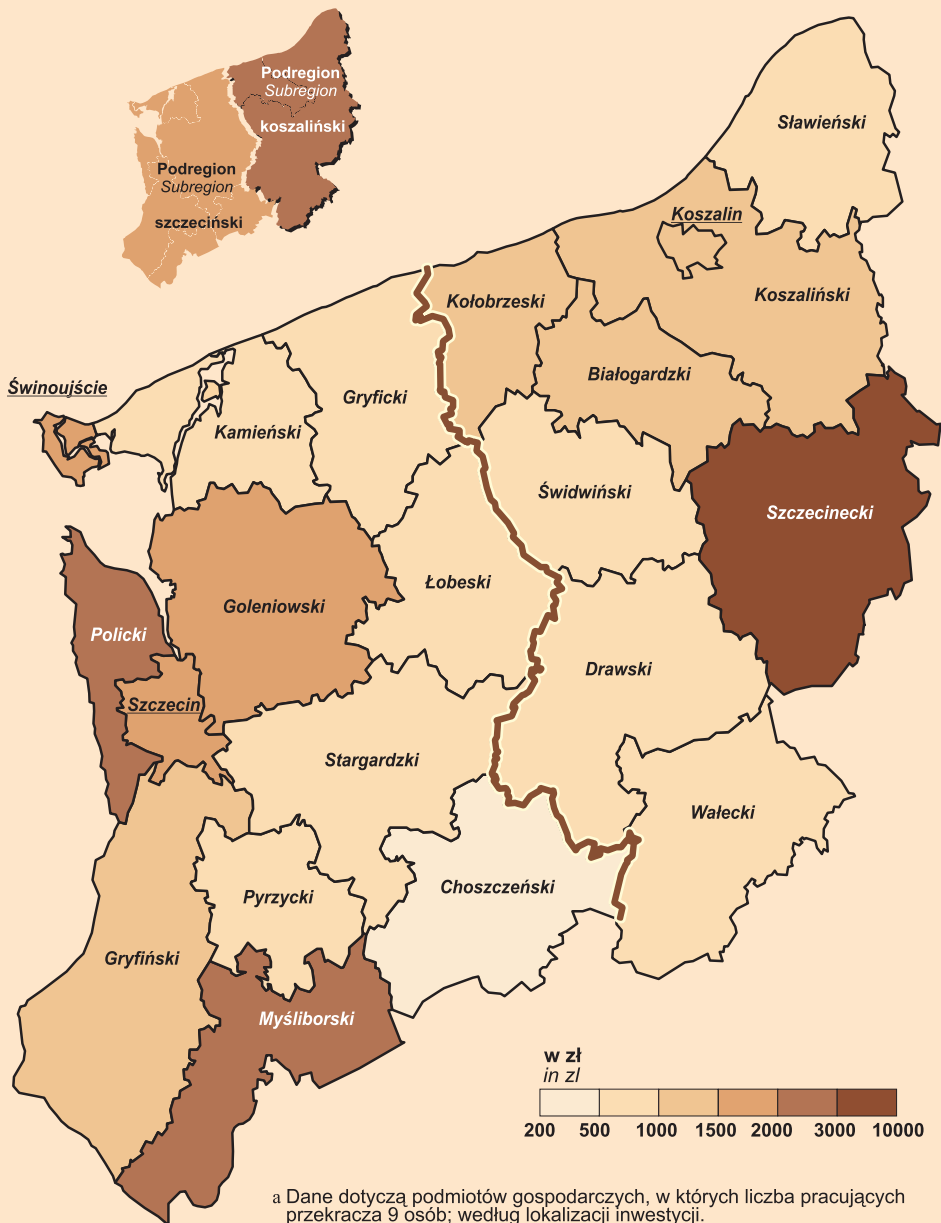

^a Dane dotyczą podmiotów gospodarczych, w których liczba pracujących przekracza 9 osób; według lokalizacji inwestycji.

^a Data concern economic entities employing more than 9 persons; according to investment location.

LESISTOŚĆ W 2004 R.

Stan w dniu 31 XII

FOREST COVER IN 2004

As of 31 XII



DZIAŁ XI. **TRANSPORT**
 CHAPTER XI. **TRANSPORT**

TABL. 1 (55). **DROGI PUBLICZNE W 2004 R.**
 Stan w dniu 31 XII
PUBLIC ROADS IN 2004
 As of 31 XII

WYSZCZEGÓLNIENIE SPECIFICATION	Drogi publiczne o twardej nawierzchni w km <i>Hard surface public roads in km</i>		W tym o nawierzchni ulepszonej <i>Of which improved</i>	
	powiatowe <i>powiat roads</i>	gminne <i>gmina roads</i>	powiatowe <i>powiat roads</i>	gminne <i>gmina roads</i>
WOJEWÓDZTWO VOIVODSHIP	7407,6	2320,4	6883,6	1625,4
Podregion szczeciński Subregion	4509,3	1342,9	4173,5	993,1
POWIATY <i>Powiats</i>				
choszczeński	399,8	83,6	334,1	45,9
goleniowski	605,1	53,8	568,1	46,9
gryficki	480,2	116,6	439,4	101,6
gryfiński	568,4	154,3	520,9	43,1
kamieński	283,8	72,7	265,0	51,7
łobeski	354,3	53,8	327,9	28,5
myśliborski	411,0	149,5	341,0	92,2
policki	193,6	84,9	192,1	67,9
pyrzycki	307,5	64,8	296,3	35,2
stargardzki	623,4	173,8	607,3	145,4
MIASTA NA PRAWACH POWIATU <i>Cities with powiat status</i>				
Szczecin	232,0	289,0	232,0	289,0
Świnoujście	50,2	46,1	49,4	45,7
Podregion koszaliński Subregion	2898,3	977,5	2710,1	632,3
POWIATY <i>Powiats</i>				
białogardzki	276,3	76,0	264,0	55,3
drawski	385,1	99,0	350,0	68,5
kołobrzeski	283,5	119,4	264,5	94,8
koszaliński	454,3	132,7	434,1	82,9
ślawieński	338,3	269,1	316,4	103,3
szczecinecki	519,2	107,0	491,9	70,3
świdwiński	338,3	52,0	314,2	43,0
walecki	245,7	76,6	217,8	70,3
MIASTO NA PRAWACH POWIATU <i>City with powiat status</i>				
Koszalin	57,6	45,7	57,2	43,9

Źródło: dane Generalnej Dyrekcji Dróg Krajowych i Autostrad.

Source: data of the General Directorate of Domestic Roads and Motorways.

DZIAŁ XII. **HANDEL**
CHAPTER XII. **TRADE**

TABL. 1 (56). **SKLEPY^a W 2004 R.**
Stan w dniu 31 XII
SHOPS^a IN 2004
As of 31 XII

WYSZCZEGÓLNIENIE SPECIFICATION	Sklepy Shops						
	ogółem total	w tym of which					
		ogólnospo- żywcze general food- stuffs	owocowo- warzywne fruit and vegetables	mięsne meat	z kosmety- kami i wyro- bami toaleto- wymi with co- smetics and toilet goods	z artykułami radiowo-tele- wizyjnymi i sprzętem gospodar- stwa do- mowego with radio, tv and house- hold appli- ances	z pojazdami mechanicz- nymi with motor vehicles
WOJEWÓDZTWO VOIVODSHIP	2538	832	1	303	47	100	81
Podregion szczeciński Subregion	1539	446	1	184	37	56	55
POWIATY Powiats							
choszczeński	63	27	—	12	1	2	—
goleniowski	79	15	—	14	3	5	5
gryficki	91	32	—	4	—	6	2
gryfiński	69	33	—	4	—	2	—
kamieński	28	9	—	4	1	1	1
łobeski	45	15	—	8	—	2	—
myśliborski	119	45	—	20	1	6	3
policki	44	17	—	4	—	2	2
pyrzycki	46	25	—	4	—	2	-
stargardzki	170	50	—	27	6	6	4
MIASTA NA PRAWACH POWIATU Cities with powiat status							
Szczecin	708	156	1	70	22	14	36
Świnoujście	77	22	—	13	3	8	2
Podregion koszaliński Subregion	999	386	—	119	10	44	26
POWIATY Powiats							
białogardzki	88	56	—	4	—	3	—
drawski	78	22	—	17	1	4	—
kołobrzeski	130	31	—	15	3	7	6
koszaliński	68	49	—	6	—	—	5
stawieński	93	62	—	7	—	2	—
szczeciński	152	81	—	12	3	7	1
świdwiński	57	20	—	7	—	5	—
walecki	84	22	—	18	1	5	1
MIASTO NA PRAWACH POWIATU City with powiat status							
Koszalin	249	43	—	33	2	11	13

^a Dane dotyczą podmiotów gospodarczych, w których liczba pracujących przekracza 9 osób.

^a Data concern economic entities employing more than 9 persons.

TABL. 2 (57). **TARGOWISKA W 2004 R.**
Stan w dniu 31 XII
MARKETPLACES IN 2004
As of 31 XII

WYSZCZEGÓLNIENIE SPECIFICATION	Targowiska stałe Permanent marketplace						Targowiska sezonowe ^a (w ciągu roku) Seasonal market- places ^a (during the year)	Roczne wpływy z opłaty targowej w tys. zł Annual re- ceipts from market- place fees in thous. zł
	ogółem total	w tym z przewa- gą sprze- dazy drob- node- talicznej of which with pre- dominance of small- retail sales	powierzchnia targowisk w m ² area of marketplaces in m ²		stałe punkty sprzedaży drobnodetalicznej permanent small-retail sales outlets			
			ogółem total	w tym sprzedazo- wa of which sales area	ogółem total	w tym na targowiskach czynnych codziennie of which at marketpla- ces opened daily		
WOJEWÓDZTWO VOIVODSHIP	119	115	567904	189055	6996	6475	384	14555,2
Podregion szczeciński Subregion	81	78	429077	115541	5996	5800	177	11380,7
POWIATY Powiats								
choszczeński	4	4	8217	1280	40	35	—	125,1
goleniowski	3	3	10257	4772	208	208	6	430,4
gryficki	5	5	7096	6996	75	47	4	173,5
gryfiński	10	10	72468	19937	1595	1442	7	842,7
kamieński	10	10	7429	4670	94	89	2	486,8
łobeski	4	4	7438	1400	19	19	—	36,0
myśliborski	4	4	9694	3183	190	190	6	209,7
policki	8	8	170211	20524	1240	1240	2	1247,4
pyrzycki	4	4	3687	1701	61	61	13	73,2
stargardzki	8	7	13833	3358	192	187	—	301,6
MIASTA NA PRAWACH POWIATU Cities with powiat status								
Szczecin	19	17	114047	43020	1675	1675	3	6714,0
Świnoujście	2	2	4700	4700	607	607	134	740,3
Podregion koszaliński Subregion	38	37	138827	73514	1000	675	207	3174,5
POWIATY Powiats								
białogardzki	2	2	19923	3743	12	7	4	213,7
drawski	4	4	6653	5093	77	52	2	237,5
kołobrzeski	7	7	13462	9708	141	74	33	418,9
koszaliński	3	3	1667	1088	9	9	1	140,8
sławieński	2	2	14232	12332	36	21	3	287,6
szczecinecki	6	6	23411	5230	161	90	1	116,8
świdwiński	3	3	4149	3500	61	61	1	187,0
walecki	3	3	4800	4400	108	96	2	619,4
MIASTO NA PRAWACH POWIATU City with powiat status								
Koszalin	8	7	50530	28420	395	265	160	952,8

^a Liczba targowisk lub miejsc wyznaczonych na ulicach i placach uruchamianych okresowo.
^a Number of marketplaces or places located on streets and squares open periodically.

DZIAŁ XIII. FINANSE PUBLICZNE
CHAPTER XIII. PUBLIC FINANCE

TABL. 1 (58). DOCHODY BUDŻETÓW POWIATÓW I MIAST NA PRAWACH POWIATU
WEDŁUG RODZAJÓW W 2004 R.
REVENUE OF POWIATS AND CITIES WITH POWIAT STATUS BUDGETS
BY TYPE IN 2004

WYSZCZEGÓLNIENIE SPECIFICATION	Ogółem Total	Dochody własne Own reve- nue	Dotacje ce- lowe z budżetu państwa Appropriated allocations from the state budget	Dotacje otrzymane z funduszy celowych Allocations received from ap- propriated funds	Dotacje ce- lowe otrzy- mane na za- dania reali- zowane na podstawie porozumień między jed- nostkami samorządu terytorialnego Appropriated allocations received for tasks real- ized on the basis of self- government agreements	Subwencje ogólne General subsidies	Środki na dofinanso- wanie wła- snych zadań pozyskanych z innych źró- deł Funds for additional fi- nancing of own tasks from other sources
WOJEWÓDZTWO VOIVODSHIP	1818431,4	817180,5	313458,4	8472,8	5257,0	658538,7	15524,0
Podregion szczeciński Subregion							
POWIATY Powiats							
choszczeński	27091,3	5454,7	5629,0	—	92,4	15915,1	—
goleniowski	48015,9	10942,4	11214,5	744,8	412,6	24406,2	295,3
gryficki	41997,2	9149,5	13215,6	216,8	323,2	19050,4	41,8
gryfiński	47767,9	10952,1	14134,8	151,1	655,3	21585,9	288,7
kamieński	33682,2	7439,4	9941,5	259,1	382,2	12868,3	2791,7
łobeski	21411,2	3968,4	7305,8	4,0	238,4	9652,4	242,2
myśliborski	39938,2	9034,8	10816,1	30,9	285,1	19495,4	275,8
policki	33342,4	11262,7	5831,9	1611,2	170,5	14443,8	22,3
pyrzycki	22791,4	4671,1	6157,6	61,2	67,8	11833,7	—
stargardzki	63731,2	13586,0	17180,5	456,2	284,8	32186,6	37,1
MIASTA NA PRAWACH POWIATU Cities with powiat status							
Szczecin	801016,5	480220,1	93477,7	1428,7	982,4	215386,2	9521,4
Świnoujście	119700,2	62428,6	11706,9	—	14,6	45192,0	358,0
Podregion koszaliński Subregion							
POWIATY Powiats							
białogardzki	40814,4	4653,2	21374,1	149,0	124,3	14513,8	—
drawski	33508,8	6313,3	5288,8	—	183,8	21322,5	400,5
kołobrzesci	42679,0	11466,3	7773,4	—	165,5	23257,1	16,7
koszaliński	44575,5	10658,0	17800,8	684,2	55,5	15331,7	45,3
stawiński	30609,6	5053,3	7663,8	116,0	243,7	17067,7	465,2
szczecinecki	51919,4	11690,0	9588,6	1845,5	189,4	27998,5	607,4
świdwiński	30133,6	6567,8	7282,5	136,0	112,6	16034,7	—
walecki	23562,0	5486,4	4356,8	50,0	104,5	13544,6	19,8
MIASTO NA PRAWACH POWIATU City with powiat status							
Koszalin	220143,3	126182,2	25717,8	528,0	168,3	67452,0	94,9

TABL. 2 (59). **DOCHODY BUDŻETÓW POWIATÓW I MIAST NA PRAWACH POWIATU WEDŁUG DZIAŁÓW W 2004 R.**
REVENUE OF POWIATS AND CITIES WITH POWIAT STATUS BUDGETS BY DIVISION IN 2004

WYSZCZEGÓLNIENIE SPECIFICATION	Ogółem Total	W tym Of which							
		gospo- darka mieszka- niowa housing economy	admini- stracja publiczna public administra- tion	oświata i wycho- wanie education	ochrona zdrowia health care	pomoc społeczna i pozostałe zadania w zakresie polityki społecznej social assistance and other tasks In sphere of social policy	gospo- darka komu- nalna i ochrona środowiska municipal economy and en- vironmental protection	kultura i ochrona dziedzic- twa naro- dowego culture and national heritage	kultura fizyczna i sport physical education and sport
W TYS. ZŁ IN THOUS. ZŁ									
WOJEWÓDZTWO VOIVODSHIP	1818431,4	119588,4	54454,3	9260,7	52862,4	197992,9	11981,6	2775,8	3997,2
Podregion szczeciński Subregion									
POWIATY Powiats									
choszczeński	27091,3	1009,6	1785,1	8,6	1196,4	2673,6	—	—	—
goleniowski	48015,9	1684,5	3772,3	514,3	1881,0	7178,2	—	—	152,1
gryficki	41997,2	354,8	3246,5	343,3	1939,5	10712,2	—	—	10,9
gryfiński	47767,9	1096,3	4232,3	88,0	3006,5	10499,4	—	—	—
kamieński	33682,2	1872,8	289,2	539,3	1344,0	4369,8	—	—	—
łobeski	21411,2	24,6	301,4	159,9	1123,6	4024,0	—	—	—
myśliborski	39938,2	1872,8	246,8	315,9	1052,8	6915,1	—	—	—
policki	33342,4	2538,0	2821,2	307,0	1093,2	2267,2	1516,0	—	575,3
pyrzycki	22791,4	120,6	2114,7	85,8	1086,6	3338,8	—	—	—
stargardzki	63731,2	1619,7	4736,3	996,5	7534,0	5602,8	—	335,6	—
MIASTA NA PRAWACH POWIATU Cities with powiat status									
Szczecin	801016,5	70368,4	4308,5	1592,3	6328,5	73926,7	1854,7	848,3	2564,9
Świnoujście	119700,2	12631,4	1214,8	36,2	818,3	5965,1	8019,9	9,9	389,8
Podregion koszaliński Subregion									
POWIATY Powiats									
białogardzki	40814,4	694,9	1663,9	35,4	13514,7	5146,8	—	—	1,8
drawski	33508,8	174,2	3200,9	597,4	1112,7	1453,0	—	—	—
kołobrzescki	42679,0	931,2	2855,5	808,4	872,4	4551,1	—	48,5	—
koszaliński	44575,5	742,4	2795,8	175,9	3741,6	17412,6	—	—	—
stawieński	30609,6	46,8	3121,3	222,8	1737,6	1795,0	—	223,4	—
szczecinecki	51919,4	1354,3	2540,6	584,4	1260,4	7547,3	—	—	—
świdwiński	30133,6	667,4	2121,4	197,3	1059,9	4293,2	—	—	—
walecki	23562,0	97,8	2091,6	35,2	805,0	1460,7	—	—	—
MIASTO NA PRAWACH POWIATU City with powiat status									
Koszalin	220143,3	20869,8	4994,3	1616,8	353,8	16860,3	590,9	1310,1	302,4

TABL. 2 (59). **DOCHODY BUDŻETÓW POWIATÓW I MIAST NA PRAWACH POWIATU WEDŁUG DZIAŁÓW W 2004 R. (dok.)**
REVENUE OF POWIATS AND CITIES WITH POWIAT STATUS BUDGETS BY DIVISION IN 2004 (cont.)

WYSZCZEGÓLNIENIE SPECIFICATION	Ogółem Total	W tym / Of which							
		gospo- darka mieszka- niowa housing economy	admini- stracja publiczna public administra- tion	oświata i wycho- wanie education	ochrona zdrowia health care	pomoc społeczna i pozostałe zadania w zakresie polityki społecznej social assistance and other tasks in sphere of social policy	gospo- darka komu- nalna i ochrona środowiska municipal economy and en- vironmental protection	kultura i ochrona dziedzic- stwa naro- dowego culture and national heritage	kultura fizyczna i sport physical education and sport
W % DOCHODÓW OGÓŁEM / IN % OF REVENUE TOTAL									
WOJEWÓDZTWO VOIVODSHIP	100,0	6,6	3,0	0,5	2,9	10,9	0,7	0,2	0,2
Podregion szczeciński Subregion									
POWIATY Powiats									
choszczerński	100,0	3,7	6,6	0,0	4,4	9,9	—	—	—
goleniowski	100,0	3,5	7,9	1,1	3,9	14,9	—	—	0,3
gryficki	100,0	0,8	7,7	0,8	4,6	25,5	—	—	0,0
gryfiński	100,0	2,3	8,9	0,2	6,3	22,0	—	—	—
kamieński	100,0	5,6	0,9	1,6	4,0	13,0	—	—	—
łobeski	100,0	0,1	1,4	0,7	5,2	18,8	—	—	—
myśliborski	100,0	4,7	0,6	0,8	2,6	17,3	—	—	—
policki	100,0	7,6	8,5	0,9	3,3	6,8	4,5	—	1,7
pyrzycki	100,0	0,5	9,3	0,4	4,8	14,6	—	—	—
stargardzki	100,0	2,5	7,4	1,6	11,8	8,8	—	0,5	—
MIASTA NA PRAWACH POWIATU Cities with powiat status									
Szczecin	100,0	8,8	0,5	0,2	0,8	9,2	0,2	0,1	0,3
Świnoujście	100,0	10,5	1,0	0,0	0,7	5,0	6,7	0,0	0,3
Podregion koszaliński Subregion									
POWIATY Powiats									
białogardzki	100,0	1,7	4,1	0,1	33,1	12,6	—	—	0,0
drawski	100,0	0,5	9,6	1,8	3,3	4,3	—	—	—
kołobrzescki	100,0	2,2	6,7	1,9	2,0	10,7	—	0,1	—
koszaliński	100,0	1,7	6,3	0,4	8,4	39,1	—	—	—
stawieński	100,0	0,2	10,2	0,7	5,7	5,9	—	0,7	—
szczecinecki	100,0	2,6	4,9	1,1	2,4	14,5	—	—	—
świdwiński	100,0	2,2	7,0	0,7	3,5	14,2	—	—	—
walecki	100,0	0,4	8,9	0,1	3,4	6,2	—	—	—
MIASTO NA PRAWACH POWIATU City with powiat status									
Koszalin	100,0	9,5	2,3	0,7	0,2	7,7	0,3	0,6	0,1

TABL. 3 (60). DOCHODY BUDŻETÓW GMIN^a WEDŁUG RODZAJÓW W 2004 R.
REVENUE OF GMINAS BUDGETS^a BY TYPE IN 2004

WYSZCZEGÓLNIENIE SPECIFICATION	Ogółem Total	Dochody własne Own revenue	Dotacje celowe z budżetu państwa Appropriated allocations from the state budget	Dotacje otrzymane z funduszy celowych Allocations received from ap- propriated funds	Dotacje ce- lowe otrzy- mane na za- dania reali- zowane na podstawie po- rozumień między jed- nostkami sa- morządu te- rytorialnego Appropriated allocations received for tasks real- ized on the basis of self- government agreement	Subwencje ogólne General subsidies	Środki na dofinanso- wanie wła- snych za- dań pozy- skanych z innych źródeł Funds for additional financing of own tasks from other sources
w tys. zł in thous. zł							
WOJEWÓDZTWO VOIVODSHIP	2038273,7	1019680,6	275203,1	22408,1	4207,8	669914,7	46859,3
PODREGION SZCZECIŃSKI SUBREGION							
POWIAT CHOSZCZEŃSKI							
Gminy miejsko-wiejskie Urban-rural gminas							
Choszczno	32868,5	14976,7	4612,7	680,4	—	12598,6	—
Drawno	9414,7	4111,0	1386,1	—	—	3911,8	5,8
Pełczyce	12859,4	3038,4	2891,4	—	—	6692,2	237,4
Recz	9676,6	2805,0	1904,6	—	—	4957,4	9,6
Gminy wiejskie Rural gminas							
Bierzwnik	8421,2	2828,7	1283,0	67,9	—	4241,6	—
Krzęcin	6701,2	2060,7	1140,6	119,1	—	3380,8	—
POWIAT GOLEŃOWSKI							
Gminy miejsko-wiejskie Urban-rural gminas							
Goleniów	48920,2	28711,6	6062,2	15,5	242,6	13698,1	190,1
Maszewo	13233,7	4461,4	1952,2	21,0	31,3	6747,8	20,0
Nowogard	35412,6	14205,3	5684,1	—	99,3	15409,7	14,1
Gminy wiejskie Rural gminas							
Osina	6666,2	3960,5	695,5	—	—	2010,2	—
Przybiernów	11804,9	6301,2	1157,1	—	—	4346,6	—
Stepnica	8483,5	3351,2	1330,9	—	—	3750,2	51,1
POWIAT GRYFICKI							
Gminy miejsko-wiejskie Urban-rural gminas							
Gryfice	34846,6	16915,9	6388,7	—	—	10534,9	1007,1
Ploty	14956,6	4477,7	2538,9	—	—	7485,0	455,0
Trzebiatów	27863,6	15835,7	3544,5	242,8	—	7940,0	300,5
Gminy wiejskie Rural gminas							
Brojce	6281,3	1546,5	1231,2	—	—	3491,3	12,3
Karnice	6117,0	1749,6	963,9	2,0	1,5	3176,7	223,5
Rewal	23683,1	21126,6	766,4	—	—	1753,1	37,2

^a Bez dochodów gmin mających również status miasta na prawach powiatu.

^a Excluding revenue of gminas which are also cities with powiat status.

TABL. 3 (60). DOCHODY BUDŻETÓW GMIN^a WEDŁUG RODZAJÓW W 2004 R. (cd.)
 REVENUE OF GMINAS BUDGETS^a BY TYPE IN 2004 (cont.)

WYSZCZEGÓLNIENIE SPECIFICATION	Ogółem Total	Dochody własne Own revenue	Dotacje celowe z budżetu państwa Appropriated allocations from the state budget	Dotacje otrzymane z funduszy celowych Allocations received from ap- propriated funds	Dotacje ce- lowe otrzy- mane na za- dania reali- zowane na podstawie po- rozumień między jed- nostkami sa- morządu te- rytorialnego Appropriated allocations received for tasks reali- zed on the basis of self- government agreement	Subwencje ogólne General subsidies	Środki na dofinanso- wanie wła- snych za- dań pozy- skanych z innych źródeł Funds for additional financing of own tasks from other sources
w tys. zł in thous. zł							
PODREGION SZCZECIŃSKI (cd.) <i>SUBREGION (cont.)</i>							
POWIAT GRZYŃSKI							
Gminy miejsko-wiejskie <i>Urban-rural gminas</i>							
Cedynia	8770,6	4723,3	1020,0	—	30,4	2758,4	238,5
Chojna	23921,4	12632,4	3077,7	—	120,6	8000,9	89,9
Gryfino	81441,2	48113,6	6216,4	1300,0	165,0	11978,7	13667,5
Mieszkowice	13275,1	4682,4	1965,7	105,9	60,4	6429,8	30,9
Moryń	6781,5	2871,8	955,7	—	32,4	2885,3	36,4
Trzciańsko-Zdrój	9831,0	3532,9	1482,2	92,0	36,5	4673,1	14,4
Gminy wiejskie <i>Rural gminas</i>							
Banie	11317,1	4890,2	1888,9	—	6,6	4461,5	70,0
Stare Czarnowo	6740,6	3672,0	804,4	—	2,3	2228,5	33,3
Widuchowa	9173,3	3171,1	1453,9	—	8,8	4220,4	319,2
POWIAT KAMIENSKI							
Gminy miejsko-wiejskie <i>Urban-rural gminas</i>							
Dziwnów	14950,8	11665,3	855,8	—	—	1758,4	671,4
Golczewo	10615,1	3888,4	1297,5	—	16,6	5320,3	92,3
Kamień Pomorski	27210,0	15687,9	3108,7	—	54,0	7818,8	540,6
Międzyzdroje	19188,8	14106,9	1155,0	—	34,3	2642,7	1250,0
Wolin	20266,7	9366,3	2985,7	62,6	54,3	7682,7	115,1
Gminy wiejskie <i>Rural gminas</i>							
Świerżno	7154,8	2069,5	1140,8	—	—	3887,3	57,3
POWIAT ŁOBESKI							
Gminy miejsko-wiejskie <i>Urban-rural gminas</i>							
Dobra	7522,9	2738,8	1184,3	—	16,1	3575,0	8,7
Łobez	22982,3	10016,0	3551,6	247,9	70,3	8057,5	1039,0
Resko	12983,3	5310,3	1942,9	3,0	—	5726,0	1,0
Węgorzyno	11766,2	4852,4	1924,3	—	—	4950,7	38,8
Gminy wiejskie <i>Rural gminas</i>							
Radowo Małe	6379,4	2253,9	1000,3	—	—	2968,9	156,3

^a Bez dochodów gmin mających również status miasta na prawach powiatu.

^a Excluding revenue of gminas which are also cities with powiat status.

TABL. 3 (60). DOCHODY BUDŻETÓW GMIN^a WEDŁUG RODZAJÓW W 2004 R. (cd.)
 REVENUE OF GMINAS BUDGETS^a BY TYPE IN 2004 (cont.)

WYSZCZEGÓLNIENIE SPECIFICATION	Ogółem Total	Dochody własne Own revenue	Dotacje celowe z budżetu państwa Appropriated allocations from the state budget	Dotacje otrzymane z funduszy celowych Allocations received from ap- propriated funds	Dotacje ce- lowe otrzy- mane na za- dania reali- zowane na podstawie po- rozumień między jed- nostkami sa- morządu te- rytorialnego Appropriated allocations received for tasks real- ized on the basis of self- government agreement	Subwencje ogólne General subsidies	Środki na dofinanso- wanie wła- snych za- dań pozy- skanych z innych źródeł Funds for additional financing of own tasks from other sources
w tys. zł in thous. zł							
PODREGION SZCZECIŃSKI (cd.) <i>SUBREGION (cont.)</i>							
POWIAT MYŚLIBORSKI							
Gminy miejsko-wiejskie <i>Urban-rural gminas</i>							
Barlinek	28705,4	13445,2	3659,2	67,9	2,3	11426,4	104,5
Dębno	43722,6	26594,3	5376,0	505,4	2,3	10384,5	860,0
Myślibórz	31164,1	15253,0	4275,8	272,5	—	11330,9	32,0
Gminy wiejskie <i>Rural gminas</i>							
Boleszkowice	4876,3	1663,5	772,1	—	—	2406,2	34,5
Nowogórodek Pomorski	6641,3	1974,3	1102,7	—	—	3045,5	518,8
POWIAT POLICKI							
Gminy miejsko-wiejskie <i>Urban-rural gminas</i>							
Nowe Warpno	3367,2	1863,8	468,2	138,4	—	896,8	—
Police	92534,5	59327,8	8687,4	8305,1	205,2	13487,8	2521,2
Gminy wiejskie <i>Rural gminas</i>							
Dobra (Szczecińska)	18921,1	14015,5	1349,2	85,2	44,3	3323,1	11,8
Kolbaskowo	16468,4	10029,7	1639,1	350,8	15,9	4349,8	83,2
POWIAT PYRZYCKI							
Gminy miejsko-wiejskie <i>Urban-rural gminas</i>							
Lipiany	8679,2	3230,5	1152,8	—	75,0	4134,5	86,4
Pyrzyce	31141,2	16955,9	3801,5	50,4	20,0	10250,1	63,4
Gminy wiejskie <i>Rural gminas</i>							
Bielice	4989,9	1763,6	737,3	—	—	2173,5	315,6
Kozielice	5064,3	1930,7	1216,0	—	—	1915,0	2,6
Przelewice	12608,9	6235,5	1856,5	118,3	—	4349,7	49,0
Warnice	5832,1	1729,1	835,1	—	—	3187,9	80,0
POWIAT STARGARDZKI							
Gminy miejskie <i>Urban gminas</i>							
Stargard Szczeciński	106277,1	60369,8	12596,0	2069,4	497,2	29207,7	1537,0

^a Bez dochodów gmin mających również status miasta na prawach powiatu.

^a Excluding revenue of gminas which are also cities with powiat status.

TABL. 3 (60). DOCHODY BUDŻETÓW GMIN^a WEDŁUG RODZAJÓW W 2004 R. (cd.)
 REVENUE OF GMINAS BUDGETS^a BY TYPE IN 2004 (cont.)

WYSZCZEGÓLNIENIE SPECIFICATION	Ogółem Total	Dochody własne Own revenue	Dotacje celowe z budżetu państwa Appropriated allocations from the state budget	Dotacje otrzymane z funduszy celowych Allocations received from ap- propriated funds	Dotacje ce- lowe otrzy- mane na za- dania reali- zowane na podstawie po- rozumień między jed- nostkami sa- morządu te- rytorialnego Appropriated allocations received for tasks real- ized on the basis of self- government agreement	Subwencje ogólne General subsidies	Środki na dofinanso- wanie wła- snych za- dań pozy- skanych z innych źródeł Funds for additional financing of own tasks from other sources
w tys. zł in thous. zł							
PODREGION SZCZECIŃSKI (dok.) <i>SUBREGION (cont.)</i>							
POWIAT STARGARDZKI (dok.)							
Gminy miejsko-wiejskie <i>Urban-rural gminas</i>							
Chociwel	10719,4	3846,1	1422,5	—	16,7	5403,7	30,5
Dobrzany	8112,1	2742,4	1222,3	4,7	—	4131,4	11,2
Ińsko	5947,1	2434,4	974,7	—	14,6	2458,8	64,6
Suchań	7350,9	2554,5	1096,0	—	—	3239,2	460,3
Gminy wiejskie <i>Rural gminas</i>							
Dolice	14232,7	4330,3	2524,7	—	48,9	7328,8	—
Kobyłanka	9587,4	6437,8	838,7	15,6	—	2267,4	28,0
Marianowo	6487,0	1618,7	864,3	—	—	3258,2	745,8
Stara Dąbrowa	6679,7	2068,9	1257,3	215,6	—	3095,4	42,5
Stargard Szczeciński	15638,9	6323,7	2831,9	—	—	6482,8	0,5
PODREGION KOSZALIŃSKI <i>SUBREGION</i>							
POWIAT BIAŁOGARDZKI							
Gminy miejskie <i>Urban gminas</i>							
Białogard	37861,8	15095,6	6842,5	341,9	—	13834,6	1747,3
Gminy miejsko-wiejskie <i>Urban-rural gminas</i>							
Karlino	17613,7	7870,3	3610,8	77,0	347,1	5201,7	510,3
Gminy wiejskie <i>Rural gminas</i>							
Białogard	12598,7	3973,4	2436,3	—	—	6541,3	7,7
Tychowo	13152,8	4101,5	1946,5	—	—	6102,7	1002,1
POWIAT DRAWSKI							
Gminy miejsko-wiejskie <i>Urban-rural gminas</i>							
Czaplinek	18143,4	8887,2	3142,7	152,8	39,2	5850,9	70,7
Drawsko Pomorskie	34732,3	21695,8	4025,3	—	—	8966,1	45,1
Kalisz Pomorski	24851,1	17589,6	1840,7	16,1	8,3	5357,0	39,4
Złocieniec	23953,5	10861,6	4245,9	54,9	125,7	8531,2	134,3
Gminy wiejskie <i>Rural gminas</i>							
Ostrowice	5535,3	1511,6	935,2	130,4	—	2212,2	745,9
Wierzchowo	7005,8	2766,8	965,6	—	—	3250,2	23,2

^a Bez dochodów gmin mających również status miasta na prawach powiatu.

^a Excluding revenue of gminas which are also cities with powiat status.

TABL. 3 (60). DOCHODY BUDŻETÓW GMIN^a WEDŁUG RODZAJÓW W 2004 R. (cd.)
 REVENUE OF GMINAS BUDGETS^a BY TYPE IN 2004 (cont.)

WYSZCZEGÓLNIENIE SPECIFICATION	Ogółem Total	Dochody własne Own revenue	Dotacje celowe z budżetu państwa Appropriated allocations from the state budget	Dotacje otrzymane z funduszy celowych Allocations received from ap- propriated funds	Dotacje ce- lowe otrzy- mane na za- dania reali- zowane na podstawie po- rozumień między jed- nostkami sa- morządu te- rytorialnego Appropriated allocations received for tasks reali- zed on the basis of self- government agreement	Subwencje ogólne General subsidies	Środki na dofinanso- wanie wła- snych za- dań pozy- skanych z innych źródeł Funds for additional financing of own tasks from other sources
w tys. zł in thous. zł							
PODREGION KOSZALIŃSKI (cd.) <i>SUBREGION (cont.)</i>							
POWIAT KOŁOBRZESKI							
Gminy miejskie <i>Urban gminas</i>							
Kołobrzeg	93220,2	65793,3	8183,4	65,1	820,4	17767,1	591,0
Gminy wiejskie <i>Rural gminas</i>							
Dygowo	11545,4	3586,9	1388,7	148,2	39,5	4848,4	1533,7
Gościno	10460,4	3151,5	1817,0	36,1	—	4342,3	1113,5
Kołobrzeg	17928,4	12584,8	1673,4	739,6	—	2862,1	68,6
Rymań	6821,7	1967,1	1109,0	—	—	3666,2	79,4
Siemyśl	7204,2	3342,5	990,7	—	—	2845,3	25,6
Ustronie Morskie	12041,8	8532,7	748,7	295,9	—	2164,2	300,3
POWIAT KOSZALIŃSKI							
Gminy miejsko-wiejskie <i>Urban-rural gminas</i>							
Bobolice	16865,1	5191,1	3086,3	53,2	—	8131,2	403,3
Polanów	19814,2	6414,5	3228,2	75,1	402,0	7270,9	2423,5
Sianów	21375,4	7139,8	4576,7	1016,8	5,0	8458,7	178,4
Gminy wiejskie <i>Rural gminas</i>							
Będzino	15174,7	7264,7	1800,4	—	—	6100,3	9,3
Biesiekierz	8992,8	4897,7	1242,0	75,4	—	2683,7	94,0
Manowo	10217,7	4864,4	1088,3	18,7	—	4002,5	243,9
Mielno	19658,1	15666,4	1124,1	692,3	—	2175,4	—
Świeszyno	9077,3	4440,6	1253,5	44,2	—	3295,0	44,0
POWIAT SŁAWIEŃSKI							
Gminy miejskie <i>Urban gminas</i>							
Darłowo	27571,6	17083,7	3043,0	—	82,8	7362,2	—
Sławno	20421,6	11023,6	2890,3	289,2	113,8	6104,6	—
Gminy wiejskie <i>Rural gminas</i>							
Darłowo	16390,3	8470,0	2339,6	—	5,2	5560,3	15,2
Malechowo	10114,6	2861,7	1408,0	—	—	5609,2	235,7
Postomino	15384,1	9169,8	1605,9	—	—	4517,7	90,7
Sławno	14790,2	3733,0	2312,2	70,0	—	8461,4	213,7
POWIAT SZCZECINECKI							
Gminy miejskie <i>Urban gminas</i>							
Szczecinek	59066,5	33598,8	8642,7	455,8	—	16369,3	—

^a Bez dochodów gmin mających również status miasta na prawach powiatu.

^a Excluding revenue of gminas which are also cities with powiat status.

TABL. 3 (60). DOCHODY BUDŻETÓW GMIN^a WEDŁUG RODZAJÓW W 2004 R. (dok.)
 REVENUE OF GMINAS BUDGETS^a BY TYPE IN 2004 (cont.)

WYSZCZEGÓLNIENIE SPECIFICATION	Ogółem Total	Dochody własne Own revenue	Dotacje celowe z budżetu państwa Appropriated allocations from the state budget	Dotacje otrzymane z funduszy celowych Allocations received from ap- propriated funds	Dotacje ce- lowe otrzy- mane na za- dania reali- zowane na podstawie po- rozumień między jed- nostkami sa- morządu te- rytorialnego Appropriated allocations received for tasks real- ized on the basis of self- government agreement	Subwencje ogólne General subsidies	Środki na dofinanso- wanie wła- snych za- dań pozy- skanych z innych źródeł Funds for additional financing of own tasks from other sources
w tys. zł in thous. zł							
PODREGION KOSZALIŃSKI (dok.) <i>SUBREGION (cont.)</i>							
POWIAT SZCZECINECKI (dok.)							
Gminy miejsko-wiejskie <i>Urban-rural gminas</i>							
Barwice	15485,0	3635,9	2648,2	—	—	8188,3	1012,7
Biały Bór	9424,2	2942,4	1730,6	129,0	49,9	4334,0	238,2
Borne Sulinowo	21024,6	6012,8	5494,4	579,0	51,0	7684,8	1202,5
Gminy wiejskie <i>Rural gminas</i>							
Grzmiąca	8551,5	2211,2	1285,7	—	—	4683,7	371,0
Szczecinek	17501,9	5318,3	3233,0	—	—	8222,5	727,9
POWIAT ŚWIDWIŃSKI							
Gminy miejskie <i>Urban gminas</i>							
Świdwin	23071,1	11208,2	4047,6	158,5	19,3	7637,5	—
Gminy miejsko-wiejskie <i>Urban-rural gminas</i>							
Połczyn-Zdrój	26081,7	10897,2	5001,9	121,1	42,1	9919,4	100,0
Gminy wiejskie <i>Rural gminas</i>							
Brzeźno	5265,7	1302,8	809,8	—	1,0	3152,1	—
Rąbino	9300,5	3157,1	2555,1	—	—	2408,8	1179,6
Sławoborze	7033,7	2731,5	1171,4	11,0	2,2	3034,9	82,6
Świdwin	10434,4	3031,4	2230,4	38,7	3,1	4958,8	172,0
POWIAT WAŁECKI							
Gminy miejskie <i>Urban gminas</i>							
Walcz	39180,1	20740,8	5787,6	1219,6	21,4	11365,7	44,9
Gminy miejsko-wiejskie <i>Urban-rural gminas</i>							
Człopa	8892,6	3040,6	1320,8	143,3	—	4052,0	335,9
Mirosławiec	11593,6	5733,4	1280,6	—	—	4544,6	35,0
Tuczno	7518,0	2906,7	1103,1	—	3,0	3458,1	47,1
Gminy wiejskie <i>Rural gminas</i>							
Walcz	21826,9	8230,7	2855,6	—	—	10137,8	602,7

^a Bez dochodów gmin mających również status miasta na prawach powiatu.

^a Excluding revenue of gminas which are also cities with powiat status.

TABL. 4 (61). **WYDATKI BUDŻETÓW POWIATÓW I MIAST NA PRAWACH POWIATU WEDŁUG RODZAJÓW W 2004 R.**
EXPENDITURE OF POWIATS AND CITIES WITH POWIAT STATUS BUDGETS BY TYPE IN 2004

WYSZCZEGÓLNIENIE SPECIFICATION	Ogółem Grand total	dotacje allocations	świadczenia na rzecz osób fi- zycznych benefits for natural persons	W tym Of which					
				wydatki bieżące jednostek budżetowych current expenditure of budgetary entities				wydatki majątkowe property expenditure	
				razem total	w tym of which			razem total	w tym inwesty- cyjne ^a of which invest- ment expenditure ^a
					wynagro- dzenia wages and salaries	składki na obowiąz- kowe ubezpie- czenia społeczne i Fundusz Pracy contributions to com- pulsory so- cial security and the La- bour Fund	zakup ma- teriałów i usług purchase of materials and serv- ices		
w tys. zł in thous. zł									
WOJEWÓDZTWO VOIVODSHIP	1834340,0	206869,0	175195,1	1249348,0	711409,8	131982,5	313556,0	168162,8	161225,6
Podregion szczeciński Subregion									
POWIATY Powiats									
choszczerński	26194,3	513,6	2019,5	22840,4	14398,2	2544,3	3837,0	820,7	820,7
goleniowski	44485,2	2766,7	2903,2	35336,4	20221,7	3523,7	8967,4	2291,3	2291,3
gryficki	40650,1	2618,7	2481,0	34623,9	18724,7	3403,7	9258,8	926,1	926,1
gryfiński	51998,1	5555,8	2659,2	40556,0	22729,2	4118,6	9830,8	2794,6	2794,6
kamieński	33943,9	1944,0	1740,6	22038,2	12591,9	2092,1	5034,0	6057,1	6057,1
łobeski	20613,9	992,3	1503,8	16040,6	8767,9	1457,8	4161,2	2022,1	2022,1
myśliborski	39674,2	703,3	3107,1	33631,4	20861,5	3585,1	6949,7	2137,1	2137,1
policki	31532,6	1016,3	2188,6	25813,4	14335,2	2647,8	6347,2	1825,4	1825,4
pyrzycki	28185,0	756,4	2300,5	22644,0	13876,1	2500,4	4614,5	1378,0	1378,0
stargardzki	60151,0	2510,2	3913,4	47335,4	27311,2	4844,5	10543,4	5656,6	5656,6
MIASTA NA PRAWACH POWIATU Cities with powiat status									
Szczecin	814677,4	125642,1	96251,2	494874,4	283767,3	54279,8	119956,3	78509,0	72272,1
Świnoujście	122510,4	15391,5	9656,1	81702,2	39341,9	7353,5	31802,7	14675,7	14675,2
Podregion koszaliński Subregion									
POWIATY Powiats									
białogardzki	39917,6	3291,5	2199,6	20571,8	12268,0	2092,6	4506,3	13085,7	13085,7
drawski	32704,0	1761,7	2236,5	25740,8	15558,4	2769,3	5255,3	2861,8	2861,8
kołobrzeski	44017,4	1990,6	2165,8	38222,7	23088,1	4216,7	8677,0	1429,7	1429,7
koszaliński	43777,6	2520,0	2566,8	36368,9	18563,5	3748,6	9260,4	2308,6	2308,6
stawiński	32371,7	895,1	1858,6	26271,1	15619,1	2604,0	5541,3	3161,6	3161,6
szczecinecki	52032,8	984,8	2765,3	41285,6	24518,4	4549,9	9336,5	6638,7	6638,7
świdwiński	30454,2	743,0	1818,5	25707,3	14992,5	2851,1	5812,9	2021,1	2021,1
walecki	22972,8	511,5	1908,8	19481,6	12443,9	2094,5	3478,9	1060,4	1060,4
MIASTO NA PRAWACH POWIATU City with powiat status									
Koszalin	221475,7	33760,0	26951,6	138262,0	77431,3	14704,6	40384,3	16501,6	15801,8

^a Łącznie z dotacjami na finansowanie zadań inwestycyjnych zakładów budżetowych, gospodarstw pomocniczych, środków specjalnych i funduszy celowych.

^a Including allocations for financing investment tasks of budgetary establishments, auxiliary units, special funds and appropriated funds.

TABL. 5 (62). **WYDATKI BUDŻETÓW POWIATÓW I MIAST NA PRAWACH POWIATU WEDŁUG DZIAŁÓW W 2004 R.**
EXPENDITURE OF POWIATS AND CITIES WITH POWIAT STATUS BUDGETS BY DIVISION IN 2004

WYSZCZEGÓLNIENIE SPECIFICATION	Ogółem Total	W tym Of which							
		gospo- darka mieszka- niowa housing economy	admini- stracja publiczna public administra- tion	oświata i wycho- wanie education	ochrona zdrowia health care	pomoc społeczna i pozostałe zadania w zakresie polityki społecznej social assistance and other tasks in sphere of social policy	gospo- darka komu- nalna i ochrona środowiska municipal economy and en- vironmental protection	kultura i ochrona dziedzic- twa naro- dowego culture and national heritage	kultura fizyczna i sport physical education and sport
W TYS. ZŁ IN THOUS. ZL									
WOJEWÓDZTWO VOIVODSHIP	1834340,0	41021,6	181498,2	640560,5	86704,2	331284,7	45792,1	39346,3	24155,3
Podregion szczeciński Subregion									
POWIATY Powiats									
choszczeński	26194,3	179,1	3647,3	8019,2	1196,4	4804,4	—	36,1	23,7
goleniowski	44485,2	173,5	5011,8	16025,8	2139,5	10048,1	—	36,5	722,5
gryficki	40650,1	285,6	4203,8	11224,0	1940,9	14087,4	—	71,6	110,6
gryfiński	51998,1	682,7	6055,5	12681,0	7239,4	13648,8	—	10,0	2,0
kamieński	33943,9	56,8	3241,4	7156,6	3346,5	5678,0	—	33,0	53,0
łobeski	20613,9	30,0	3322,3	3920,4	1146,4	5477,7	—	105,1	38,7
myśliborski	39674,2	56,4	4261,6	12761,5	1052,8	9540,7	—	58,4	34,3
policki	31532,6	439,8	4078,3	9089,6	1709,2	4329,1	1516,0	32,4	578,4
pyrzycki	28185,0	19,9	3245,0	6841,1	6675,7	4791,4	—	28,3	19,5
stargardzki	60151,0	271,9	5123,7	27292,3	7640,8	10187,1	—	394,0	15,0
MIASTA NA PRAWACH POWIATU Cities with powiat status									
Szczecin	814677,4	29323,0	68198,3	306553,3	20714,4	138407,0	28938,4	19034,0	12351,8
Świnoujście	122510,4	2499,2	10725,5	32882,3	4611,3	11099,3	4208,0	3301,5	4873,7
Podregion koszaliński Subregion									
POWIATY Powiats									
białogardzki	39917,6	253,2	3279,0	8564,4	13690,5	7388,4	—	7,3	41,0
drawski	32704,0	19,0	6700,3	13032,4	1223,6	4007,2	—	14,9	142,9
kołobrzесьki	44017,4	128,0	4138,0	19438,1	929,4	6835,1	—	711,9	—
koszaliński	43777,6	38,3	5466,8	4753,8	3741,6	21875,8	—	35,4	12,8
stawieński	32371,7	46,8	7058,5	9397,8	2032,6	3947,0	—	398,9	23,1
szczecinecki	52032,8	200,7	4612,2	18741,6	1365,2	11008,7	—	77,1	81,7
świdwiński	30464,2	404,8	3389,6	10490,5	1059,9	6211,7	—	—	38,6
walecki	22972,8	13,4	3984,5	9885,0	807,0	3400,8	—	22,0	30,0
MIASTO NA PRAWACH POWIATU City with powiat status									
Koszalin	221475,7	5899,4	21764,7	91809,7	2543,4	34511,1	11129,7	14937,9	4961,8

TABL. 5 (62). **WYDATKI BUDŻETÓW POWIATÓW I MIAST NA PRAWACH POWIATU WEDŁUG DZIAŁÓW W 2004 R. (dok.)**
EXPENDITURE OF POWIATS AND CITIES WITH POWIAT STATUS BUDGETS BY DIVISION IN 2004 (cont.)

WYSZCZEGÓLNIENIE SPECIFICATION	Ogółem Total	W tym / Of which							
		gospo- darka mieszka- niowa housing economy	admini- stracja publiczna public administra- tion	oświata i wycho- wanie education	ochrona zdrowia health care	pomoc społeczna i pozostałe zadania w zakresie polityki społecznej social assistance and other tasks in sphere of social policy	gospo- darka komu- nalna i ochrona środowiska municipal economy and en- vironmental protection	kultura i ochrona dziedzic- twa naro- dowego culture and national heritage	kultura fizyczna i sport physical education and sport
W % WYDATKÓW OGÓŁEM IN % OF EXPENDITURE TOTAL									
WOJEWÓDZTWO VOIVODSHIP	100,0	2,2	9,9	34,9	4,7	18,1	2,5	2,1	1,3
Podregion szczeciński Subregion									
POWIATY Powiats									
choszczeński	100,0	0,7	13,9	30,6	4,6	18,3	—	0,1	0,1
goleniowski	100,0	0,4	11,3	36,0	4,8	22,6	—	0,1	1,6
gryficki	100,0	0,7	10,3	27,6	4,8	34,7	—	0,2	0,3
gryfiński	100,0	1,3	11,7	24,4	13,9	26,3	—	0,0	0,0
kamieński	100,0	0,2	9,6	21,1	9,9	16,7	—	0,1	0,2
łobeski	100,0	0,1	16,1	19,0	5,6	26,6	—	0,5	0,2
myśliborski	100,0	0,1	10,7	32,2	2,7	24,0	—	0,2	0,1
policki	100,0	1,4	12,9	28,8	5,4	13,7	4,8	0,1	1,8
pyrzycki	100,0	0,1	11,5	24,3	23,7	17,0	—	0,1	0,1
stargardzki	100,0	0,4	8,5	45,4	12,7	16,9	—	0,7	0,0
MIASTA NA PRAWACH POWIATU Cities with powiat status									
Szczecin	100,0	3,6	8,4	37,6	2,5	17,0	3,6	2,3	1,5
Świnoujście	100,0	2,0	8,8	26,8	3,8	9,1	3,4	2,7	4,0
Podregion koszaliński Subregion									
POWIATY Powiats									
białogardzki	100,0	0,6	8,2	21,5	34,3	18,5	—	0,0	0,1
drawski	100,0	0,1	20,5	39,9	3,7	12,2	—	0,1	0,4
kołobrzeczki	100,0	0,3	9,4	44,1	2,1	15,5	—	1,6	—
koszaliński	100,0	0,1	12,5	10,9	8,6	50,0	—	0,1	0,0
ślawieński	100,0	0,1	21,8	29,0	6,3	12,2	—	1,2	0,1
szczecinecki	100,0	0,4	8,9	36,0	2,6	21,2	—	0,1	0,2
świdwiński	100,0	1,3	11,1	34,4	3,5	20,4	—	—	0,1
walecki	100,0	0,1	17,3	43,0	3,5	14,8	—	0,1	0,1
MIASTO NA PRAWACH POWIATU City with powiat status									
Koszalin	100,0	2,7	9,8	41,5	1,2	15,6	5,0	6,7	2,2

TABL. 6 (63). **WYDATKI BUDŻETÓW GMIN^a WEDŁUG RODZAJÓW W 2004 R.**
EXPENDITURE OF GMINAS BUDGETS^a BY TYPE IN 2004

WYSZCZEGÓLNIENIE SPECIFICATION	Ogółem Grand total	dotacje allocations	świadczenia na rzecz osób fi- zycznych benefits for natural per- sons	W tym Of which				wydatki majątkowe property expenditure			
				wydatki bieżące jednostek budżetowych current expenditure of budgetary entities				razem total	w tym of which	razem total	w tym inwestycyjne ^b of which invest- ment expenditure ^b
				w tym of which	w tym of which	w tym of which	w tym of which				
w tys. zł in thous. zł											
WOJEWÓDZTWO VOIVODSHIP	2064087,5	157886,8	328140,5	1177722,3	608289,6	125425,7	391009,1	365138,4	362565,4		
PODREGION SZCZECIŃSKI SUBREGION											
POWIAT CHOSZCZEŃSKI											
Gminy miejsko-wiejskie Urban-rural gminas											
Choszczno	32474,6	1049,2	6394,3	22938,9	13113,4	2490,5	6255,2	1354,3	1354,3		
Drawno	9276,3	—	1862,6	6955,4	3639,7	882,7	1960,5	841,4	841,4		
Pelczyce	17277,8	944,6	2625,1	7844,8	4659,3	1022,3	1838,7	5549,8	5549,8		
Recz	10799,5	719,8	2412,5	6600,5	3504,3	768,4	1943,9	935,0	895,0		
Gminy wiejskie Rural gminas											
Bierzwnik	8589,1	133,9	1077,5	5824,3	3581,0	738,7	1230,2	1436,4	1436,4		
Krzęcin	6714,3	49,0	1324,2	4846,1	2853,8	590,8	1192,2	460,8	460,8		
POWIAT GOLENIOWSKI											
Gminy miejsko-wiejskie Urban-rural gminas											
Goleniów	53913,6	5360,2	7449,3	27662,0	14278,3	2987,9	9304,9	12790,0	12591,3		
Maszewo	12332,8	360,0	2400,4	9205,0	4569,1	906,5	3398,2	88,6	88,6		
Nowogard	34665,3	2894,6	6761,9	21617,7	12465,2	2598,8	5634,3	2499,0	2494,0		
Gminy wiejskie Rural gminas											
Osina	4155,4	—	813,1	2940,0	1766,1	357,7	690,3	379,8	379,8		
Przybiernów	14052,3	—	338,1	6008,4	3264,2	495,9	1619,9	6242,1	6242,1		
Stepnica	12074,2	369,2	1148,4	4695,6	2302,6	495,4	1706,1	5652,0	5652,0		
POWIAT GRYFICKI											
Gminy miejsko-wiejskie Urban-rural gminas											
Gryfice	36087,9	1964,1	7706,8	19892,3	11249,2	2256,9	5252,1	5973,2	5973,2		
Ploty	14060,8	585,7	3274,5	8919,8	5174,6	1120,0	2260,6	945,1	945,1		
Trzebiatów	28684,5	2111,0	4112,8	16066,5	8526,5	1723,8	5174,1	6108,9	6108,9		
Gminy wiejskie Rural gminas											
Brojce	6277,8	11,4	1517,8	4290,4	2231,0	448,0	1430,2	394,0	394,0		
Karnice	6439,5	11,3	1327,5	4029,7	2242,2	446,5	1149,4	1003,2	1003,2		
Rewal	22585,3	1145,4	934,2	10561,2	3199,3	638,6	6091,9	8096,0	8096,0		

^a Bez wydatków gmin mających również status miasta na prawach powiatu. ^b Łącznie z dotacjami na finansowanie zadań inwestycyjnych zakładów budżetowych, gospodarstw pomocniczych, środków specjalnych i funduszy celowych.

^a Excluding expenditure of gminas which are also cities with powiat status. ^b Including allocations for financing investment taks of budgetary establishments, auxiliary units, special funds and appropriated funds.

TABL. 6 (63). WYDATKI BUDŻETÓW GMIN^a WEDŁUG RODZAJÓW W 2004 R. (cd.)
EXPENDITURE OF GMINAS BUDGETS^a BY TYPE IN 2004 (cont.)

WYSZCZEGÓLNIENIE SPECIFICATION	Ogółem Grand total	W tym Of which							wydatki majątkowe property expenditure	
		dotacje allocations	świadczenia na rzecz osób fi- zycznych benefits for natural per- sons	wydatki bieżące jednostek budżetowych current expenditure of budgetary entities			w tym of which		razem total	w tym inwesty- cyjne ^b of which in- vestment expenditure ^b
				razem total	wynagro- dzenia wages and salaries	składki na obowiązkowe ubezpie- czenia spo- łeczne i Fundusz Pracy contributions to com-pul- sory so-cial security and the La- bour Fund	zakup ma- teriałów i usług purchase of materials and serv- ices			
w tys. zł in thous. zł										
PODREGION SZCZECIŃSKI (cd.) <i>SUBREGION (cont.)</i>										
POWIAT GRYFIŃSKI										
Gminy miejsko-wiejskie <i>Urban-rural gminas</i>										
Cedynia	9107,0	299,8	1205,4	6475,1	3029,5	619,0	2544,9	1065,2	1065,2	
Chojna	22156,7	1799,1	3482,9	14959,4	8091,7	1611,0	4716,1	1701,1	1701,1	
Gryfino	83391,2	6526,6	7547,8	39748,0	17389,9	3606,7	17411,5	27327,7	27281,2	
Mieszkowice	12499,3	842,0	2171,8	7892,5	4200,0	891,9	2457,6	1525,8	1525,8	
Moryń	6775,9	330,2	1309,5	4857,0	2656,4	538,3	1469,8	259,2	259,2	
Trzcianko-Zdrój	9950,7	654,1	1656,4	6630,0	3288,3	688,5	2376,2	930,4	930,4	
Gminy wiejskie <i>Rural gminas</i>										
Banie	11544,5	—	2038,9	7767,4	4146,1	931,4	2302,9	1616,7	1616,7	
Stare Czarnowo	5777,1	—	991,1	4474,5	2233,2	462,3	1577,9	268,2	268,2	
Widuchowa	8321,4	312,8	1717,2	5224,5	2713,5	568,4	1721,9	947,4	947,4	
POWIAT KAMIEŃSKI										
Gminy miejsko-wiejskie <i>Urban-rural gminas</i>										
Dziwnów	13064,3	100,0	1338,8	7971,4	3980,8	778,2	2971,1	2590,0	2590,0	
Golczewo	10345,3	30,0	1701,8	7984,8	4209,7	871,6	2606,5	522,3	522,3	
Kamień Pomorski	22149,6	417,3	4407,7	14790,4	7482,9	1542,2	4923,7	2244,0	2244,0	
Międzyzdroje	21272,3	938,4	1502,0	12097,4	5906,2	1127,9	4606,8	6562,1	6562,1	
Wolin	20263,2	1390,8	3423,0	13201,6	7041,5	1503,8	4135,0	1215,8	1215,8	
Gminy wiejskie <i>Rural gminas</i>										
Świerżno	6100,6	—	1486,5	4335,5	2265,8	497,2	1381,9	195,1	195,1	
POWIAT ŁOBESKI										
Gminy miejsko-wiejskie <i>Urban-rural gminas</i>										
Dobra	7062,5	—	1726,4	4910,1	2622,8	575,4	1525,8	333,5	333,5	
Łobez	24933,6	2289,5	4156,4	13792,0	7475,2	1452,1	4241,7	4501,6	4501,6	
Resko	12621,2	97,3	2558,2	9363,2	5021,1	1141,5	2721,5	528,2	528,2	
Węgorzyno	11156,0	97,1	2379,3	7834,6	4087,3	888,7	2523,0	809,1	809,1	
Gminy wiejskie <i>Rural gminas</i>										
Radowo Małe	6270,5	—	1343,5	4465,7	2533,1	540,5	1205,1	438,8	438,8	

^a Bez wydatków gmin mających również status miasta na prawach powiatu. ^b Łącznie z dotacjami na finansowanie zadań inwestycyjnych zakładów budżetowych, gospodarstw pomocniczych, środków specjalnych i funduszy celowych.

^a Excluding expenditure of gminas which are also cities with powiat status. ^b Including allocations for financing investment tasks of budgetary establishments, auxiliary units, special funds and appropriated funds.

TABL. 6 (63). **WYDATKI BUDŻETÓW GMIN^a WEDŁUG RODZAJÓW W 2004 R. (cd.)**
EXPENDITURE OF GMINAS BUDGETS^a BY TYPE IN 2004 (cont.)

WYSZCZEGÓLNIENIE SPECIFICATION	Ogółem Grand total	dotacje allocations	świadczenia na rzecz osób fi- zycznych benefits for natural per- sons	W tym Of which				wydatki majątkowe property expenditure			
				wydatki bieżące jednostek budżetowych current expenditure of budgetary entities				razem total	w tym of which	w tym inwestycyjne ^b of which invest- ment expenditure ^b	
				razem total	wynagro- dzenia wages and salaries	składki na obowiązkowe ubezpie- czenia społeczne i Fundusz Pracy contributions to com-pul- sory so-cial security and the La- bour Fund	zakup ma- teriałów i usług purchase of materials and serv- ices				razem total
w tys. zł in thous. zł											
PODREGION SZCZECIŃSKI (cd.) <i>SUBREGION (cont.)</i>											
POWIAT MYŚLIBÓRSKI											
Gminy miejsko-wiejskie <i>Urban-rural gminas</i>											
Barlinek	26918,1	3302,2	4869,9	17603,2	10184,0	2081,7	4636,9	256,1	256,1		
Dębno	44328,1	1635,8	5986,1	24206,2	13016,1	2653,3	7644,5	11270,8	10840,8		
Myślibórz	30186,1	2033,8	5840,4	20652,4	10613,5	2087,5	6979,3	824,9	823,7		
Gminy wiejskie <i>Rural gminas</i>											
Boleszkowice	4643,0	0,4	851,8	3698,0	2027,0	432,9	1075,5	38,7	38,7		
Nowogródek Pomorski	6401,0	126,0	842,9	4006,5	2162,1	534,1	1081,1	1342,4	1342,4		
POWIAT POLICKI											
Gminy miejsko-wiejskie <i>Urban-rural gminas</i>											
Nowe Warpno	3161,7	—	460,1	2554,6	1330,0	267,4	856,4	141,1	141,1		
Police	86025,7	32421,7	10000,3	22650,5	7179,9	1573,4	12617,4	19462,9	19405,3		
Gminy wiejskie <i>Rural gminas</i>											
Dobra (Szczecińska)	14338,1	543,4	1779,9	9746,3	4735,2	993,6	3629,6	1577,3	1577,3		
Kołbaskowo	14524,7	639,0	2137,2	9274,8	4606,5	1018,6	3345,3	1995,0	1995,0		
POWIAT PYRZYCKI											
Gminy miejsko-wiejskie <i>Urban-rural gminas</i>											
Lipiany	10500,2	1129,7	1699,4	5810,1	3159,5	632,0	1741,2	1728,8	1728,8		
Pyrzyce	27792,1	2576,8	4735,7	17900,4	9691,6	1905,7	4604,9	2130,2	2130,2		
Gminy wiejskie <i>Rural gminas</i>											
Bielice	4501,7	—	659,8	2849,2	1564,4	352,0	817,9	887,9	887,9		
Kozielice	5154,4	25,0	865,1	2905,7	1648,9	333,0	786,7	1295,0	1295,0		
Przelevice	11083,1	146,6	2128,4	6831,1	3913,4	954,1	1597,6	1717,9	1717,9		
Warnice	5697,7	—	925,6	4026,7	2388,9	449,7	1014,1	665,9	665,9		
POWIAT STARGARDZKI											
Gminy miejskie <i>Urban gminas</i>											
Stargard Szczeciński. .	108528,6	9162,4	17149,0	68588,2	32983,8	6643,1	26560,1	13051,0	12151,0		

^a Bez wydatków gmin mających również status miasta na prawach powiatu. ^b Łącznie z dotacjami na finansowanie zadań inwestycyjnych zakładów budżetowych, gospodarstw pomocniczych, środków specjalnych i funduszy celowych.

^a Excluding expenditure of gminas which are also cities with powiat status. ^b Including allocations for financing investment taks of budgetary establishments, auxiliary units, special funds and appropriated funds.

TABL. 6 (63). WYDATKI BUDŻETÓW GMIN^a WEDŁUG RODZAJÓW W 2004 R. (cd.)
EXPENDITURE OF GMINAS BUDGETS^a BY TYPE IN 2004 (cont.)

WYSZCZEGÓLNIENIE SPECIFICATION	Ogółem Grand total	dotacje allocations	świadczenia na rzecz osób fi- zycznych benefits for natural per- sons	W tym Of which				wydatki majątkowe property expenditure				
				wydatki bieżące jednostek budżetowych current expenditure of budgetary entities				razem total	w tym of which	razem total	w tym inwestycyjne ^b of which invest- ment expenditure ^b	
				razem total	wynagrodzenia wages and salaries	składki na obowiązkowe ubezpieczenia społeczne i Fundusz Pracy contributions to compulsory social security and the Labour Fund	zakup materiałów i usług purchase of materials and services					razem total
PODREGION SZCZECIŃSKI (dok.) <i>SUBREGION (cont.)</i>												
POWIAT STARGARDZKI (dok.) <i>Gminy miejsko-wiejskie</i> <i>Urban-rural gminas</i>												
Chociwel	9884,4	—	1911,5	7726,0	4105,2	922,8	2368,5	143,9	143,9			
Dobrzany	7281,4	87,2	1490,4	5477,2	2824,8	595,8	1849,4	133,7	133,7			
Ińsko	7528,1	30,4	1241,1	4369,4	2234,4	474,6	1495,2	1882,1	1882,1			
Suchań	7759,3	112,8	1363,2	5206,1	2466,9	555,6	1842,0	977,9	977,9			
<i>Gminy wiejskie</i> <i>Rural gminas</i>												
Dolice	15268,1	415,5	2556,2	7972,5	4749,0	984,9	1805,4	4107,5	4107,5			
Kobylanka	8797,5	455,7	852,2	4888,3	2292,7	518,6	1887,6	2468,4	2468,4			
Marianowo	6729,2	353,0	939,4	3581,0	1999,5	438,6	953,0	1724,5	1724,5			
Stara Dąbrowa	7483,8	16,8	1279,6	4291,9	2645,2	536,4	953,5	1838,7	1838,7			
Stargard Szczeciński	16020,9	268,4	3280,9	11122,6	5991,1	1281,2	3378,1	1283,6	1283,6			
PODREGION KOSZALIŃSKI <i>SUBREGION</i>												
POWIAT BIALGARDZKI <i>Gminy miejskie</i> <i>Urban gminas</i>												
Białogard	37197,3	3282,8	7813,5	18856,8	10171,9	2092,5	5684,0	7121,8	6622,0			
<i>Gminy miejsko-wiejskie</i> <i>Urban-rural gminas</i>												
Karlino	20922,2	888,2	3504,0	11284,7	5838,8	1227,3	3749,1	4705,7	4705,7			
<i>Gminy wiejskie</i> <i>Rural gminas</i>												
Białogard	13719,7	271,7	2758,1	8137,2	4146,8	896,7	2743,3	2398,5	2398,5			
Tychowo	12918,0	533,6	2325,7	6849,4	3548,3	729,8	2265,0	2935,6	2935,6			
POWIAT DRAWSKI <i>Gminy miejsko-wiejskie</i> <i>Urban-rural gminas</i>												
Czaplinek	19809,1	1846,1	3968,0	10748,4	5737,0	1187,0	3289,2	3001,2	2989,2			
Drawsko Pomorskie ..	39973,4	1701,0	5577,9	19342,7	9641,4	1988,9	6850,1	13060,3	12687,8			
Kalisz Pomorski	18951,1	1282,9	3278,2	10886,8	4449,4	934,2	5157,5	3469,5	3469,5			
Złocieniec	30009,3	1403,9	5262,4	15690,1	8321,3	1672,8	5067,6	7248,2	7248,2			
<i>Gminy wiejskie</i> <i>Rural gminas</i>												
Ostrowice	7026,0	78,8	822,4	3585,2	1845,8	307,2	1269,2	2437,3	2437,3			
Wierzchowo	7546,7	268,0	1309,5	4970,4	2920,1	590,7	1208,3	995,6	995,6			

^a Bez wydatków gmin mających również status miasta na prawach powiatu. ^b Łącznie z dotacjami na finansowanie zadań inwestycyjnych zakładów budżetowych, gospodarstw pomocniczych, środków specjalnych i funduszy celowych.

^a Excluding expenditure of gminas which are also cities with powiat status. ^b Including allocations for financing investment taks of budgetary establishments, auxiliary units, special funds and appropriated funds.

TABL. 6 (63). WYDATKI BUDŻETÓW GMIN^a WEDŁUG RODZAJÓW W 2004 R. (cd.)
 EXPENDITURE OF GMINAS BUDGETS^a BY TYPE IN 2004 (cont.)

WYSZCZEGÓLNIENIE SPECIFICATION	Ogółem Grand total	dotacje allocations	świadczenia na rzecz osób fi- zycznych benefits for natural per- sons	W tym Of which				wydatki majątkowe property expenditure			
				wydatki bieżące jednostek budżetowych current expenditure of budgetary entities				razem total	w tym of which	razem total	w tym inwestycyjne ^b of which invest- ment expenditure ^b
				w tym of which	w tym of which	w tym of which	w tym of which				
w tys. zł in thous. zł											
PODREGION KOSZALIŃSKI (cd.) SUBREGION (cont.)											
POWIAT KOŁOBRZESKI											
Gminy miejskie Urban gminas											
Kołobrzeg	110967,2	8793,1	10573,1	58874,6	25033,3	5059,7	26686,3	29663,9	29663,9		
Gminy wiejskie Rural gminas											
Dygowo	10533,1	5,0	1584,2	6169,8	3108,9	659,7	2147,4	2595,4	2595,4		
Gościno	9808,2	70,0	1804,7	6004,7	3122,5	644,1	2004,3	1886,8	1886,8		
Kołobrzeg	16453,2	2410,7	2300,4	7926,2	3664,3	799,2	3153,8	3784,2	3784,2		
Rymań	6866,4	272,9	1434,4	4768,2	2637,4	577,2	1364,9	349,9	349,9		
Siemysł	7758,5	43,5	1023,2	4139,3	2263,8	487,3	1227,2	2464,8	2464,8		
Ustronie Morskie	13288,0	184,8	1017,0	7890,7	3723,5	759,7	3093,2	3634,7	3634,7		
POWIAT KOSZALIŃSKI											
Gminy miejsko-wiejskie Urban-rural gminas											
Bobolice	20815,1	997,7	3211,4	11352,3	6163,2	1221,0	3374,6	5110,8	5110,8		
Polanów	18178,7	1369,3	3514,1	10687,0	5739,5	1189,8	3242,7	2396,2	2396,2		
Sianów	21503,4	898,7	3770,9	13870,9	7489,6	1565,5	3449,5	2643,2	2643,2		
Gminy wiejskie Rural gminas											
Będzino	16891,2	114,4	2609,7	11542,4	5737,6	1177,3	4128,1	2552,0	2552,0		
Biesiekierz	8526,8	32,2	1360,4	6197,4	3636,7	748,8	1565,8	719,8	719,8		
Manowo	10804,6	374,0	1637,6	7842,1	3713,0	740,8	2962,2	822,2	822,2		
Mielno	19305,8	1394,3	1461,1	9990,9	4425,7	860,0	4421,5	5754,1	5754,1		
Świeszyno	11962,2	351,3	1596,9	5420,0	3090,8	644,2	1455,5	4582,6	4582,6		
POWIAT SŁAWIEŃSKI											
Gminy miejskie Urban gminas											
Darłowo	25912,5	1179,6	4204,2	17441,1	9036,5	1803,1	5661,9	2429,2	2429,2		
Sławno	19162,3	2702,0	3702,4	11270,5	6469,8	1275,0	3023,3	1175,7	1175,7		
Gminy wiejskie Rural gminas											
Darłowo	15685,6	759,1	2423,4	9644,4	5285,5	1063,8	2911,3	2805,5	2805,5		
Malechowo	9778,1	105,0	1607,2	7158,1	4004,5	856,5	1971,6	898,3	898,3		
Postomino	18521,0	912,2	1912,4	9697,7	4740,4	998,0	3550,0	5949,3	5949,3		
Sławno	14584,3	—	2967,0	9859,5	5676,5	1196,0	2623,7	1743,9	1743,9		

^a Bez wydatków gmin mających również status miasta na prawach powiatu. ^b Łącznie z dotacjami na finansowanie zadań inwestycyjnych zakładów budżetowych, gospodarstw pomocniczych, środków specjalnych i funduszy celowych.

^a Excluding expenditure of gminas which are also cities with powiat status. ^b Including allocations for financing investment taks of budgetary establishments, auxiliary units, special funds and appropriated funds.

TABL. 6 (63). WYDATKI BUDŻETÓW GMIN^a WEDŁUG RODZAJÓW W 2004 R. (dok.)
EXPENDITURE OF GMINAS BUDGETS^a BY TYPE IN 2004 (cont.)

WYSZCZEGÓLNIENIE SPECIFICATION	Ogółem Grand total	dotacje allocations	świadczenia na rzecz osób fi- zycznych benefits for natural per- sons	W tym Of which				wydatki majątkowe property expenditure			
				wydatki bieżące jednostek budżetowych current expenditure of budgetary entities				razem total	w tym of which	razem total	w tym inwesty- cyjne ^b of which invest- ment expenditure ^b
				w tym of which	w tym of which	w tym of which	w tym of which				
w tys. zł in thous. zł											
PODREGION KOSZALIŃSKI (dok.) SUBREGION (cont.)											
POWIAT SZCZECINECKI											
Gminy miejskie Urban gminas											
Szczecinek	58629,7	21726,1	11698,3	15166,7	5447,4	1190,7	7843,2	8628,9	8628,9		
Gminy miejsko-wiejskie Urban-rural gminas											
Barwice	19152,3	577,4	3230,3	9522,0	5132,2	1085,4	2830,0	5687,0	5687,0		
Biały Bór	9738,8	264,9	2172,9	6703,3	3685,9	826,3	1925,1	435,7	435,7		
Borne Sulinowo	20928,1	816,7	3246,9	11885,6	6356,5	1352,8	3576,0	4649,6	4649,6		
Gminy wiejskie Rural gminas											
Grzmiąca	10677,2	129,8	1698,3	5790,5	3603,1	793,3	1082,5	2986,6	2986,6		
Szczecinek	19130,9	266,6	3546,3	10944,1	6584,9	1389,9	2471,4	4330,6	4330,6		
POWIAT ŚWIDWIŃSKI											
Gminy miejskie Urban gminas											
Świdwin	22479,1	1907,9	4762,9	14878,5	8956,5	1732,1	3577,5	870,1	870,1		
Gminy miejsko-wiejskie Urban-rural gminas											
Połczyn-Zdrój	25058,6	2684,7	4457,7	16252,6	9199,3	1955,4	4274,1	1146,5	1146,5		
Gminy wiejskie Rural gminas											
Brzeźno	5887,0	15,0	970,1	3569,1	2153,4	457,7	811,2	1305,0	1305,0		
Rąbino	8311,3	196,9	1061,0	4328,2	2612,3	435,7	1026,6	2487,1	2487,1		
Stawoborze	6610,3	—	1450,9	4808,5	2714,3	554,5	1306,0	306,7	306,7		
Świdwin	10877,1	23,2	2774,7	7294,2	4343,8	868,4	1764,1	510,6	510,6		
POWIAT WAŁECKI											
Gminy miejskie Urban gminas											
Wałcz	38431,4	3902,3	7757,3	20550,0	12359,6	2401,1	4890,9	5497,7	5497,7		
Gminy miejsko-wiejskie Urban-rural gminas											
Człopa	8743,1	87,0	1351,0	5992,7	3271,4	620,5	1835,7	1209,1	1209,1		
Mirosławiec	10255,3	877,9	1844,1	6781,4	3567,6	773,5	2049,1	391,8	391,8		
Tuczno	7286,9	510,0	1449,5	4781,5	2706,6	577,3	1292,2	508,3	508,3		
Gminy wiejskie Rural gminas											
Wałcz	20300,3	56,5	3861,1	12771,1	6702,7	1430,9	4077,0	3572,9	3563,1		

^a Bez wydatków gmin mających również status miasta na prawach powiatu. ^b Łącznie z dotacjami na finansowanie zadań inwestycyjnych zakładów budżetowych, gospodarstw pomocniczych, środków specjalnych i funduszy celowych.

^a Excluding expenditure of gminas which are also cities with powiat status. ^b Including allocations for financing investment taks of budgetary establishments, auxiliary units, special funds and appropriated funds.

TABL. 7 (64). WYDATKI BUDŻETÓW GMIN^a WEDŁUG DZIAŁÓW W 2004 R.
 EXPENDITURE OF GMINAS BUDGETS^a BY DIVISION IN 2004

WYSZCZEGÓLNIENIE SPECIFICATION	Ogółem Total	W tym Of which							
		gospodarka mieszkaniowa housing economy	administracja publiczna public administration	oświata i wychowanie education	ochrona zdrowia health care	pomoc społeczna i pozostałe zadania w zakresie polityki społecznej social assistance and other tasks in sphere of social policy	gospodarka komunalna i ochrona środowiska municipal economy and environmental protection	kultura i ochrona dziedzictwa narodowego culture and national heritage	kultura fizyczna i sport physical education and sport
w tys. zł in thous. zł									
WOJEWÓDZTWO VOIVODSHIP	2064087,5	82682,9	231265,6	791219,6	20586,8	370185,5	222967,7	61391,9	63715,8
PODREGION SZCZECIŃSKI SUBREGION									
POWIAT CHOSZCZEŃSKI									
Gminy miejsko-wiejskie Urban-rural gminas									
Choszczno	32474,6	380,0	4727,2	12733,5	741,3	7066,9	1741,7	898,1	2342,8
Drawno	9726,3	72,7	1604,6	4006,0	92,4	1986,3	430,7	442,3	117,1
Pelczyce	17277,8	51,2	1255,3	7323,3	119,9	2695,8	3892,8	345,7	160,0
Recz	10799,5	91,7	1188,1	4560,9	76,0	2614,3	1115,4	276,7	90,8
Gminy wiejskie Rural gminas									
Bierzwnik	8589,1	52,8	1105,8	4748,4	71,6	1148,3	771,2	102,3	30,2
Krzęcin	6714,3	1,9	871,8	3259,5	30,0	1423,0	342,2	238,3	61,8
POWIAT GOLENIOWSKI									
Gminy miejsko-wiejskie Urban-rural gminas									
Goleniów	53913,6	2788,1	5173,1	20256,6	857,2	8539,9	6675,8	1370,1	864,5
Maszewo	12332,8	270,6	1435,5	5829,7	102,5	2481,3	514,5	343,2	80,7
Nowogard	34655,3	516,2	3835,4	16220,4	593,7	7714,0	2081,1	1285,7	397,7
Gminy wiejskie Rural gminas									
Osina	4155,4	6,1	903,2	1537,8	27,0	853,8	352,6	97,8	38,0
Przybiernów	14052,3	536,6	1226,0	6772,3	78,6	1426,9	2984,6	159,5	89,9
Stepnica	12074,2	68,1	954,2	3391,0	144,1	1193,9	4989,7	174,6	23,6
POWIAT GRYFICKI									
Gminy miejsko-wiejskie Urban-rural gminas									
Gryfice	36087,9	1037,5	3562,7	14208,6	287,0	8723,3	1952,3	1326,4	143,8
Płoty	14060,8	133,9	1866,7	5781,8	88,1	3486,9	1037,7	495,1	162,5
Trzebiatów	28684,5	217,3	2889,1	10259,7	232,7	4716,1	3989,2	891,1	761,7
Gminy wiejskie Rural gminas									
Brojce	6277,8	13,3	843,4	2568,7	50,5	1577,3	419,0	128,4	110,9
Karnice	6439,5	37,4	649,6	3670,2	64,1	1359,6	317,7	100,2	46,6
Rewal	22585,3	1707,5	2006,4	5008,2	296,6	1020,3	3716,2	943,2	436,9
POWIAT GRYFIŃSKI									
Gminy miejsko-wiejskie Urban-rural gminas									
Cedynia	9107,0	349,5	1433,9	3246,1	158,0	1376,2	1014,2	603,6	139,1
Chojna	22156,7	657,6	2780,9	9371,8	190,5	4230,7	1445,6	764,9	648,7
Gryfino	83391,2	6209,9	6975,0	22425,1	989,1	8822,8	24315,9	3373,4	1855,7
Mieszkowice	12499,3	44,3	1451,9	6866,5	77,4	2325,9	400,0	332,1	82,2
Moryń	6775,9	43,9	1123,7	2963,7	59,6	1374,9	266,8	359,5	63,9
Trzcianko-Zdrój	9950,7	307,0	1248,6	3876,9	70,8	1739,2	831,8	312,9	679,0

^a Bez wydatków gmin mających również status miasta na prawach powiatu.

^a Excluding expenditure of gminas which are also cities with powiat status.

TABL. 7 (64). WYDATKI BUDŻETÓW GMIN^a WEDŁUG DZIAŁÓW W 2004 R. (cd.)
EXPENDITURE OF GMINAS BUDGETS^a BY DIVISION IN 2004 (cont.)

WYSZCZEGÓLNIENIE SPECIFICATION	Ogółem Total	W tym Of which							
		gospodarka mieszkaniowa housing economy	administracja publiczna public administration	oświata i wychowanie education	ochrona zdrowia health care	pomoc społeczna i pozostałe zadania w zakresie polityki społecznej social assistance and other tasks in sphere of social policy	gospodarka komunalna i ochrona środowiska municipal economy and environmental protection	kultura i ochrona dziedzictwa narodowego culture and national heritage	kultura fizyczna i sport physical education and sport
w tys. zł in thous. zł									
PODREGION SZCZECIŃSKI (cd.) SUBREGION (cont.)									
POWIAT GRYFIŃSKI (dok.)									
Gminy wiejskie <i>Rural gminas</i>									
Banie	11544,5	429,1	1354,1	4910,2	74,7	2041,4	1319,0	211,2	113,1
Stare Czarnowo	5777,1	208,1	1314,7	2317,9	53,9	993,1	336,8	136,7	70,3
Widuchowa	8321,4	25,1	1140,7	3644,8	63,3	1726,8	311,7	190,7	56,9
POWIAT KAMIENSKI									
Gminy miejsko-wiejskie <i>Urban-rural gminas</i>									
Dziwnów	13064,3	482,2	1934,4	3911,3	296,0	1556,6	1223,2	740,4	35,6
Golczewo	10345,3	460,5	1295,6	4967,4	52,8	1721,1	638,5	316,7	155,6
Kamień Pomorski	22149,6	210,7	2442,5	10149,3	316,1	4774,2	2170,6	397,5	539,8
Międzyzdroje	21272,3	408,8	3149,2	5939,5	291,6	1875,5	1675,4	586,4	5686,1
Wolin	20263,6	560,9	2749,6	9436,0	169,6	3717,6	922,1	663,0	154,5
Gminy wiejskie <i>Rural gminas</i>									
Świerżno	6100,6	37,7	773,0	2895,5	55,5	1497,8	147,7	194,9	69,6
POWIAT ŁOBESKI									
Gminy miejsko-wiejskie <i>Urban-rural gminas</i>									
Dobra	7062,5	92,3	1103,6	2905,1	43,0	1753,9	524,2	36,4	64,2
Łobez	24933,6	787,5	3083,5	7765,6	200,6	5254,2	1670,5	1076,4	2648,0
Resko	12621,2	288,2	1307,1	6302,9	80,1	2711,0	535,3	556,7	112,1
Węgorzyno	11156,0	727,6	1419,4	4923,0	79,8	2421,2	604,4	253,2	202,4
Gminy wiejskie <i>Rural gminas</i>									
Radowo Małe	6270,5	89,4	879,4	2925,4	43,1	1352,8	502,1	65,6	58,2
POWIAT MYŚLIBORSKI									
Gminy miejsko-wiejskie <i>Urban-rural gminas</i>									
Barlinek	26918,1	225,5	3030,1	13391,6	275,0	5506,7	1076,4	879,0	459,3
Dębno	44328,1	628,9	4195,4	18362,4	1073,2	6818,8	3137,6	3728,1	1207,6
Myślibórz	30186,1	233,3	3546,8	12370,6	259,5	6561,3	2100,5	1156,8	1093,8
Gminy wiejskie <i>Rural gminas</i>									
Boleszkowice	4643,0	192,5	790,0	2243,5	72,0	824,8	187,2	150,0	12,6
Nowogródek Pomorski	6401,0	—	798,1	3427,8	28,5	852,0	958,0	131,3	26,5
POWIAT POLICKI									
Gminy miejsko-wiejskie <i>Urban-rural gminas</i>									
Nowe Warpno	3161,7	8,6	756,8	1229,7	20,8	507,4	421,3	58,6	6,9
Police	86025,7	2524,5	8098,1	27266,4	722,9	12827,5	15671,6	3035,8	3959,7
Gminy wiejskie <i>Rural gminas</i>									
Dobra (Szczecińska)	14338,1	343,4	2206,0	4915,2	132,6	1735,8	791,3	669,7	162,2
Kolbaskowo	14524,7	859,6	1968,1	5979,5	242,6	2010,1	1290,3	161,0	150,3

^a Bez wydatków gmin mających również status miasta na prawach powiatu.

^a Excluding expenditure of gminas which are also cities with powiat status.

TABL. 7 (64). WYDATKI BUDŻETÓW GMIN^a WEDŁUG DZIAŁÓW W 2004 R. (cd.)
 EXPENDITURE OF GMINAS BUDGETS^a BY DIVISION IN 2004 (cont.)

WYSZCZEGÓLNIENIE SPECIFICATION	Ogółem Total	W tym Of which							
		gospodarka mieszkaniowa housing economy	administracja publiczna public administration	oświata i wychowanie education	ochrona zdrowia health care	pomoc społeczna i pozostałe zadania w zakresie polityki społecznej social assistance and other tasks in sphere of social policy	gospodarka komunalna i ochrona środowiska municipal economy and environmental protection	kultura i ochrona dziedzictwa narodowego culture and national heritage	kultura fizyczna i sport physical education and sport
w tys. zł in thous. zł									
PODREGION SZCZECIŃSKI (dok.) SUBREGION (cont.)									
POWIAT PYRZYCKI									
Gminy miejsko-wiejskie <i>Urban-rural gminas</i>									
Lipiany	10500,2	122,2	1644,8	3787,7	72,3	1711,7	1173,6	444,5	96,5
Pyrzyce	27792,1	56,1	3608,1	11833,9	226,0	5203,5	2551,3	1119,4	630,7
Gminy wiejskie <i>Rural gminas</i>									
Bielice	4501,7	13,4	888,9	2406,4	36,2	712,2	155,5	48,2	13,7
Kozielice	5154,4	22,6	829,7	1673,4	27,1	920,2	200,5	192,1	1133,8
Przelewice	11083,1	55,1	1192,0	6046,8	107,8	2087,2	206,0	129,5	56,4
Warnice	5697,7	157,8	937,5	2742,9	61,4	853,6	431,5	67,9	14,4
POWIAT STARGARDZKI									
Gminy miejskie <i>Urban gminas</i>									
Stargard Szczeciński ..	108528,6	16664,2	8771,8	34207,9	883,3	22069,1	11629,5	2665,0	2368,7
Gminy miejsko-wiejskie <i>Urban-rural gminas</i>									
Chociwel	9884,4	845,8	1207,6	4388,7	61,8	1821,9	295,9	144,3	402,0
Dobrzany	7281,4	27,7	1280,2	3140,7	72,3	1486,7	550,1	140,0	108,3
Irńsko	7528,1	133,9	1081,3	2639,3	53,5	1181,3	2032,0	110,6	44,5
Suchań	7759,3	79,0	1069,3	4195,8	61,3	1307,9	482,3	191,1	89,2
Gminy wiejskie <i>Rural gminas</i>									
Dolice	15268,1	76,6	1326,9	6437,5	139,9	2713,6	3843,0	163,5	115,3
Kobylanka	8797,5	234,5	1329,1	2872,9	60,4	854,3	1929,1	423,7	45,7
Marianowo	6729,2	23,8	909,6	2407,2	65,2	981,9	1753,8	133,9	35,8
Stara Dąbrowa	7483,8	61,4	936,6	3816,8	60,7	1233,2	1045,8	78,1	67,3
Stargard Szczeciński	16020,9	84,0	1928,0	7729,3	83,5	3545,1	1090,2	264,1	155,8
PODREGION KOSZA- LIŃSKI SUBREGION									
POWIAT BIAŁGARDZKI									
Gminy miejskie <i>Urban gminas</i>									
Białogard	37197,3	694,6	4507,9	12617,2	290,3	9059,8	5485,0	2003,3	618,4
Gminy miejsko-wiejskie <i>Urban-rural gminas</i>									
Karlino	20922,2	457,2	2084,7	8321,4	126,6	4533,7	642,4	438,9	489,6
Gminy wiejskie <i>Rural gminas</i>									
Białogard	13719,7	103,0	2068,9	5576,2	51,4	2856,2	238,7	442,5	104,1
Tychowo	12918,0	102,8	1491,5	5989,2	87,6	2475,9	205,8	241,6	132,7

^a Bez wydatków gmin mających również status miasta na prawach powiatu.

^a Excluding expenditure of gminas which are also cities with powiat status.

TABL. 7 (64). WYDATKI BUDŻETÓW GMIN^a WEDŁUG DZIAŁÓW W 2004 R. (cd.)
EXPENDITURE OF GMINAS BUDGETS^a BY DIVISION IN 2004 (cont.)

WYSZCZEGÓLNIENIE SPECIFICATION	Ogółem Total	W tym Of which							
		gospodarka mieszkaniowa housing economy	administracja publiczna public administration	oświata i wychowanie education	ochrona zdrowia health care	pomoc społeczna i pozostałe zadania w zakresie polityki społecznej social assistance and other tasks in sphere of social policy	gospodarka komunalna i ochrona środowiska municipal economy and environmental protection	kultura i ochrona dziedzictwa narodowego culture and national heritage	kultura fizyczna i sport physical education and sport
w tys. zł in thous. zł									
PODREGION KOSZALIŃSKI (cd.) SUBREGION (cont.)									
POWIAT DRAWSKI									
Gminy miejsko-wiejskie <i>Urban-rural gminas</i>									
Czaplinek	19809,1	183,2	2282,4	6826,0	149,5	4459,2	1830,4	440,0	202,2
Drawsko Pomorskie ..	39973,4	1671,7	3127,4	13032,5	223,4	6093,7	8223,0	1938,1	677,5
Kalisz Pomorski	18951,1	1275,3	1904,2	5765,1	153,2	3419,9	1461,2	1311,5	347,7
Złocieniec	30009,3	893,3	2633,9	8369,2	187,4	6337,3	4852,6	767,4	1322,7
Gminy wiejskie <i>Rural gminas</i>									
Ostrowice	7026,0	57,4	870,6	1732,4	28,5	856,2	2943,4	97,6	12,2
Wierzchowo	7546,7	8,7	1198,6	3493,3	41,9	1362,0	239,2	194,7	44,8
POWIAT KOŁOBRZESKI									
Gminy miejskie <i>Urban gminas</i>									
Kołobrzeg	110967,2	22032,9	9599,8	30291,8	1134,9	13897,2	3967,5	2175,4	16584,7
Gminy wiejskie <i>Rural gminas</i>									
Dygowo	10533,1	—	1053,3	3935,7	98,7	1678,9	1458,0	349,4	85,8
Gościno	9808,2	128,2	1205,8	5189,1	54,2	2141,5	341,8	150,3	256,1
Kołobrzeg	16453,2	268,5	1717,2	5094,1	154,0	2472,2	1730,3	547,6	320,2
Rymań	6866,4	40,6	982,3	3257,0	42,3	1464,6	415,9	106,8	48,5
Siemysł	7758,5	18,8	879,6	2491,2	70,9	1134,3	1093,3	178,7	47,5
Ustronie Morskie	13288,0	126,2	1671,4	3284,9	417,1	985,3	1841,8	690,5	702,7
POWIAT KOSZALIŃSKI									
Gminy miejsko-wiejskie <i>Urban-rural gminas</i>									
Bobolice	20815,1	893,2	2053,0	10906,3	103,8	3173,6	1167,4	375,8	504,9
Polanów	18178,7	592,7	1871,7	7597,6	174,5	4333,3	820,6	382,1	163,3
Sianów	21503,4	452,7	2601,1	8626,2	114,6	4289,3	2919,4	494,9	73,4
Gminy wiejskie <i>Rural gminas</i>									
Będzino	16891,2	149,1	1901,7	9032,3	105,7	2499,1	559,5	482,9	98,2
Biesiekierz	8526,8	88,6	1265,5	2840,6	81,7	1594,9	1886,4	175,2	51,0
Manowo	10804,6	123,8	1688,9	4806,1	89,7	1601,2	1235,5	238,3	87,3
Mielno	19305,8	733,6	2582,7	3899,9	453,7	1566,3	4373,3	490,4	549,3
Świeszyno	11962,2	126,3	1189,0	3604,5	64,1	1589,3	4668,2	169,5	108,7
POWIAT SŁAWIENSKI									
Gminy miejskie <i>Urban gminas</i>									
Darłowo	25912,5	1292,7	3199,1	9244,7	444,0	4825,0	1082,1	604,2	1200,2
Sławno	19162,3	338,8	2394,6	7646,9	184,2	4369,5	1124,0	843,5	450,3
Gminy wiejskie <i>Rural gminas</i>									
Darłowo	15685,6	1236,8	2164,6	7006,9	179,3	2345,3	794,0	503,1	159,1
Malechowo	9778,1	9,9	1341,4	4894,5	163,0	1650,3	335,2	162,3	58,1
Postomino	18521,0	427,8	2001,6	5659,5	115,0	1922,7	4119,3	150,9	172,0
Sławno	14584,3	102,2	1861,1	6896,4	80,2	3045,3	1208,3	48,0	41,4

^a Bez wydatków gmin mających również status miasta na prawach powiatu.

^a Excluding expenditure of gminas which are also cities with powiat status.

TABL. 7 (64). WYDATKI BUDŻETÓW GMIN^a WEDŁUG DZIAŁÓW W 2004 R. (dok.)
EXPENDITURE OF GMINAS BUDGETS^a BY DIVISION IN 2004 (cont.)

WYSZCZEGÓLNIENIE SPECIFICATION	Ogółem Total	W tym Of which							
		gospodarka mieszkaniowa housing economy	administracja publiczna public administration	oświata i wychowanie education	ochrona zdrowia health care	pomoc społeczna i pozostałe zadania w zakresie polityki społecznej social assistance and other tasks in sphere of social policy	gospodarka komunalna i ochrona środowiska municipal economy and environmental protection	kultura i ochrona dziedzictwa narodowego culture and national heritage	kultura fizyczna i sport physical education and sport
w tys. zł in thous. zł									
PODREGION KOSZALIŃSKI (dok.) SUBREGION (cont.)									
POWIAT SZCZECIŃSKI									
Gminy miejskie Urban gminas									
Szczecinek	58629,7	496,2	5790,8	22063,8	651,6	15209,2	7014,1	1783,2	1248,7
Gminy miejsko-wiejskie Urban-rural gminas									
Barwice	19152,3	304,8	1677,8	9222,4	69,1	3579,0	2702,8	241,6	119,8
Biały Bór	9738,8	118,6	1489,5	3974,9	77,1	2385,4	237,7	214,9	131,4
Borne Sulinowo	20928,1	543,0	2240,2	8576,5	103,3	3670,8	2789,2	579,1	271,3
Gminy wiejskie Rural gminas									
Grzmiąca	10677,2	145,3	1177,9	4181,7	50,3	1714,8	2613,8	116,6	90,9
Szczecinek	19130,9	—	1812,9	8430,9	101,1	3857,6	2539,9	272,7	115,2
POWIAT ŚWIDWIŃSKI									
Gminy miejskie Urban gminas									
Świdwin	22479,1	560,2	2253,0	9156,1	378,4	6235,7	1445,1	665,0	770,9
Gminy miejsko-wiejskie Urban-rural gminas									
Połczyn-Zdrój	25058,6	96,6	3160,3	12372,1	277,2	5443,1	1760,2	508,1	27,9
Gminy wiejskie Rural gminas									
Brzeżno	5887,0	120,4	964,1	2059,5	25,6	990,3	220,2	79,3	8,0
Rąbino	8311,3	—	990,8	4917,2	39,5	1294,9	172,6	106,7	12,9
Stawoborze	6610,3	22,0	1120,1	2722,4	45,7	1633,9	318,0	159,7	59,8
Świdwin	10877,1	49,9	1600,1	4598,9	88,9	2929,8	469,1	407,4	71,0
POWIAT WAŁECKI									
Gminy miejskie Urban gminas									
Wałcz	38431,4	231,5	3423,0	17272,0	384,4	8907,3	1646,2	1247,7	2734,5
Gminy miejsko-wiejskie Urban-rural gminas									
Człopa	8743,1	186,4	1390,6	3578,0	77,4	1438,7	299,9	190,1	193,7
Mirostawiec	10255,3	669,3	1545,0	4495,0	107,9	1887,1	320,9	344,1	81,8
Tuczno	7286,9	82,2	1106,9	3211,0	93,1	1430,7	506,9	149,8	94,9
Gminy wiejskie Rural gminas									
Wałcz	20300,3	348,2	2738,2	9063,9	132,4	3921,5	1462,5	53,1	117,0

^a Bez wydatków gmin mających również status miasta na prawach powiatu.

^a Excluding expenditure of gminas which are also cities with powiat status.

TABL. 8 (65). **DOCHODY I WYDATKI BUDŻETÓW POWIATÓW I MIAST NA PRAWACH POWIATU NA 1 MIESZKAŃCA W 2004 R.**
REVENUE AND EXPENDITURE OF POWIATS AND CITIES WITH POWIAT STATUS BUDGETS PER CAPITA IN 2004

WYSZCZEGÓLNIENIE SPECIFICATION	Dochody Revenue		Wydatki Expenditure		
	ogółem total	w tym własne of which own revenue	ogółem total	w tym of which	
				bieżące current	inwestycyjne ^a investment expenditure ^a
w zł in zł					
WOJEWÓDZTWO VOIVODSHIP	1072,4	481,9	1081,8	736,8	95,1
Podregion szczeciński Subregion					
POWIATY Powiats					
choszcheński	538,5	108,4	520,6	454,0	16,3
goleniowski	617,4	140,7	572,0	454,3	29,5
gryficki	690,2	150,4	668,0	569,0	15,2
gryfiński	575,5	131,9	626,4	488,6	33,7
kamieński	702,0	155,0	707,5	459,3	126,2
łobeski	554,4	102,8	533,8	415,4	52,4
myśliborski	591,6	133,8	587,7	498,2	31,7
policki	539,3	182,2	510,0	417,5	29,5
pyrzycki	568,6	116,5	703,1	564,9	34,4
stargardzki	531,1	113,2	501,3	394,5	47,1
MIASTA NA PRAWACH POWIATU Cities with powiat status					
Szczecin	1938,1	1161,9	1971,2	1197,4	174,9
Świnoujście	2907,7	1516,5	2975,9	1984,7	356,5
Podregion koszaliński Subregion					
POWIATY Powiats					
białogardzki	843,5	96,2	824,9	425,1	270,4
drawski	573,0	108,0	559,3	440,2	48,9
kołobrzesci	564,8	151,7	582,5	505,8	18,9
koszaliński	701,0	167,6	688,4	571,9	36,3
stawiński	528,8	87,3	559,3	453,9	54,6
szczecinecki	671,0	151,1	672,4	533,5	85,8
świdwiński	610,2	133,0	616,7	520,5	40,9
walecki	429,1	99,9	418,3	354,8	19,3
MIASTO NA PRAWACH POWIATU City with powiat status					
Koszalin	2044,0	1171,6	2056,4	1283,8	146,7

^a Łącznie z dotacjami na finansowanie zadań inwestycyjnych zakładów budżetowych, gospodarstw pomocniczych, środków specjalnych i funduszy celowych.

^a Including allocations for financing investment tasks of budgetary establishments, auxiliary units, special funds and appropriated funds.

TABL. 9 (66). **DOCHODY I WYDATKI BUDŻETÓW GMIN^a NA 1 MIESZKAŃCA W 2004 R.**
REVENUE AND EXPENDITURE OF GMINAS BUDGETS^a PER CAPITA IN 2004

WYSZCZEGÓLNIENIE SPECIFICATION	Dochody Revenue		Wydatki Expenditure	
	ogółem total	w tym własne of which own revenue	ogółem total	w tym inwestycyjne ^b of which investment expenditure ^b
	w zł in zł			
WOJEWÓDZTWO VOIVODSHIP	1798,1	899,6	1820,9	319,9
PODREGION SZCZECIŃSKI SUBREGION				
POWIAT CHOSZCZEŃSKI				
Gminy miejsko-wiejskie <i>Urban-rural gminas</i>				
Choszczno	1471,2	670,4	1453,6	60,6
Drawno	1739,6	759,6	1797,2	155,5
Pelczyce	1596,8	377,3	2145,5	689,2
Recz	1674,2	485,3	1868,4	154,9
Gminy wiejskie <i>Rural gminas</i>				
Bierzwnik	1729,6	581,0	1764,0	295,0
Krzęcin	1737,4	534,3	1740,8	119,5
POWIAT GOLEŃOWSKI				
Gminy miejsko-wiejskie <i>Urban-rural gminas</i>				
Goleniów	1505,9	883,8	1659,6	387,6
Maszewo	1602,7	540,3	1493,6	10,7
Nowogard	1453,4	583,0	1422,8	102,4
Gminy wiejskie <i>Rural gminas</i>				
Osina	2340,7	1390,6	1459,1	133,4
Przybiernów	2288,2	1221,4	2723,9	1209,9
Stepnica	1820,1	719,0	2590,5	1212,6
POWIAT GRYFICKI				
Gminy miejsko-wiejskie <i>Urban-rural gminas</i>				
Gryfice	1473,6	715,3	1526,1	252,6
Ploty	1625,7	486,7	1528,4	102,7
Trzebiatów	1655,9	941,1	1704,7	363,0
Gminy wiejskie <i>Rural gminas</i>				
Brojce	1709,7	420,9	1708,7	107,2
Karnice	1461,7	418,1	1538,7	239,7
Rewal	7139,9	6369,2	6809,0	2440,8
POWIAT GRYFIŃSKI				
Gminy miejsko-wiejskie <i>Urban-rural gminas</i>				
Cedynia	2013,0	1084,1	2090,2	244,5
Chojna	1707,1	901,5	1581,2	121,4
Gryfino	2605,2	1539,1	2667,6	872,7
Mieszkowice	1772,9	625,3	1669,2	203,8
Moryń	1567,6	663,9	1566,3	59,9
Trzczańsko-Zdrój	1727,5	620,8	1748,5	163,5

^a Bez dochodów i wydatków gmin mających również status miasta na prawach powiatu. ^b Łącznie z dotacjami na finansowanie zadań inwestycyjnych zakładów budżetowych, gospodarstw pomocniczych, środków specjalnych i funduszy celowych.

^a excluding revenue and expenditure of gminas which are also cities with powiat status. ^b including allocations for financing investment tasks of budgetary establishments, auxiliary units, special funds and appropriated funds.

TABL. 9 (66). **DOCHODY I WYDATKI BUDŻETÓW GMIN^a NA 1 MIESZKAŃCA W 2004 R. (cd.)**
REVENUE AND EXPENDITURE OF GMINAS BUDGETS^a PER CAPITA IN 2004
(cont.)

WYSZCZEGÓLNIENIE SPECIFICATION	Dochody <i>Revenue</i>		Wydatki <i>Expenditure</i>	
	ogółem <i>total</i>	w tym własne <i>of which own revenue</i>	ogółem <i>total</i>	w tym inwestycyjne ^b <i>of which investment expenditure^b</i>
	<i>w zł in zł</i>			
PODREGION SZCZECIŃSKI (cd.) <i>SUBREGION (cont.)</i>				
POWIAT GRYFIŃSKI (dok.)				
Gminy wiejskie <i>Rural gminas</i>				
Banie	1758,7	759,9	1794,0	251,2
Stare Czarnowo	1757,2	957,3	1506,0	69,9
Widuchowa	1638,4	566,4	1486,2	169,2
POWIAT KAMIEŃSKI				
Gminy miejsko-wiejskie <i>Urban-rural gminas</i>				
Dziwnów	3566,5	2782,8	3116,5	617,8
Golczewo	1751,1	641,4	1706,6	86,2
Kamień Pomorski	1870,2	1078,3	1522,4	154,2
Międzyzdroje	2930,5	2154,4	3248,7	1002,2
Wolin	1632,8	754,6	1632,6	98,0
Gminy wiejskie <i>Rural gminas</i>				
Świerzno	1696,7	490,8	1446,7	46,3
POWIAT ŁOBESKI				
Gminy miejsko-wiejskie <i>Urban-rural gminas</i>				
Dobra	1661,4	604,9	1559,7	73,7
Łobez	1578,0	687,7	1712,0	309,1
Resko	1554,1	635,7	1510,8	63,2
Węgorzyno	1593,7	657,2	1511,0	109,6
Gminy wiejskie <i>Rural gminas</i>				
Radowo Małe	1683,7	594,9	1654,9	115,8
POWIAT MYŚLIBORSKI				
Gminy miejsko-wiejskie <i>Urban-rural gminas</i>				
Barlinek	1469,6	688,3	1378,1	13,1
Dębno	2103,9	1279,7	2133,0	521,6
Myślibórz	1486,5	727,5	1439,8	39,3
Gminy wiejskie <i>Rural gminas</i>				
Boleszkowice	1657,5	565,4	1578,2	13,1
Nowogródek Pomorski	2020,5	600,4	1947,4	408,4
POWIAT POLICKI				
Gminy miejsko-wiejskie <i>Urban-rural gminas</i>				
Nowe Warpno	2152,9	1191,7	2021,5	90,2
Police	2237,9	1434,9	2080,5	469,3
Gminy wiejskie <i>Rural gminas</i>				
Dobra (Szczecińska)	1747,2	1300,5	1330,4	146,4
Kołbaskowo	2023,9	1232,6	1785,0	245,2

^a Bez dochodów i wydatków gmin mających również status miasta na prawach powiatu. ^b Łącznie z dotacjami na finansowanie zadań inwestycyjnych zakładów budżetowych, gospodarstw pomocniczych, środków specjalnych i funduszy celowych.

^a excluding revenue and expenditure of gminas which are also cities with powiat status. ^b including allocations for financing investment tasks of budgetary establishments, auxiliary units, special funds and appropriated funds.

TABL. 9 (66). **DOCHODY I WYDATKI BUDŻETÓW GMIN^a NA 1 MIESZKAŃCA W 2004 R. (cd.)**
REVENUE AND EXPENDITURE OF GMINAS BUDGETS^a PER CAPITA IN 2004
(cont.)

WYSZCZEGÓLNIENIE SPECIFICATION	Dochody Revenue		Wydatki Expenditure	
	ogółem total	w tym własne of which own revenue	ogółem total	w tym inwestycyjne ^b of which investment expenditure ^b
	w zł in zł			
PODREGION SZCZECIŃSKI (dok.) SUBREGION (cont.)				
POWIAT PYRZYCKI				
Gminy miejsko-wiejskie Urban-rural gminas				
Lipiany	1428,2	531,6	1727,9	284,5
Pyrzyce	1586,0	863,6	1415,4	108,5
Gminy wiejskie Rural gminas				
Bielice	1730,2	611,5	1560,9	307,9
Kozielice	1928,5	735,2	1962,8	493,2
Przelewice	2388,5	1181,2	2099,5	325,4
Warnice	1626,8	482,3	1589,3	185,8
POWIAT STARGARDZKI				
Gminy miejskie Urban gminas				
Stargard Szczeciński	1489,3	846,0	1520,9	170,3
Gminy miejsko-wiejskie Urban-rural gminas				
Chociwel	1754,1	629,4	1617,5	23,6
Dobrzany	1585,9	536,2	1423,5	26,1
Ińsko	1702,1	696,7	2154,6	538,7
Suchań	1703,2	591,9	1797,8	226,6
Gminy wiejskie Rural gminas				
Dolice	1734,4	527,7	1860,6	500,5
Kobylanka	2758,2	1852,1	2530,9	710,1
Marianowo	2065,3	515,3	2142,4	549,0
Stara Dąbrowa	1873,7	580,3	2099,2	515,8
Stargard Szczeciński	1395,6	564,3	1429,7	114,6
PODREGION KOSZALIŃSKI SUBREGION				
POWIAT BIAŁOGARDZKI				
Gminy miejskie Urban gminas				
Białogard	1552,7	619,1	1525,4	271,6
Gminy miejsko-wiejskie Urban-rural gminas				
Karlino	1923,5	859,3	2284,3	513,8
Gminy wiejskie Rural gminas				
Białogard	1651,6	506,4	1748,6	305,7
Tychowo	1879,0	585,9	1845,4	419,4
POWIAT DRAWSKI				
Gminy miejsko-wiejskie Urban-rural gminas				
Czaplinek	1537,7	753,2	1678,9	253,3
Drawsko Pomorskie	2105,5	1315,2	2423,2	769,2
Kalisz Pomorski	3404,7	2409,9	2596,4	475,3
Złocieniec	1521,5	689,9	1906,2	460,4

^a Bez dochodów i wydatków gmin mających również status miasta na prawach powiatu. ^b Łącznie z dotacjami na finansowanie zadań inwestycyjnych zakładów budżetowych, gospodarstw pomocniczych, środków specjalnych i funduszy celowych.

^a excluding revenue and expenditure of gminas which are also cities with powiat status. ^b including allocations for financing investment tasks of budgetary establishments, auxiliary units, special funds and appropriated funds.

TABL. 9 (66). **DOCHODY I WYDATKI BUDŻETÓW GMIN^a NA 1 MIESZKAŃCA W 2004 R. (cd.)**
REVENUE AND EXPENDITURE OF GMINAS BUDGETS^a PER CAPITA IN 2004
(cont.)

WYSZCZEGÓLNIENIE SPECIFICATION	Dochody <i>Revenue</i>		Wydatki <i>Expenditure</i>	
	ogółem <i>total</i>	w tym własne <i>of which own revenue</i>	ogółem <i>total</i>	w tym inwestycyjne ^b <i>of which investment expenditure^b</i>
	w zł <i>in zł</i>			
PODREGION KOSZALIŃSKI (cd.) <i>SUBREGION (cont.)</i>				
POWIAT DRAWSKI (dok.) <i>Gminy wiejskie</i> <i>Rural gminas</i>				
Ostrowice	2151,3	587,5	2730,7	947,3
Wierzchowo	1534,3	605,7	1652,8	218,0
POWIAT KOŁOBRZESKI				
<i>Gminy miejskie</i> <i>Urban gminas</i>				
Kołobrzeg	2081,1	1468,8	2477,3	662,2
<i>Gminy wiejskie</i> <i>Rural gminas</i>				
Dygowo	2065,7	641,8	1884,6	464,4
Gościno	2032,7	612,4	1906,0	366,7
Kołobrzeg	2056,5	1443,5	1887,3	434,1
Rymań	1630,8	470,3	1641,5	83,7
Siemyśl	2023,1	938,7	2178,7	692,2
Ustronie Morskie	3363,6	2383,4	3711,7	1015,3
POWIAT KOSZALIŃSKI				
<i>Gminy miejsko-wiejskie</i> <i>Urban-rural gminas</i>				
Bobolice	1688,5	519,7	2084,1	511,7
Polanów	2123,0	687,3	1947,8	256,7
Sianów	1618,0	540,5	1627,7	200,1
<i>Gminy wiejskie</i> <i>Rural gminas</i>				
Będzino	1641,9	786,1	1827,7	276,1
Biesiekierz	1776,5	967,5	1684,5	142,2
Manowo	1639,8	780,7	1734,0	132,0
Mielno	3929,3	3131,4	3858,9	1150,1
Świeszyno	1644,4	804,5	2167,1	830,2
POWIAT SŁAWIEŃSKI				
<i>Gminy miejskie</i> <i>Urban gminas</i>				
Darłowo	1901,4	1178,1	1787,0	167,5
Sławno	1520,8	820,9	1427,0	87,6
<i>Gminy wiejskie</i> <i>Rural gminas</i>				
Darłowo	2158,9	1115,7	2066,1	369,5
Malechowo	1533,4	433,9	1482,4	136,2
Postomino	2211,3	1318,1	2662,2	855,2
Sławno	1679,4	423,9	1656,0	198,0

^a Bez dochodów i wydatków gmin mających również status miasta na prawach powiatu. ^b Łącznie z dotacjami na finansowanie zadań inwestycyjnych zakładów budżetowych, gospodarstw pomocniczych, środków specjalnych i funduszy celowych.

^a excluding revenue and expenditure of gminas which are also cities with powiat status. ^b including allocations for financing investment tasks of budgetary establishments, auxiliary units, special funds and appropriated funds.

TABL. 9 (66). **DOCHODY I WYDATKI BUDŻETÓW GMIN^a NA 1 MIESZKAŃCA W 2004 R.**
(dok.)
REVENUE AND EXPENDITURE OF GMINAS BUDGETS^a PER CAPITA IN 2004
(cont.)

WYSZCZEGÓLNIENIE SPECIFICATION	Dochody Revenue		Wydatki Expenditure	
	ogółem total	w tym własne of which own revenue	ogółem total	w tym inwestycyjne ^b of which investment expenditure ^b
	w zł		in zł	
PODREGION KOSZALIŃSKI (dok.) SUBREGION (cont.)				
POWIAT SZCZECINECKI				
Gminy miejskie Urban gminas				
Szczecinek	1513,7	861,0	1502,5	221,1
Gminy miejsko-wiejskie Urban-rural gminas				
Barwice	1719,4	403,7	2126,6	631,5
Biały Bór	1822,9	569,2	1883,7	84,3
Borne Sulinowo	2329,9	666,3	2319,2	515,2
Gminy wiejskie Rural gminas				
Grzmiąca	1680,7	434,6	2098,5	587,0
Szczecinek	1737,9	528,1	1899,6	430,0
POWIAT ŚWIDWIŃSKI				
Gminy miejskie Urban gminas				
Świdwin	1449,8	704,3	1412,6	54,7
Gminy miejsko-wiejskie Urban-rural gminas				
Połczyn-Zdrój	1613,9	674,3	1550,6	70,9
Gminy wiejskie Rural gminas				
Brzeżno	1838,6	454,9	2055,5	455,7
Rąbino	2352,8	798,7	2102,5	629,2
Stawoborze	1637,3	635,8	1538,7	71,4
Świdwin	1683,2	489,0	1754,7	82,4
POWIAT WAŁECKI				
Gminy miejskie Urban gminas				
Wałcz	1491,4	789,5	1462,9	209,3
Gminy miejsko-wiejskie Urban-rural gminas				
Człopa	1744,0	596,3	1714,7	237,1
Mirosławiec	1896,6	937,9	1677,6	64,1
Tuczno	1484,0	573,8	1438,4	100,3
Gminy wiejskie Rural gminas				
Wałcz	1764,9	665,5	1641,5	288,1

^a Bez dochodów i wydatków gmin mających również status miasta na prawach powiatu. ^b Łącznie z dotacjami na finansowanie zadań inwestycyjnych zakładów budżetowych, gospodarstw pomocniczych, środków specjalnych i funduszy celowych.

^a Excluding revenue and expenditure of gminas which are also cities with powiat status. ^b Including allocations for financing investment tasks of budgetary establishments, auxiliary units, special funds and appropriated funds.

DZIAŁ XIV. INWESTYCJE I ŚRODKI TRWAŁE
CHAPTER XIV. INVESTMENTS AND FIXED ASSETS

TABL. 1 (67). NAKŁADY INWESTYCYJNE W PRZEDSIĘBIORSTWACH^a WEDŁUG WYBRANYCH SEKCJI W 2004 R. (ceny bieżące)
INVESTMENT OUTLAYS IN ENTERPRISES BY SELECTED SECTIONS^a IN 2004 (current prices)

WYSZCZEGÓLNIENIE SPECIFICATION	Ogółem Grand total	W tym Of which						
		przemysł industry		budownictwo construction	handel i naprawy ^Δ trade and repair ^Δ	transport, gospodarka magazynowa i łączność transport, storage and communication	pośred- nictwo finansowe financial interme- diation	obsługa nierucho- mości i firm ^Δ real estate, renting and business activities
		razem total	w tym prze- twórstwo przemysłowe of which manufac- turing					
		w mln zł		in mln zł				
OGÓŁEM TOTAL								
WOJEWÓDZTWO VOIVODSHIP	2942,6	1780,2	1428,2	43,8	269,2	285,3	46,4	189,3
Podregion szcze- ciński	1658,0	808,5	546,5	21,6	184,1	243,1	41,9	173,4
Subregion								
POWIATY Powiats								
choszचेński ...	14,9	5,9	2,6	0,0	4,1	0,8	0,2	-
goleniowski ...	144,9	94,2	84,7	1,6	8,0	26,1	0,2	0,8
gryfiński	53,6	24,6	18,1	0,3	6,0	12,6	0,5	0,3
gryfiński	92,5	64,3	8,6	0,0	4,7	4,3	0,9	5,9
kamieński	41,0	14,2	10,3	0,1	2,8	13,2	0,1	0,1
łobeski	25,3	17,0	15,4	0,3	4,6	0,0	0,2	0,2
myśluborski	166,0	146,3	131,7	3,1	7,1	4,0	0,9	0,9
policki	127,3	94,1	81,4	1,8	8,8	10,0	0,3	9,2
pyrzycki	38,4	33,8	32,3	0,5	0,5	0,4	0,1	1,8
stargardzki	101,9	50,0	37,5	3,1	9,5	13,6	0,2	12,1
MIASTA NA PRA- WACH POWIATU Cities with powiat status								
Szczecin	776,6	254,8	118,6	10,4	118,1	118,9	37,9	138,9
Świnoujście	75,6	9,3	5,3	0,4	9,9	39,2	0,4	3,2
Podregion kosza- liński	1284,6	971,7	881,7	22,2	85,1	42,2	4,5	15,9
Subregion								
POWIATY Powiats								
białogardzki	55,3	37,7	14,8	0,3	4,1	4,8	0,3	1,0
drawski	53,4	28,2	22,4	0,5	1,2	0,8	0,2	0,2
kołobrzeski	96,5	46,0	34,0	4,1	3,5	3,8	0,3	1,1
koszaliński	65,8	35,8	23,7	0,1	3,3	0,4	0,2	0,2
ślawieński	48,1	32,9	28,5	0,5	1,1	2,4	0,3	0,1
szczecinecki ...	739,3	688,5	681,3	9,1	32,7	1,2	0,3	0,2
świdwiński	39,2	26,7	24,2	0,8	1,9	0,6	0,1	1,5
walecki	38,2	19,4	14,5	1,0	7,7	2,5	0,1	0,6
MIASTO NA PRA- WACH POWIATU City with powiat status								
Koszalin	148,8	56,5	38,3	5,8	29,6	25,7	2,7	11,0

^a Dane dotyczą podmiotów gospodarczych, w których liczba pracujących przekracza 9 osób; według lokalizacji inwestycji.
^a Data concern economic entities employing more than 9 persons; according to investment location.

TABL. 1 (67). **NAKLADY INWESTYCYJNE W PRZEDSIĘBIORSTWACH^a WEDŁUG WYBRANYCH SEKCJI W 2004 R. (ceny bieżące) (dok.)**
INVESTMENT OUTLAYS IN ENTERPRISES BY SELECTED SECTIONS^a IN 2004
(current prices) (cont.)

WYSZCZEGÓLNIENIE SPECIFICATION	Ogółem Grand total	W tym Of which							
		przemysł industry		budownictwo construction	handel i naprawy ^Δ trade and repair ^Δ	transport, gospodarka magazynowa i łączność transport, storage and communication	pośred- nictwo finansowe financial intermedia- tion	obsługa nierucho- mości i firm ^Δ real estate, renting and business activities	
		razem total	w tym prze- twórstwo przemysłowe of which manufac- turing						
		w mln zł		in mln zł					
		W tym SEKTOR PRYWATNY			Of which PRIVATE SECTOR				
WOJEWÓDZTWO VOIVODSHIP	2144,6	1390,6	1340,8	40,4	261,5	168,1	33,0	125,9	
Podregion szcze- ciński Subregion	1038,4	499,8	470,0	20,9	178,8	136,2	29,5	112,7	
POWIATY Powiats									
choszचेński ...	7,4	1,8	1,8	—	4,1	0,7	0,2	—	
goleniowski ...	109,4	85,9	84,3	1,5	7,9	3,0	0,2	0,8	
gryfiński	27,2	16,4	16,2	0,3	6,0	0,0	0,5	0,3	
gryfiński	25,4	10,0	8,6	0,0	4,7	0,3	0,9	0,5	
kamieński	20,2	10,4	10,3	0,1	2,8	0,0	0,1	—	
łobeski	21,1	15,2	15,2	0,3	4,6	—	0,2	0,2	
myśluborski	149,2	132,3	131,7	3,0	7,1	4,0	0,9	0,0	
policki	45,2	20,2	20,2	1,8	8,8	3,4	0,3	9,1	
pyrzycki	34,0	32,3	32,3	0,5	0,5	0,1	0,1	0,0	
stargardzki	69,4	35,7	34,2	3,1	9,5	4,7	0,2	7,5	
MIASTA NA PRA- WACH POWIATU Cities with powiat status									
Szczecin	479,3	138,7	114,3	9,9	112,9	90,0	25,5	93,4	
Świnoujście	50,6	0,9	0,9	0,4	9,9	30,0	0,4	0,9	
Podregion kosza- liński Subregion	1106,2	890,8	870,8	19,5	82,7	31,9	3,5	13,2	
POWIATY Powiats									
białogardzki	46,3	32,1	14,8	0,3	4,1	4,5	0,3	0,7	
drawski	41,4	22,7	22,4	0,5	1,2	0,5	0,2	0,1	
kołobrzeczki	59,3	35,0	34,0	2,8	3,5	0,5	0,3	1,1	
koszaliński	30,1	13,3	13,1	0,1	3,3	0,3	0,2	0,2	
ślawieński	39,3	28,5	28,5	0,4	1,1	0,6	0,3	0,1	
szczecinecki ...	724,1	681,4	681,3	8,1	32,7	0,5	0,3	0,1	
świdwiński	28,7	24,8	24,2	0,8	1,9	—	0,2	0,0	
walecki	25,0	14,6	14,5	1,0	5,6	2,4	0,1	0,5	
MIASTO NA PRA- WACH POWIATU City with powiat status									
Koszalin	112,0	38,4	38,0	5,5	29,3	22,6	1,6	10,4	

^a Dane dotyczą podmiotów gospodarczych, w których liczba pracujących przekracza 9 osób; według lokalizacji inwestycji.
^a Data concern economic entities employing more than 9 persons; according to investment location.

TABL. 2 (68). **NAKLADY INWESTYCYJNE^a W PAŃSTWOWYCH I SAMORZĄDOWYCH JEDNOSTKACH I ZAKŁADACH BUDŻETOWYCH WEDŁUG WYBRANYCH SEKCJI W 2004 R. (ceny bieżące)**
INVESTMENT OUTLAYS^a IN BUDGETARY STATE AND LOCAL SELF-GOVERNMENT UNITS AND ENTITIES BY SELECTED SECTIONS IN 2004
(current prices)

WYSZCZEGÓLNIENIE SPECIFICATION	Ogółem Total	W tym Of which						
		przemysł industry	budownictwo construction	obsługa nieruchomości i firm ^a real estate, renting and business activities	administracja publiczna i obrona narodowa; obowiązkowe ubezpieczenia społeczne i zdrowotne ^a public administration and defence; compulsory social security	edukacja education	ochrona zdrowia i pomoc społeczna health and social work	pozostała działalność komunalna, społeczna i indywidualna other community, social and personal service activities
		w tys. zł in thous. zł						
WOJEWÓDZTWO VOIVODSHIP	813563	30794	221988	9201	235250	91353	40018	166182
Podregion szczeciński . . . Subregion	545341	16250	179473	5147	161436	58005	15077	97428
POWIATY <i>Powiats</i>								
choszczeński	12889	504	548	24	888	2369	370	8173
goleniowski	50423	1916	29369	122	5589	5333	160	7909
gryfiński	28695	4093	11166	1702	1240	3529	570	5820
gryfiński	38220	1685	4567	29	2575	3004	1965	24377
kamieński	42106	607	28456	766	3358	835	215	6580
łobeski	11078	624	3806	192	3189	635	133	2445
myśliborski	10354	280	3988	8	2118	1086	144	1804
policki	36317	2178	3971	942	13285	744	135	14859
pyrzycki	9264	1110	915	—	670	2411	346	3802
stargardzki	74089	1314	34555	337	5670	9242	5101	12976
MIASTA NA PRAWACH POWIATU <i>Cities with powiat status</i>								
Szczecin	175698	1560	51564	866	81051	27470	5757	4933
Świnoujście	56208	379	6568	159	41803	1347	181	3750
Podregion koszaliński . . . Subregion	268222	14544	42515	4054	73814	33348	24941	68754
POWIATY <i>Powiats</i>								
białogardzki	32468	2968	4402	85	3335	4638	13055	3979
drawski	37286	3554	2340	1686	12593	3046	921	11223
kołobrzegi	49771	2752	6627	661	20508	2715	331	15570
koszaliński	30002	1030	5924	75	3026	4618	1543	10769
stawieński	26475	1381	8345	19	9167	1069	974	5446
szczecinecki	29194	565	6767	92	3970	3812	4627	9295
świdwiński	16062	520	2374	202	5018	3649	446	3723
walecki	13226	1668	3929	45	1669	2036	2431	1326
MIASTO NA PRAWACH POWIATU <i>City with powiat status</i>								
Koszalin	33738	106	1807	1189	14528	7765	613	7423

^a Według lokalizacji inwestycji.

^a According to investment location.

TABL. 3 (69). **WARTOŚĆ BRUTTO ŚRODKÓW TRWAŁYCH W PRZEDSIĘBIORSTWACH^a WEDŁUG WYBRANYCH SEKCJI W 2004 R. (bieżące ceny ewidencyjne)**
Stan w dniu 31 XII
GROSS VALUE OF FIXED ASSETS IN ENTERPRISES^a BY SELECTED SECTIONS IN 2004 (current book-keeping prices)
As of 31 XII

WYSZCZEGÓLNIENIE SPECIFICATION	W tym Of which							
	Ogółem Grand total	przemysł industry		budownictwo construction	handel i naprawy ^Δ trade and re- pair ^Δ	transport, gos- podarka magazynowa i łączność transport, sto- rage and communica- tion	pośrednictwo finansowe financial in- termediation	obsługa nierucho- mości i firm ^Δ real estate, renting and business ac- tivities
		razem total	w tym prze- twórstwo przemysłowe of which ma- nufacturing					
w mln zł in mln zł								
OGÓŁEM TOTAL								
WOJEWÓDZTWO VOIVODSHIP	37448,2	18395,7	10002,6	548,1	2025,7	4379,4	599,8	6952,4
Podregion szcze- ciński Subregion	27743,1	12947,5	6143,1	400,4	1585,9	4111,8	541,6	5409,9
POWIATY Powiats								
choszचेński ...	318,2	115,3	31,1	19,4	12,0	3,4	4,7	60,5
goleniowski ...	1044,2	566,8	447,2	32,0	35,6	129,9	12,2	162,6
gryfiński ...	453,1	162,5	136,1	7,4	46,6	3,1	11,5	52,3
gryfiński ...	3553,0	3099,6	89,9	2,0	38,1	8,5	14,5	194,6
kamieński ...	471,8	131,4	40,2	1,7	12,9	20,2	7,6	40,6
łobeski ...	228,3	136,9	136,1	0,8	6,2	0,3	4,3	33,8
myśliborski ...	899,8	574,7	281,0	20,5	46,8	17,5	19,0	119,2
policki ...	3207,4	2646,0	2617,5	15,6	62,8	74,2	6,8	280,2
pyrzycki ...	285,5	158,9	94,4	2,7	22,1	2,9	3,8	43,4
stargardzki ...	2095,0	928,6	352,0	74,9	301,1	33,3	13,5	361,3
MIASTA NA PRA- WACH POWIATU Cities with powiat status								
Szczecin	14468,3	4320,8	1836,2	221,3	987,5	3716,1	431,5	3812,1
Świnoujście	718,5	106,0	81,4	2,1	14,2	102,4	12,2	249,3
Podregion kosza- liński Subregion	9705,1	5448,2	3859,5	147,7	439,8	267,6	58,2	1542,5
POWIATY Powiats								
białogardzki	627,1	412,5	222,6	3,9	20,6	39,2	12,4	72,4
drawski	596,2	253,8	118,4	3,3	11,8	7,2	1,2	66,1
kołobrzowski ...	1172,3	394,0	179,5	30,3	47,9	73,8	—	158,6
koszaliński ...	548,9	296,2	246,6	8,1	32,2	—	—	2,6
ślawieński ...	413,5	131,5	115,2	3,4	29,8	9,7	8,8	80,0
szczecinecki ...	2782,9	2283,6	2068,2	24,3	37,5	22,5	4,5	302,2
świdwiński ...	375,2	163,8	156,6	2,9	16,0	6,5	7,3	41,9
walecki	827,9	569,8	355,2	14,0	18,2	10,4	3,5	94,7
MIASTO NA PRA- WACH POWIATU City with powiat status								
Koszalin	2361,1	943,0	397,2	57,5	225,8	98,3	20,5	724,0

^a Dane dotyczą podmiotów gospodarczych, w których liczba pracujących przekracza 9 osób; podziału środków trwałych według sekcji PKD dokonano zgodnie z siedzibą jednostki lokalnej rodzaju działalności.

^a Data concern economic entities employing more than 9 persons; the division of fixed assets by NACE rev.1 sections was made according to the abode of local kind-of-activity unit.

DOCHODY BUDŻETÓW GMIN^a NA 1 MIESZKAŃCA W 2004 R.

REVENUE OF GMINAS^a BUDGETS PER CAPITA IN 2004



a Bez dochodów gmin mających również status miasta na prawach powiatu.
 a Excluding revenue of gminas which are also cities with powiat status.

PODMIOTY GOSPODARKI NARODOWEJ ZAREJESTROWANE W REJESTRZE REGON W 2004 R.

Stan w dniu 31 XII

ENTITIES OF THE NATIONAL ECONOMY RECORDED IN THE REGON
REGISTER IN 2004

As of 31 XII

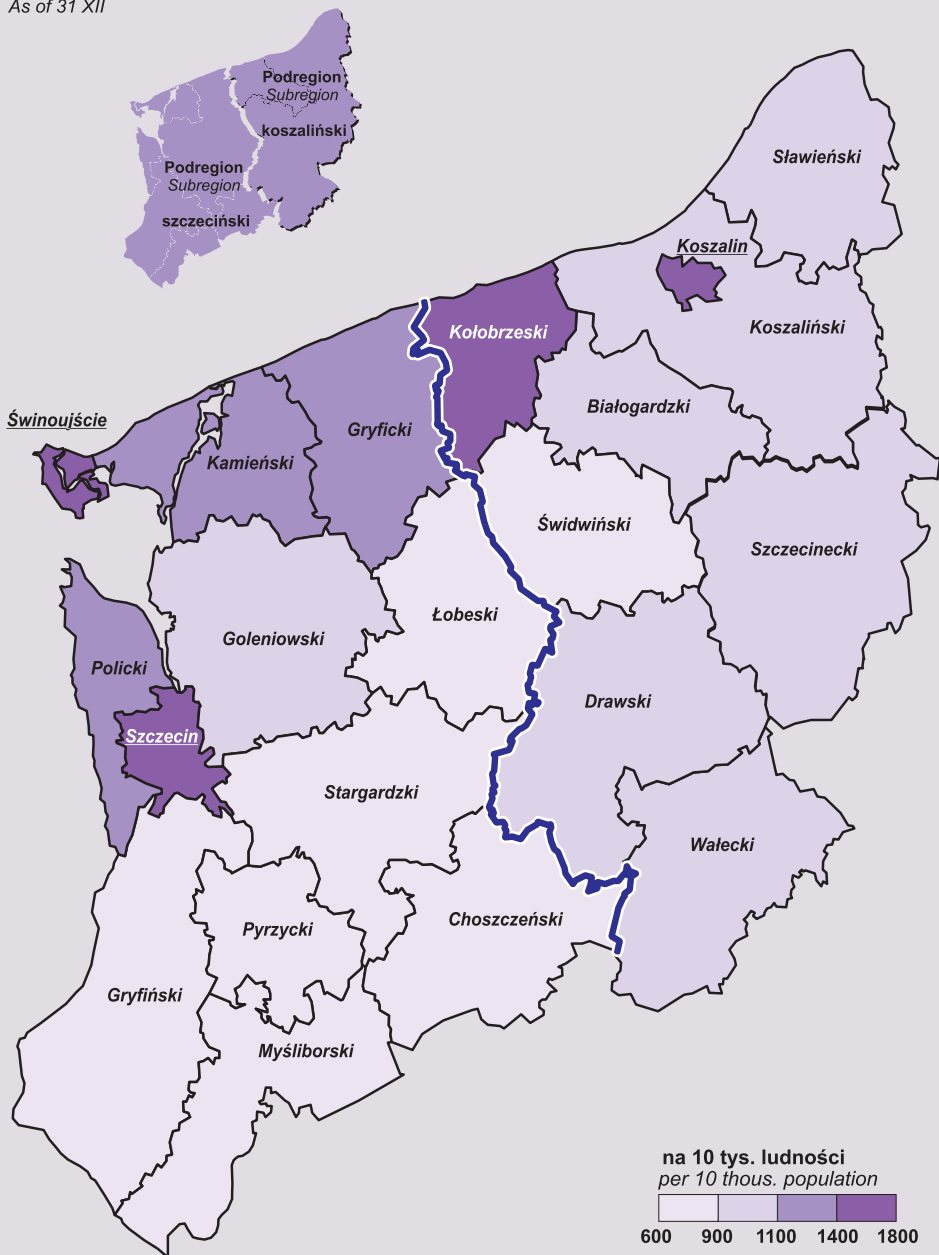

TABL. 3 (69). **WARTOŚĆ BRUTTO ŚRODKÓW TRWAŁYCH W PRZEDSIĘBIORSTWACH^a WEDŁUG WYBRANYCH SEKCJI W 2004 R. (bieżące ceny ewidencyjne) (dok.)**
Stan w dniu 31 XII
GROSS VALUE OF FIXED ASSETS IN ENTERPRISES^a BY SELECTED SECTIONS IN 2004 (current book-keeping prices) (cont.)
As of 31 XII

WYSZCZEGÓLNIENIE SPECIFICATION	W tym Of which							
	przemysł industry		budownictwo construction	handel i naprawy ^Δ trade and repair ^Δ	transport, go- spodarka magazynowa i łączność transport, sto- rage and commu- nication	pośrednictwo finansowe financial in- termediation	obsługa nierucho- mości i firm ^Δ real estate, renting and business ac- tivities	
	razem total	w tym prze- twórstwo przemysłowe of which ma- nufacturing						
w mln zł in mln zł								
W tym SEKTOR PRYWATNY				Of which PRIVATE SECTOR				
WOJEWÓDZTWO VOIVODSHIP	19832,3	7241,7	6798,1	419,2	1948,2	2320,5	384,9	5631,0
Podregion szcze- ciński Subregion	13135,0	3466,4	3082,2	308,9	1537,7	2232,2	328,0	4133,3
POWIATY <i>Powiats</i>								
choszcheński ...	143,5	22,4	22,4	0,6	11,9	2,7	4,7	58,7
goleniowski	713,4	443,1	439,4	14,3	30,4	10,6	12,2	161,9
gryfiński	279,4	99,7	91,9	7,4	42,5	2,2	11,5	48,4
gryfiński	450,5	111,7	88,9	2,0	35,5	8,5	14,5	180,2
kamieński	281,3	42,2	40,1	1,7	12,9	2,3	7,6	40,6
łobeski	179,7	128,3	128,3	0,8	5,9	0,3	4,3	27,4
myśliborski	571,7	296,6	281,0	18,1	46,6	17,5	19,0	115,9
policki	704,0	292,9	292,9	15,6	62,8	34,0	6,8	279,8
pyrzycki	200,4	94,4	94,4	2,7	18,8	2,9	3,8	43,2
stargardzki	1241,2	252,9	244,3	37,6	300,9	17,2	13,6	357,9
MIASTA NA PRA- WACH POWIATU <i>Cities with powiat status</i>								
Szczecin	7963,9	1667,2	1343,6	206,0	955,4	2042,7	217,8	2570,0
Świnoujście	406,0	15,0	15,0	2,1	14,1	91,3	12,2	249,3
Podregion kosza- liński Subregion	6697,3	3775,3	3715,9	110,3	410,5	88,3	56,9	1497,7
POWIATY <i>Powiats</i>								
białogardzki	386,5	247,6	214,2	3,9	13,8	38,4	12,4	58,4
drawski	375,5	123,5	118,4	3,4	11,7	3,0	1,2	61,2
kołobrzeczki	663,1	174,2	171,6	16,2	47,6	9,5	—	157,6
koszaliński	292,7	141,1	136,8	8,1	30,2	—	—	1,6
stawiński	283,4	114,4	114,4	3,4	25,0	4,8	8,8	68,9
szczeciński	2460,3	2075,6	2068,2	3,5	36,9	0,0	4,5	296,9
świdwiński	267,0	154,4	154,4	2,9	10,9	—	7,3	40,7
walecki	511,7	358,0	355,2	14,0	15,0	6,8	3,5	88,8
MIASTO NA PRA- WACH POWIATU <i>City with powiat status</i>								
Koszalin	1457,1	386,5	382,7	54,9	219,4	25,8	19,2	723,6

^a Dane dotyczą podmiotów gospodarczych, w których liczba pracujących przekracza 9 osób; podziału środków trwałych według sekcji PKD dokonano zgodnie z siedzibą jednostki lokalnej rodzaju działalności.

^a Data concern economic entities employing more than 9 persons; the division of fixed assets by NACE rev. 1 sections was made according to the abode of local kind-of-activity unit.

DZIAŁ XV. **PODMIOTY GOSPODARKI NARODOWEJ**
 CHAPTER XV. **ENTITIES OF THE NATIONAL ECONOMY**

TABL. 1 (70). **PODMIOTY GOSPODARKI NARODOWEJ^a ZAREJESTROWANE W REJESTRZE
 REGON W 2004 R.**
 Stan w dniu 31 XII
**ENTITIES OF THE NATIONAL ECONOMY^a RECORDED IN THE REGION
 REGISTER IN 2004**
 As of 31 XII

WYSZCZEGÓLNIENIE SPECIFICATION	Ogółem Grand total	Sektor Sector		Z ogółem Of grand total					
		publiczny public	prywatny private	spółki handlowe commercial companies		spółki cywilne civil partner- ships	spółdzielnie co-ope- ratives	fundacje, stowa- rzyszenia i organizacje społeczne foundations, associations and social organiza- tions	osoby fi- zyczne pro- wadzące działalność gospodarczą natural per- sons con- ducting economic activity
				razem total	w tym z udziałem kapitału za- granicznego of which with foreign capital par- ticipation				
WOJEWÓDZTWO VOIVODSHIP	201956	8151	193805	10587	3505	13963	1216	3030	159514
PODREGION SZCZECIŃSKI... SUBREGION	131150	5163	125987	7890	2720	9414	681	1825	102500
POWIAT CHOSZ- CZEŃSKI	3373	233	3140	157	62	164	39	122	2521
Gminy miejsko-wiejskie Urban-rural gminas									
Choszczno	1944	150	1794	82	31	99	17	54	1485
w tym miasto ... of which city	1672	142	1530	62	22	84	14	29	1292
Drawno	284	22	262	9	5	11	3	12	218
w tym miasto ... of which city	169	15	154	5	3	9	2	8	124
Pelczyce	400	27	373	25	10	19	10	22	247
w tym miasto ... of which city	242	21	221	6	—	14	5	10	140
Recz	301	13	288	18	6	13	2	12	230
w tym miasto ... of which city	220	12	208	9	2	10	1	5	173
Gminy wiejskie Rural gminas									
Bierzwnik	297	13	284	11	4	19	2	11	236
Krzęcin	147	8	139	12	6	3	5	11	105
POWIAT GOLE- NIEWSKI	7373	201	7172	349	128	450	59	61	6080
Gminy miejsko-wiejskie Urban-rural gminas									
Goleniów	3562	98	3464	176	64	220	22	27	2927
w tym miasto ... of which city	2741	82	2659	111	34	173	18	17	2274
Maszewo	470	18	452	21	12	19	9	5	394
w tym miasto ... of which city	254	15	239	9	3	14	3	3	210
Nowogard	2385	56	2329	90	21	170	16	25	1961
w tym miasto ... of which city	2013	49	1964	79	16	154	11	18	1645

^a Bez osób prowadzących indywidualne gospodarstwa rolne.

^a Excluding persons tending private farms.

TABL. 1 (70). **PODMIOTY GOSPODARKI NARODOWEJ^a ZAREJESTROWANE W REJESTRZE REGON W 2004 R. (cd.)**
Stan w dniu 31 XII
ENTITIES OF THE NATIONAL ECONOMY^a RECORDED IN THE REGON REGISTER IN 2004 (cont.)
As of 31 XII

WYSZCZEGÓLNIENIE SPECIFICATION	Ogółem Grand total	Sektor Sector		Z ogółem Of grand total					
		publiczny public	prywatny private	spółki handlowe commercial companies		spółki cywilne civil partnerships	spółdzielnie co-ope- ratives	fundacje, stowa- rzyszenia i organizacje społeczne foundations, associations and social organiza- tions	osoby fi- zyczne pro- wadzące działalność gospodarczą natural pers- ons con- ducting economic activity
				razem total	w tym z udziałem kapitału za- granicznego of which with foreign capital par- ticipation				
PODREGION SZCZECIŃSKI (cd.) <i>SUBREGION (cont.)</i>									
POWIAT GOLEŃSKI (dok.) Gminy wiejskie <i>Rural gminas</i>									
Osina	181	6	175	14	6	6	1	—	153
Przybiernów	421	12	409	23	6	13	5	—	362
Stepnica	354	11	343	25	19	22	6	4	283
POWIAT GRYFICKI	7059	339	6720	187	63	348	43	67	5843
Gminy miejsko-wiejskie <i>Urban-rural gminas</i>									
Gryfice	3029	166	2863	76	23	160	21	32	2419
w tym miasto ... of which city	2595	157	2438	62	15	151	13	21	2063
Płoty	755	17	738	19	6	24	8	5	658
w tym miasto ... of which city	453	14	439	14	2	15	5	5	381
Trzebieatów	1651	119	1532	36	13	78	7	23	1350
w tym miasto ... of which city	1125	109	1016	21	8	58	6	14	887
Gminy wiejskie <i>Rural gminas</i>									
Brojce	223	8	215	14	6	8	2	1	186
Karnice	317	8	309	11	8	3	3	—	289
Rewal	1084	21	1063	31	7	75	2	6	941
POWIAT GRYFIŃSKI	7454	225	7229	378	210	420	46	143	6088
Gminy miejsko-wiejskie <i>Urban-rural gminas</i>									
Cedynia	383	10	373	32	18	12	2	17	303
w tym miasto ... of which city	172	9	163	8	7	3	1	5	143
Chojna	1196	29	1167	61	47	72	8	27	971
w tym miasto ... of which city	788	22	766	33	26	57	6	9	644
Gryfino	3618	101	3517	169	80	243	14	40	2986
w tym miasto ... of which city	2811	87	2724	95	44	193	11	29	2371
Mieszkowice	503	26	477	13	5	16	4	17	417
w tym miasto ... of which city	329	23	306	7	1	12	3	8	269

^a Bez osób prowadzących indywidualne gospodarstwa rolne.

^a Excluding persons tending private farms.

TABL. 1 (70). **PODMIOTY GOSPODARKI NARODOWEJ^a ZAREJESTROWANE W REJESTRZE REGON W 2004 R. (cd.)**

Stan w dniu 31 XII

ENTITIES OF THE NATIONAL ECONOMY^a RECORDED IN THE REGON

REGISTER IN 2004 (cont.)

As of 31 XII

WYSZCZEGÓLNIENIE SPECIFICATION	Ogółem Grand total	Sektor Sector		Z ogółem Of grand total					
		publiczny public	prywatny private	spółki handlowe commercial companies		spółki cywilne civil partnerships	spółdzielnie co-ope- ratives	fundacje, stowa- rzyszenia i organizacje społeczne foundations, associations and social organiza- tions	osoby fi- zyczne pro- wadzące działalność gospodarczą natural per- sons con- ducting economic activity
				razem total	w tym z udziałem kapitału za- granicznego of which with foreign capital par- ticipation				
PODREGION SZCZECIŃSKI (cd.) SUBREGION (cont.)									
POWIAT GRZYFIŃSKI (dok.) Gminy miejsko-wiejskie (dok.) Urban-rural gminas (cont.)									
Moryń	262	11	251	15	10	7	3	11	210
w tym miasto ... of which city	132	9	123	8	5	7	2	4	100
Trzcieńsko-Zdrój ...	350	13	337	18	7	17	4	14	276
w tym miasto ... of which city	200	10	190	11	5	13	2	5	154
Gminy wiejskie Rural gminas									
Banie	430	13	417	32	23	14	5	2	350
Stare Czarnowo ..	367	10	357	11	3	26	3	7	307
Widuchowa	345	12	333	27	17	13	3	8	268
POWIAT KAMIENSKI	6416	184	6232	190	80	359	48	89	5331
Gminy miejsko-wiejskie Urban-rural gminas									
Dziwnów	761	25	736	25	7	79	4	12	585
w tym miasto ... of which city	414	18	396	9	4	51	3	8	299
Golczewo	487	15	472	11	2	16	4	11	422
w tym miasto ... of which city	299	13	286	10	1	13	2	5	250
Kamień Pomorski	1826	55	1771	38	15	101	19	22	1519
w tym miasto ... of which city	1453	45	1408	29	12	87	15	17	1204
Międzyzdroje	1744	43	1701	69	27	103	8	14	1443
w tym miasto ... of which city	1559	41	1518	62	26	90	8	13	1282
Wolin	1300	39	1261	43	29	48	10	23	1105
w tym miasto ... of which city	675	32	643	15	8	27	5	9	565
Gminy wiejskie Rural gminas									
Świerzno	298	7	291	4	—	12	3	7	257
POWIAT ŁOBESKI	2806	196	2610	118	46	147	24	37	2127
Gminy miejsko-wiejskie Urban-rural gminas									
Dobra	273	9	264	14	8	11	6	3	227
w tym miasto ... of which city	152	8	144	6	2	7	4	3	121

^a Bez osób prowadzących indywidualne gospodarstwa rolne.

^a Excluding persons tending private farms.

TABL. 1 (70). **PODMIOTY GOSPODARKI NARODOWEJ^a ZAREJESTROWANE W REJESTRZE REGON W 2004 R. (cd.)**
Stan w dniu 31 XII
ENTITIES OF THE NATIONAL ECONOMY^a RECORDED IN THE REGON REGISTER IN 2004 (cont.)
As of 31 XII

WYSZCZEGÓLNIENIE SPECIFICATION	Ogółem Grand total	Sektor Sector		Z ogółem Of grand total					
		publiczny public	prywatny private	spółki handlowe commercial companies		spółki cywilne civil partnerships	spółdzielnie co-ope- ratives	fundacje, stowa- rzyszenia i organizacje społeczne foundations, associations and social organiza- tions	osoby fi- zyczne pro- wadzące działalność gospodarczą natural per- sons con- ducting economic activity
				razem total	w tym z udziałem kapitału za- granicznego of which with foreign capital par- ticipation				
PODREGION SZCZECIŃSKI (cd.) SUBREGION (cont.)									
POWIAT ŁOBESKI (dok.)									
Gminy miejsko-wiejskie (dok.) Urban-rural gminas (cont.)									
Łobez	1319	110	1209	52	16	74	9	16	1004
w tym miasto ... of which city	1164	104	1060	41	11	68	7	13	880
Resko	662	47	615	24	10	37	5	10	478
w tym miasto ... of which city	477	43	434	18	5	28	3	9	318
Węgorzyno	367	23	344	17	7	15	2	6	275
w tym miasto ... of which city	223	18	205	7	3	10	2	4	157
Gminy wiejskie Rural gminas									
Radowo Małe ...	185	7	178	11	5	10	2	2	143
POWIAT MYŚLI- BORSKI	5678	396	5282	279	126	332	38	95	4244
Gminy miejsko-wiejskie Urban-rural gminas									
Barlinek	1605	129	1476	72	39	100	11	25	1208
w tym miasto ... of which city	1336	128	1208	56	28	84	9	19	981
Dębno	1919	115	1804	97	40	126	10	28	1408
w tym miasto ... of which city	1590	101	1489	76	27	107	9	6	1152
Myślibórz	1789	134	1655	93	35	97	14	33	1325
w tym miasto ... of which city	1357	123	1234	65	23	84	11	22	975
Gminy wiejskie Rural gminas									
Boleszkowice	155	9	146	8	4	3	1	4	127
Nowogródek Po- morski	210	9	201	9	8	6	2	5	176
POWIAT POLICKI	6946	122	6824	422	141	498	31	88	5734
Gminy miejsko-wiejskie Urban-rural gminas									
Nowe Warpno	184	8	176	21	5	11	2	8	133
w tym miasto ... of which city	135	8	127	8	5	10	2	5	101

^a Bez osób prowadzących indywidualne gospodarstwa rolne.

^a Excluding persons tending private farms.

TABL. 1 (70). **PODMIOTY GOSPODARKI NARODOWEJ^a ZAREJESTROWANE W REJESTRZE REGON W 2004 R. (cd.)**
Stan w dniu 31 XII
ENTITIES OF THE NATIONAL ECONOMY^a RECORDED IN THE REGON REGISTER IN 2004 (cont.)
As of 31 XII

WYSZCZEGÓLNIENIE SPECIFICATION	Ogółem Grand total	Sektor Sector		Z ogółem Of grand total					
		publiczny public	prywatny private	spółki handlowe commercial companies		spółki cywilne civil partnerships	spółdzielnie co-ope- ratives	fundacje, stowa- rzyszenia i organizacje społeczne foundations, associations and social organiza- tions	osoby fi- zyczne pro- wadzące działalność gospodarczą natural per- sons con- ducting economic activity
				razem total	w tym z udziałem kapitału za- granicznego of which with foreign capital par- ticipation				
PODREGION SZCZECIŃSKI (cd.) SUBREGION (cont.)									
POWIAT POLICKI (dok.)									
Gminy miejsko-wiejskie (dok.) Urban-rural gminas (cont.)									
Police	4133	85	4048	190	55	265	20	52	3496
w tym miasto ... of which city	3357	70	3287	139	36	223	17	42	2844
Gminy wiejskie Rural gminas									
Dobra (Szczeciń- ska)	1596	17	1579	126	50	145	4	17	1269
Kolbaskowo	1033	12	1021	85	31	77	5	11	836
POWIAT PYRZYC- KI	3024	129	2895	144	68	125	27	58	2450
Gminy miejsko-wiejskie Urban-rural gminas									
Lipiany	468	15	453	28	17	19	6	3	376
w tym miasto ... of which city	369	15	354	26	17	15	5	3	285
Pyrzyce	1786	83	1703	71	26	85	13	29	1456
w tym miasto ... of which city	1442	74	1368	59	21	77	9	17	1166
Gminy wiejskie Rural gminas									
Bielice	186	6	180	8	4	3	2	6	160
Kozielice	142	7	135	13	9	2	1	6	103
Przelewice	276	10	266	14	7	12	3	7	224
Warnice	166	8	158	10	5	4	2	7	131
POWIAT STAR- GARDZKI	10737	672	10065	447	168	707	55	118	8420
Gminy miejskie Urban gminas									
Stargard Szczeciński	7830	579	7251	302	89	530	19	68	6119
Gminy miejsko-wiejskie Urban-rural gminas									
Chociwel	339	15	324	11	4	14	6	3	277
w tym miasto ... of which city	235	9	226	6	1	11	4	2	192

^a Bez osób prowadzących indywidualne gospodarstwa rolne.

^a Excluding persons tending private farms.

TABL. 1 (70). **PODMIOTY GOSPODARKI NARODOWEJ^a ZAREJESTROWANE W REJESTRZE REGON W 2004 R. (cd.)**
Stan w dniu 31 XII
ENTITIES OF THE NATIONAL ECONOMY^a RECORDED IN THE REGON REGISTER IN 2004 (cont.)
As of 31 XII

WYSZCZEGÓLNIENIE SPECIFICATION	Ogółem Grand total	Sektor Sector		Z ogółem Of grand total					
		publiczny public	prywatny private	spółki handlowe commercial companies		spółki cywilne civil partnerships	spółdzielnie co-ope- ratives	fundacje, stowa- rzyszenia i organizacje społeczne foundations, associations and social organiza- tions	osoby fi- zyczne pro- wadzące działalność gospodarczą natural per- sons con- ducting economic activity
				razem total	w tym z udziałem kapitału za- granicznego of which with foreign capital par- ticipation				
PODREGION SZCZECIŃSKI (dok.) SUBREGION (cont.)									
POWIAT STARGARDZKI (dok.) Gminy miejsko-wiejskie (dok.) Urban-rural gminas (cont.)									
Dobrzany	346	22	324	17	10	23	6	3	269
w tym miasto ... of which city	253	22	231	15	8	20	6	3	181
Ińsko	244	6	238	17	10	17	2	1	183
w tym miasto ... of which city	167	6	161	12	6	16	2	—	115
Suchań	269	8	261	16	11	23	3	4	207
w tym miasto ... of which city	150	8	142	10	6	16	2	3	106
Gminy wiejskie Rural gminas									
Dolice	372	10	362	9	7	19	7	5	308
Kobylanka	381	11	370	22	11	26	1	13	305
Marianowo	150	7	143	9	5	9	2	8	113
Stara Dąbrowa ...	145	6	139	11	5	7	2	4	104
Stargard Szczęciński	661	8	653	33	16	39	7	9	535
MIASTA NA PRAWACH POWIATU Cities with powiat status									
Szczecin	63641	2216	61425	4955	1521	5473	250	872	48232
Świnoujście	6643	250	6393	264	107	391	21	75	5430
PODREGION KO-SZALIŃSKI SUBREGION	70806	2988	67818	2697	785	4549	535	1205	57014
POWIAT BIAŁOGARDZKI	4494	424	4070	155	49	202	34	73	3457
Gminy miejskie Urban gminas									
Białogard	2949	291	2658	77	23	136	20	40	2271
Gminy miejsko-wiejskie Urban-rural gminas									
Karlıno	808	95	713	39	14	34	7	13	595
w tym miasto ... of which city	642	90	552	27	8	27	5	7	462

^a Bez osób prowadzących indywidualne gospodarstwa rolne.

^a Excluding persons tending private farms.

TABL. 1 (70). **PODMIOTY GOSPODARKI NARODOWEJ^a ZAREJESTROWANE W REJESTRZE REGON W 2004 R. (cd.)**

Stan w dniu 31 XII

ENTITIES OF THE NATIONAL ECONOMY^a RECORDED IN THE REGON

REGISTER IN 2004 (cont.)

As of 31 XII

WYSZCZEGÓLNIENIE SPECIFICATION	Ogółem Grand total	Sektor Sector		Z ogółem Of grand total					
		publiczny public	prywatny private	spółki handlowe commercial companies		spółki cywilne civil partnerships	spółdzielnie co-ope- ratives	fundacje, stowa- rzyszenia i organizacje społeczne foundations, associations and social organiza- tions	osoby fi- zyczne pro- wadzące działalność gospodarczą natural per- sons con- ducting economic activity
				razem total	w tym z udziałem kapitału za- granicznego of which with foreign capital par- ticipation				
PODREGION KOSZA- LIŃSKI (cd.) SUBREGION (cont.)									
POWIAT BIAŁO- GARDZKI (dok.) Gminy wiejskie Rural gminas									
Białogard	349	10	339	20	6	17	3	11	284
Tychowo	388	28	360	19	6	15	4	9	307
POWIAT DRAWSKI	5636	259	5377	162	57	336	37	117	4554
Gminy miejsko-wiejskie Urban-rural gminas									
Czaplinek	1135	44	1091	41	19	61	9	33	900
w tym miasto ... of which city	860	41	819	29	12	50	6	25	666
Drawsko Pomor- skie w tym miasto ... of which city	1652 1394	78 71	1574 1323	45 38	13 6	93 87	11 10	29 21	1345 1118
Kalisz Pomorski ... w tym miasto ... of which city	648 465	24 22	624 443	18 11	11 5	35 32	5 5	11 6	527 372
Złocieniec	1673	90	1583	49	9	120	6	29	1347
w tym miasto ... of which city	1548	86	1462	46	8	114	5	26	1241
Gminy wiejskie Rural gminas									
Ostrowice	198	8	190	5	3	7	5	6	163
Wierzchowo	330	15	315	4	2	20	1	9	272
POWIAT KOŁO- BRZESKI	13007	414	12593	421	155	880	98	131	10746
Gminy miejskie Urban gminas									
Kołobrzeg	9310	343	8967	306	96	659	72	90	7557
Gminy wiejskie Rural gminas									
Dygowo	417	12	405	16	10	23	5	6	350
Gościno	485	20	465	20	11	24	7	6	403
Kołobrzeg	1371	10	1361	40	22	93	5	14	1199
Rymań	315	11	304	17	11	13	3	1	265
Siemysł	257	7	250	6	2	13	2	7	215
Ustronie Morskie ..	852	11	841	16	3	55	4	7	757

^a Bez osób prowadzących indywidualne gospodarstwa rolne.^a Excluding persons tending private farms.

TABL. 1 (70). **PODMIOTY GOSPODARKI NARODOWEJ^a ZAREJESTROWANE W REJESTRZE REGON W 2004 R. (cd.)**

Stan w dniu 31 XII

ENTITIES OF THE NATIONAL ECONOMY^a RECORDED IN THE REGON

REGISTER IN 2004 (cont.)

As of 31 XII

WYSZCZEGÓLNIENIE SPECIFICATION	Ogółem Grand total	Sektor Sector		Z ogółem Of grand total					
		publiczny public	prywatny private	spółki handlowe commercial companies		spółki cywilne civil partnerships	spółdzielnie co-ope- ratives	fundacje, stowa- rzyszenia i organizacje społeczne foundations, associations and social organiza- tions	osoby fi- zyczne pro- wadzące działalność gospodarczą natural per- sons con- ducting economic activity
				razem total	w tym z udziałem kapitału za- granicznego of which with foreign capital par- ticipation				
PODREGION KOSZA- LIŃSKI (cd.) SUBREGION (cont.) POWIAT KOSZA- LIŃSKI	6201	161	6040	200	88	363	39	129	5209
Gminy miejsko-wiejskie Urban-rural gminas									
Bobolice	653	18	635	27	13	40	3	17	536
w tym miasto ... of which city	384	12	372	15	6	25	3	8	312
Polanów	561	26	535	26	19	18	4	14	454
w tym miasto ... of which city	252	20	232	8	3	7	2	9	197
Sianów	1301	21	1280	35	14	73	6	27	1124
w tym miasto ... of which city	770	12	758	14	5	44	4	15	673
Gminy wiejskie Rural gminas									
Będzino	704	24	680	24	9	28	10	9	599
Biesiekierz	399	19	380	24	9	26	1	8	317
Manowo	622	22	600	10	5	37	3	17	523
Mielno	1469	15	1454	42	15	121	10	28	1244
Świeszyno	492	16	476	12	4	20	2	9	412
POWIAT ŚLA- WIŃSKI	5555	281	5274	190	76	311	32	120	4522
Gminy miejskie Urban gminas									
Dartowo	2177	114	2063	65	20	142	8	28	1789
Stawno	1504	110	1394	44	10	85	7	26	1187
Gminy wiejskie Rural gminas									
Dartowo	513	15	498	16	4	23	1	16	434
Malechowo	374	18	356	22	18	21	3	12	296
Postomino	512	16	496	17	8	23	7	25	417
Stawno	475	8	467	26	16	17	6	13	399
POWIAT SZCZE- CINECKI	7607	396	7211	283	91	468	54	142	6019
Gminy miejskie Urban gminas									
Szczecinek	5269	262	5007	179	41	362	22	75	4225
Gminy miejsko-wiejskie Urban-rural gminas									
Barwice	528	51	477	30	13	26	10	11	354
w tym miasto ... of which city	345	48	297	20	8	21	6	9	197
Biały Bór	371	27	344	13	6	13	5	15	292
w tym miasto ... of which city	227	25	202	7	3	7	2	11	170
Borne Sulinowo ..	653	21	632	41	20	24	10	20	502
w tym miasto ... of which city	419	15	404	23	9	16	7	12	315

^a Bez osób prowadzących indywidualne gospodarstwa rolne.

^a Excluding persons tending private farms.

TABL. 1 (70). **PODMIOTY GOSPODARKI NARODOWEJ^a ZAREJESTROWANE W REJESTRZE REGON W 2004 R. (dok.)**
Stan w dniu 31 XII
ENTITIES OF THE NATIONAL ECONOMY^a RECORDED IN THE REGON REGISTER IN 2004 (cont.)
As of 31 XII

WYSZCZEGÓLNIENIE SPECIFICATION	Ogółem Grand total	Sektor Sector		Z ogółem Of grand total					
		publiczny public	prywatny private	spółki handlowe commercial companies		spółki cywilne civil partnerships	spółdzielnie co-ope- ratives	fundacje, stowa- rzyszenia i organizacje społeczne foundations, associations and social organiza- tions	osoby fi- zyczne pro- wadzące działalność gospodarczą natural per- sons con- ducting economic activity
				razem total	w tym z udziałem kapitału za- granicznego of which with foreign capital par- ticipation				
PODREGION KOSZA- LIŃSKI (dok.) SUBREGION (cont.)									
POWIAT SZCZECI- NECKI (dok.)									
Gminy wiejskie Rural gminas									
Grzmiąca	249	13	236	5	3	10	3	2	213
Szczecinek	537	22	515	15	8	33	4	19	433
POWIAT ŚWID- WINSKI	4118	362	3756	133	44	202	50	74	3021
Gminy miejskie Urban gminas									
Świdwin	1687	183	1504	47	9	86	20	29	1231
Gminy miejsko-wiejskie Urban-rural gminas									
Połczyn-Zdrój	1594	143	1451	51	19	87	11	24	1126
w tym miasto ... of which city	1163	134	1029	31	11	63	7	17	798
Gminy wiejskie Rural gminas									
Brzeźno	104	7	97	2	—	3	2	4	76
Rąbino	206	10	196	10	5	7	4	5	162
Sławoborze	239	11	228	7	4	10	7	4	198
Świdwin	288	8	280	16	7	9	6	8	228
POWIAT WAŁECKI	5830	259	5571	191	48	421	35	88	4724
Gminy miejskie Urban gminas									
Wałcz	3942	197	3745	125	30	278	21	52	3181
Gminy miejsko-wiejskie Urban-rural gminas									
Człopa	301	11	290	9	4	33	2	8	235
w tym miasto ... of which city	183	9	174	3	2	17	2	3	147
Mirosławiec	455	16	439	17	4	33	4	10	370
w tym miasto ... of which city	293	12	281	14	3	22	3	6	231
Tuczno	334	14	320	12	1	24	3	7	267
w tym miasto ... of which city	203	10	193	9	1	14	1	4	162
Gminy wiejskie Rural gminas									
Wałcz	798	21	777	28	9	53	5	11	671
MIASTO NA PRA- WACH POWIATU									
Koszalin	18358	432	17926	962	177	1366	156	331	14762

^a Bez osób prowadzących indywidualne gospodarstwa rolne.

^a Excluding persons tending private farms.

TABL. 2 (71). **PODMIOTY GOSPODARKI NARODOWEJ^a ZAREJESTROWANE W REJESTRZE REGON WEDŁUG WYBRANYCH SEKCJI W 2004 R.**

Stan w dniu 31 XII

ENTITIES OF THE NATIONAL ECONOMY^a RECORDED IN THE REGON REGISTER BY SELECTED SECTIONS IN 2004

As of 31 XII

WYSZCZEGÓLNIENIE SPECIFICATION	Ogółem Grand total	W tym Of which								
		rolnictwo, łowiectwo i leśnictwo agriculture, hunting and forestry	przemysł industry		budownictwo construction	handel i naprawy ^a trade and repair ¹	hotele i restauracje hotels and restaurants	transport, gospodarka magazynowa i łączność transport, storage and communication	pośrednictwo finansowe financial intermediation	obsługa nieruchomości i firm ^a real estate and business activities
			razem total	w tym przetwórstwo przemysłowe of which manufacturing						
WOJEWÓDZTWO VOIVODSHIP	201956	4873	17512	17104	19726	61785	11835	14231	6839	36531
PODREGION SZCZECIŃSKI SUBREGION	131150	2695	11595	11373	13976	39028	5855	9954	4132	26037
POWIAT CHOSZCZEŃSKI	3373	205	368	364	326	976	111	171	99	571
Gminy miejsko-wiejskie Urban-rural gminas										
Choszczno	1944	54	196	193	177	603	59	100	64	368
w tym miasto of which city	1672	16	164	161	158	529	56	79	57	334
Drawno	284	48	31	31	21	75	10	15	5	30
w tym miasto of which city	169	19	21	21	9	46	5	12	3	22
Pelczycze	400	30	44	44	33	98	13	14	11	93
w tym miasto of which city	242	7	14	14	21	66	10	5	8	71
Recz	301	18	30	29	44	85	13	12	8	47
w tym miasto of which city	220	8	19	18	39	65	10	7	8	32
Gminy wiejskie Rural gminas										
Bierzwnik	297	37	52	52	38	67	10	23	7	20
Krzęcin	147	18	15	15	13	48	6	7	4	13
POWIAT GOLENIOWSKI	7373	314	790	776	855	2306	214	593	220	1077
Gminy miejsko-wiejskie Urban-rural gminas										
Goleniów	3562	115	368	361	339	1076	128	349	120	612
w tym miasto of which city	2741	44	253	248	263	855	99	264	97	486
Maszewo	470	21	56	56	76	143	13	29	12	57
w tym miasto of which city	254	5	27	27	38	88	6	12	8	32
Nowogard	2385	87	230	228	293	817	43	166	69	313
w tym miasto of which city	2013	32	183	181	247	704	40	143	61	282
Gminy wiejskie Rural gminas										
Osina	181	21	19	19	28	53	7	6	4	27
Przybiernów	421	47	73	68	79	123	9	16	6	34
Stepnica	354	23	44	44	40	94	14	27	9	34

^a Bez osób prowadzących indywidualne gospodarstwa rolne.

^a Excluding persons tending private farms.

TABL. 2 (71). **PODMIOTY GOSPODARKI NARODOWEJ^a ZAREJESTROWANE W REJESTRZE REGON WEDŁUG WYBRANYCH SEKCJI W 2004 R. (cd.)**

Stan w dniu 31 XII

ENTITIES OF THE NATIONAL ECONOMY^a RECORDED IN THE REGON REGISTER BY SELECTED SECTIONS IN 2004 (cont.)

As of 31 XII

WYSZCZEGÓLNIENIE SPECIFICATION	Ogółem Grand total	W tym Of which								
		rolnictwo, łowiectwo i leśnictwo agriculture, hunting and forestry	przemysł industry		budow- nictwo construc- tion	handel i napra- wy ^Δ trade and repair ^Δ	hotele i restau- racje hotels and restau- rants	transport, gospodar- ka maga- zynowa i łączność transport, storage and com- munica- tion	pośred- nictwo fi- nansowe financial interme- diation	obsługa nierucho- mości i firm ^Δ real estate and busi- ness activities
			razem total	w tym przetwó- rstwo przemy- słowe of which manufac- turing						
PODREGION SZCZE- CIŃSKI (cd.) SUBREGION (cont.)										
POWIAT GRYFICKI ...	7059	197	356	347	491	2004	1042	340	200	1315
Gminy miejsko-wiejskie Urban-rural gminas										
Gryfice	3029	67	136	133	206	860	116	142	86	805
w tym miasto	2595	25	119	117	173	743	109	116	76	689
of which city										
Ploty	755	42	58	56	65	239	31	70	26	125
w tym miasto	453	10	36	34	38	163	20	22	19	79
of which city										
Trzebiatów	1651	33	92	90	122	562	199	73	64	267
w tym miasto	1125	18	64	63	95	401	68	49	43	215
of which city										
Gminy wiejskie Rural gminas										
Brojce	223	23	25	25	28	59	10	10	2	34
Karnice	317	21	18	17	28	95	35	19	13	43
Rewal	1084	11	27	26	42	189	651	26	9	41
POWIAT GRYFIŃSKI	7454	368	745	721	1080	2349	247	546	188	953
Gminy miejsko-wiejskie Urban-rural gminas										
Cedynia	383	17	20	19	25	165	23	32	7	37
w tym miasto	172	2	6	6	9	83	10	18	7	12
of which city										
Chojna	1196	53	76	73	124	506	45	76	25	135
w tym miasto	788	19	47	44	75	328	29	59	19	103
of which city										
Gryfino	3618	112	416	407	604	958	112	272	123	539
w tym miasto	2811	53	282	277	476	764	98	193	108	439
of which city										
Mieszkowice	503	44	42	39	57	197	13	23	6	47
w tym miasto	329	13	27	24	38	132	8	15	4	36
of which city										
Moryń	262	14	18	16	26	95	17	16	6	24
w tym miasto	132	4	12	11	10	44	9	6	3	13
of which city										
Trzcińsko-Zdrój	350	32	28	25	45	119	13	25	6	36
w tym miasto	200	9	17	16	32	60	10	18	4	23
of which city										
Gminy wiejskie Rural gminas										
Banie	430	58	49	47	77	125	5	29	7	46
Stare Czarnowo	367	16	43	43	65	79	7	52	4	58
Widuchowa	345	22	53	52	57	105	12	21	4	31

^a Bez osób prowadzących indywidualne gospodarstwa rolne.^a Excluding persons tending private farms.

TABL. 2 (71). **PODMIOTY GOSPODARKI NARODOWEJ^a ZAREJESTROWANE W REJESTRZE REGON WEDŁUG WYBRANYCH SEKCJI W 2004 R. (cd.)**

Stan w dniu 31 XII

ENTITIES OF THE NATIONAL ECONOMY^a RECORDED IN THE REGON REGISTER BY SELECTED SECTIONS IN 2004 (cont.)

As of 31 XII

WYSZCZEGÓLNIENIE SPECIFICATION	Ogółem Grand total	W tym Of which								
		rolnictwo, łowiectwo i leśnictwo agriculture, hunting and forestry	przemysł industry		budownictwo construction	handel i naprawy ^Δ trade and repair ^a	hotele i restauracje hotels and restaurants	transport, gospodarka magazynowa i łączność transport, storage and communication	pośrednictwo finansowe financial intermediation	obsługa nieruchomości i firm ^A real estate and business activities
			razem total	w tym przetwórstwo przemysłowe of which manufacturing						
PODREGION SZCZECIŃSKI (cd.) SUBREGION (cont.) POWIAT KAMIEŃSKI	6416	211	338	324	603	1905	1157	352	119	745
Gminy miejsko-wiejskie Urban-rural gminas										
Dziwnów	761	7	28	26	40	231	191	16	10	100
w tym miasto	414	3	15	13	20	122	88	6	5	71
of which city										
Golczewo	487	42	42	38	45	157	13	42	19	56
w tym miasto	299	12	27	25	24	98	7	28	12	38
of which city										
Kamień Pomorski	1826	40	112	108	247	601	129	98	41	226
w tym miasto	1453	20	80	77	180	485	111	74	34	190
of which city										
Międzyzdroje	1744	7	57	55	118	387	674	100	14	191
w tym miasto	1559	5	45	43	94	327	650	85	12	183
of which city										
Wolin	1300	68	86	85	122	427	133	87	29	142
w tym miasto	675	9	38	38	61	249	50	45	13	87
of which city										
Gminy wiejskie Rural gminas										
Świerżno	298	47	13	12	31	102	17	9	6	30
POWIAT ŁOBESKI	2806	203	288	265	204	894	79	165	95	539
Gminy miejsko-wiejskie Urban-rural gminas										
Dobra	273	21	38	34	37	82	11	16	4	40
w tym miasto	152	8	29	25	16	42	6	5	2	24
of which city										
Łobez	1319	58	123	114	91	458	32	65	52	271
w tym miasto	1164	26	103	94	85	403	31	59	47	255
of which city										
Resko	662	62	68	60	31	182	23	35	24	150
w tym miasto	477	21	45	38	21	138	20	21	16	126
of which city										
Węgorzyno	367	28	35	34	37	112	12	38	9	64
w tym miasto	223	8	15	14	20	74	10	17	5	50
of which city										
Gminy wiejskie Rural gminas										
Radowo Małe	185	34	24	23	8	60	1	11	6	14
POWIAT MYŚLIBORSKI	5678	259	677	660	516	1725	203	353	153	1013
Gminy miejsko-wiejskie Urban-rural gminas										
Barlinek	1605	57	210	206	150	443	63	124	46	286
w tym miasto	1336	14	169	165	128	363	54	96	41	266
of which city										

^a Bez osób prowadzących indywidualne gospodarstwa rolne.

^a Excluding persons tending private farms.

TABL. 2 (71). **PODMIOTY GOSPODARKI NARODOWEJ^a ZAREJESTROWANE W REJESTRZE REGON WEDŁUG WYBRANYCH SEKCJI W 2004 R. (cd.)**

Stan w dniu 31 XII

ENTITIES OF THE NATIONAL ECONOMY^a RECORDED IN THE REGON REGISTER BY SELECTED SECTIONS IN 2004 (cont.)

As of 31 XII

WYSZCZEGÓLNIENIE SPECIFICATION	Ogółem Grand total	W tym Of which								
		rolnictwo, łowiectwo i leśnictwo agriculture, hunting and forestry	przemysł industry		budownictwo construction	handel i naprawy ^Δ trade and repair ^Δ	hotele i restauracje hotels and restaurants	transport, gospodarka maga- zynowa i łączność transport, storage and com- municat- ion	pośred- nictwo fi- nansowe financial interme- diation	obsługa nierucho- mości i firm ^A real estate and busi- ness activities
			razem total	w tym przetwórstwo przemys- lowe of which manufac- turing						
PODREGION SZCZECIŃSKI (cd.) SUBREGION (cont.)										
POWIAT MYŚLIBORSKI (dok.)										
Gminy miejsko-wiejskie (dok.) <i>Urban-rural gminas (cont.)</i>										
Dębno	1919	81	260	254	178	600	56	103	53	326
w tym miasto	1590	26	217	212	156	506	48	71	44	306
<i>of which city</i>										
Myślibórz	1789	56	175	171	160	573	70	100	50	362
w tym miasto	1357	19	128	124	113	436	48	73	41	297
<i>of which city</i>										
Gminy wiejskie <i>Rural gminas</i>										
Boleszkowice	155	25	12	9	11	53	3	12	2	11
Nowogródek Pomorski	210	40	20	20	17	56	11	14	2	28
POWIAT POLICKI...	6946	122	850	841	900	2130	185	494	233	1102
Gminy miejsko-wiejskie <i>Urban-rural gminas</i>										
Nowe Warpno	184	12	9	9	29	39	17	10	2	24
w tym miasto	135	1	8	8	26	29	15	10	2	8
<i>of which city</i>										
Police	4133	62	567	562	640	1215	102	306	134	596
w tym miasto	3357	20	428	424	565	987	84	247	115	512
<i>of which city</i>										
Gminy wiejskie <i>Rural gminas</i>										
Dobra (Szczecińska)	1596	31	176	172	142	532	36	81	51	294
Kołbaskowo	1033	17	98	98	89	344	30	97	46	188
POWIAT PYRZYCKI...	3024	126	404	400	418	825	76	180	92	469
Gminy miejsko-wiejskie <i>Urban-rural gminas</i>										
Lipiany	468	18	74	73	56	132	20	29	17	79
w tym miasto	369	6	53	52	43	111	16	20	16	65
<i>of which city</i>										
Pyrzyce	1786	44	219	217	229	506	47	99	62	294
w tym miasto	1442	29	148	146	180	422	39	71	54	252
<i>of which city</i>										
Gminy wiejskie <i>Rural gminas</i>										
Bielice	186	22	28	27	30	37	5	16	3	19
Kozielice	142	15	18	18	26	33	—	10	1	16
Przełewice	276	18	31	31	59	70	3	13	6	39
Warnice	166	9	34	34	18	47	1	13	3	22

^a Bez osób prowadzących indywidualne gospodarstwa rolne.^a Excluding persons tending private farms.

TABL. 2 (71). **PODMIOTY GOSPODARKI NARODOWEJ^a ZAREJESTROWANE W REJESTRZE REGON WEDŁUG WYBRANYCH SEKCJI W 2004 R. (cd.)**
Stan w dniu 31 XII
ENTITIES OF THE NATIONAL ECONOMY^a RECORDED IN THE REGON REGISTER BY SELECTED SECTIONS IN 2004 (cont.)
As of 31 XII

WYSZCZEGÓLNIENIE SPECIFICATION	Ogółem Grand total	W tym Of which								
		rolnictwo, łowiectwo i leśnictwo agriculture, hunting and forestry	przemysł industry		budownictwo construction	handel i naprawy ^Δ trade and repair ^Δ	hotele i restauracje hotels and restaurants	transport, gospodarka maga- zynowa i łączność transport, storage and com- municat- ion	pośred- nictwo fi- nansowe financial interme- diation	obsługa nierucho- mości i firm ^A real estate and busi- ness activities
			razem total	w tym przetwórstwo przemys- łowe of which manufac- turing						
PODREGION SZCZECIŃSKI (dok.) SUBREGION (cont.)										
POWIAT STARGARDZKI	10737	300	1081	1065	1415	3118	294	742	367	2068
Gminy miejskie Urban gminas										
Stargard Szczeciński	7830	85	675	667	936	2309	206	563	303	1734
Gminy miejsko-wiejskie Urban-rural gminas										
Chociwiel	339	23	27	23	62	108	12	20	6	37
w tym miasto	235	8	20	17	38	78	6	17	6	26
of which city										
Dobrzany	346	40	53	52	50	83	8	14	11	53
w tym miasto	253	24	42	41	35	62	5	6	6	42
of which city										
Ińsko	244	17	25	25	44	70	18	13	5	35
w tym miasto	167	2	19	19	29	46	16	8	3	29
of which city										
Suchań	269	18	59	58	43	62	7	14	7	36
w tym miasto	150	8	34	33	19	39	3	8	4	20
of which city										
Gminy wiejskie Rural gminas										
Dolice	372	16	41	41	59	115	14	33	9	45
Kobylanka	381	32	53	52	48	108	12	23	4	47
Marianowo	150	10	18	18	28	48	1	8	-	8
Stara Dąbrowa	145	13	18	18	27	35	5	4	5	11
Stargard Szczeciński	661	46	112	111	118	180	11	50	17	62
MIASTA NA PRAWACH POWIATU CITIES WITH POWIAT STATUS										
Szczecin	63641	363	5362	5278	6733	18406	1681	5369	2182	15033
Świnoujście	6643	27	336	332	435	2390	566	649	184	1152
PODREGION KOSZAŁIŃSKI	70806	2178	5917	5731	5750	22757	5980	4277	2707	10494
SUBREGION										
POWIAT BIAŁOGARDZKI	4494	191	398	378	394	1451	158	238	151	794
Gminy miejskie Urban gminas										
Białogard	2949	37	250	243	241	991	110	135	100	583

^a Bez osób prowadzących indywidualne gospodarstwa rolne.

^a Excluding persons tending private farms.

TABL. 2 (71). **PODMIOTY GOSPODARKI NARODOWEJ^a ZAREJESTROWANE W REJESTRZE REGON WEDŁUG WYBRANYCH SEKCJI W 2004 R. (cd.)**

Stan w dniu 31 XII

ENTITIES OF THE NATIONAL ECONOMY^a RECORDED IN THE REGON REGISTER BY SELECTED SECTIONS IN 2004 (cont.)

As of 31 XII

WYSZCZEGÓLNIENIE SPECIFICATION	Ogółem Grand total	W tym Of which								
		rolnictwo, łowiectwo i leśnictwo agriculture, hunting and forestry	przemysł industry		budownictwo construction	handel i naprawy ^Δ trade and repair ^Δ	hotele i restauracje hotels and restaurants	transport, gospodarka maga- zynowa i łączność transport, storage and com- munica- tion	pośred- nictwo fi- nansowe financial interme- diation	obsługa nierucho- mości i firm ^A real estate and busi- ness activities
			razem total	w tym przetwórstwo przemys- łowe of which manufac- turing						
PODREGION KOSZALIŃSKI (cd.) SUBREGION (cont.)										
POWIAT BIAŁOGARDZKI (dok.) Gminy miejsko-wiejskie Urban-rural gminas										
Karlıno	808	27	75	66	90	240	30	46	31	161
w tym miasto	642	5	54	47	73	185	22	38	23	153
of which city										
Gminy wiejskie Rural gminas										
Białogard	349	39	41	39	35	118	8	23	11	22
Tychowo	388	88	32	30	28	102	10	34	9	28
POWIAT DRAWSKI	5636	390	541	519	460	1943	211	272	174	791
Gminy miejsko-wiejskie Urban-rural gminas										
Czaplinek	1135	65	128	126	75	417	62	57	32	139
w tym miasto	860	21	82	81	63	328	49	42	32	121
of which city										
Drawsko Pomorskie ..	1652	66	128	123	133	557	55	83	63	278
w tym miasto	1394	31	102	97	123	495	41	64	55	229
of which city										
Kalisz Pomorski	648	96	53	47	52	213	16	32	13	98
w tym miasto	465	27	44	40	45	165	13	23	10	78
of which city										
Złocieniec	1673	52	168	160	170	607	61	78	56	233
w tym miasto	1548	40	152	149	160	571	53	72	52	220
of which city										
Gminy wiejskie Rural gminas										
Ostrowice	198	28	31	31	8	57	8	8	4	26
Wierzchowo	330	83	33	32	22	92	9	14	6	17
POWIAT KOŁOBRZE- SKI	13007	152	864	840	1029	3972	2252	787	395	1718
Gminy miejskie Urban gminas										
Kołobrzeg	9310	43	530	517	719	2910	1366	599	300	1437
Gminy wiejskie Rural gminas										
Dygowo	417	22	41	39	46	143	28	34	16	40
Gościno	485	22	63	63	45	165	20	34	23	48
Kołobrzeg	1371	18	100	93	115	353	442	60	29	97
Rymań	315	30	56	55	33	97	8	10	10	42
Siemysł	257	16	30	29	25	79	18	13	9	18
Ustronie Morskie	852	1	44	44	46	225	370	37	8	36

^a Bez osób prowadzących indywidualne gospodarstwa rolne.^a Excluding persons tending private farms.

TABL. 2 (71). **PODMIOTY GOSPODARKI NARODOWEJ^a ZAREJESTROWANE W REJESTRZE REGON WEDŁUG WYBRANYCH SEKCJI W 2004 R. (cd.)**

Stan w dniu 31 XII

ENTITIES OF THE NATIONAL ECONOMY^a RECORDED IN THE REGON REGISTER BY SELECTED SECTIONS IN 2004 (cont.)

As of 31 XII

WYSZCZEGÓLNIENIE SPECIFICATION	Ogółem Grand total	W tym Of which								
		rolnictwo, łowiectwo i leśnictwo agriculture, hunting and forestry	przemysł industry		budownictwo construction	handel i naprawy ^a trade and repair ^a	hotele i restauracje hotels and restaurants	transport, gospodarka maga- zynowa i łączność transport, storage and communica- tion	pośred- nictwo fi- nansowe financial interme- diation	obsługa nierucho- mości i firm ^A real estate and busi- ness activities
			razem total	w tym przetwórstwo przemys- łowe of which manufac- turing						
PODRREGION KOSZALIŃSKI (cd.) SUBREGION (cont.)										
POWIAT KOSZALIŃSKI	6201	348	558	535	517	1877	984	368	198	526
Gminy miejsko-wiejskie Urban-rural gminas										
Bobolice	653	80	51	48	53	242	25	24	21	60
w tym miasto	384	9	30	29	33	168	11	13	10	44
of which city										
Polanów	561	84	54	49	43	179	17	23	16	52
w tym miasto	252	12	29	25	16	91	5	11	6	29
of which city										
Sianów	1301	67	181	174	149	428	46	99	50	124
w tym miasto	770	20	102	98	88	275	19	59	34	70
of which city										
Gminy wiejskie Rural gminas										
Będzino	704	31	80	77	62	250	48	49	32	65
Biesiekierz	399	9	48	47	38	135	30	33	15	31
Manowo	622	52	54	51	52	178	35	49	29	59
Mielno	1469	4	43	42	52	311	773	57	15	62
Świeszyno	492	21	47	47	68	154	10	34	20	73
POWIAT SŁAWIEŃSKI	5555	237	426	404	398	1767	881	311	127	541
Gminy miejskie Urban gminas										
Darłowo	2177	8	129	124	98	678	543	83	43	218
Sławno	1504	48	126	121	135	538	79	89	41	220
Gminy wiejskie Rural gminas										
Darłowo	513	26	37	36	44	147	120	35	7	24
Malechowo	374	43	36	34	31	131	22	23	9	25
Postomino	512	47	37	30	45	134	99	32	8	21
Sławno	475	65	61	59	45	139	18	49	19	33
POWIAT SZCZECINECKI	7607	272	695	677	617	2448	254	556	408	1178
Gminy miejskie Urban gminas										
Szczecinek	5269	47	434	425	446	1742	161	421	302	887
Gminy miejsko-wiejskie Urban-rural gminas										
Barwice	528	44	76	74	33	139	11	17	17	112
w tym miasto	345	5	45	44	16	89	6	13	10	100
of which city										
Biały Bór	371	44	35	33	26	99	20	35	13	30
w tym miasto	227	11	17	15	15	62	20	19	4	24
of which city										
Borne Sulinowo	653	51	57	55	62	203	38	28	34	91
w tym miasto	419	10	33	31	36	138	25	14	24	75
of which city										

^a Bez osób prowadzących indywidualne gospodarstwa rolne.

^a Excluding persons tending private farms.

TABL. 2 (71). **PODMIOTY GOSPODARKI NARODOWEJ^a ZAREJESTROWANE W REJESTRZE REGON WEDŁUG WYBRANYCH SEKCJI W 2004 R. (dok.)**

Stan w dniu 31 XII

ENTITIES OF THE NATIONAL ECONOMY^a RECORDED IN THE REGON REGISTER BY SELECTED SECTIONS IN 2004 (cont.)

As of 31 XII

WYSZCZEGÓLNIENIE SPECIFICATION	Ogółem Grand total	W tym Of which								
		rolnictwo, łowiectwo i leśnictwo agriculture, hunting and forestry	przemysł industry		budow- nictwo construc- tion	handel i napra- wy ^Δ trade and repair ^Δ	hotele i restau- racje hotels and restau- rants	transport, gospodar- ka maga- zynowa i łączność transport, storage and com- munica- tion	pośred- nictwo fi- nansowe financial interme- diation	obsługa nierucho- mości i firm ^A real estate and busi- ness activities
			razem total	w tym przetwó- rstwo przemys- łowe of which manufac- turing						
PODREGION KOSZA- LIŃSKI (dok.) SUBREGION (cont.)										
POWIAT SZCZECINECKI (dok.)										
Gminy wiejskie Rural gminas										
Grzmiąca	249	23	27	25	18	90	7	17	11	15
Szczecinek	537	63	66	65	32	175	17	38	31	43
POWIAT ŚWIDWIŃSKI	4118	192	436	420	245	1397	124	153	143	791
Gminy miejskie Urban gminas										
Świdwin	1687	23	150	146	104	628	47	44	68	364
Gminy miejsko-wiejskie Urban-rural gminas										
Połczyn-Zdrój	1594	64	181	174	86	497	54	70	39	344
w tym miasto	1163	24	103	98	64	381	32	46	31	286
of which city										
Gminy wiejskie Rural gminas										
Brzeźno	104	10	11	11	7	31	5	1	5	15
Rabino	206	31	23	22	18	66	5	9	7	20
Stawoborze	239	29	37	35	10	81	9	15	9	20
Świdwin	288	35	34	32	20	94	4	14	15	28
POWIAT WAŁECKI ...	5830	309	507	496	473	2192	174	337	223	827
Gminy miejskie Urban gminas										
Walcz	3942	41	323	316	326	1541	103	204	178	640
Gminy miejsko-wiejskie Urban-rural gminas										
Człopa	301	47	37	35	25	104	7	21	6	18
w tym miasto	185	15	25	24	19	71	5	8	2	12
of which city										
Miostawiec	455	42	46	44	30	148	22	26	13	72
w tym miasto	293	16	33	32	21	104	12	15	7	46
of which city										
Tuczno	334	58	25	25	31	106	14	15	8	29
w tym miasto	203	17	16	16	23	74	11	9	5	11
of which city										
Gminy wiejskie Rural gminas										
Walcz	798	121	76	76	61	293	28	71	18	68
MIASTO NA PRAWACH POWIATU										
<i>City with powiat status</i>										
Koszalin	18358	87	1492	1462	1617	5710	942	1255	888	3328

a Bez osób prowadzących indywidualne gospodarstwa rolne.

a Excluding persons tending private farms.

TABL. 3 (72). **SPÓŁKI HANDLOWE WEDŁUG FORM PRAWNYCH W 2004 R.**
Stan w dniu 31 XII
COMMERCIAL COMPANIES BY LEGAL STATUS IN 2004
As of 31 XII

WYSZCZEGÓLNIENIE SPECIFICATION	Ogółem Grand total	Spółki kapitałowe Companies			Spółki osobowe Partnerships	
		razem total	akcyjne joint stock	z ograniczoną odpowiedzial- nością with limited liability	razem total	w tym jawne of which unlimited partnerships
WOJEWÓDZTWO VOIVODSHIP	10587	9675	274	9401	912	870
Podregion szczeciński Subregion	7890	7269	216	7053	621	589
POWIATY Powiats						
choszczeński	157	143	3	140	14	14
goleniowski	349	320	7	313	29	29
gryficki	187	165	3	162	22	22
gryfiński	378	357	7	350	21	18
kamieński	190	169	5	164	21	20
łobeski	118	107	5	102	11	11
myśliborski	279	255	7	248	24	23
policki	422	381	9	372	41	40
pyrzycki	144	135	1	134	9	9
stargardzki	447	405	17	388	42	41
MIASTA NA PRAWACH POWIATU Cities with powiat status						
Szczecin	4955	4593	145	4448	362	340
Świnoujście	264	239	7	232	25	22
Podregion koszaliński Subregion	2697	2406	58	2348	291	281
POWIATY Powiats						
białogardzki	155	139	6	133	16	16
drawski	162	149	2	147	13	13
kołobrzescki	421	368	10	358	53	52
koszaliński	200	181	1	180	19	19
stawieński	190	175	2	173	15	12
szczecinecki	283	262	6	256	21	21
świdwiński	133	115	5	110	18	16
walecki	191	175	1	174	16	15
MIASTO NA PRAWACH POWIATU City with powiat status						
Koszalin	962	842	25	817	120	117

TABL. 4 (73). OSOBY FIZYCZNE^a PROWADZĄCE DZIAŁALNOŚĆ GOSPODARCZĄ WEDŁUG WYBRANYCH SEKCJI W 2004 R.

Stan w dniu 31 XII

NATURAL PERSONS^a CONDUCTING ECONOMIC ACTIVITY BY SELECTED SECTIONS IN 2004

As of 31 XII

WYSZCZEGÓLNIENIE SPECIFICATION	Ogółem Total	W tym Of which						
		przetwórstwo przemysłowe manufacturing	budownictwo construction	handel i naprawy ^a trade and repair ^a	hotele i restauracje hotels and restaurants	transport, gospodarka magazynowa i łączność transport, storage and com- munication	pośrednictwo finansowe financial interme- diation	obsługa nierucho- mości i firm ^a real estate renting and business activities
WOJEWÓDZTWO VOIVODSHIP	159514	13178	17284	52224	10294	12763	6492	24120
PODREGION SZCZECIŃSKI SUBREGION	102500	8753	12199	32247	4872	8815	3875	17464
POWIAT CHOSZCZEŃSKI	2521	288	297	875	93	151	97	321
Gminy miejsko-wiejskie Urban-rural gminas								
Choszczno	1485	153	163	527	49	90	62	222
w tym miasto of which city	1292	131	146	461	47	69	55	191
Drawno	218	27	21	72	9	9	5	18
w tym miasto of which city	124							
Pełczyce	247	33	26	89	12	13	11	25
w tym miasto of which city	140	10	15	60	10	5	8	11
Recz	230	25	43	77	9	11	8	28
w tym miasto of which city	173	15	38	59	7	6	8	17
Gminy wiejskie Rural gminas								
Bierzwnik	236	38	32	63	9	21	7	18
Krzęcin	105	12	12	47	5	7	4	10
POWIAT GOLENIOWSKI	6080	581	790	2021	181	529	216	835
Gminy miejsko-wiejskie Urban-rural gminas								
Goleniów	2927	277	314	923	109	309	117	468
w tym miasto of which city	2274	202	242	728	87	236	94	370
Maszewo	394	44	72	131	11	25	12	50
w tym miasto of which city	210	19	34	81	5	9	8	30
Nowogard	1961	166	265	714	37	154	69	239
w tym miasto of which city	1645	124	220	609	34	132	61	213
Gminy wiejskie Rural gminas								
Osina	153	10	27	49	5	6	4	25
Przybiernów	362	51	76	119	8	16	5	24
Stepnica	283	33	36	85	11	19	9	29
POWIAT GRYFICKI	5843	278	460	1792	942	312	194	855
Gminy miejsko-wiejskie Urban-rural gminas								
Gryfice	2419	98	191	746	107	125	82	521
w tym miasto of which city	2063	88	158	636	100	102	72	435

^a Bez osób prowadzących indywidualne gospodarstwa rolne.^a Excluding persons tending private farms.

TABL. 4 (73). **OSOBY FIZYCZNE^a PROWADZĄCE DZIAŁALNOŚĆ GOSPODARCZĄ WEDŁUG WYBRANYCH SEKCJI W 2004 R. (cd.)**

Stan w dniu 31 XII

NATURAL PERSONS^a CONDUCTING ECONOMIC ACTIVITY BY SELECTED SECTIONS IN 2004 (cont.)

As of 31 XII

WYSZCZEGÓLNIENIE SPECIFICATION	Ogółem Total	W tym Of which						
		przetwórstwo przemysłowe manufacturing	budownictwo construction	handel i naprawy ^a trade and repair ^a	hotele i restauracje hotels and restaurants	transport, gospodarka magazynowa i łączność transport, storage and com- munication	pośrednictwo finansowe financial interme- diation	obsługa nierucho- mości i firm ^a real estate renting and business activities
PODREGION SZCZECIŃSKI (cd.) <i>SUBREGION (cont.)</i>								
POWIAT GRZYCKI (dok.) Gminy miejsko-wiejskie (dok.) <i>Urban-rural gminas (cont.)</i>								
Ploty	658	46	61	226	29	67	25	96
w tym miasto	381	29	34	153	20	19	18	56
<i>of which city</i>								
Trzebieatów	1350	73	114	511	181	70	63	135
w tym miasto	887	51	87	359	63	48	42	95
<i>of which city</i>								
Gminy wiejskie <i>Rural gminas</i>								
Brojce	186	22	27	54	10	9	2	31
Karnice	289	16	27	93	33	17	13	39
Rewal	941	23	40	162	582	24	9	33
POWIAT GRZYFIŃSKI ..	6088	570	1000	2095	198	495	184	740
Gminy miejsko-wiejskie <i>Urban-rural gminas</i>								
Cedynia	303	15	24	153	14	28	7	27
w tym miasto	143	5	8	79	8	15	7	10
<i>of which city</i>								
Chojna	971	49	115	463	35	62	23	98
w tym miasto	644	26	71	296	23	46	18	75
<i>of which city</i>								
Gryfino	2986	322	549	816	92	251	121	435
w tym miasto	2371	235	432	651	80	183	106	364
<i>of which city</i>								
Mieszkowice	417	35	56	182	11	21	6	34
w tym miasto	269	22	37	120	6	14	4	24
<i>of which city</i>								
Moryń	210	11	25	91	13	16	6	18
w tym miasto	100	8	9	40	6	6	3	9
<i>of which city</i>								
Trzcińsko-Zdrój	276	18	42	111	11	19	6	29
w tym miasto	154	10	30	52	9	13	4	19
<i>of which city</i>								
Gminy wiejskie <i>Rural gminas</i>								
Banie	350	40	76	118	5	28	7	33
Stare Czarnowo	307	37	62	67	7	50	4	50
Widuchowa	268	43	51	94	10	20	4	16

^a Bez osób prowadzących indywidualne gospodarstwa rolne.

^a Excluding persons tending private farms.

TABL. 4 (73). **OSOBY FIZYCZNE^a PROWADZĄCE DZIAŁALNOŚĆ GOSPODARCZĄ WEDŁUG WYBRANYCH SEKCJI W 2004 R. (cd.)**

Stan w dniu 31 XII

NATURAL PERSONS^a CONDUCTING ECONOMIC ACTIVITY BY SELECTED SECTIONS IN 2004 (cont.)

As of 31 XII

WYSZCZEGÓLNIENIE SPECIFICATION	Ogółem Total	W tym Of which						obsługa nierucho- mości i firm ^a real estate renting and business activities
		przetwó- rstwo przemys- łowe manufacturing	budow- nictwo construction	handel i naprawy ^a trade and repair ^a	hotele i restauracje hotels and restaurants	transport, gospodarka magazynowa i łączność transport, storage and com- munication	pośrednictwo finansowe financial interme- diation	
PODREGION SZCZECIŃSKI (cd.) SUBREGION (cont.)								
POWIAT KAMIEŃSKI	5331	274	558	1731	1050	323	115	470
Gminy miejsko-wiejskie Urban-rural gminas								
Dziwnów	585	20	36	208	157	13	10	59
w tym miasto	299	8	17	108	74	6	5	34
of which city								
Golczewo	422	32	45	149	12	39	19	45
w tym miasto	250	19	24	91	6	25	12	29
of which city								
Kamień Pomorski	1519	98	236	552	115	89	39	160
w tym miasto	1204	68	170	442	101	68	32	131
of which city								
Międzyzdroje	1443	47	93	329	627	90	13	87
w tym miasto	1282	37	72	274	605	77	11	80
of which city								
Wolin	1105	67	118	394	123	83	28	93
w tym miasto	565	29	59	228	47	45	12	45
of which city								
Gminy wiejskie Rural gminas								
Świerżno	257	10	30	99	16	9	6	26
POWIAT ŁOBESKI....	2127	200	189	806	70	149	92	269
Gminy miejsko-wiejskie Urban-rural gminas								
Dobra	227	26	34	78	11	14	3	36
w tym miasto	121	17	14	40	6	5	1	20
of which city								
Łobez	1004	84	84	409	27	61	51	141
w tym miasto	880	67	78	356	27	55	46	130
of which city								
Resko	478	43	27	160	20	30	23	58
w tym miasto	318	25	19	116	18	18	15	38
of which city								
Węgorzyno	275	25	36	105	12	34	9	23
w tym miasto	157	10	19	69	10	15	5	13
of which city								
Gminy wiejskie Rural gminas								
Radowo Małe	143	22	8	54	—	10	6	11
POWIAT MYŚLIBORSKI	4244	502	455	1514	178	323	146	484
Gminy miejsko-wiejskie Urban-rural gminas								
Barlinek	1208	171	129	384	55	115	42	140
w tym miasto	981	134	109	307	47	90	37	123
of which city								

^a Bez osób prowadzących indywidualne gospodarstwa rolne.

^a Excluding persons tending private farms.

TABL. 4 (73). **OSOBY FIZYCZNE^a PROWADZĄCE DZIAŁALNOŚĆ GOSPODARCZĄ WEDŁUG WYBRANYCH SEKCJI W 2004 R. (cd.)**
Stan w dniu 31 XII
NATURAL PERSONS^a CONDUCTING ECONOMIC ACTIVITY BY SELECTED SECTIONS IN 2004 (cont.)
As of 31 XII

WYSZCZEGÓLNIENIE SPECIFICATION	Ogółem Total	W tym Of which						
		przetwórstwo przemysłowe manufacturing	budownictwo construction	handel i naprawy ¹ trade and repair ¹	hotele i restauracje hotels and restaurants	transport, gospodarka magazynowa i łączność transport, storage and com- munication	pośrednictwo finansowe financial interme- diation	obsługa nierucho- mości i firm ¹ real estate renting and business activities
PODREGION SZCZECIŃSKI (cd.) <i>SUBREGION (cont.)</i>								
POWIAT MYŚLIBORSKI (dok.)								
Gminy miejsko-wiejskie (dok.) <i>Urban-rural gminas (cont.)</i>								
Dębno	1408	184	160	527	49	92	51	118
w tym miasto	1152	159	141	437	42	64	42	100
<i>of which city</i>								
Myślibórz	1325	125	140	498	62	90	49	192
w tym miasto	975	86	98	369	41	67	40	146
<i>of which city</i>								
Gminy wiejskie <i>Rural gminas</i>								
Boleszkowice	127	7	11	51	2	12	2	7
Nowogródek Pomorski	176	15	15	54	10	14	2	27
POWIAT POLICKI.....	5734	658	809	1734	153	445	218	959
Gminy miejsko-wiejskie <i>Urban-rural gminas</i>								
Nowe Warpno	133	8	26	34	12	6	2	10
w tym miasto	101	7	23	24	10	6	2	7
<i>of which city</i>								
Police	3496	454	583	1029	91	282	128	532
w tym miasto	2844	351	513	8238	76	224	109	455
<i>of which city</i>								
Gminy wiejskie <i>Rural gminas</i>								
Dobra (Szczecińska)	1269	120	119	413	28	70	46	254
Kolbaskowo	836	76	81	258	22	87	42	163
POWIAT PYRZYCKI... ..	2450	335	403	722	66	167	89	367
Gminy miejsko-wiejskie <i>Urban-rural gminas</i>								
Lipiany	376	57	55	113	16	26	17	52
w tym miasto	285	36	42	95	12	18	16	39
<i>of which city</i>								
Pyrzyce	1456	186	216	437	41	91	59	233
w tym miasto	1166	119	170	359	34	65	51	196
<i>of which city</i>								
Gminy wiejskie <i>Rural gminas</i>								
Bielice	160	25	30	34	5	16	3	19
Kozielice	103	13	25	33	—	10	1	10
Przelevice	224	25	59	64	3	11	6	35
Warnice	131	29	18	41	1	13	3	18

^a Bez osób prowadzących indywidualne gospodarstwa rolne.

^a Excluding persons tending private farms.

TABL. 4 (73). **OSOBY FIZYCZNE^a PROWADZĄCE DZIAŁALNOŚĆ GOSPODARCZĄ WEDŁUG WYBRANYCH SEKCJI W 2004 R. (cd.)**

Stan w dniu 31 XII

NATURAL PERSONS^a CONDUCTING ECONOMIC ACTIVITY BY SELECTED SECTIONS IN 2004 (cont.)

As of 31 XII

WYSZCZEGÓLNIENIE SPECIFICATION	Ogółem Total	W tym Of which						
		przetwórstwo przemysłowe manufacturing	budownictwo construction	handel i naprawy ^a trade and repair ^a	hotele i restauracje hotels and restaurants	transport, gospodarka magazynowa i łączność transport, storage and communication	pośrednictwo finansowe financial intermediation	obsługa nieruchomości i firm ^a real estate renting and business activities
PODREGION SZCZECIŃSKI (dok.) SUBREGION (cont.)								
POWIAT STARGARDZKI	8420	851	1283	2667	219	688	359	1273
Gminy miejskie Urban gminas								
Stargard Szczeciński. . .	6119	527	837	1960	150	520	296	1040
Gminy miejsko-wiejskie Urban-rural gminas								
Chociwel	277	17	61	101	11	18	6	25
w tym miasto of which city	192	13	37	72	6	15	6	15
Dobrzany	269	33	47	71	7	13	10	34
w tym miasto of which city	181	22	33	50	4	5	5	23
Ińsko	183	18	41	60	12	13	5	16
w tym miasto of which city	115	13	27	37	10	8	3	11
Suchań	207	46	40	51	4	13	7	25
w tym miasto of which city	106	21	18	30	1	7	4	13
Gminy wiejskie Rural gminas								
Dolice	308	38	58	103	12	33	9	29
Kobylanka	305	45	36	92	9	20	4	41
Marianowo	113	15	27	42	1	7	—	5
Stara Dąbrowa	104	13	26	33	4	4	5	9
Stargard Szczeciński. . .	535	99	110	154	9	47	17	49
MIASTA NA PRAWACH POWIATU								
Cities with powiat status								
Szczecin	48232	3964	5585	14132	1226	4647	1994	10206
Świnoujście	5430	252	370	2158	496	586	171	685
PODREGION KOSZA- LIŃSKI.	57014	4425	5085	19977	5422	3948	2617	6656
SUBREGION								
POWIAT BIAŁOGARDZKI	3457	290	370	1341	145	218	148	320
Gminy miejskie Urban gminas								
Białogard.	2271	191	223	905	100	124	97	237
Gminy miejsko-wiejskie Urban-rural gminas								
Karlino	595	51	87	223	28	38	31	46
w tym miasto of which city	462	36	70	173	20	30	23	41

^a Bez osób prowadzących indywidualne gospodarstwa rolne.

^a Excluding persons tending private farms.

TABL. 4 (73). **OSOBY FIZYCZNE^a PROWADZĄCE DZIAŁALNOŚĆ GOSPODARCZĄ WEDŁUG WYBRANYCH SEKCJI W 2004 R. (cd.)**

Stan w dniu 31 XII

NATURAL PERSONS^a CONDUCTING ECONOMIC ACTIVITY BY SELECTED SECTIONS IN 2004 (cont.)

As of 31 XII

WYSZCZEGÓLNIENIE SPECIFICATION	Ogółem Total	W tym Of which						
		przetwórstwo przemysłowe manufacturing	budownictwo construction	handel i naprawy ^a trade and repair ^a	hotele i restauracje hotels and restaurants	transport, gospodarka magazynowa i łączność transport, storage and communication	pośrednictwo finansowe financial intermediation	obsługa nieruchomości i firm ^a real estate renting and business activities
PODREGION KOSZALIŃSKI (cd.) <i>SUBREGION (cont.)</i>								
POWIAT BIAŁOGARDZKI (dok.)								
Gminy wiejskie <i>Rural gminas</i>								
Białogard	284	26	33	115	7	23	11	18
Tychowo	307	22	27	98	10	33	9	19
POWIAT DRAWSKI	4554	413	419	1728	191	251	166	512
Gminy miejsko-wiejskie <i>Urban-rural gminas</i>								
Czaplinek	900	98	69	384	55	48	32	73
w tym miasto	666	63	58	299	44	34	22	56
<i>of which city</i>								
Drawsko Pomorskie ..	1345	101	120	489	54	79	58	209
w tym miasto	1118	78	110	428	41	60	50	160
<i>of which city</i>								
Kalisz Pomorski	527	36	50	192	15	30	12	58
w tym miasto	372	31	43	148	12	21	9	49
<i>of which city</i>								
Złocieniec	1347	128	152	524	54	73	55	140
w tym miasto	1241	117	144	491	46	68	51	129
<i>of which city</i>								
Gminy wiejskie <i>Rural gminas</i>								
Ostrowice	163	25	8	55	6	7	3	20
Wierzchowo	272	25	20	84	7	14	6	12
POWIAT KOŁOBRZESKI	10746	663	911	3473	2073	723	381	1048
Gminy miejskie <i>Urban gminas</i>								
Kołobrzeg	7557	421	620	2516	1254	548	286	810
Gminy wiejskie <i>Rural gminas</i>								
Dygowo	350	26	43	132	27	34	16	32
Gościno	403	49	41	153	17	28	23	39
Kołobrzeg	1199	70	108	312	405	56	29	86
Rymań	265	43	31	87	8	10	10	34
Siemyśl	215	21	24	73	18	12	9	17
Ustronie Morskie	757	33	44	200	344	35	8	30
POWIAT KOSZALIŃSKI	5209	418	474	1711	879	348	196	416
Gminy miejsko-wiejskie <i>Urban-rural gminas</i>								
Bobolice	536	38	45	224	23	22	21	52
w tym miasto	312	22	26	153	10	11	10	38
<i>of which city</i>								

^a Bez osób prowadzących indywidualne gospodarstwa rolne.

^a Excluding persons tending private farms.

TABL. 4 (73). OSOBY FIZYCZNE^a PROWADZĄCE DZIAŁALNOŚĆ GOSPODARCZĄ WEDŁUG WYBRANYCH SEKCJI W 2004 R. (cd.)

Stan w dniu 31 XII

NATURAL PERSONS^a CONDUCTING ECONOMIC ACTIVITY BY SELECTED SECTIONS IN 2004 (cont.)

As of 31 XII

WYSZCZEGÓLNIENIE SPECIFICATION	Ogółem Total	W tym Of which						
		przetwórstwo przemysłowe manufacturing	budownictwo construction	handel i naprawy ^a trade and repair ^a	hotele i restauracje hotels and restaurants	transport, gospodarka magazynowa i łączność transport, storage and com- munication	pośrednictwo finansowe financial interme- diation	obsługa nierucho- mości i firm ^a real estate renting and business activities
PODREGION KOSZALIŃSKI (cd.) <i>SUBREGION (cont.)</i>								
POWIAT KOSZALIŃSKI (dok.)								
Gminy miejsko-wiejskie (dok.) <i>Urban-rural gminas (cont.)</i>								
Polanów	454	38	43	167	15	22	16	33
w tym miasto	197	21	16	82	4	11	6	17
of which city								
Sianów	1124	146	136	392	38	94	50	109
w tym miasto	673	87	80	250	13	57	34	62
of which city								
Gminy wiejskie <i>Rural gminas</i>								
Będzino	599	55	59	236	48	49	31	51
Biesiekierz	317	33	34	113	26	30	15	27
Manowo	523	39	48	162	35	45	28	51
Mielno	1244	33	46	272	684	53	15	46
Świeszyno	412	36	63	145	10	33	20	47
POWIAT SŁAWIEŃSKI	4522	313	369	1597	838	290	120	313
Gminy miejskie <i>Urban gminas</i>								
Darłowo	1789	85	91	609	523	71	39	115
Sławno	1187	102	124	468	76	84	39	122
Gminy wiejskie <i>Rural gminas</i>								
Darłowo	434	28	41	138	109	34	7	20
Malechowo	296	28	28	123	21	23	9	18
Postomino	417	25	42	127	91	31	7	12
Sławno	399	45	43	132	18	47	19	26
POWIAT SZCZECI- NECKI	6019	535	549	2149	224	509	400	675
Gminy miejskie <i>Urban gminas</i>								
Szczecinek	4225	335	390	1510	142	381	294	544
Gminy miejsko-wiejskie <i>Urban-rural gminas</i>								
Barwice	354	57	31	121	8	16	17	22
w tym miasto	197	29	14	74	4	12	10	13
of which city								
Biały Bór	292	27	24	90	20	32	13	20
w tym miasto	170	11	14	56	20	18	4	17
of which city								
Borne Sulinowo	502	41	56	181	31	28	34	46
w tym miasto	315	22	30	124	21	14	24	33
of which city								

^a Bez osób prowadzących indywidualne gospodarstwa rolne.^a Excluding persons tending private farms.

TABL. 4 (73). **OSOBY FIZYCZNE^a PROWADZĄCE DZIAŁALNOŚĆ GOSPODARCZĄ WEDŁUG WYBRANYCH SEKCJI W 2004 R. (dok.)**

Stan w dniu 31 XII

NATURAL PERSONS^a CONDUCTING ECONOMIC ACTIVITY BY SELECTED SECTIONS IN 2004 (cont.)

As of 31 XII

WYSZCZEGÓLNIENIE SPECIFICATION	Ogółem Total	W tym Of which						
		przetwórstwo przemysłowe manufacturing	budownictwo construction	handel i naprawy ^a trade and repair ^a	hotele i restauracje hotels and restaurants	transport, gospodarka magazynowa i łączność transport, storage and com- munication	pośrednictwo finansowe financial interme- diation	obsługa nierucho- mości i firm ^a real estate renting and business activities
PODREGION KOSZA- LIŃSKI (dok.) SUBREGION (cont.)								
POWIAT SZCZECI- NECKI (dok.)								
Gminy wiejskie Rural gminas								
Grzmiąca	213	21	18	86	7	15	11	12
Szczecinek	433	54	30	161	16	37	31	31
POWIAT ŚWIDWIŃSKI	3021	334	228	1268	116	149	137	270
Gminy miejskie Urban gminas								
Świdwin	1231	113	97	560	45	42	64	136
Gminy miejsko-wiejskie Urban-rural gminas								
Polczyn-Zdrój	1126	142	79	448	48	68	37	87
w tym miasto	798	81	58	342	27	45	29	67
of which city								
Gminy wiejskie Rural gminas								
Brzeżno	76	11	5	30	5	1	5	5
Rąbino	162	17	17	64	5	9	7	9
Sławoborze	198	30	10	75	9	15	9	16
Świdwin	228	21	20	91	4	14	15	17
POWIAT WAŁECKI ...	4724	370	418	1966	148	304	218	577
Gminy miejskie Urban gminas								
Wałcz	3181	247	278	1361	86	183	173	418
Gminy miejsko-wiejskie Urban-rural gminas								
Człopa	235	28	23	94	5	20	6	15
w tym miasto	147	20	17	63	5	7	2	10
of which city								
Miostawiec	370	21	28	135	20	23	13	62
w tym miasto	231	14	19	95	11	13	7	37
of which city								
Tuczno	267	18	29	95	11	13	8	23
w tym miasto	162	12	21	65	9	7	5	9
of which city								
Gminy wiejskie Rural gminas								
Wałcz	671	56	60	281	26	65	18	59
MIASTO NA PRAWACH POWIATU								
City with powiat status								
Koszalin	14762	1089	1347	4744	808	1156	851	2525

^a Bez osób prowadzących indywidualne gospodarstwa rolne.

^a Excluding persons tending private farms.



URZĄD STATYSTYCZNY W SZCZECINIE

70-530 Szczecin, ul. Matejki 22
tel. 091-459-77-00 (sekretariat), fax 091-434-05-95
e-mail: SekretariatUSzcz@stat.gov.pl

INFORMATORIUM

- udostępnianie danych statystycznych (telefonicznie i na miejscu)
 - z publikacji US,
 - z publikacji GUS,
 - bieżących wskaźników wojewódzkich i krajowych
- przyjmowanie zamówień na:
 - niepublikowane dane statystyczne ze zbiorów US,
 - wykonanie opracowań w oparciu o informacje publikowane przez GUS,
 - publikacje

Szczecin, ul. Matejki 22
VIII piętro, pokój 727,
tel. 091-459-75-00
091-459-75-73, 091-433-86-04

Koszalin, al. Monte Cassino 4
parter, pokój 110
tel. 094-347-63-67

AUTOMATYCZNA INFORMACJA STATYSTYCZNA

- wskaźniki ogłaszane przez Prezesa GUS
- ceny skupu produktów rolnych
- wynagrodzenia

Szczecin, tel. 091-459-75-15
Koszalin, tel. 094-345-03-78

TVP 3

- wynagrodzenia
- aktualne wskaźniki krajowe

strona 166-167 TXT

INTERNET

www.stat.gov.pl/urzedyszczec

KLASYFIKACJE I NOMENKLATURY

Urząd Statystyczny w Łodzi
Ośrodek Interpretacji
Standardów Klasyfikacyjnych
93-176 Łódź, ul. Suwalska 29

- przyjmowanie wniosków
- wydawanie opinii interpretacyjnych

SYSTEM REGON

- przyjmowanie zamówień na wydruki o podmiotach:
 - adresowe,
 - wg miast, gmin i ulic,
 - wg rodzaju prowadzonej działalności,
 - wg liczby pracujących,
 - wg form własności

Szczecin, ul. Matejki 22
VIII piętro, pokój 708,
tel. 091-433-70-42, 091-459-75-32

- nadawanie numeru statystycznego REGON

Szczecin, ul. Matejki 22
I piętro, obok poczty
Koszalin, al. Monte Cassino 4
parter, pokój 111, 112

SPRZEDAŻ PUBLIKACJI

- na miejscu
- za pobraniem pocztowym
 - publikacje US,
 - publikacje GUS (roczniki, klasyfikacje),

Szczecin 70-530, ul. Matejki 22
parter, pokój 56

Zamówienia. Sprzedaż. Prenumerata

Koszalin 75-412, al. Monte Cassino 4
parter, pokój 107

**Zapraszamy codziennie od wtorku do piątku od 7⁰⁰ - 15⁰⁰,
w poniedziałki od 7⁰⁰ - 17⁰⁰**