



Ludność, ruch naturalny i migracje

w województwie zachodniopomorskim

w 2010 roku



Urząd Statystyczny w Szczecinie

Statistical Office in Szczecin



INFORMACJE I OPRACOWANIA STATYSTYCZNE
Szczecin 2011

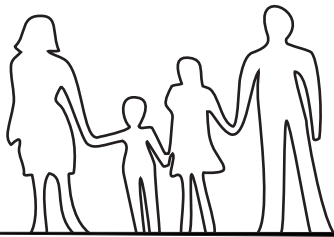

Ludność, ruch naturalny i migracje

w województwie zachodniopomorskim

w 2010 roku



Urząd Statystyczny w Szczecinie

Statistical Office in Szczecin



INFORMACJE I OPRACOWANIA STATYSTYCZNE
Szczecin 2011

Zespół redakcyjny

PRZEWODNICZĄCY :	Dominik Rozkrut
REDAKTOR GŁÓWNY :	Renata Wronkowska
CZŁONKOWIE :	Anna Bilka, Agnieszka Brzezińska, Mirosława Gazińska, Anieli Litke, Magdalena Mojsiewicz, Janina Ofiarska, Dagmara Pawlikowska, Małgorzata Radlińska, Bernadeta Wasilewska, Magdalena Wegner, Maria Witek
SEKRETARZ :	Ewa Kacperczyk
OPRACOWANIE PUBLIKACJI :	Maria Bogdan, Iwona Kłopotek-Głowczewska, Helena Łagoda, Agnieszka Materka, Beata Nizioł, Wanda Rainer, Bernadeta Wasilewska, Elżbieta Zborowska
POD KIERUNKIEM :	Mirosławy Gazińskiej
PRACE REDAKCYJNE :	Elżbieta Klimaszewska
SKŁAD KOMPUTEROWY :	Karolina Miedźwiecka Kamil Sokół

ISSN 2083-2702

**Przy publikowaniu danych Urzędu Statystycznego
prosimy o podanie źródła**

Publikacja dostępna na <http://www.stat.gov.pl/szczec>

Druk: Urząd Statystyczny w Olsztynie,
Wydział Poligraficzny
10-989 Olsztyn, ul. Kościuszki 78/82

Nakład: 90 szt.

Cena: 18,00 zł

Przedmowa

Publikacja *Ludność, ruch naturalny i migracje w województwie zachodniopomorskim w 2010 r.* jest ostatnim opracowaniem demograficznym opartym na bilansach sporządzanych na bazie wyników Narodowego Spisu Powszechnego Ludności i Mieszkań 2002. Punktem wyjścia do kolejnych analiz będą bilanse oparte na danych uzyskanych w tegorocznym Narodowym Spisie Powszechnym Ludności i Mieszkań 2011.

W niniejszym opracowaniu znajdują Państwo najważniejsze informacje, pochodzące z badań statystycznych, dotyczące m.in.: stanu i struktury ludności według płci, miejsca zamieszkania, grup wieku, a także ruchu naturalnego i wędrownego ludności.

Publikacja składa się z uwag metodycznych, komentarza analitycznego oraz części tabelarycznej. W uwagach metodycznych przedstawiono źródła danych, metody badań oraz ważniejsze pojęcia i definicje prezentowanych wskaźników. Zasadniczą część publikacji stanowią uwagi analityczne, w których opisano procesy demograficzne oraz najważniejsze zmiany zachodzące w społeczeństwie województwa zachodniopomorskiego. Opracowanie uzupełniono licznymi wykresami, prezentującymi podstawowe tendencje rozwojowe oraz mapami ilustrującymi terytorialne zróżnicowanie zachodzących zjawisk.

Retrospekcja części tabelarycznej sięga 2008 r., natomiast najważniejsze dane dla województwa, ujęte w tablicy przeglądowej, zaprezentowano dla lat 2000–2010. Podstawowe wskaźniki demograficzne przedstawiono również w przekroju terytorialnym.

Publikacja, poza wydaniem książkowym, dostępna jest również w wersji elektronicznej na stronie internetowej www.stat.gov.pl/szczec/ oraz na płycie CD.

Zachęcam Państwa do lektury tej publikacji i wyrażam nadzieję, że stanie się ona cennym źródłem informacji dla wszystkich osób zainteresowanych tematyką demograficzną. Będę wdzięczny za wszelkie sugestie dotyczące zakresu i kształtu tego opracowania.

Dyrektor
Urzędu Statystycznego
w Szczecinie



dr Dominik Rozkrut

Szczecin, wrzesień 2011 r.

Preface

Population, vital statistics and migrations in Zachodniopomorskie Voivodship in 2010 is the last demographic publication based on balances prepared with the use of data obtained from the National Census of Population and Housing 2002. Balances based on the 2011 Census will constitute a starting point for future analyses.

The following elaboration contains the most important information derived from statistical surveys on, inter alia, the size and structure of population, place of residence, age groups as well as vital statistics and migrations.

The publication consists of methodological notes, analytical notes and tables. Sources of data, methodology of conducted surveys, important terms and definitions of presented indicators have been included in methodological notes. The main part, i.e. analytical notes, describes demographic processes and crucial changes occurring in the population of Zachodniopomorskie Voivodship. Moreover, the current edition has been supplemented with several charts showing basic tendencies as well as maps presenting territorial distribution of occurring phenomena.

Information provided in tables covers the period from the year 2008 while the most important data for the voivodship, included in a review table, cover the period 2000–2010. Basic demographic indicators have also been presented by territorial division.

The publication is available in an electronic format on the www.stat.gov.pl/szczec/ as well as on a CD-ROM, apart from a paperback issue.

We would like to encourage you to acquaint yourselves with the publication and hope that it will constitute a useful source of information. We will be grateful for all suggestions regarding the scope and content thereof.

Director
of the Statistical Office
in Szczecin



Dominik Rozkrut, Ph.D.

Szczecin, September 2011

Spis treści

	Tabl.	Str.
Przedmowa	x	3
Uwagi medotyczne	x	11
Uwagi analityczne	x	18
Tablice przeglądowe	x	47
Ważniejsze dane o stanie, ruchu naturalnym i migracjach ludności (2000–2010)	I	47
Wybrane dane o ludności według województw (2008–2010)	II	49
Wybrane dane o ludności według porygionów, powiatów i gmin (2008–2010)	III	50
DZIAŁ I STAN I STRUKTURA LUDNOŚCI		
Bilans ludności (2008–2010)	1	63
Rozwój oraz zmiany w strukturze i ruchu naturalnym ludności (1990, 1995–2010)	2	63
Ludność (2002–2010)	3	65
Ludność według płci, podregionów i powiatów w 2010 r.	4	65
Ludność według płci i wieku (2008–2010)	5	66
Ludność według płci, wieku, podregionów i powiatów w 2010 r.	6	70
Mediana wieku ludności (wiek środkowy) według płci, podregionów i powiatów (2008–2010)	7	72
Ludność w wieku produkcyjnym i nieprodukcyjnym (2008–2010)	8	74
Ludność w wieku produkcyjnym i nieprodukcyjnym według podregionów i powiatów (2008–2010)	9	75
Prognoza ludności w wieku produkcyjnym i nieprodukcyjnym do 2035 r.	10	77
DZIAŁ II RUCH NATURALNY		
Mażeństwa		
Mażeństwa zawarte i rozwiązane (2008–2010)	1/11/	79
Mażeństwa według podregionów i powiatów (2008–2010)	2/12/	79
Mażeństwa zawarte według wieku nowożeńców (2008–2010)	3/13/	80
Mażeństwa zawarte według poprzedniego stanu cywilnego prawnego nowożeńców (2008–2010)	4/14/	82
Mażeństwa zawarte według poziomu wykształcenia nowożeńców (2008–2010)	5/15/	84
Separacje		
Separacje prawomocnie orzeczone według podregionów i powiatów (2008–2010)	6/16/	85
Separacje prawomocnie orzeczone według liczby małoletnich dzieci (2008–2010)	7/17/	86
Rozwody		
Rozwody według podregionów i powiatów (2008–2010)	8/18/	86
Rozwody według przyczyn rozkładu pożycia małżeńskiego (2008–2010)	9/19/	89
Rozwody według wieku małżonków w momencie wniesienia powództwa w 2010 r.	10/20/	90
Rozwody według liczby małoletnich dzieci (2008–2010)	11/21/	90

Spis treści (dok.)

	Tabl.	Str.
RUCH NATURALNY (dok.)		
Urodzenia		
Urodzenia (2008–2010)	12/22/	91
Urodzenia według podregionów i powiatów w 2010 r.	13/23/	92
Urodzenia żywe według kolejności urodzenia dziecka (2008–2010)	14/24/	95
Urodzenia żywe według wieku matki (2008–2010)	15/25/	96
Urodzenia według wagi noworodka przy urodzeniu (2008–2010)	16/26/	96
Urodzenia żywe według wieku matki, podregionów i powiatów w 2010 r.	17/27/	97
Płodność kobiet i współczynniki reprodukcji ludności (2008–2010).	18/28/	101
Zgony		
Zgony według płci (2008–2010).	19/29/	101
Zgony według wieku i płci (2008–2010)	20/30/	102
Zgony według wieku, płci, podregionów i powiatów w 2010 r.	21/31/	104
Zgony osób w wieku 15 lat i więcej według płci, stanu cywilnego oraz wieku zmarłych w 2010 r.	22/32/	110
Zgony osób w wieku 13 lat i więcej według wieku, płci i poziomu wykształcenia w 2010 r.	23/33/	111
Zgony według wybranych przyczyn (2007–2009).	24/34/	114
Zgony według wieku i płci zmarłych oraz przyczyn w 2009 r.	25/35/	116
Zgony niemowląt według płci i wieku (2008–2010)	26/36/	118
Zgony niemowląt według wybranych przyczyn (2007–2009)	27/37/	119
Przeciętne dalsze trwanie życia (2008–2010).	28/38/	120
DZIAŁ III MIGRACJE LUDNOŚCI		
Migracje wewnętrzne i zagraniczne ludności na pobyt stały (2008–2010)	1/39/	121
Migracje wewnętrzne i zagraniczne ludności na pobyt stały według podregionów i powiatów (2008–2010)	2/40/	121
Migracje wewnętrzne ludności na pobyt stały według wieku migrantów w 2010 r.	3/41/	124
Migracje wewnętrzne na pobyt stały według płci migrantów, podregionów i powiatów (2008–2010)	4/42/	128
Migracje wewnętrzne ludności na pobyt stały według płci i stanu cywilnego prawnego migrantów (2008–2010)	5/43/	130
Migracje wewnętrzne ludności na pobyt stały według województwa poprzedniego i obecnego miejsca zamieszkania (2008–2010)	6/44/	131
Migracje zagraniczne ludności na pobyt stały według krajów (2008–2010)	7/45/	132
Migracje zagraniczne ludności na pobyt stały według płci i wieku migrantów (2008–2010)	8/46/	136

Contents

	Table	Page
Preface	x	4
Methodological notes	x	11
Analytical notes	x	18
Overview tables	x	47
Major data on the status, vital statistics and migration of the population (2000–2010)	I	47
Selected data on population by region (2008–2010)	II	49
Selected data on population by sybregions, powiats and gminas (2008–2010)	III	50
SECTION I STATUS AND STRUCTURE OF POPULATION		
The balance of the population (2008–2010)	1	63
The development and changes in structure of population and vital statistics (1990, 1995–2010)	2	63
Population (2002–2010)	3	65
Population by sex, subregions and powiats in 2010 r.	4	65
Population by sex and age (2008–2010)	5	66
Population by sex, age, subregions and powiats in 2010 r.	6	70
The median of age of the population (middle age) by sex, subregions and district (2008–2010)	7	72
Working and non – working age population (2008–2010)	8	74
Working and non – working age population by subregions and powiats (2008–2010)	9	75
Working and non – working age population projection until 2035	10	77
SECTION II VITAL STATISTICS		
Marriages		
Marriages contracted and dissolved (2008–2010)	1/11/	79
Marriages by subregions and powiats (2008–2010)	2/12/	79
Contacted marriages by age of bridegroom and bride (2008–2010)	3/13/	80
Contracted marriages by previous marital status of bridegroom and bride (2008–2010)	4/14/	82
Contracted marriages by level of educations of bridegroom and bride (2008–2010)	5/15/	84
Separations		
Separation finally adjudicated by subregions and powiats (2008–2010)	6/16/	85
Separation finally adjudicated by the number of minor children (2008–2010)	7/17/	86
Divorces		
Divorces by subregions and powiats (2008–2010)	8/18/	86
Divorces by cause of marital breakdown (2008–2010)	9/19/	89
Divorces by age of spouses at the moment of filling a divorce petition for in 2010	10/20/	90
Divorces bt number of minor children (2008–2010)	11/21/	90

Contents (cont.)

	Table	Page
VITAL STATISTICS (cont.)		
Births		
Births (2008–2010)	12/22/	91
Births by subregions and powiats in 2010	13/23/	92
Live births by order (2008–2010)	14/24/	95
Live births by age of mother (2008–2010)	15/25/	96
Births by infant's weight at birth (2008–2010)	16/26/	96
Births by age of mother, subregions and powiats in 2010	17/27/	97
Female fertility and reproduction rates (2008–2010)	18/28/	101
Deaths		
Deaths by sex (2008–2010)	19/29/	101
Deaths by age and sex (2008–2010)	20/30/	102
Deaths by age, sex, subregions and powiats in 2010	21/31/	104
Deaths in age 15 and more by sex, marital status and age of deceased in 2010	22/32/	110
Deaths in age 13 and more by age, sex and level of education in 2010	23/33/	111
Deaths by selected causes (2007–2009)	24/34/	114
Deaths by age, sex and cause in 2009	25/35/	116
Infant deaths by sex (2008–2010)	26/36/	118
Infant deaths by selected cause (2007–2009)	27/37/	119
Life expectancy (2008–2010)	28/38/	120
SECTION III MIGRATION OF POPULATION		
Internal and international migration of population for permanent residence by subregions and powiats (2008–2010)	1/39/	121
Internal migration for permanent residence by age of migrants in 2010	2/40/	121
Internal migration for permanent residence by age of migrants, subregions and powiats (2008–2010)	3/41/	124
Internal migration for permanent residence by sex and legal marital status of migrants (2008–2010)	4/42/	124
Internal migration for permanent residence by region of previous and present residence (2008–2010)	5/43/	128
The population registered for temporary residence for more than 3 months by subregions and powiats (2008–2010)	6/44/	130
Internal migration for permanent residence by country (2008–2010)	7/45/	131
Internal migration for permanent residence by sex and age of migrants (2008–2010)	8/46/	132

Spis wykresów

Ludność według płci i wieku w 2010 r.
Przyrost rzeczywisty na 1000 ludności w 2010 r.
Ludność w miastach w % ogółu ludności w 2010 r.
Ludność na 1 km² w 2010 r.
Kobiety na 100 mężczyzn w 2010 r.
Ludność według ekonomicznych grup wieku w 2010 r.
Małżeństwa na 1000 ludności w 2010 r.
Urodzenia żywe na 1000 ludności w 2010 r.
Współczynnik dzietności w 2010 r.
Urodzenia pozamałżeńskie w % urodzeń żywych w 2010 r.
Zgony na 1000 ludności w 2010 r.
Zgony niemowląt na 1000 urodzeń żywych w 2010 r.
Współczynnik dynamiki demograficznej w 2010 r.
Przeciętne dalsze trwanie życia w 2010 r.
Migracje wewnętrzne na pobyt stały na 1000 ludności w 2010 r.
Współczynnik atrakcyjności migracyjnej w 2010 r.

List of graphs

Population by sex and age in 2010
Real population growth per 1000 population in 2010
Population in urban areas in % of total population in 2010
Population per 1 km² in 2010
Females per 100 males in 2010
Population by economical groups of age in 2010
Marriages per 1000 population in 2010
Live births per 1000 population in 2010
Fertility rates in 2010
Illegitimate births in % of live births in 2010
Deaths per 1000 population in 2010
Infant deaths per 1000 live births in 2010
Rate of demography dynamics in 2010
Expectation of life in 2010
Internal migration for permanent residence per 1000 population in 2010
Rate of migration attractiveness in 2010

OBJAŚNIENIA ZNAKÓW UMOWNYCH

Kreska	(-)	-	zjawisko nie wystąpiło.
Zero	(0,0)	-	zjawisko istniało, jednakże w ilościach mniejszych od liczb, które mogą być wyrażone uwidocznionymi w tablicy znakami cyfrowymi.
Kropka	(.)	-	zupelny brak informacji albo brak informacji wiarygodnych.
Znak	Δ	-	oznacza, że nazwy zostały skrócone w stosunku do obowiązującej klasyfikacji.
„W tym”		-	oznacza, że nie podaje się wszystkich składników sumy.

Ze względu na elektroniczną technikę przetwarzania danych, w niektórych przypadkach sumy składników mogą się różnić – z tytułu zaokrągleń lub uogólnienia wyników badań – od podanych wielkości „ogółem”.

Uwagi metodyczne

Tablice opracowano na podstawie:

- 1) bilansów stanu i struktury ludności faktycznie zamieszkałej na terenie gminy. Bilanse ludności sporządzane są dla okresów międzyspisywanych w oparciu o wyniki ostatniego spisu powszechnego przy uwzględnieniu:
 - a) zmian w danym okresie spowodowanych ruchem naturalnym (urodzenia, zgony) i migracjami ludności (zameldowania i wymeldowania na pobyt stały z innych gmin i z zagranicy), a także przesunięciami adresowymi ludności z tytułu zmian administracyjnych,
 - b) różnicy między liczbą osób zameldowanych na pobyt czasowy ponad 3 miesiące¹ na terenie gminy a liczbą osób czasowo nieobecnych uzyskiwanej z cyklicznie przeprowadzanych badań, która stanowi jednocześnie różnicę między liczbą osób zameldowanych na pobyt stały w gminie a liczbą osób faktycznie mieszkających na terenie gminy;
- 2) rejestrów Ministerstwa Spraw Wewnętrznych i Administracji – o migracjach wewnętrznych i zagranicznych na pobyt stały;
- 3) sprawozdawczości urzędów stanu cywilnego – o zarejestrowanych małżeństwach, urodzeniach i zgonach;
- 4) sprawozdawczości sądów – o prawomocnie orzeczonych rozwodach i separacjach;
- 5) wyników Narodowego Spisu Powszechnego Ludności i Mieszkań z 20 V 2002 r.

I. STAN I STRUKTURA LUDNOŚCI

1. Dane o stanie i strukturze ludności w przekroju terytorialnym opracowano według faktycznego miejsca zamieszkania. Do ludności faktycznie zamieszkałej w danej jednostce podziału terytorialnego zalicza się ludność zameldowaną na pobyt stały i faktycznie tam zamieszkałą oraz ludność przebywającą tam czasowo (zameldowaną w danej jednostce podziału terytorialnego na pobyt czasowy ponad 3 miesiące). Ludność zameldowana na pobyt stały w danej jednostce podziału terytorialnego, ale faktycznie przebywająca w innej jednostce (zameldowana w niej na pobyt czasowy ponad 3 miesiące), ujmowana jest jako ludność faktycznie zamieszkała w tej jednostce podziału terytorialnego, w której jest zameldowana na pobyt czasowy. Dane o ludności zameldowanej na pobyt czasowy uzyskiwane są z cyklicznie przeprowadzanych przez GUS badań. Ostatnie badanie zostało przeprowadzone według stanu w dniu 31 XII 2009 r.

Bilanse stanu i struktury ludności w podziale terytorialnym opracowywane są również dla ludności zameldowanej na pobyt stały. Ta kategoria ludności wykorzystywana jest przy opracowywaniu prognoz demograficznych oraz – poczynając od 1983 r. - stanowi podstawę wyliczeń wszystkich współczynników demograficznych.

2. Dane o liczbie i strukturze ludności dla lat 2000-2001 zostały ponownie oszacowane (zmniejszone) przy uwzględnieniu wyników NSP 2002. Sporządzony szacunek miał na celu skorygowanie powstałej różnicy między liczbą ludności wynikającą z bilansu prowadzonego na bazie NSP 1988 a wynikami NSP 2002. Szacunkiem objęto dane dla województwa ogółem w podziale na miasto i wieś oraz według płci i wieku. Dla tych lat – w oparciu o nową ludność – zostały także przeliczone wszystkie współczynniki demograficzne.

3. **Stan cywilny faktyczny** jest określany na podstawie charakteru związku, w jakim żyje dana osoba, tj. w oparciu o informacje dotyczące relacji z głową gospodarstwa domowego, stanu cywilnego prawnego oraz wzajemnych powiązań między osobami spisanymi.

¹ Do 30.09.2006 r. w bilansach ludności uwzględniono ludność zameldowaną na pobyt czasowy ponad 2 miesiące; zmiana wynika z nowelizacji ustawy o ewidencji ludności i dowodach osobistych (tekst jednolity Dz. U. z 2006 r., Nr 139, poz. 993, z późn. zm.).

Ustalono następujące kategorie faktycznego stanu cywilnego: kawaler/panna, żonaty/zamężna (w świetle prawa świeckiego lub kanonicznego i pozostający w faktycznym małżeństwie), partner/partnerka (wyodrębnieni w ramach tego samego gospodarstwa domowego – bez względu na ich stan cywilny prawny), wdowiec/wdowa, rozwiedziony/rozwiedziona, separowany/separowana (dotyczy osób pozostających w separacji prawnej i nietworzących formalnych związków partnerskich z innymi osobami oraz o stanie cywilnym prawnym żonaty/zamężna - niepozostających w związku małżeńskim i nietworzących formalnych związków partnerskich z innymi osobami).

4. W NSP 2002 po raz pierwszy badany był **stan cywilny prawny** każdej osoby w wieku 15 lat i więcej – zdefiniowany jako stan cywilny według obowiązującego w danym kraju prawa. Ustalono następujące kategorie stanu cywilnego prawnego: kawaler/panna, żonaty/zamężna (tj. pozostający w związku małżeńskim oraz niepozostający w związku małżeńskim i nieposiadający sądowego orzeczenia separacji), wdowiec/wdowa, rozwiedziony/rozwiedziona, separowany/separowana (posiadający orzeczenie o separacji prawnej).

5. **Poziom wykształcenia** ludności określa najwyższy ukończony poziom kształcenia w szkole lub szkolenia w innym trybie i formie, uznany zgodnie z obowiązującym systemem szkolnictwa. Podstawą zaliczenia wykształcenia do określonego poziomu jest uzyskanie świadectwo (dyplom) ukończenia odpowiedniej szkoły. W 2002 r., po reformie szkolnictwa z 1999 r., wprowadzającej 6-letnią szkołę podstawową i 3-letnie gimnazjum, badaniem poziomu wykształcenia objęto osoby w wieku 13 lat i więcej. Zastosowano następującą klasyfikację poziomu wykształcenia: wyższe, policealne, średnie (zawodowe i ogólnokształcące), zasadnicze zawodowe, gimnazjalne, podstawowe (ukończone), niepełne podstawowe i bez wykształcenia szkolnego.

6. **Ludność zamieszkała od urodzenia** to ludność, która od urodzenia nie opuszczała miejscowości aktualnego zamieszkania lub opuszczała ją, ale na okres krótszy niż rok.

W NSP 2002 r. do ludności zamieszkałej od urodzenia została również zaliczona ludność, która w momencie spisu przebywała poza miejscowością zamieszkania (wyjechała i jeszcze nie powróciła) – o ile od urodzenia do chwili wyjazdu mieszkała nieprzerwanie w tej miejscowości.

7. Do ludności przybyłej zaliczono ludność, która przybyła oraz tę, która powróciła do miejscowości aktualnego zamieszkania, po co najmniej rocznym pobycie poza tą miejscowością (w innym miejscu w kraju lub za granicą).

8. **Prognoza ludności** do roku 2035 w przekroju województwa, została wykonana w 2008 r. na podstawie stanu wyjściowego ludności z 31 grudnia 2007 r. oraz założeń dotyczących przewidywanych tendencji w dzietności, umieralności oraz migracjach wewnętrznych i zagranicznych.

II. RUCH NATURALNY LUDNOŚCI

1. Dane o zarejestrowanych małżeństwach, urodzeniach i zgonach pochodzą ze sprawozdawczości urzędów stanu cywilnego. Dane o orzeczonych rozwodach i separacjach pochodzą ze sprawozdawczości sądów.

2. W tablicach zawierających **dane w przekroju terytorialnym** zastosowano podział administracyjny z dnia 1 I.

3. Dane o **ruchu naturalnym ludności** – opracowano w podziale terytorialnym:

– małżeństwa według miejsca zameldowania na pobyt stały męża przed ślubem (w przypadku, gdy mąż przed ślubem mieszkał za granicą, przyjęto miejsce zameldowania żony przed ślubem);

– separacje – według miejsca zamieszkania osoby wnoszącej powództwo (w przypadku, gdy pozew wniosła osoba zamieszkała za granicą, przyjęto miejsce zamieszkania współmałżonka; w przypadku zgodnego wniosku stron, przyjęto miejsce zamieszkania męża; nie uwzględnia się przypadków, gdy obie strony mieszkają za granicą);

– rozwody – według miejsca zamieszkania osoby wnoszącej powództwo o rozwód (w przypadku, gdy osoba wnosząca powództwo mieszka za granicą, przyjęto miejsce zamieszkania współmałżonka; nie uwzględnia się przypadków, gdy oboje małżonkowie w momencie wniesienia powództwa zamieszkiwali za granicą);

– urodzenia – według miejsca zameldowania na pobyt stały matki noworodka;

– zgony – według miejsca zameldowania na pobyt stały osoby zmarłej.

4. Współczynniki dotyczące ruchu naturalnego ludności w podziale terytorialnym zamieszczone w tablicach działu obliczono jako iloraz liczby faktów określonego rodzaju i liczby ludności zameldowanej na pobyt stały.

5. Współczynnik zgonów niemowląt liczony jest jako iloraz ogólnej liczby zgonów niemowląt i ogólnej liczby urodzeń żywych zarejestrowanych w danym roku.

Małżeństwa

6. Dane o małżeństwach uwzględniają związki małżeńskie zawarte w formie przewidzianej prawem w urzędach stanu cywilnego – dekret z dnia 25 IX 1945 r. – Prawo małżeńskie (Dz. U. 1945 r. Nr 48, poz. 270). Przepisy prawa rodzinnego były zmieniane: ustawą z dnia 27 VI 1950 r. – Kodeks rodzinny (Dz. U. 1950 r. Nr 34, poz. 308) i ustawą z dnia 25 II 1964 r. – Kodeks rodzinny i opiekuńczy (Dz. U. 1964 r. Nr 9, poz. 59), ze zmianą z dnia 19 XII 1975 r. (Dz. U. Nr 45, poz. 234). Od 1999 r. – na mocy ustawy z dnia 24 lipca 1998 r. (Dz. U. Nr 117, poz. 757) – w urzędach stanu cywilnego rejestrowane są także małżeństwa podlegające prawu wewnętrznemu Kościoła lub Związku Wyznaniowego – zawarte w obecności duchownego. Małżeństwo zawarte w tej formie (przy spełnieniu warunków określonych ustawą) podlega prawu polskiemu i pociąga za sobą takie same skutki cywilnoprawne, jak małżeństwo zawarte przed kierownikiem urzędu stanu cywilnego.

Małżeństwa wyznaniowe mogą być zawierane jedynie w dziesięciu Kościołach i Związku Wyznaniowym:

- 1) Kościół Katolicki,
- 2) Polski Autokefaliczny Kościół Prawosławny,
- 3) Kościół Ewangelicko-Augsburski,
- 4) Kościół Ewangelicko-Reformowany,
- 5) Kościół Ewangelicko-Methodystyczny,
- 6) Kościół Chrześcijan Baptystów,
- 7) Kościół Adwentystów Dnia Siódmego,
- 8) Kościół Polskokatolicki,
- 9) Związek Gmin Wyznaniowych Żydowskich,
- 10) Kościół Starokatolicki Mariawitów,
- 11) Kościół Zielonoświątkowy.

7. Do 2008 r. informacje o małżeństwie gromadzone były na formularzu statystycznym „Karta statystyczna zawarcia małżeństwa” (DN-1). Od 2009 r. dane są przesyłane przez USC w postaci elektronicznej.

Separacje

8. Instytucja separacji została wprowadzona w Polsce w grudniu 1999 r. ustawą z dnia 21 maja 1999 r. o zmianie ustaw Kodeks rodzinny i opiekuńczy, Kodeks cywilny, Kodeks postępowania cywilnego oraz niektórych innych ustaw (Dz. U. z 1999 r. Nr 52, poz. 532).

9. Do 2008 r. informacje o separacji były gromadzone na formularzu statystycznym „Karta statystyczna dotycząca prawomocnego: 1) orzeczenia separacji; 2) zniesienia separacji” (D-S1). Od 2009 r. dane są przysyłane przez sądy w postaci elektronicznej.

Rozwody

10. Instytucja rozwodów została wprowadzona na terenie całego kraju w dniu 1 I 1946 r. dekretem z dnia 25 IX 1945 r. – Prawo małżeńskie (Dz. U. 1945 r. Nr 48, poz. 270). Przepisy prawa rodzinnego były zmieniane: ustawą z dnia 27 VI 1950 r. – Kodeks rodzinny (Dz. U. 1950 r. Nr 34, poz. 308) i ustawą z dnia 25 II 1964 r. – Kodeks rodzinny i opiekuńczy (Dz. U. 1964 r. Nr 9, poz. 59), ze zmianą z dnia 19 XII 1975 r. (Dz. U. Nr 45, poz. 234).

11. Do 2008 r. informacje o rozwodzie gromadzone były na formularzu statystycznym „Karta statystyczna dotycząca prawomocnego orzeczenia rozwodu” (D-R1). Od 2009 r. dane są przysyłane przez sądy w postaci elektronicznej.

Urodzenia

12. W sprawozdawczości statystycznej jako urodzenia pochodzące z roku sprawozdawczego przyjmuje się urodzenia zarejestrowane w danym roku, w tym urodzenia, jakie miały miejsce w latach wcześniejszych (po 20 V 2002 r., tj. po przeprowadzeniu NSP 2002), ale zarejestrowane w roku sprawozdawczym.

13. Zgodnie z „Definicjami pojęć dotyczących poronień, porodów, urodzeń oraz zgonów płodów, noworodków i matek” stosowane są następujące zasady:

- 1) żywe **urodzenie** jest to całkowite wydalenie lub wydobywanie z ustroju matki noworodka, niezależnie od czasu trwania ciąży, który po takim wydalaniu lub wydobyciu oddycha bądź wykazuje jakiegokolwiek inne oznaki życia, jak: czynność serca, tętnienie pępowiny lub wyraźne skurcze mięśni zależnych od woli (mięśni szkieletowych) bez względu na to, czy sznur pępowiny został przecięty lub łożysko zostało oddzielone; każdy taki noworodek jest uważany za żywo urodzonego;
- 2) zgon płodu (**martwe urodzenie**) jest to zgon następujący przed całkowitym jego wydalaniem lub wydobyciem z ustroju matki – o ile nastąpił po upływie dwudziestego drugiego tygodnia ciąży lub później. O zgonie świadczy to, że po takim oddzieleniu płód nie oddycha ani nie wykazuje żadnego innego znaku życia, jak: czynność serca, tętnienie pępowiny lub wyraźne skurcze mięśni zależnych od woli;
- 3) niska waga (ciężar) urodzeniowa – poniżej 2500 g.

Dla celów statystyki dokumentacja medyczna dotycząca okresu okołoporodowego powinna ujmować wszystkie płody i noworodki, które w chwili urodzenia ważyły co najmniej 500 g lub – gdy nie jest znana masa urodzeniowa – urodzone po odpowiadającym czasie trwania ciąży (22 tygodnie) lub osiągające 25 cm długość ciała (25 cm, mierzoną od szczytu czaszki do pięty), zarówno żywe jak i martwe.

14. Źródłem danych o urodzeniu jest, wykorzystywany wtórnie przez statystykę publiczną, dokument podstawowy Ministerstwa Zdrowia „Pisemne zgłoszenie urodzenia dziecka” (Dz. U. z 2005 r. Nr 27, poz. 232)

15. Podziału na urodzenia **małżeńskie i pozamałżeńskie** dokonuje urząd stanu cywilnego zgodnie ze stanem faktycznym ustalonym na podstawie przepisu art. 62 § 1 Kodeksu rodzinnego i opiekuńskiego

(ustawa z dnia 25 II 1964 r., Dz. U. 1964 r. Nr 9, poz. 59), który stanowi:

„Jeżeli dziecko urodziło się w czasie trwania małżeństwa albo przed upływem trzystu dni od jego ustania lub unieważnienia, domniemywa się, że pochodzi ono od męża matki”. Jeżeli brak jest takich przesłanek, urodzenie zostaje zaliczone do pozamałżeńskich. Ponadto, zgodnie z przepisami art. 46 ust. 1 ustawy z dnia 29 IX 1986 r. – Prawo o aktach stanu cywilnego (Dz. U. Nr 36, poz. 180) – w razie zawarcia związku małżeńskiego przez rodziców dziecka po jego urodzeniu, a przed sporządzeniem aktu urodzenia, akt ten sporządza się tak, jakby dziecko urodziło się po zawarciu małżeństwa.

16. W przypadku **porodów wielorakich** (np. bliźniaczych, trojaczych) w statystyce uważa się każdego noworodka za odrębne urodzenie. Za poród uważa się zarówno urodzenie pojedyncze, w wyniku którego rodzi się jedno niemowlę, jak również urodzenie wielorakie, kiedy rodzi się dwoje lub więcej niemowląt (bliźnięta, trojaczki itd.).

17. **Płodność kobiet** mierzy się współczynnikiem obliczonym jako iloraz liczby urodzeń żywych i liczby kobiet w wieku rozrodczym (15–49 lat). Oprócz ogólnych współczynników płodności podaje się również współczynniki grupowe (cząstkowe), obliczone jako ilorazy liczby urodzeń żywych z kobiet w danej grupie wieku i liczby kobiet w tej samej grupie wieku. Urodzenia z matek w wieku poniżej 15 lat zalicza się do grupy 15 – 19 lat; urodzenia z matek w wieku 50 lat i więcej zalicza się do grupy 45 – 49 lat.

18. Współczynniki reprodukcji ludności:

– współczynnik dzietności kobiet oznacza liczbę dzieci, którą urodziłaby przeciętnie kobieta w ciągu całego okresu rozrodczego (15–49 lat), przy założeniu, że w poszczególnych fazach tego okresu rodziłaby z intensywnością obserwowaną w badanym roku, tzn. przy przyjęciu cząstkowych współczynników płodności z tego okresu za niezmiennie,

– współczynnik reprodukcji brutto przedstawia liczbę córek urodzonych przeciętnie przez kobietę, przy założeniu, że kobieta będąc w wieku rozrodczym (15–49 lat) rodzić będzie z częstotliwością, jaką charakteryzują się wszystkie kobiety rodzące w roku, dla którego oblicza się współczynnik reprodukcji (niezmiennie współczynniki płodności),

– współczynnik reprodukcji netto przedstawia liczbę córek przypadających na kobietę (przy analogicznych założeniach), z wyeliminowaniem córek, które – jak wynika z aktualnych tablic trwania życia – nie dożyją, do wieku swoich matek. Współczynnik ten wyraża stopień zastępowania pokoleń matek przez córki.

19. **Współczynnik dynamiki demograficznej** jest to stosunek liczby urodzeń żywych do liczby zgonów w danym okresie.

20. **Przyrost naturalny ludności** obliczono jako różnicę liczby urodzeń żywych i liczby zgonów w danym okresie.

21. **Kolejność urodzenia dziecka** określa, którym z kolei dzieckiem urodzonym przez matkę jest noworodek zarejestrowany w danym roku, przy uwzględnieniu wszystkich poprzednich urodzeń noworodków żywych i martwych.

Zgony

22. Zgonem jest trwałe, czyli nieodwracalne ustanie czynności narządów niezbędnych dla życia, konsekwencją czego jest ustanie czynności całego ustroju.

Za **zgon niemowlęcia** uważa się zgon dziecka w wieku poniżej 1 roku, za **zgon noworodka** – zgon dziecka w wieku poniżej 4 tygodni (poniżej 28 dni), przez 0 dni określa się wiek żywo urodzonego noworodka, który nie przeżył 24 godzin.

23. Źródłem danych o zgonie jest, wykorzystywany wtórnie przez statystykę publiczną, dokument podstawowy dla akt stanu cywilnego „Karta statystyczna do Karty Zgonu” (Dz. U z 2001 r. Nr 153, poz. 1782)

24. Przy opracowywaniu danych o **zgonach według przyczyn** przyjmuje się wyjściową przyczynę zgonu. Za przyczynę wyjściową uważa się chorobę stanowiącą początek procesu chorobowego, który doprowadził do zgonu albo uraz czy zatrucie, w wyniku którego nastąpił zgon.

Dane dotyczące zgonów według przyczyn podano zgodnie z Międzynarodową Klasyfikacją Chorób i Problemów Zdrowotnych (X Rewizja). W stosunku do obowiązującej klasyfikacji w tablicach zastosowano skróty:

skrót	pełna nazwa
Choroby krwi i narządów krwiotwórczych	Choroby krwi i narządów krwiotwórczych oraz niektóre choroby przebiegające z udziałem mechanizmów autoimmunologicznych
Wady rozwojowe wrodzone	Wady rozwojowe wrodzone, zniekształcenia i aberracje chromosomowe
Objawy i stany niedokładnie określone	Objawy, cechy chorobowe oraz nieprawidłowe wyniki badań klinicznych i laboratoryjnych, gdzie indziej niesklasyfikowane

25. **Przeciętne dalsze trwanie życia** wyraża średnią liczbę lat, jaką ma jeszcze do przeżycia osoba w danym wieku, przy założeniu stałego poziomu umieralności z okresu, dla którego opracowano tablice trwania życia.

III. MIGRACJE LUDNOŚCI

1. Tablice opracowano na podstawie:

- a) danych pochodzących z dokumentacji prowadzonej przez gminy, dotyczącej **ewidencji ludności** o ruchu migracyjnym – w oparciu o: zgłoszenie pobytu stałego (migracje wewnętrzne i imigracja na pobyt stały), zgłoszenie wymeldowania z pobytu stałego w związku z wyjazdem za granicę (emigracja na pobyt stały), zgłoszenie pobytu czasowego (migracje wewnętrzne i imigracja na pobyt czasowy) oraz zgłoszenie wyjazdu na pobyt czasowy za granicę (emigracja na pobyt czasowy),
- b) danych gromadzonych przez inne instytucje.

2. Informacje o migracjach wewnętrznych i zagranicznych na pobyt stały podano na podstawie pełnej ewidencji osób migrujących. Od 2006 r. dane pobierane są ze zbioru PESEL (Powszechny Elektroniczny System Ewidencji Ludności); zakres danych nie obejmuje informacji o wykształceniu migrantów, ponieważ nie są one gromadzone w zbiorze PESEL.

3. Przez **migracje wewnętrzne** rozumie się zmiany miejsca stałego (lub czasowego) pobytu, polegające na przekroczeniu granicy administracyjnej gminy w celu osiedlenia się na stałe (lub pobyt czasowy). Do migracji wewnętrznych zalicza się także przemeldowanie z pobytu czasowego na pobyt stały w danej miejscowości, jeżeli poprzednie miejsce pobytu stałego znajdowało się w innej gminie. W przypadku gminy miejsko-wiejskiej migracją jest również zmiana miejsca zamieszkania między terenami miejskimi i wiejskimi gminy.

Migracje wewnętrzne ludności nie uwzględniają zmian adresu w granicach tej samej jednostki, gdyż takie przemieszczenie nie powoduje zmiany w liczbie i strukturze ludności tej jednostki.

W ramach migracji wewnętrznych ludności wyróżnia się **ruch międzywojewódzki**, czyli przemieszczenia ludności z jednego województwa do innych województw oraz ruch **wewnątrzwojewódzki**, tj. zmiany miejsca zamieszkania osób w granicach tego samego województwa. Przez określenie „**napływ**” rozumie się nowe zameldowania na pobyt stały, przez „**odptyw**” – wymeldowania z pobytu stałego (tj. zameldowania w innej jednostce na pobyt stały).

4. Dane o ludności (stałych mieszkańcach) zameldowanej na pobyt czasowy powyżej 3 miesięcy poza miejscem stałego zameldowania, stanowią wyniki cyklicznie przeprowadzanego przez GUS badania statystycznego ludności zameldowanej na pobyt czasowy ponad 3 miesiące oraz ludności (stałych mieszkańców gminy) czasowo nieobecnej w związku z wyjazdem za granicę na pobyt czasowy ponad 3 miesiące. Wyniki odzwierciedlają stan w dniu badania; jest to stan w dniu 31 XII każdego roku. Źródłem informacji jest ewidencja gmin (dokumentacja meldunkowa).

5. Według definicji rekomendowanych przez ONZ i Unię Europejską **migracje zagraniczne ludności** są to wyjazdy poza granicę kraju miejsca zamieszkania na okres poniżej 1 roku (migracje krótkookresowe) oraz na 1 rok i dłużej (migracje długookresowe). Do migracji długookresowych zalicza się także wyjazdy za granicę (przyjazdy z zagranicy) na pobyt stały. Statystyka migracji zagranicznych prowadzona w GUS i publikowana w niniejszym dziale dotyczy m.in. przyjazdów do kraju na pobyt stały – imigracja (zameldowania na podstawie zgłoszenia pobytu stałego) oraz wyjazdów z kraju na stałe – emigracja (na podstawie zgłoszenia wymeldowania z miejsca pobytu stałego).

6. Współczynniki dotyczące ruchu migracyjnego ludności w podziale terytorialnym obliczono jako iloraz liczby faktów określonego rodzaju i liczby ludności – zameldowanej na pobyt stały.

7. W tablicach zawierających dane w przekroju terytorialnym zastosowano podział administracyjny z dnia 1 I.

Uwagi analityczne

Bilans ludności

Liczba ludności województwa zachodniopomorskiego (stan w dniu 31.12.2010 r.) wynosiła 1 693 072 osoby, co oznacza przyrost liczby ludności w 3-letnim okresie o 801 osób. Ubytki populacji odnotowano w zachodniopomorskich miastach, gdzie na przestrzeni ostatnich trzech lat ubyło 1 035 osób. W tym samym czasie zmniejszyła się liczba mieszkańców wsi o 1 836 osób.

W omawianym okresie nie odnotowano istotnych zmian w strukturze ludności według płci – tu następuje systematyczny wzrost udziału kobiet. Obserwuje się spadek udziału populacji w wieku przedprodukcyjnym przy wzroście udziału ludności w wieku produkcyjnym i poprodukcyjnym.

Na tle procesu starzenia się ogółu ludności, można zauważyć starzenie się ludności w wieku produkcyjnym (oznacza to wzrost udziału starszych roczników wieku, tzw. wieku niemobilnego – 45 lat i więcej) oraz w wieku poprodukcyjnym (czyli wzrost udziału starszych roczników wieku, tzw. wieku sędziwego – 80 lat i więcej).

Małżeństwa i rozwody

W latach 2009 i 2010 nastąpiło przełamanie wzrostowej tendencji liczby zawieranych małżeństw. W 2009 r. zawarto 11 048 małżeństw (o 531 mniej niż w 2008 r.); natomiast w 2010 r. w porównaniu do 2008 r. liczba nowo zawartych małżeństw w województwie spadła o 2 058 par (o 1 351 w miastach i o 707 na wsiach). W zachodniopomorskich miastach występuje ujemne saldo liczby zawieranych małżeństw w zestawieniu z małżeństwami rozwiązanymi (przez rozwód lub śmierć współmałżonka), a na wsiach – dodatnia różnica między małżeństwami nowo zawartymi a rozwiązanymi.

Rozpad związków małżeńskich częściej następuje przez śmierć współmałżonka, aniżeli poprzez rozwód – przeciętnie ok. 68,0% (w miastach 64,3%, na wsiach 77,7%). Po trzech latach (2007–2009) systematycznego wzrostu liczby rozwodów, w 2010 r. nastąpił znaczny ich spadek (w porównaniu do roku ubiegłego o 490, a w stosunku do 2008 r. - o 470). Zmniejszyła się także liczba orzeczonych separacji do 82 w 2010 r.

Urodzenia i płodność

Na tle ostatnich trzech lat rok 2008 wykazywał się wysokim współczynnikiem natężenia urodzeń (najwyższym w ostatnim dziesięcioleciu). W ostatnich dwóch latach znacznie obniżyła się liczba urodzeń żywych. W 2009 r. w porównaniu do 2008 r. odnotowano spadek liczby urodzeń żywych o 343, natomiast w 2010 r. w porównaniu do 2009 r. o 508, tj. o 2,8% mniej niż przed rokiem. Liczba urodzeń żywych w 2010 r. w porównaniu do 2008 r. spadła o 851 (753 w miastach i 98 na wsiach). Zmiany, o których mowa, dotyczą zatem w znacznej mierze rodzeń pierwszej oraz drugiej kolejności.

W 2010 r. spadł udział urodzeń pozamałżeńskich w ogólnej liczbie urodzeń żywych z 38,0% w 2009 r. do 37,4% (w miastach na przestrzeni trzech ostatnich lat utrzymuje się na takim samym poziomie 35,3%; na wsiach udział ten obniżył się o 1,5 pkt proc. i w 2010 r. utrzymywał się na poziomie 41,3%).

Na skutek zmian płodności, zakładania i rozpadu małżeństw zmienia się model rodziny i gospodarstwa domowego. Obecnie dominują rodziny z jednym dzieckiem, przy czym należy odnotować wzrost liczby rodzin bezdzietnych.

Umieralność i trwanie życia

Ze względu na zmiany w strukturze populacji województwa według wieku, systematycznie rośnie liczba zgonów. W 2010 r., w porównaniu do 2008 r., liczba zgonów wzrosła o 208 (192 w miastach i 16 na wsiach).

W dalszym ciągu największe zagrożenie dla zdrowia i życia ludności województwa stanowią choroby układu krążenia i nowotwory złośliwe oraz urazy i zatrucia (urazy i zatrucia szczególnie wśród mężczyzn).

W 2008 r. w województwie odnotowano najniższe wartości zgonów niemowląt w stosunku do liczby urodzeń żywych (zarówno w miastach, jak i na wsiach) – natomiast w 2009 r. nastąpił względny ich wzrost. W 2010 r. odnotowano spadek zgonów niemowląt i utrzymanie wartości na poziomie z 2008 r.

Pozytywne zmiany zachodzą w zakresie trwania życia; w porównaniu z 2008 r. przeciętne trwanie życia noworodka płci męskiej wzrosło o 0,7 roku do 71,3 lat, a noworodka płci żeńskiej o 0,5 roku do 80,1 lat. Rosną także wartości przeciętnego trwania życia mężczyzn i kobiet w wieku 60 lat: mężczyzn o 0,1 roku do 17,5 lat, kobiet o 0,3 roku do 23,1 lat.

Migracje

Analiza migracji wewnętrznych wskazuje, że w ostatnich czterech latach zmniejszyła się liczba osób zarówno przyjeżdżających do województwa zachodniopomorskiego, jak i je opuszczających (w porównaniu do 2007 r. osiągając poziom niższy: napływ – o 4 349, odpływ – o 4 783). Najczęściej przemieszczenia te dotyczyły migracji wewnątrzwojewódzkich, stanowiąc 78% napływu i 74% odpływu wszystkich migracji wewnętrznych.

W przypadku migracji zagranicznych rok 2009 był pierwszym w historii województwa zachodniopomorskiego, w którym liczba imigrantów przewyższyła liczbę emigrantów (różnica ta wyniosła 147 osób). W 2010 r. obserwuje się nadal to zjawisko, a różnica wzrosła do 174 osób.

Najczęściej mieszkańcy województwa wyjeżdżali do krajów europejskich, głównie w związku z otwarciem rynków pracy w krajach Unii Europejskiej (przede wszystkim Niemiec, Wielkiej Brytanii, Norwegii i Szwecji). Podobną tendencję zaobserwowano w przypadku powrotów, przy czym najczęściej powracano z Wielkiej Brytanii, Niemiec i Irlandii. Następnym, co do atrakcyjności, kontynentem była Ameryka Północna i Środkowa.

Przestrzenne różnicowanie procesów demograficznych w powiatach województwa

W analizowanych latach liczba ludności w większości powiatów ulegała zmniejszaniu. Przyrosty ludności na przestrzeni trzech lat nastąpiły jedynie w powiatach: polickim, goleniowskim i kołobrzeskim. Zmiany te są skutkiem przede wszystkim procesów suburbanizacyjnych (powiat policki i goleniowski przejmując ludność Szczecina). W przypadku powiatu koszalińskiego mamy do czynienia z sytuacją odwrotną – tu nastąpił odpływ ludności z terenów wiejskich do m. Koszalin.

Na szczególną uwagę zasługuje powiat policki, w którym średnioroczny przyrost ludności w analizowanych latach przekroczył 19%. Powiat koszaliński i policki charakteryzuje się także najmłodszą populacją, co potwierdza zarówno mediana wieku, jak i udziały ludności młodej (najwyższe w województwie) i starszej (najniższe w województwie). Najstarsze populacje to populacje miast na prawach powiatu: Szczecina, Koszalina i Świnoujścia.

Głównie w związku ze strukturą populacji także w powiecie polickim odnotowuje się największe wartości przyrostu naturalnego, najniższe zaś w miastach na prawach powiatu. W miastach także rodzi się najmniej dzieci w przeliczeniu na liczbę mieszkańców. Warto zwrócić uwagę na wysokie wartości udziału urodzeń pozamałżeńskich w województwie: najwyższe zanotowano w centralnych powiatach wojewódz-

stwa (świdwińskim, drawskim i białogardzkim), najniższe zaś w m. Koszalin. Najmniej zgonów w przeliczeniu na mieszkańców odnotowuje się w powiecie polickim, najwięcej w świdwińskim.

Najbardziej atrakcyjnym migracyjnie w województwie zachodniopomorskim okazał się powiat policki, następnie powiaty: koszaliński, goleniowski i m. Świnoujście. W przypadku tych powiatów można jednoznacznie stwierdzić, że przemieszczenia dotyczą zmiany miejsca zamieszkania, a nie zmiany miejsca pracy; zatem są skutkiem procesów suburbanizacyjnych.

1. Podstawowe dane geograficzne

Województwo zachodniopomorskie położone jest w północno-zachodniej, nadbałtyckiej części Polski. W obecnych granicach istnieje od 1 stycznia 1999 r. i powstało z połączenia byłych województw:

- szczecińskiego,
- koszalińskiego,
- gorzowskiego (5 gmin powiatu choszczeńskiego i 6 gmin powiatu myśliborskiego),
- pilskiego (5 gmin powiatu wałeckiego),
- słupskiego (3 gminy powiatu sławieńskiego).

Województwo graniczy od wschodu z województwem pomorskim, od południa – z województwem wielkopolskim i lubuskim, a od zachodu – z Niemcami. Północną granicą województwa jest 188,9 kilometrowa linia brzegowa, która stanowi blisko 40% linii brzegu morskiego kraju.

Powierzchnia ogółem województwa zachodniopomorskiego, według ewidencji geodezyjnej (stan w dniu 01.01.2010 r.)¹, wynosiła 22 892,48 km², co stanowiło 7,32% powierzchni kraju i sytuowało województwo na 5. miejscu.

Według Nomenklatury Jednostek Terytorialnych do Celów Statystycznych (NTS)² województwo zachodniopomorskie wchodzi w skład północno-zachodniego regionu Polski – wspólnie z województwami: wielkopolskim i lubuskim (NTS 1). Województwo podzielone jest na cztery podregiony (NTS 3): koszaliński, stargardzki, m. Szczecin i szczeciński. W wyniku ustanowienia na dzień 1.01.2002 r. nowego powiatu – łobeskiego, liczba powiatów powiększyła się do 21 (NTS 4) i obejmuje 18 powiatów ziemskich oraz 3 grodzkie (Szczecin, Koszalin, Świnoujście). Według stanu w dniu 01.01.2010 r. w skład województwa wchodziło 114 gmin (NTS 5): 11 miejskich, 52 miejsko-wiejskich i 51 wiejskich.

Stolicę województwa – Szczecin, według stanu w dniu 31.12.2010 r. zamieszkiwało 405 606 osób. Pozostałe większe ośrodki miejskie to: Koszalin (107 948 mieszkańców), Stargard Szczeciński (69 633 mieszkańców), Kołobrzeg (44 984 mieszkańców) i Świnoujście (40 759 mieszkańców).

1 Zmiana granic województwa nastąpiła 1.01.2003 r. na rzecz województwa lubuskiego w wyniku przyłączenia do m. Kostrzyna obszaru o powierzchni 475,66 ha z gminy Boleszkowice.

2 Nomenklatura Jednostek Terytorialnych do Celów Statystycznych (NTS) wprowadzona została w Polsce w 2000 r. i obejmuje 5 poziomów: 3 poziomy pokrywające się z jednostkami zasadniczego podziału terytorialnego kraju oraz dodatkowe 2 poziomy nieadministracyjne – regiony (NTS 1) i podregiony (NTS 3). NTS 1 – regiony (grupują jednostki szczebla wojewódzkiego), NTS 2 – województwa, NTS 3 – podregiony (grupują jednostki szczebla powiatowego), NTS 4 – powiaty, NTS 5 – gminy.

2. Bilans ludności

Bilans ludności obejmuje zagadnienia związane ze stanem i rozwojem liczebnym populacji oraz zmianami struktur demograficznych głównie według płci i wieku.

2.1. Stan i rozwój liczebny ludności

Liczba ludności województwa według stanu w dniu 31.12.2010 r. wynosiła 1 693 072 osoby, co stanowiło 4,43% ludności kraju i lokowało województwo na 11. miejscu. W ciągu ostatnich dziesięciu lat wynikająca z bilansu ludności liczba osób, zamieszkujących województwo zachodniopomorskie, zmniejszyła się o 4 863 osoby, czyli o 0,29%. Spadek ten należy przypisać głównie procesom demograficznym, jakie zachodziły w zachodniopomorskich miastach – tu spadek liczby ludności wyniósł 18 470 osób, czyli 1,56%. W tym samym okresie liczba mieszkańców wsi wzrosła o 13 607 osób, czyli o 2,64% (wykres 1 i 2).

Wykres 1. Ludność
Stan w dniu 30 VI

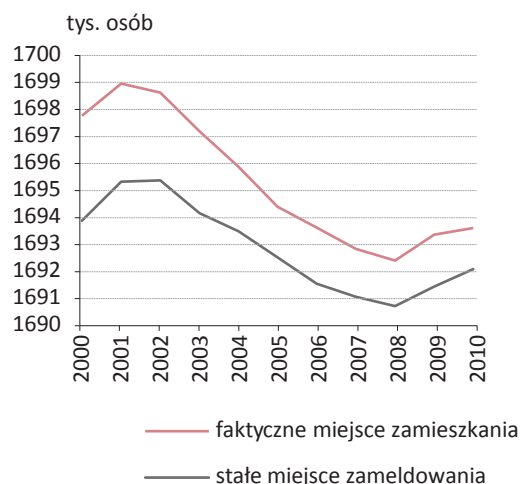

Wykres 2. Ludność według miejsca zamieszkania
Stan w dniu 31 XII

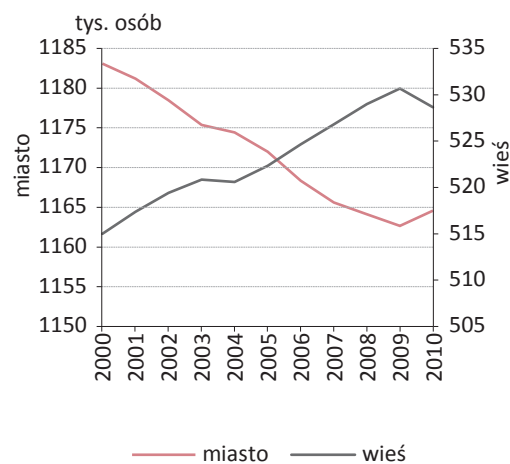

Analizując roczne zmiany liczby ludności można zauważyć, że w latach 2002–2007 następował systematyczny jej spadek, tempo przyrostu ludności wahało się od -0,03 do -0,10%. Nieznaczny jej wzrost odnotowano w 2008 r. i w 2009 r.; przyrost ludności przyjął wartości dodatnie 0,04% i 0,01%. W 2010 r. ponownie odnotowano ujemny przyrost rzeczywisty ludności, który przyjął wartość (-126). W miastach liczba ludności spadała w latach 2000–2009, jednak w 2010 r. przyrost ludności przyjął wartość dodatnią i wyniósł 0,16%, a na wsiach – wartość ujemną (-0,38%). Wzrost liczby ludności zamieszkującej obszar wiejski (przy równoczesnym spadku liczby ludności zamieszkującej miasta), w dużej mierze jest skutkiem tzw. procesów suburbanizacyjnych. Należy zaznaczyć, że wzrost liczby ludności miejskiej w 2010 r. był spowodowany między innymi uzyskaniem przez Tychowo statusu miasta oraz przyłączeniem do miasta Koszalina miejscowości Jamno i Łabusz.

Zmiany w stanie liczby ludności, tzw. przyrost rzeczywisty, spowodowane są dwoma rodzajami procesów demograficznych – ruchem naturalnym (zobrazowanym przyrostem naturalnym – różnicą między urodzonymi i zgonami) oraz ruchem wędrownym (zobrazowanym saldem migracji – różnicą między ludnością napływową a odpływową). Wpływ obu tych procesów na liczbę ludności zaprezentowano na wykresie 3.

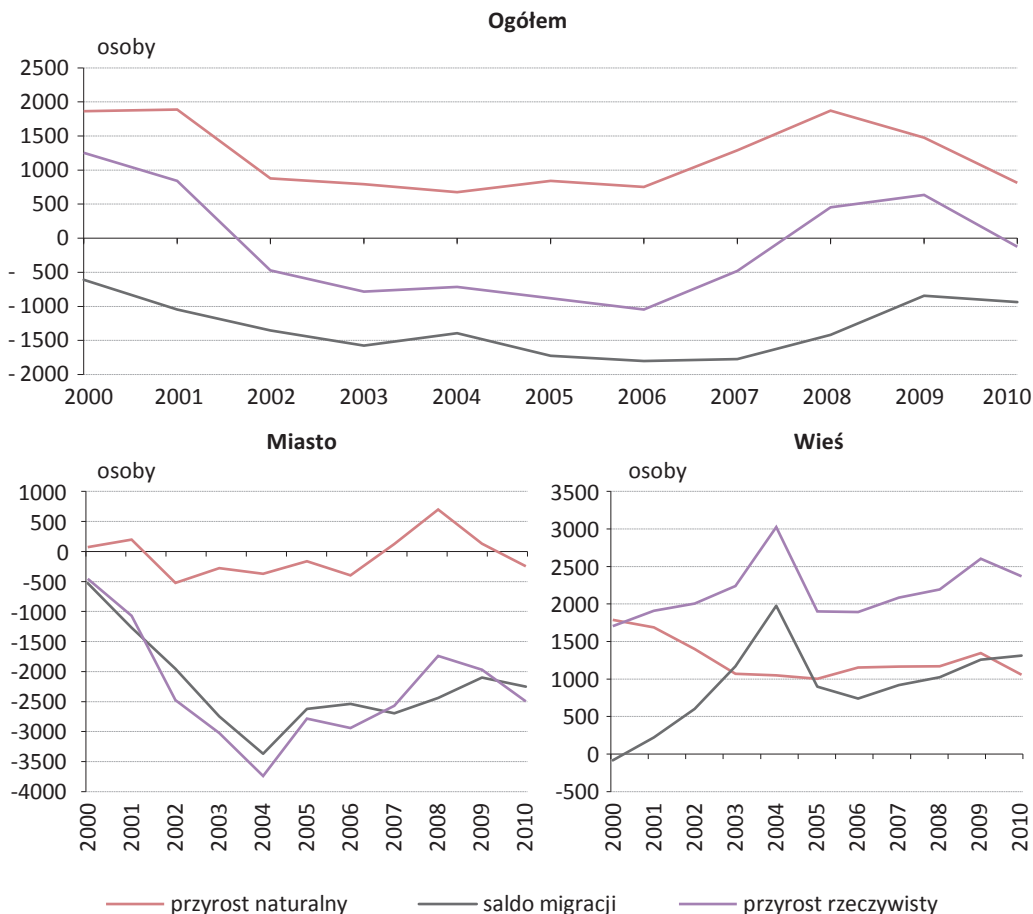
Wykres 3. Przyrost rzeczywisty, przyrost naturalny i saldo migracji na pobyt stały

W 2008 r. i 2009 r. odnotowano niewielki dodatni (po sześciu latach ujemnego) przyrost rzeczywisty ludności, który plasował województwo zachodniopomorskie na 9. pozycji w kraju, wśród województw z dodatnią wartością tej miary. Rok 2010 przyniósł ponownie ujemny przyrost rzeczywisty ludności, co jest wynikiem ujemnego salda migracji przewyższającego przyrost naturalny. Analizując zmiany liczby ludności województwa na przestrzeni ostatnich 11 lat można zauważyć, że przez cały okres saldo migracji stałej było ujemne, a przyrost naturalny – dodatni. Oznacza to, że spadki liczby ludności w latach 2002–2007 spowodowane były brakiem kompensaty ujemnego salda migracji niewielkim dodatnim przyrostem naturalnym.

W analizowanym okresie składniki bilansu ludności (przyrost naturalny, saldo migracji i przyrost rzeczywisty) odmiennie kształtowały się w zachodniopomorskich miastach i wsiach (wykres 3). Dodatnie wartości składników występowały na wsi, w miastach – ujemne.

2.2. Struktury demograficzne – płeć i wiek

Strukturę ludności ze względu na płeć kształtują zarówno procesy ruchu naturalnego, jak ruchu wędrownego. Można zatem zauważyć stałą nadwyżkę urodzeń chłopców nad dziewczętami (w województwie na 100 dziewczynek rodzi się przeciętnie ok. 105 chłopców) oraz inny model wymierania kobiet i mężczyzn (większe prawdopodobieństwo zgonu mężczyzn występuje w każdej grupie wieku). W przypadku ruchów wędrownych inne czynniki o charakterze społeczno-ekonomicznym wpływają na przemieszczanie się kobiet i mężczyzn.

W województwie zachodniopomorskim struktura ludności według płci od kilku lat nie ulega większym zmianom, występuje przewaga kobiet nad mężczyznami; w 2010 r. na 100 mężczyzn przypadało 106,2 kobiet (w kraju wartość tego miernika kształtowała się na poziomie 107,1). Obserwuje się wyraźne zróżnicowanie tego miernika ze względu na miejsce zamieszkania. Można zatem mówić o feminizacji zachodniopomorskich miast (na 100 mężczyzn przypadało 109,5 kobiet) oraz maskulinizacji zachodniopomorskich wsi (współczynnik feminizacji osiąga wartości poniżej 100; w 2010 r. utrzymał się na takim samym poziomie jak w 2009 r., na 100 mężczyzn przypadało 99,2 kobiet) – wykres 4.

Wykres 4. Kobiety na 100 mężczyzn

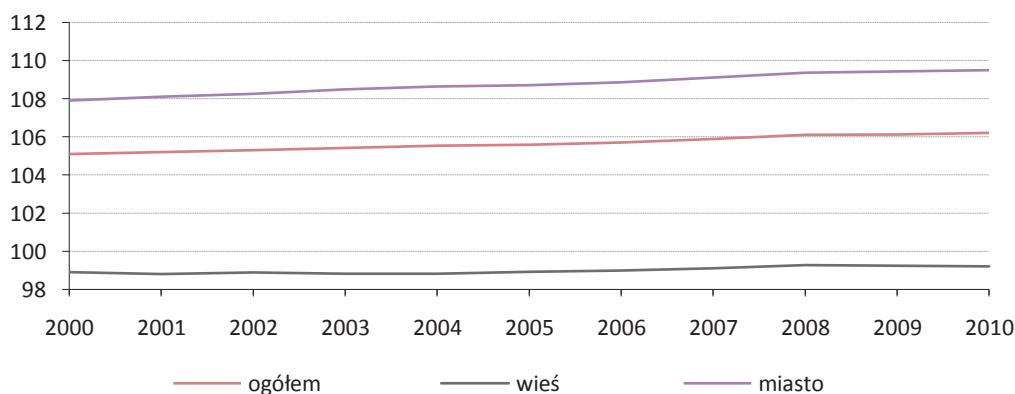

W związku z tym, że rodzi się więcej chłopców, w młodszych grupach wieku występuje przewaga chłopców nad dziewczętami. Następnie, na skutek wyższej umieralności mężczyzn oraz odmiennych dla obu płci procesów migracyjnych, relacje płci ulegają zmianom i w konsekwencji ulegają odwróceniu (w województwie w grupie wieku 45-49 lat, w miastach 40-44 lat, na wsiach 65-69 lat) – wykres 5.

Wykres 5. Kobiety na 100 mężczyzn w 5-letnich grupach wieku w 2010 r.

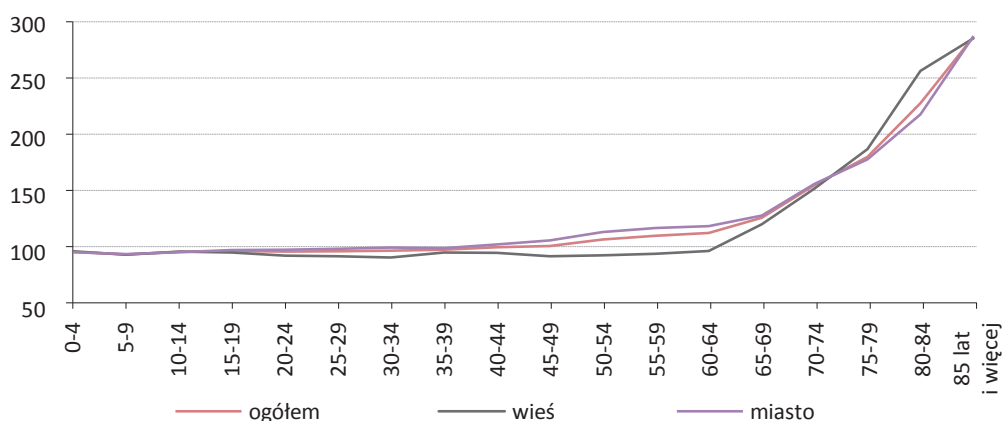

Strukturę ludności ze względu na płeć i wiek najlepiej obrazuje piramida wieku. Obraz ludności województwa przedstawia trzy wyże demograficzne. Pierwszy najstarszy wyż międzywojenny obejmuje roczniki urodzone po 1920 r., wyż powojenny, zwany „baby boom” swój szczyt osiągnął w połowie lat 50-tych oraz echo wyżu lat 50-tych to roczniki urodzone na przełomie lat 70-tych i 80-tych. Warto nadmienić, że wyż ten jest znacznie węższy (obejmuje mniej roczników) niż wyże poprzednie. Ponieważ proces wygaszania wyżu jest bardzo powolny, dlatego też wyraźnie widać kolejne echo wyżowe (echo początku wieku), które jest jednak znacznie płytsze (mniej liczne) niż poprzednie, m.in. ze względu na bardzo niską płodność kobiet.

W strukturze ludności występują również niże demograficzne. Niże wojenne oraz dwa ich echa – roczniki lat 60-tych oraz najgłębszy, powojenny niż przełomu wieków. Kształt piramidy sugeruje regresywną strukturę populacji, charakteryzującą się – malejącym udziałem młodszych i rosnącym udziałem starszych grup wieku, co wskazuje na proces starzenia się społeczeństwa.

Udział ludności młodej (0-14 lat) w ogólnej liczbie ludności województwa zachodniopomorskiego w 2010 r. wynosił 14,8% (w miastach – 13,7%, na wsiach – 17,3%), a udział ludności starszej (65 lat i więcej) – 12,3% (w miastach – 13,2%, na wsiach – 10,4%).

O starzeniu się populacji informuje również mediana wieku ludności województwa zachodniopomorskiego. W 2010 r. średni wiek mieszkańca województwa wynosił 38,1 lat (kobiety 40,2 lat, a mężczyźni 36,3 lat) i w ciągu roku wzrósł o 0,3 roku. Średni wiek mieszkańca zachodniopomorskich miast to 39,3 lat, a mieszkańca wsi – 35,6 lat (wykres 6).

Wykres 6. Mediana wieku ludności

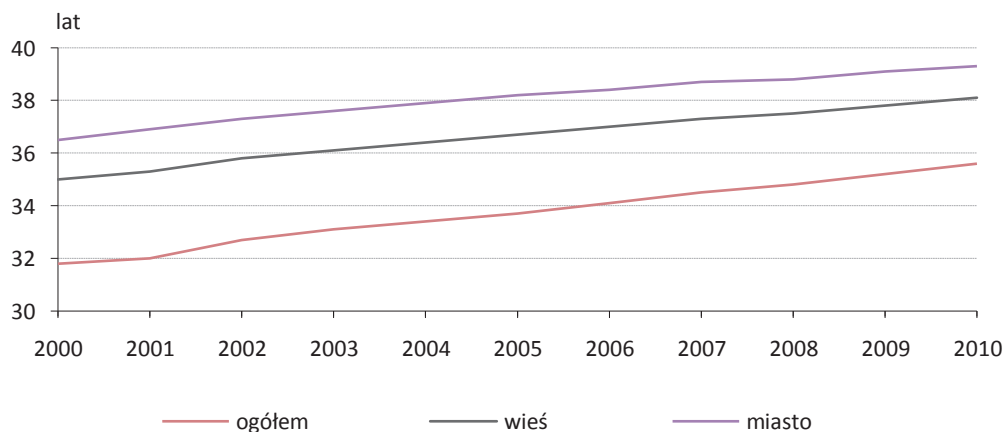

Co więcej, udział ludności młodej z roku na rok maleje, przy wzroście udziału ludności starszej. Zmiany zachodzące w liczbach absolutnych i względnych w grupie osób starszych (65-79 lat) i sędziwych (80 i więcej lat) zaprezentowano w tablicy 1.

Tablica 1. Ludność w wieku starszym (65-79 lat) i sędziwym (80 lat i więcej) w latach 2005-2010
Stan w dniu 31 XII

Wyszczególnienie		Ludność w wieku						
		powyżej 65 lat	w tym		powyżej 65 lat w % ludności ogółem	powyżej 65 lat	w tym	
			65-79 lat	80 lat i więcej			65-79 lat	80 lat i więcej
		w osobach			w odsetkach			
Ogółem	2005	204 752	166 435	38 317	12,1	100,0	81,3	18,7
	2006	206 339	165 039	41 300	12,2	100,0	80,0	20,0
	2007	207 269	163 250	44 019	12,2	100,0	78,8	21,2
	2008	207 850	160 859	46 991	12,3	100,0	77,4	22,6
	2009	208 376	158 767	49 609	12,3	100,0	76,2	23,8
	2010	209 085	156 474	52 611	12,3	100,0	74,8	25,2

Tablica 1. Ludność w wieku starszym (65-79 lat) i sędziwym (80 lat i więcej) w latach 2005–2010 (dok.)

Stan w dniu 31 XII

Wyszczególnienie	Ludność w wieku							
	powyżej 65 lat	w tym		powyżej 65 lat w % ludności ogółem	powyżej 65 lat	w tym		
		65–79 lat	80 lat i więcej			65–79 lat	80 lat i więcej	
	w osobach				w odsetkach			
Miasto	2005	147 848	121 030	26 818	12,6	100,0	81,9	18,1
	2006	149 485	120 471	29 014	12,8	100,0	80,6	19,4
	2007	150 705	119 624	31 081	12,9	100,0	79,4	20,6
	2008	151 665	118 288	33 377	13,0	100,0	78,0	22,0
	2009	152 534	117 200	35 334	13,1	100,0	76,8	23,2
	2010	154 078	116 194	37 884	13,2	100,0	75,4	24,6
Wieś	2005	56 904	45 405	11 499	10,9	100,0	79,8	20,2
	2006	56 854	44 568	12 286	10,8	100,0	78,4	21,6
	2007	56 564	43 626	12 938	10,7	100,0	77,1	22,9
	2008	56 185	42 571	13 614	10,6	100,0	75,8	24,2
	2009	55 842	41 567	14 275	10,5	100,0	74,4	25,6
	2010	55 007	40 280	14 727	10,4	100,0	73,2	26,8

W latach 2000–2010 zmianie ulegała także struktura ludności według ekonomicznych grup wieku (wykres 7). Przy względnie powolnym wzroście udziału ludności w wieku produkcyjnym (z 62,2% w 2000 r. do 65,7% w 2010 r.) oraz ludności w wieku poprodukcyjnym (z 13,3% w 2000 r. do 15,8% w 2010 r.), zmniejszył się udział ludności w wieku przedprodukcyjnym (z 24,4% w 2000 r. do 18,5% w 2010 r.). Na skutek zmian w ekonomicznych grupach wieku nieznacznie obniżyła się wartość współczynnika obciążenia demograficznego – w 2010 r. na 100 osób w wieku produkcyjnym przypadały 52,3 osoby w wieku nieprodukcyjnym (w Polsce 55,2).

Wykres 7. Struktura ludności według ekonomicznych grup wieku

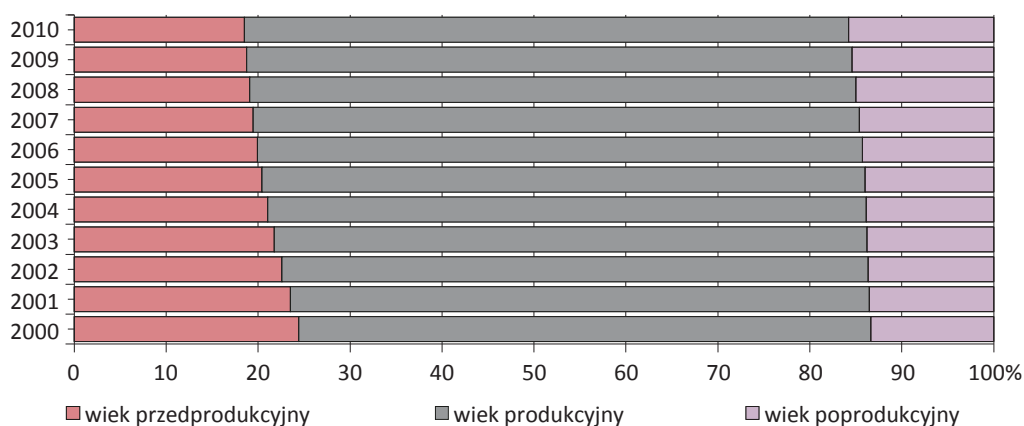

3. Małżeństwa i rozwody

3.1. Małżeństwa

Przejawem współczesnych przemian demograficznych, obok spadku płodności i starzenia się społeczeństw, są zamiany, jakie zachodzą w sferze tworzenia i rozpadu rodzin. W tym przypadku zmiany, jakie obserwujemy w województwie zachodniopomorskim są zbieżne ze zmianami, jakie zachodzą w kraju i innych krajach rozwiniętych. Przejawiają się one spadkiem liczby zawieranych związków małżeńskich, co wiąże się m.in. z mniejszą skłonnością do zawierania związków małżeńskich, odkładaniem decyzji w czasie lub z rezygnacją z życia w małżeństwie oraz osłabieniem trwałości małżeństw.

Liczba istniejących małżeństw w województwie po 2000 r. spadała (ogółem oraz w miastach), na wsiach – nieznacznie rosła. Istotne spadki miały miejsce w latach 2000–2006; po roku 2006 obserwuje się względną stabilizację tej liczby. Zmiana liczby istniejących małżeństw zależy od liczby małżeństw nowo zawartych oraz liczby małżeństw rozwiązanych (przez rozwód lub śmierć współmałżonka) – wykres 8.

Wykres 8. Małżeństwa istniejące

Stan w dniu 31 XII

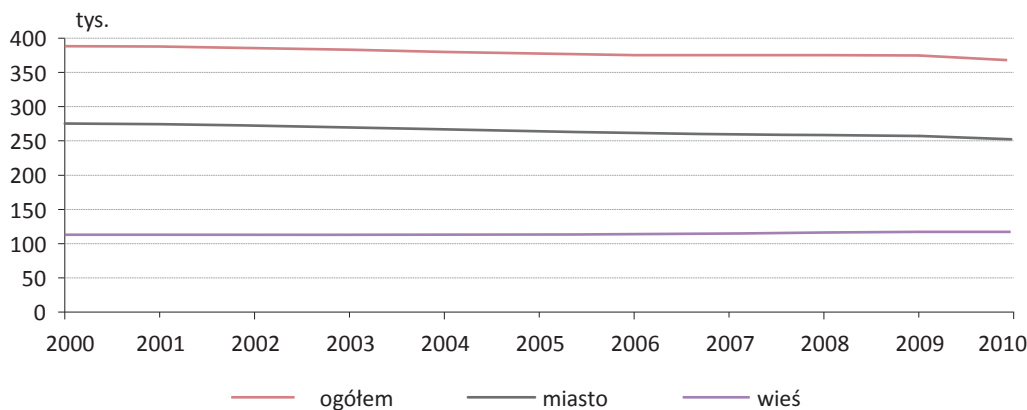

W województwie zachodniopomorskim w 2009 r. nastąpił spadek liczby istniejących małżeństw, co było konsekwencją ujemnej wartości różnicy między małżeństwami zawartymi a rozwiązanymi (przez śmierć współmałżonka lub rozwód). W 2010 r. różnica ta powiększyła się czterokrotnie.

Natężenie związków małżeńskich mierzy się za pomocą ogólnego współczynnika małżeństw brutto, jako stosunek liczby zawartych małżeństw do liczby ludności. Interpretacja tego współczynnika jest ograniczona, gdyż nie uwzględnia on zmian w strukturze badanej populacji, daje jednak ogólny pogląd na tendencje zachodzące w tym zakresie.

W związku z wejściem w wiek matrymonialny³ roczników echa powojennego wyżu urodzeń, można zauważyć zwiększoną liczbę zawieranych związków małżeńskich. Zmiany w natężeniu małżeństw wynikają zarówno z uwarunkowań demograficznych, jak i społeczno-ekonomicznych, które spowodowały wzrost wartości tego miernika w latach 2005–2008. Natomiast w 2010 r. współczynnik natężenia małżeństw, czyli liczba zawartych małżeństw na 1000 ludności, uległ obniżeniu i ukształtował się na poziomie 5,6 małżeństw, z tego w miastach wyniósł 5,6, a na wsiach 5,7 – wykres 9.

³ Wiek matrymonialny (20-34 lata) to wiek, w którym realizuje się ponad 85% ogólnej liczby nowych związków małżeńskich.

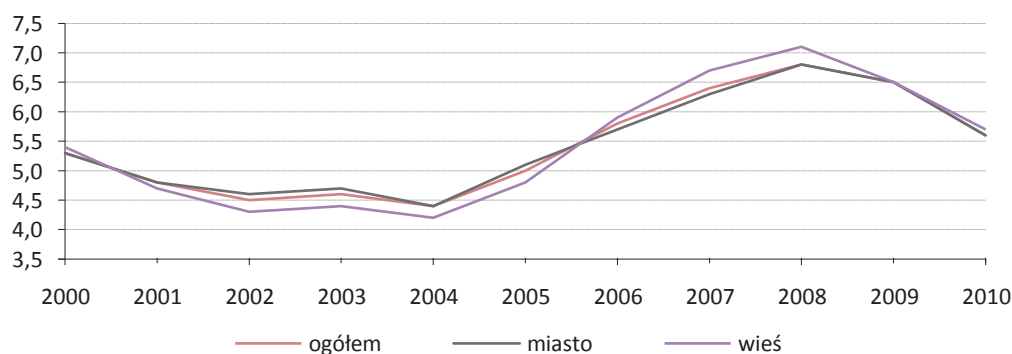
Wykres 9. Małżeństwa zawarte na 1000 ludności

W 2010 r. strukturę małżeństw według wieku, wykształcenia oraz poprzedniego stanu cywilnego nowożeńców przedstawiono na wykresach 10-15.

Kobiety i mężczyźni najczęściej zawierali związek małżeński w wieku 25-29 lat, zarówno w miastach, jak i na wsiach.

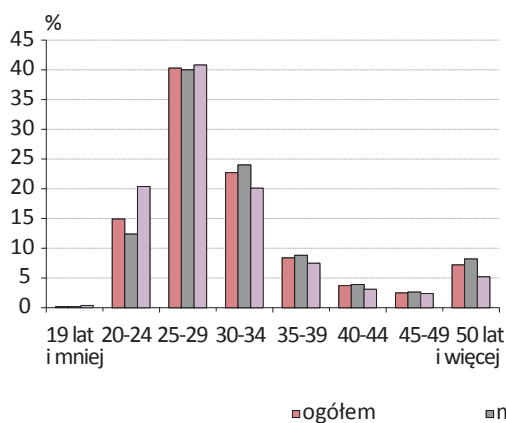
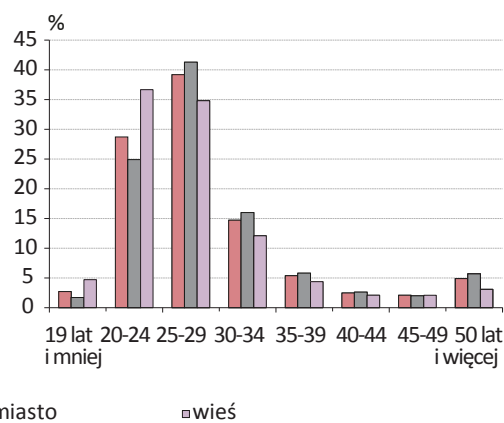
Wykres 10. Struktura nowożeńców (mężczyźni) według wieku w 2010 r.**Wykres 11. Struktura nowożeńców (kobiety) według wieku w 2010 r.**

Wśród nowożeńców dominowały osoby stanu wolnego (kawalerowie i panny), co skutkuje tym, że zdecydowana większość zawieranych małżeństw (78,4%) to małżeństwa zawarte po raz pierwszy (tzn. panny z kawalerem), w miastach – 76,6%, na wsiach – 82,1%.

Wykres 12. Struktura nowożeńców (mężczyźni) według poprzedniego stanu cywilnego w 2010 r.

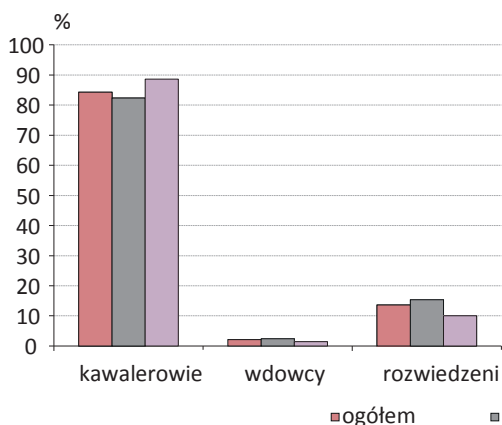

Wykres 13. Struktura nowożeńców (kobiety) według poprzedniego stanu cywilnego w 2010 r.

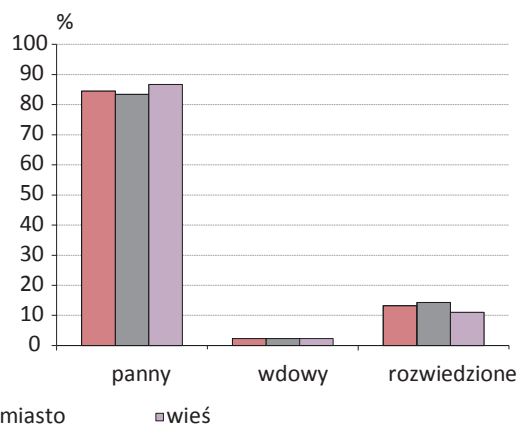

Wśród kobiet zawierających związek małżeński dominowały panie z wykształceniem wyższym i średnim w miastach i średnim na wsiach, natomiast wśród mężczyzn – panowie z wykształceniem średnim.

Wykres 14. Struktura nowożeńców (mężczyźni) według wykształcenia w 2010 r.

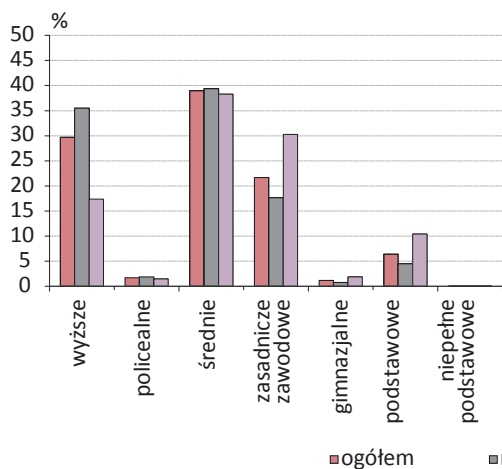

Wykres 15. Struktura nowożeńców (kobiety) według wykształcenia w 2010 r.

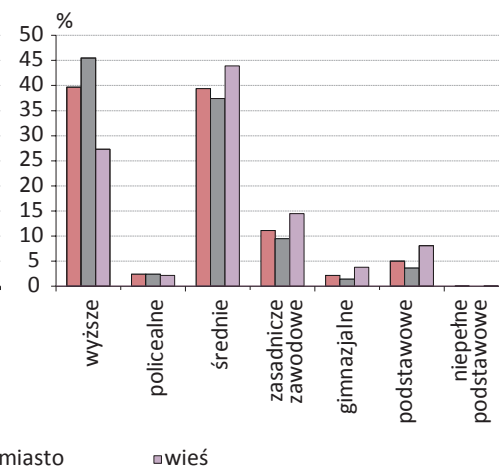

3.2. Rozwody i separacje

Ze zmianami dotyczącymi liczby małżeństw wiązą się zmiany liczby rozwodów i separacji.

Od 2000 r. liczba rozwodów oraz natężenie tego zjawiska narasta (szczególnie w latach 2000–2006). W latach 2007–2009 nastąpiła stabilizacja współczynnika rozwodów na poziomie 2,2 rozwody na 1000 osób. W 2010 r. współczynnik rozwodów obniżył się do 2,0 (wykres 16).

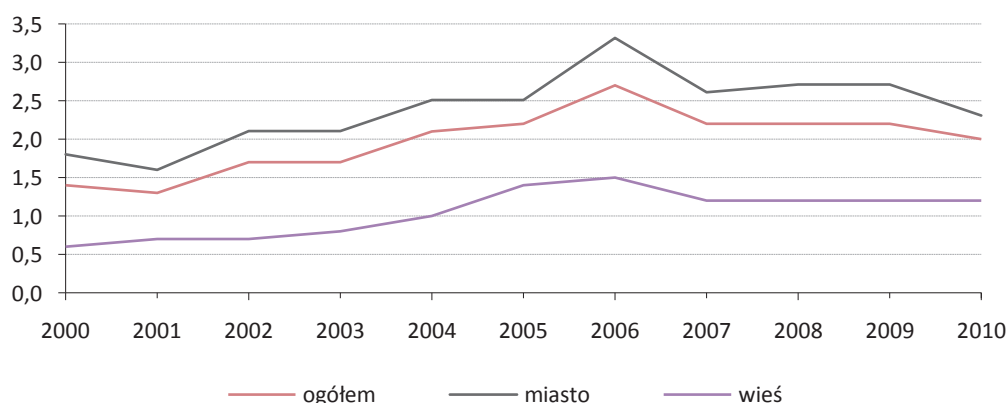
Wykres 16. Rozwody na 1000 ludności

W 2010 r. strukturę rozwodów według wieku małżonków w momencie wniesienia powództwa, według liczby małoletnich dzieci oraz według przyczyn przedstawiono na wykresach 17-18 i 21-22.

Mężczyźni najczęściej rozwodzą się w wieku 35-39 lat, kobiety pomiędzy 30 a 34 rokiem życia (starsze w miastach, młodsze na wsiach). Na strukturę tą wyraźny wpływ ma struktura według wieku małżonków.

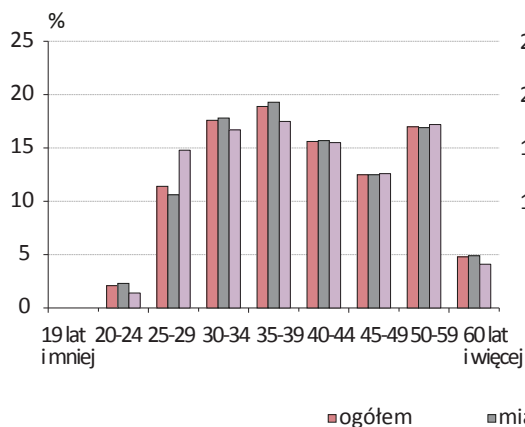
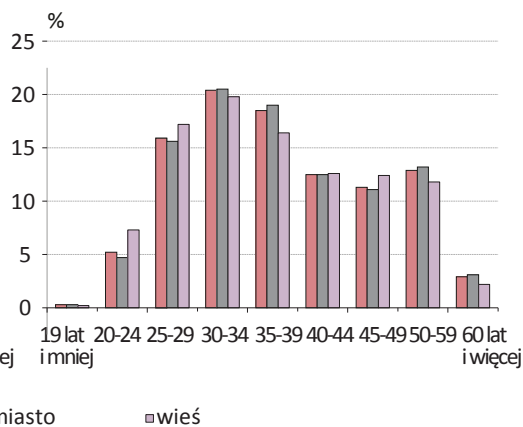
Wykres 17. Struktura mężczyzn według wieku w momencie wniesienia powództwa rozwodowego w 2010 r.**Wykres 18. Struktura kobiet według wieku w momencie wniesienia powództwa rozwodowego w 2010 r.**

Zdecydowanie dominują rozwody małżeństw bezdzietnych lub posiadających 1 dziecko zarówno w miastach, jak i na wsiach. W 2010 r. wśród rozwiedzionych małżeństw 43,2% stanowiły małżeństwa bezdzietne, tj. o 2,3 pkt proc. więcej niż w 2008 r.

Biorąc pod uwagę okres trwania małżeństwa, od zawarcia do momentu wniesienia pozwu można stwierdzić, że w 2010 r. najczęściej pozwы rozwodowe wnosili małżeństwa z 5-9 letnim stażem (18,3%), następnie: 15-19 letnim (15,5%), 10-14 letnim (15,4%). Rozwody według okresu trwania małżeństwa i wykształcenia małżonków zaprezentowano na wykresach 19-20.

Wykres 19. Struktura rozwodów według okresu trwania małżeństwa i wykształcenia męża w 2010 r.

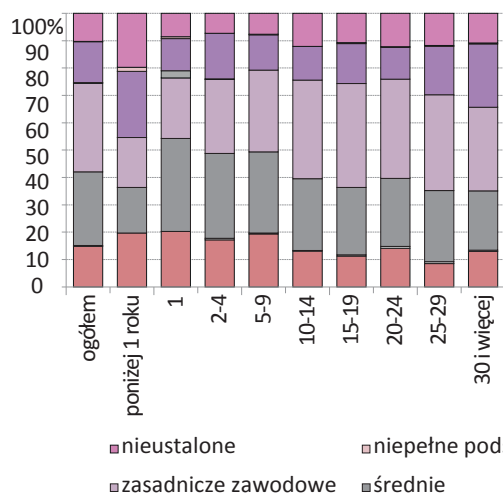

Wykres 20. Struktura rozwodów według okresu trwania małżeństwa i wykształcenia żony w 2010 r.

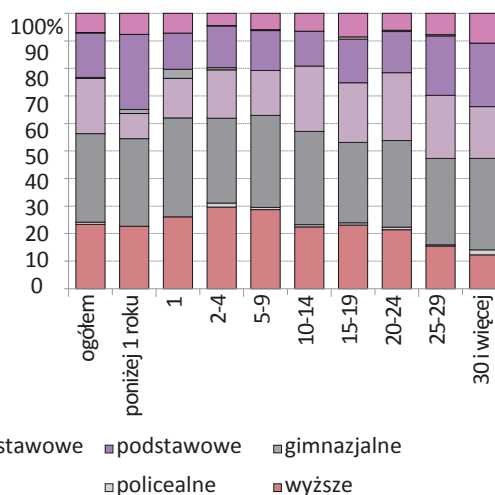

Z roku na rok zwiększał się udział rozwodów bez orzeczenia o winie. W 2010 r. odnotowano jego spadek o 1,9 pkt proc. i stanowił 77,3% wszystkich rozwodów. Główną przyczyną rozpadu związku małżeńskiego (ogółem oraz bez orzeczenia o winie) nadal pozostaje niezgodność charakterów oraz niedochowanie wierności. Wśród rozwodów z orzeczoną winą przeważają rozwody z winy małżonka. Najczęstszą przyczyną rozwodów z winy męża w 2010 r. było niedochowanie wierności (6,7% wszystkich rozwodów, a 44,8% rozwodów z winy męża) oraz nadużywanie alkoholu (analogicznie 6,0% i 40,2%).

Wykres 21. Struktura rozwodów według liczby małoletnich dzieci w 2010 r.

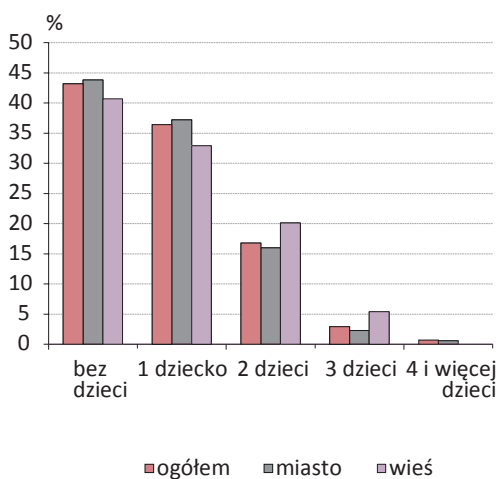

Wykres 22. Struktura rozwodów według przyczyn w 2010 r.

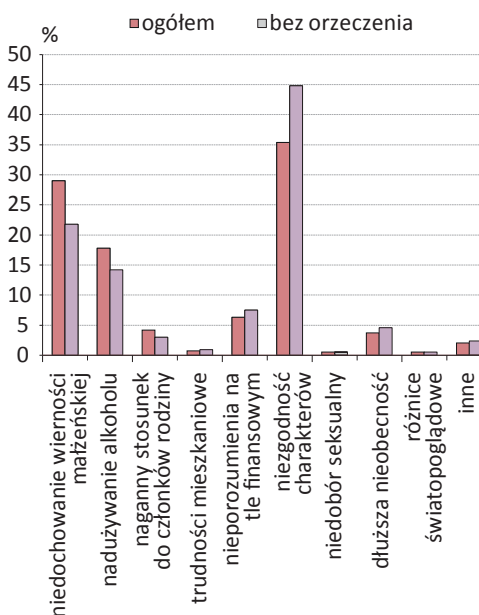

Liczba separacji od 2005 r. (w roku tym orzeczono 285 separacji) systematycznie spada. W 2009 r. osiągnęła poziom z 2003 r. (80 separacji). W 2010 r. odnotowano nieznaczny wzrost liczby separacji do 82. Zdecydowana większość par przeprowadzających rozwód lub separacje zamieszkiwała miasta. Podobnie jak w małżeństwach rozwiedzionych wśród separowanych małżeństw przeważały bezdzietne małżeństwa, było ich 59,8%, na pozostałe przypadało średnio 1,67 dzieci.

4. Urodzenia i płodność

4.1. Urodzenia

Po sześciu latach wzrostowych od 2009 r. w województwie zachodniopomorskim odnotowano spadek liczby urodzeń. W 2010 r. zarejestrowano o 2,8% mniej urodzeń żywych w porównaniu do roku ubiegłego (wykres 23). Podobną tendencję obserwujemy w zachodniopomorskich miastach i na wsiach. Rok 2010 był rokiem, w którym na wsiach po okresach wzrostu zmniejszyła się liczba urodzeń. Obserwowany do 2008 r. wzrost liczby urodzeń związany był w znacznej mierze z wejściem w wiek zdolności prokreacyjnej generacji wyżowych początku lat 80. oraz realizowaniem odłożonej płodności przez roczniki starsze.

Wykres 23. Urodzenia żywe

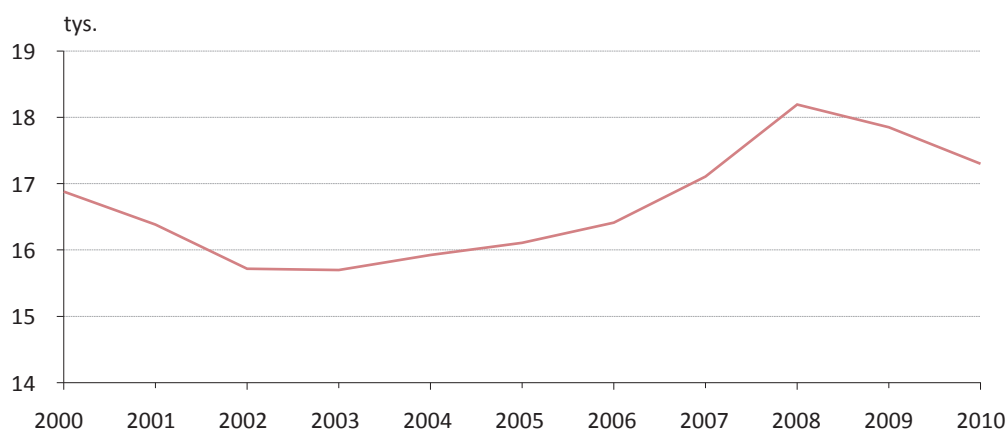

W województwie zachodniopomorskim w latach 2002–2008 ogólny współczynnik urodzeń żywych (na 1000 osób) jako miara względna, mówiąca o natężeniu danego procesu, podobnie, jak liczba urodzeń, nieznacznie rósł (wykres 24). W latach 2009 i 2010 współczynnik ten obniżył się w województwie (w tym w miastach), a na wsiach w latach 2008 i 2009, zatrzymał się na tym samym poziomie, aby w 2010 r. ulec zmniejszeniu.

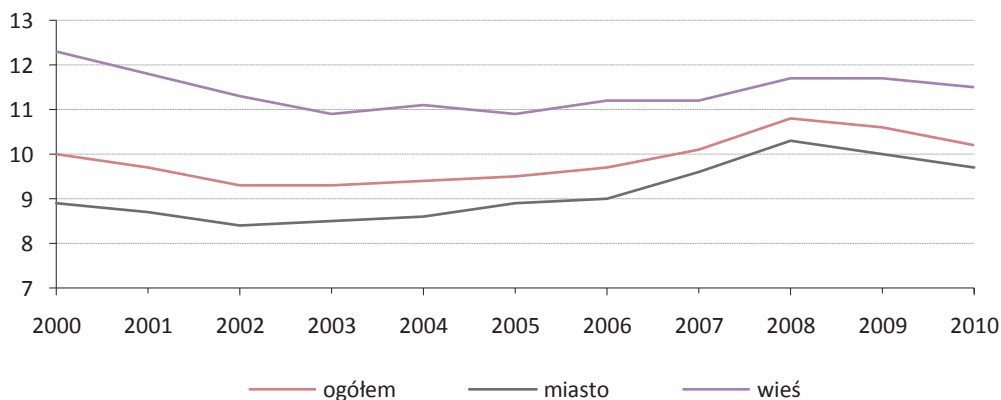
Wykres 24. Urodzenia żywe na 1000 ludności

Zmiany zachowań prokreacyjnych wpływają bezpośrednio na zmiany w strukturze urodzeń według kolejności, wieku i stanu cywilnego matki.

W 2010 r., podobnie jak w latach poprzednich, największy udział w urodzeniach żywych ogółem miały urodzenia pierwszej kolejności (około 50% wszystkich urodzeń). Dla urodzeń pierwszej i drugiej kolejności nieco wyższe udziały obserwujemy w miastach, natomiast dla urodzeń trzeciej oraz czwartej i dalszych kolejności – na wsiach (wykres 25).

Strukturę urodzeń żywych według wieku matki w 2010 r. zamieszczono na wykresie 26. Najwyższe udziały w kolejności miały urodzenia przez matki w wieku 25-29 lat oraz 30-34 lata w miastach, a na wsiach w wieku 25-29 lat i 20-24 lata. Dla urodzeń przez matki w młodszych grupach wieku (poniżej 24 roku życia) obserwujemy wyższe udziały urodzeń na wsiach, natomiast dla matek w starszych grupach wieku (25-39 lat) – w miastach.

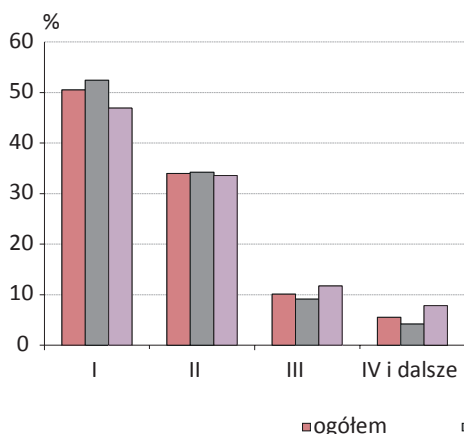
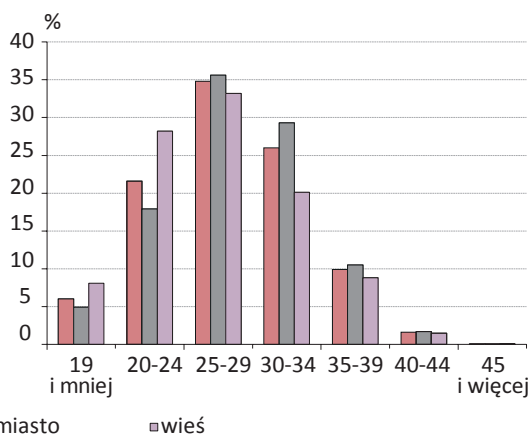
Wykres 25. Struktura urodzeń żywych według kolejności w 2010 r.**Wykres 26. Struktura urodzeń żywych według wieku matki w 2010 r.**

Zmiany demograficzne zachodzące w zakresie płodności i małżeńskości obrazuje struktura urodzeń żywych według stanu cywilnego matki, której miernikiem jest współczynnik urodzeń pozamażeńskich. W województwie zachodniopomorskim udział urodzeń pozamażeńskich w urodzeniach żywych w 2010 r. był najwyższy w kraju i wynosił 37,4% (35,3% – w miastach i 41,3% – na wsiach).

4.2. Płodność i dzietność

Po trwającym od 2003 r. do 2008 r. zwiększaniu się poziomu współczynnika dzietności z 1,220 do 1,301, w latach 2009 i 2010 odnotowano jego spadek do poziomu odpowiednio 1,360 i 1,323 (wykres 27). Wartość współczynnika dzietności ogólnej jest miarą mówiącą, ile przeciętnie dzieci rodziłaby kobieta między 15 a 49 rokiem życia, gdyby przez cały okres rozrodzony panowały warunki reprodukcji charakterystyczne dla badanego okresu. Należy podkreślić, że współczynnik dzietności ogólnej dopiero na poziomie 2,1 gwarantuje prostą odnowę pokoleń.

Współczynnik płodności ogólnej, mierzący natężenie urodzeń w stosunku do populacji kobiet w wieku zdolności rozrodzyczej (15-49 lat), w województwie zachodniopomorskim wykazuje tendencję zbliżoną do współczynnika dzietności (wykres 28).

Wykres 27. Współczynnik dzietności ogólnej

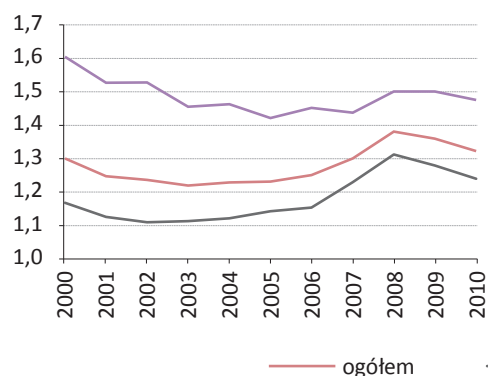

Wykres 28. Współczynnik płodności ogólnej

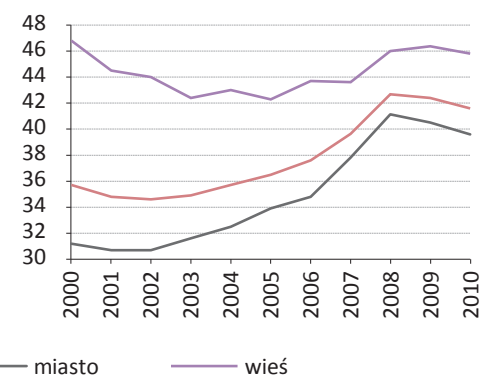

Analizując płodność kobiet, w pięcioletnich grupach wieku rozrodzyczego w 2010 r. w województwie, można stwierdzić, że zarówno w mieście, jak i na wsiach najwyższą płodnością charakteryzowały się kobiety w wieku 25-29 lat (wykres 29). Należy wspomnieć, że aktualnie, w związku z przemieszczaniem się roczników echa powojennego „baby boomu”, najliczniej reprezentowane są kobiety w wieku 25-29 lat (a więc kobiety, dla których odnotowano najwyższe współczynniki płodności) oraz kobiety w wieku 45-49 lat (o płodności najniższej). Przesuwa się wiek kobiet rodzących dzieci. Przed „trzydziestką” w 2008 r. kobiety urodziły 67,1% dzieci, w 2009 r. 64,7%, a w 2010 r. już tylko 62,4%. Z całą pewnością można zatem stwierdzić, że występuje zjawisko odkładania macierzyństwa na lata późniejsze – dotyczy to kobiet w wieku 30-34 lata.

Wykres 29. Płodność – urodzenia żywe na 1000 kobiet w danej grupie w 2010 r.

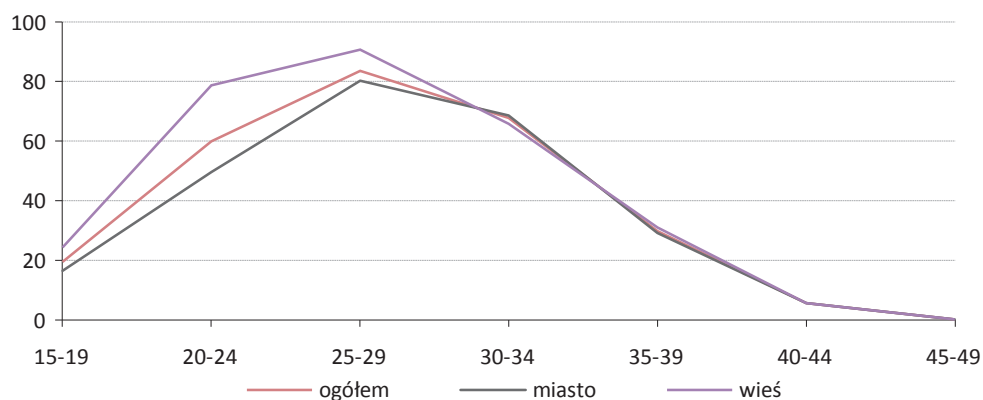

Mechanizm zmian płodności oraz transformacji rodziny i gospodarstwa domowego w dalszym ciągu prowadzi do radykalnych zmian tych instytucji. Na skutek zmian płodności, zakładania i rozpadu małżeństw, zmienia się model rodziny i gospodarstwa domowego. Obecnie dominują rodziny z jednym dzieckiem, ale należy zaznaczyć intensywny wzrost liczby rodzin bezdzietnych.

5. Zgony, umieralność i trwanie życia

5.1. Zgony

W 2010 r. odnotowano kolejny przyrost liczby zgonów w województwie zachodniopomorskim – utrzymujący się od 2001 r. (wykres 30). Podobna tendencja występuje w zachodniopomorskich miastach i wsiach. Obserwowany wzrost liczby zgonów związany jest w dużej mierze z procesem starzenia się populacji województwa zachodniopomorskiego.

Wykres 30. Zgony

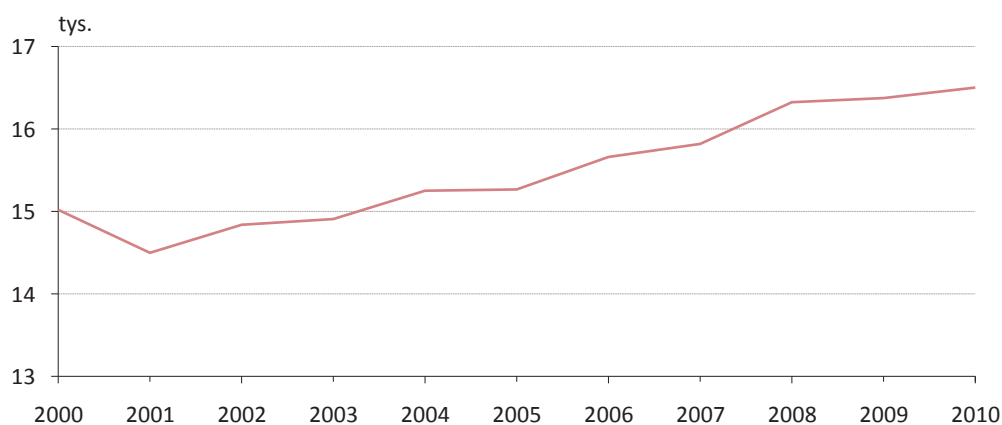

Także wzrost wartości ogólnego współczynnika zgonów to w pierwszej kolejności efekt wspomnianego już starzenia się populacji – wzrost liczebny starszych roczników wieku. W 2010 r. współczynnik zgonów wzrósł do poziomu 9,8, przy wzroście wartości tego miernika do 9,5 na wsiach, a w miastach tak jak przed rokiem, wyniósł on 9,9 na 1000 osób (wykres 31).

Wykres 31. Zgony na 1000 ludności

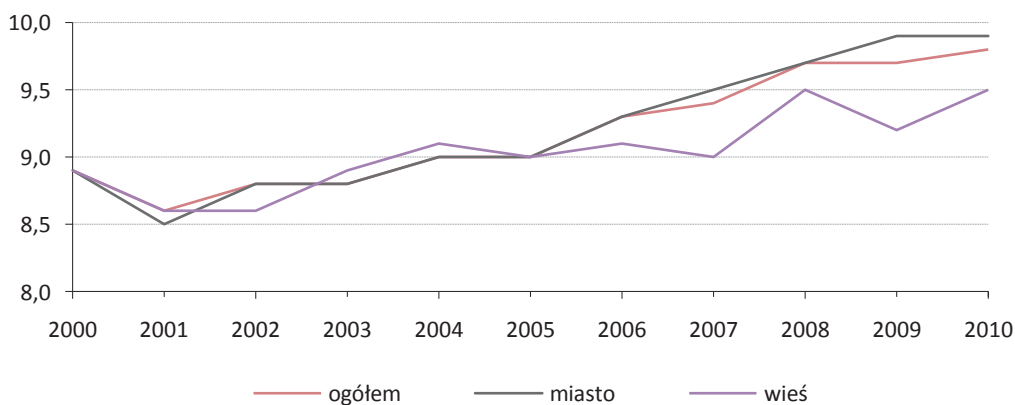

Dodatkowych informacji dostarcza analiza struktury zgonów według płci i wieku zmarłych (wykres 32 i 33).

Wykres 32. Struktura zgonów według płci w 2010 r.

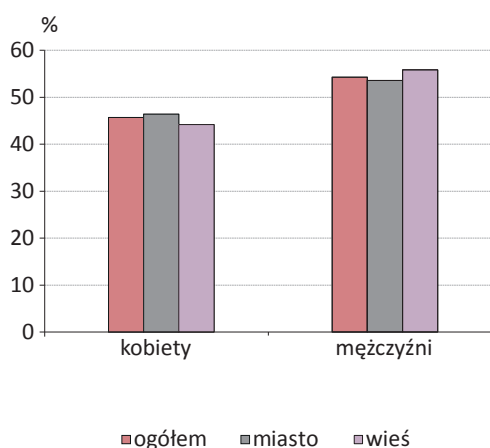

Wykres 33. Struktura zgonów według wieku w 2010 r.

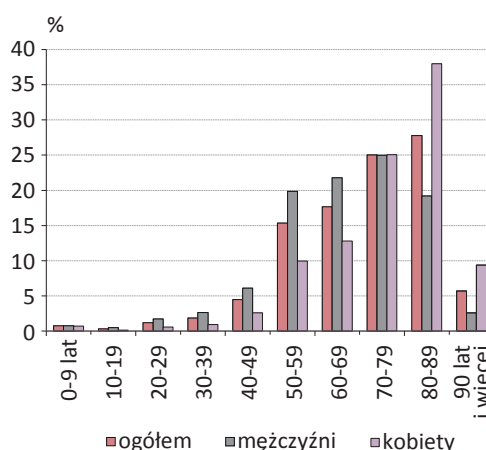

W 2010 r. w strukturze płci ponad 50% zgonów dotyczyło mężczyzn, przy czym większe udziały zgonów mężczyzn obserwujemy w grupach wieku poniżej 80 roku życia, natomiast większe udziały zgonów kobiet występują wśród osób sędziwych (80 lat i więcej).

Analizę procesu umieralności dopełnia analiza zgonów według stanu cywilnego oraz wykształcenia. Rozkład według obu cech jest ściśle związany z umieralnością według płci oraz wieku kobiet i mężczyzn. Biorąc pod uwagę stan cywilny, największe udziały miały zgony mężczyzn żonatych, a wśród kobiet – zgony wdów (wykres 34 i 35). Natomiast analizując strukturę zgonów według wykształcenia, największe udziały miały zgony mężczyzn z wykształceniem podstawowym oraz zasadniczym zawodowym, a wśród kobiet – z wykształceniem podstawowym (wykres 36 i 37).

Wykres 34. Struktura zgonów mężczyzn w wieku 15 lat i więcej według stanu cywilnego w 2010 r.

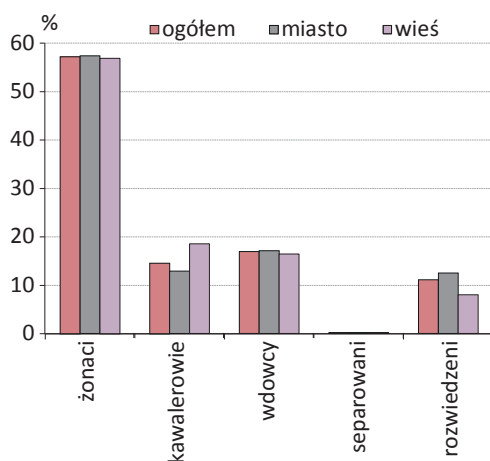

Wykres 35. Struktura zgonów kobiet w wieku 15 lat i więcej według stanu cywilnego w 2010 r.

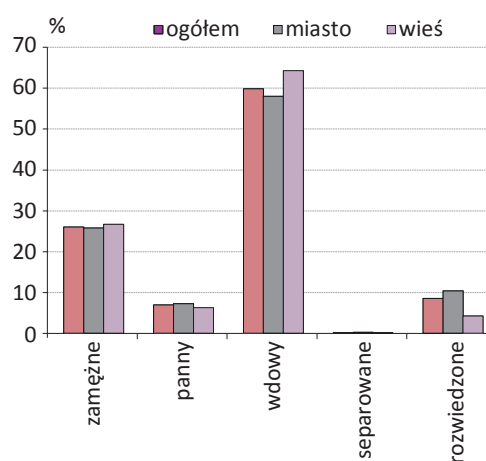

Wykres 36. Struktura zgonów mężczyzn w wieku 13 lat i więcej według wykształcenia w 2010 r.

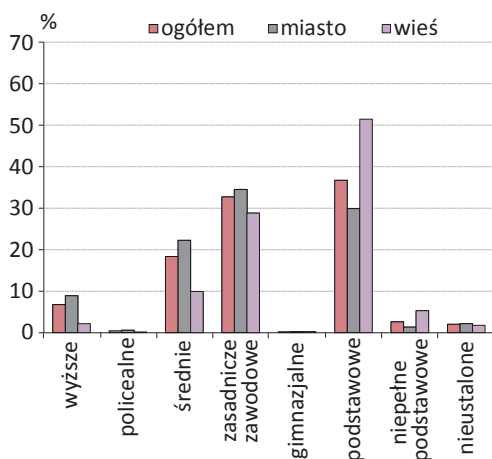

Wykres 37. Struktura zgonów kobiet w wieku 13 lat i więcej według wykształcenia w 2010 r.

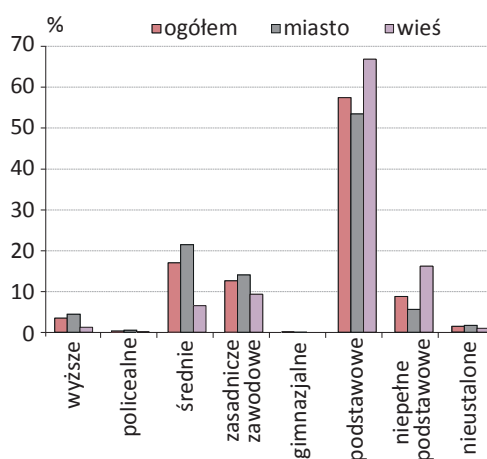

5.2. Umieralność

Największe zagrożenie dla zdrowia i życia ludności województwa, podobnie jak i całego kraju, od lat stanowią choroby układu krążenia, nowotwory złośliwe oraz urazy i zatrucia (urazy i zatrucia szczególnie wśród mężczyzn). W 2009 r. najczęstszą przyczyną zgonu w województwie były choroby układu krążenia (44,30% wszystkich zgonów; w miastach – 43,84%, na wsiach – 45,37%), nowotwory (26,17%; w miastach – 26,97%, na wsiach – 24,34%) oraz urazy i zatrucia według zewnętrznej przyczyny (7,64%; w miastach – 7,28%, na wsiach – 8,49%).

Dodatkowych informacji dostarcza analiza przyczyn zgonów na skali wieku (wykres 38 i 39). Wspomniana dominująca przyczyna zgonów (choroby układu krążenia) dotyczy mężczyzn i kobiet w najstarszych grupach wieku, nowotwory dotyczą również starszych grup wieku, natomiast zewnętrzne przyczyny zgonów (urazy i zatrucia) – młodych grup wieku.

Wykres 38. Struktura zgonów mężczyzn według przyczyn w 2009 r.

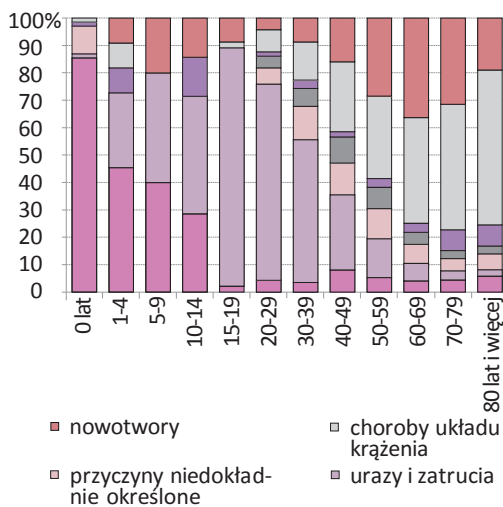

Wykres 39. Struktura zgonów kobiet według przyczyn w 2009 r.

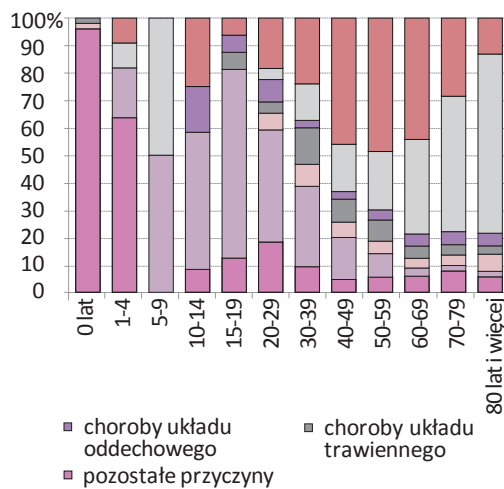

5.3. Umieralność niemowląt

Analizując zgony niemowląt należy zwrócić uwagę na ich umieralność, wyrażającą się stosunkiem liczby zgonów niemowląt do liczby urodzeń żywych w danym okresie. Wartość tego miernika ma tendencję malejącą, w 2010 r. odnotowano niewielki spadek tej miary do poziomu 5,25 na 1000 urodzeń żywych (w miastach – 5,36, na wsiach – 5,04) – wykres 40.

Wykres 40. Zgony niemowląt na 1000 urodzeń żywych

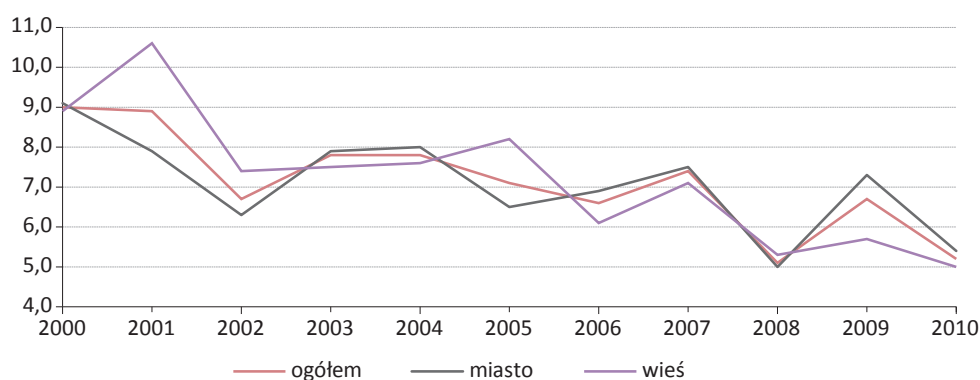

Zarówno miejsce zamieszkania, jak i płeć noworodka wpływa na zróżnicowanie analizowanego miernika. W 2010 r. w odróżnieniu od 2009 r. najwyższe wartości miernika odnotowano wśród chłopców zamieszkujących wieś (7,01), a najniższe zaś wśród dziewcząt zamieszkujących wieś (2,99).

5.4. Trwanie życia

W województwie zachodniopomorskim w 2010 r. w porównaniu z rokiem poprzednim, przeciętne dalsze trwanie życia noworodka płci męskiej wzrosło o 0,3 roku do 71,3 lat (w miastach wzrosło o 0,6 roku do 72,1 lat, natomiast na wsiach obniżyło się o 0,3 roku do 69,6 lat), a noworodka płci żeńskiej również wzrosło o 0,6 roku do 80,1 lat (w miastach o 0,8 roku do 80,3 lat, a na wsiach o 0,1 roku do 79,4 lat).

6. Ruch wędrownkowy

6.1. Migracje ogółem

Migracje, jako złożony proces przemieszczeń ludności, towarzyszy rozwojowi ludności na przestrzeni dziejów. W odróżnieniu od procesów reprodukcyjnych, odbywają się zarówno w czasie, jak i w przestrzeni. Różnią się także znacznie przyczynami, przebiegiem, czasem trwania, odległościami, skalą, selektywnością oraz organizacją i wywierają niejednokrotnie bardzo różny wpływ na modele ludności. Oprócz tego migracje mogą stanowić ważny czynnik nie tylko rozwoju ilościowego populacji w określonych regionach, ale także mogą stać się podstawowym czynnikiem rozwoju społeczno-ekonomicznego (jakościowego) tego regionu.

Procesy demograficzne, w ruchu wędrownkowym, przyczyniają się bezpośrednio do zmian liczby, ale nie należy zapominać, że mogą bardzo silnie wpływać na zmiany struktur ludności (na przykład według płci i wieku).

W latach 2000–2010 współczynnik salda migracji ogółem (przyrostu wędrownkowego), jako stosunek salda migracji ogółem (różnica między napływem i odpływem ludności) do liczby ludności, przyjmował wartości ujemne, co oznacza ubytki ludności województwa na skutek ruchów migracyjnych. Na wartość tego miernika zdecydowany wpływ miało ujemne saldo migracji ogółem w miastach, przy czym od 2001 r. obserwujemy dodatnią wartość tego miernika w zachodniopomorskich wsiach (wykres 41).

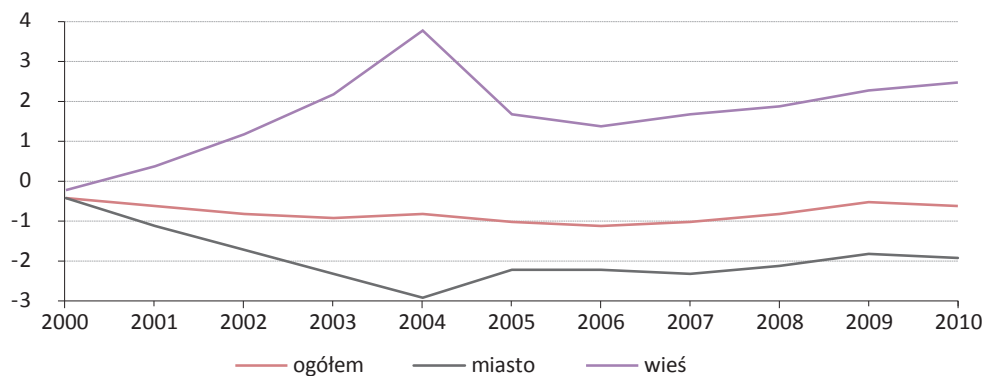
Wykres 41. Saldo migracji na pobyty stały na 1000 ludności

O wartości salda migracji w województwie zachodniopomorskim decydują przemieszczenia ludności w ruchu wewnętrznym (wykres 42). Rok 2010 jest kolejnym rokiem w ostatniej dekadzie, w którym saldo migracji zagranicznych⁴ osiągnęło wartość dodatnią (także w miastach i na wsiach) – wykres 43.

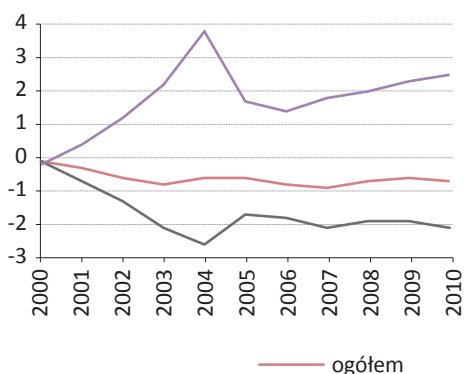
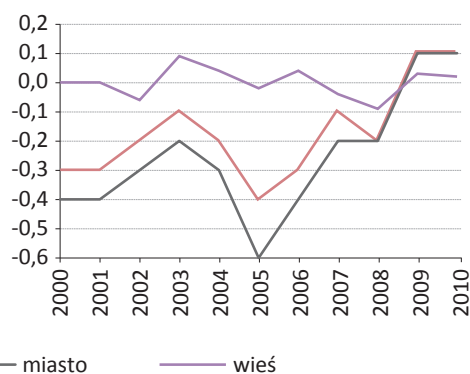
Wykres 42. Saldo migracji wewnętrznych na pobyty stały na 1000 ludności**Wykres 43. Saldo migracji zagranicznych na pobyty stały na 1000 ludności**

6.2. Migracje wewnętrzne

Analizując strukturę migracji wewnętrznych według województw w 2010 r. można stwierdzić, że 77,7% ludności napływającej i 73,8% ludności odpływającej przemieszcza się w ruchu wewnątrzwojewódzkim. Pozostałe 22,3% ludności napływowej i 26,2% odpływowej przemieszczało się z/do pozostałych województw. Strukturę migrantów w ruchu wewnętrznym według województw zamieszczono w tabelicy 2. Do województwa zachodniopomorskiego najwięcej osób przyjeżdża z województw ościennych: wielkopolskiego, pomorskiego oraz lubuskiego, a następnie z województw: mazowieckiego, kujawsko-pomorskiego i dolnośląskiego. Natomiast najwięcej osób opuszcza województwo kierując się do województwa wielkopolskiego, mazowieckiego, pomorskiego i lubuskiego oraz do województw: dolnośląskiego i kujawsko-pomorskiego.

⁴ Informacje dotyczące migracji zagranicznych dotyczą tylko tych osób, które uzyskały zgodę władz na trwałe opuszczenie kraju; nie dotyczy osób wyjeżdżających za granicę na pobyt czasowy.

Tablica 2. Migracje wewnętrzne ludności na pobyt stały według województwa poprzedniego i obecnego miejsca zamieszkania w 2010 r.

Województwo	Napływ	Odptyw
	w odsetkach	
Dolnośląskie	7,6	7,6
Kujawsko-pomorskie	7,7	6,6
Lubelskie	4,5	2,0
Lubuskie	10,5	10,9
Łódzkie	4,7	3,4
Małopolskie	2,8	3,3
Mazowieckie	8,9	17,4
Opolskie	2,0	1,3
Podkarpackie	2,5	1,7
Podlaskie	1,5	1,0
Pomorskie	16,5	16,4
Śląskie	7,5	5,1
Świętokrzyskie	2,3	1,3
Warmińsko-mazurskie	4,3	2,5
Wielkopolskie	16,7	19,5
Zachodniopomorskie	100,0	100,0

Dodatkowych informacji o migracjach wewnętrznych dostarcza struktura migrantów według płci, wieku i stanu cywilnego. W ruchu wewnętrznym przeważają kobiety – w 2010 r. wśród ludności napływowej odnotowano 52,8% kobiet, a wśród odpływowej 53,0%. Zarówno wśród ludności przyjeżdżającej, jak i opuszczającej województwo dominują osoby młode (20-34 lat) z małoletnimi dziećmi (wykresy 44 i 45).

Wykres 44. Struktura ludności napływowej według wieku w 2010 r.

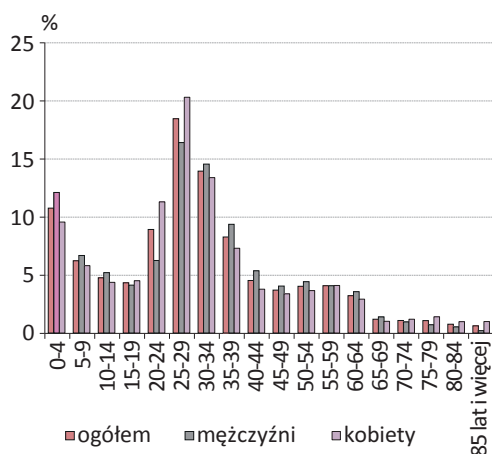

Wykres 45. Struktura ludności odpływowej według wieku w 2010 r.

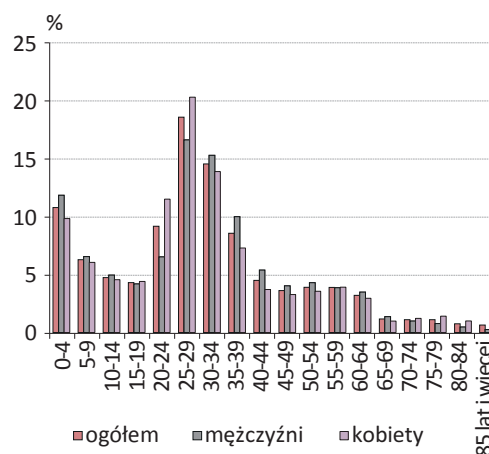

Województwo zachodniopomorskie w 2010 r. opuszczały i zasilaly głównie osoby będące w związkach małżeńskich, przy czym duży odsetek stanowiły osoby, dla których nie ustalano stanu cywilnego (ponad 1/3 migrantów) – wykresy 46 i 47.

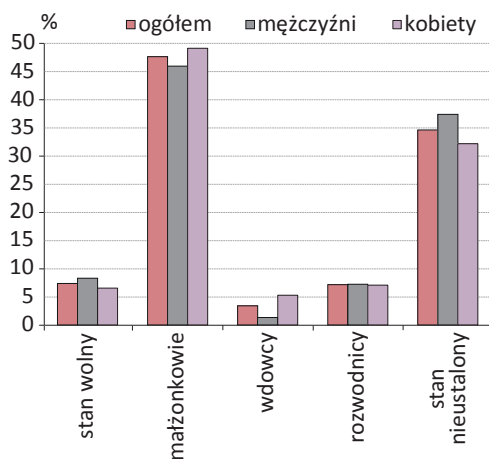
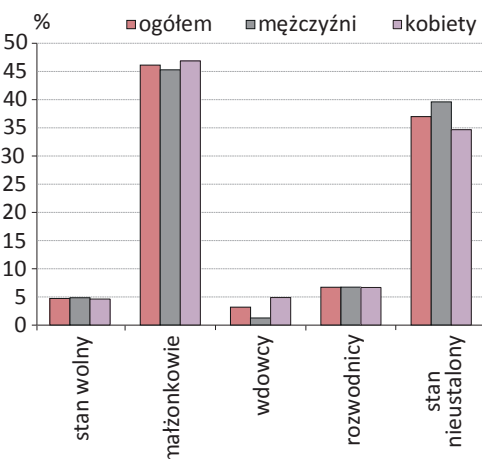
Wykres 46. Struktura ludności napływowej według stanu cywilnego w 2010 r.**Wykres 47. Struktura ludności odpływowej według stanu cywilnego w 2010 r.**

6.3. Migracje zagraniczne

W 2010 r., podobnie jak w 2009 r., odnotowano dodatnie saldo migracji zagranicznych, przy czym wśród imigrantów przeważali mężczyźni (58,1%), a wśród emigrantów kobiety (53,6%). Analizując strukturę tych migracji według kierunków można stwierdzić, że z krajów europejskich pochodziło 87,8% imigrantów (głównie z Wielkiej Brytanii – 26,1% i Niemiec 22,1%) i 91,2% emigrantów (głównie do Niemiec – 42,1% i Wielkiej Brytanii – 17,0%). Następnym, co do atrakcyjności, kontynentem była Ameryka Północna i Środkowa (6,9% imigrantów i 6,5% emigrantów – tu dominowali migranci ze Stanów Zjednoczonych i Kanady).

Analizę migracji zagranicznych dopełnia analiza migrantów według wieku. Wśród imigrantów dominowały małe dzieci (0-4 lata – ponad 31,4% imigrantów) oraz osoby w wieku (25-29 lat – 13,9%), natomiast najwięcej osób opuszczało województwo w wieku 25-34 lata – 27,3% (wykres 48 i 49).

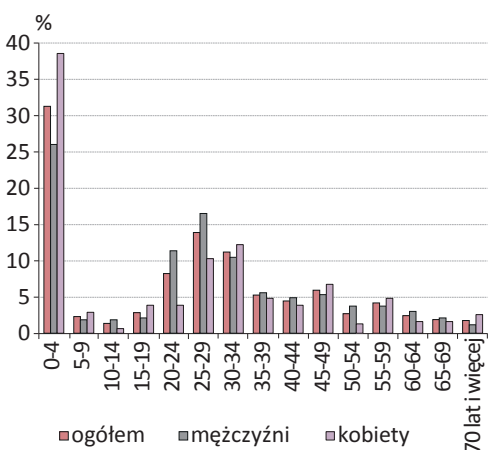
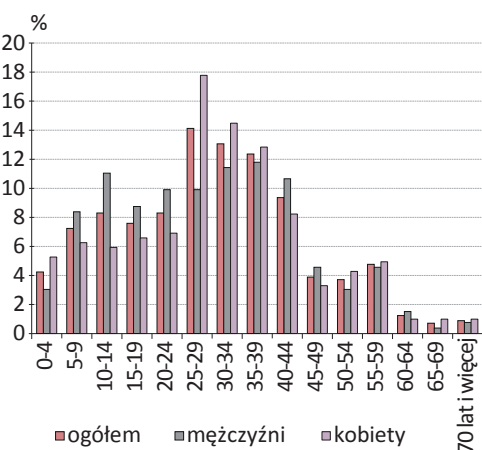
Wykres 48. Struktura imigrantów według wieku w 2010 r.**Wykres 49. Struktura emigrantów według wieku w 2010 r.**

7. Przestrzenne zróżnicowanie procesów demograficznych w województwie zachodniopomorskim

Większość zjawisk i procesów demograficznych charakteryzuje duże zróżnicowanie w ujęciu przestrzennym. Zróżnicowanie procesów demograficznych w województwie zachodniopomorskim przedstawione zostanie w porównaniu z pozostałymi województwami. Dodatkowe porównania zostaną przeprowadzone dla powiatów województwa zachodniopomorskiego.

7.1 Rozmieszczenie ludności

Rozmieszczenie ludności bardzo mocno związane jest z procesami urbanizacyjnymi, które pociągają za sobą cały szereg konsekwencji społeczno-gospodarczych. Poziom urbanizacji charakteryzowany jest przez strukturę ludności według miejsca zamieszkania, a jego najprostszą miarą jest udział osób mieszkających na obszarach miejskich do ogółu ludności (współczynnik urbanizacji). Na wartość współczynnika urbanizacji mają wpływ trzy podstawowe elementy: przyrost naturalny ludności miejskiej, saldo migracji wieś-miasto oraz zmiany administracyjne polegające na włączaniu obszarów wiejskich do miast.

Wzrosła liczba i udział ludności miejskiej w ogólnej liczbie województwa. Liczba ludności zamieszkującej miasta województwa zachodniopomorskiego wynosiła (według stanu w dniu 31.12.2010 r.) 1 164 509 osób, co stanowiło 68,78% ogółu ludności województwa (68,76% w 2008 r., 68,66% w 2009 r.), przy średniej krajowej – 60,90%. Stan ludności miejskiej od początku utworzenia województwa zachodniopomorskiego ulega zmniejszeniu, zarówno w liczbach absolutnych, jak i względnych. Pomimo systematycznego spadku udziału ludności miejskiej województwo pod względem tego miernika zajmowało trzecie miejsce w kraju po województwach: śląskim (77,95%) i dolnośląskim (70,08%).

Do najbardziej zurbanizowanych powiatów (z wyłączeniem miast na prawach powiatu) w 2010 r. należały powiaty: białogardzki (67,48%), stargardzki (65,93%), szczecinecki (64,48%), drawski (62,33%) i wałecki (60,84%). Powiaty o przewadze ludności zamieszkującej wieś to powiaty: koszaliński (78,55%), pyrzycki (57,91%), gryfiński (54,25%), sławieński (52,88%), choszczeński (52,20%) i świdwiński (50,51%).

7.2. Gęstość zaludnienia

Średnia gęstość zaludnienia w województwie wynosiła 74 osoby/km² i była niższa od średniej krajowej (122 osoby/km²), lokując województwo na 13. miejscu. Na obszarze województwa zachodniopomorskiego występuje duże zróżnicowanie średnich gęstości zaludnienia od 33 osób/km² w powiecie drawskim do 107 osób/km² w powiecie kołobrzeskim. Miastem na prawach powiatu o najwyższej gęstości zaludnienia jest Szczecin (1 350 osób/km²).

7.3. Przyrost i ubytek rzeczywisty ludności

Przyrost rzeczywisty ludności w województwie zachodniopomorskim w latach 2008 i 2009 wykazywał wartości dodatnie, co skutkowało wzrostem liczby ludności. Rok 2010 zakończył się ujemną wartością; w roku tym dodatni przyrost naturalny nie zrekomensował ujemnego salda migracji.

W Polsce w 2010 r. podobnie jak w roku ubiegłym, tylko cztery województwa charakteryzowały się zarówno dodatnim przyrostem naturalnym, jak i dodatnim saldem migracji, co skutkowało także dodatnim przyrostem rzeczywistym ludności (pomorskie, małopolskie, mazowieckie i wielkopolskie). Ujemne wartości obu miar wykazywały województwa lubelskie, łódzkie, opolskie i świętokrzyskie. W województwach: podlaskim, śląskim i zachodniopomorskim ujemne saldo migracji przewyższyło dodatni przyrost naturalny i było wynikiem ujemnego przyrostu rzeczywistego. Dodatni przyrost naturalny przewyższający ujemne saldo migracji był wynikiem dodatniego przyrostu rzeczywistego w pozostałych województwach, za wyjątkiem województwa dolnośląskiego, gdzie podobnie jak w 2009 r. odnotowano przy ujemnym przyroście naturalnym dodatnie saldo migracji.

Liczba ludności w większości powiatów spadała, co ilustruje ubytek rzeczywisty ludności tych powiatów. Jak już wspomniano przyrost (ubytek) rzeczywisty ludności jest efektem zmian w ruchu naturalnym i wędrówkowym, obrazuje zatem kierunek zmian w stanie ludności. W tym przypadku, na skutek dodatniego przyrostu naturalnego i dodatniego salda migracji, przyrost ludności odnotowano w powiatach: polickim, goleniowskim i kołobrzeskim. W pozostałych powiatach liczba ludności uległa zmniejszeniu na skutek większego niż przyrost naturalny ubytku ludności w ruchu wędrówkowym. Wyjątkiem jest m. Szczecin oraz powiaty: kamieński, szczecinecki, świdwiński, gdzie mieliśmy do czynienia zarówno z ujemnym przyrostem naturalnym, jak i ujemnym saldem migracji oraz m. Świnoujście – tu dodatnie saldo migracji nie rekompensowało ujemnego przyrostu naturalnego.

7.4. Struktura ludności według płci i wieku

W województwie zachodniopomorskim rośnie udział kobiet; w 2010 r. na 100 mężczyzn przypadało 106,2 kobiet (106,1 w 2008 r. i w 2009 r.), przy średniej krajowej 107,1 kobiet na 100 mężczyzn. Najbardziej sfeminizowanym województwem nadal pozostawało województwo łódzkie (110,3), najmniej – województwo podkarpackie (104,5). Województwa te pozostają na takim samym poziomie jak w 2009 r.

W skali województwa najbardziej sfeminizowane były miasta: Szczecin (111,0 kobiet na 100 mężczyzn) i Koszalin (110,9) oraz powiat kołobrzeski (108,6), m. Świnoujście (107,0) i powiat szczecinecki (106,4). Natomiast najmniej sfeminizowane były powiaty: koszaliński (101,0) i pyrzycki (101,1 kobiet na 100 mężczyzn) oraz choszczeński (101,6) i gryfiński (101,8).

W latach 2007–2009 w dalszym ciągu zmianie ulegała struktura ludności według ekonomicznych grup wieku. Zachodzące zmiany w strukturze ludności według wieku wskazują na postępujący proces starzenia się społeczeństwa. W 2010 r. zmniejszył się udział ludności w wieku przedprodukcyjnym (z 19,1% w 2008 r., 18,8% w 2009 r. do 18,5% w 2010 r.), przy wzroście udziału ludności w wieku poprodukcyjnym (z 15,0% w 2008 r., 15,4% w 2009 r. do 15,8% w 2010 r.), zmniejszył się również udział ludności w wieku produkcyjnym (z 65,9% w 2008 r., 65,8% w 2009 r. do 65,7% w 2010 r.). W kraju udział ludności w wieku przedprodukcyjnym wyniósł 18,7%, produkcyjnym 64,4% i poprodukcyjnym 16,9%.

W województwie w 2010 r. największym udziałem ludności w wieku produkcyjnym charakteryzował się powiat policki (69,1%), najniższym – powiat szczecinecki (64,3%). Najwyższe udziały ludności w wieku przedprodukcyjnym odnotowano w powiatach: koszalińskim (20,8%) i białogardzkim (20,5%), najniższe – we wszystkich miastach na prawach powiatu: Koszalinie (15,4%), Świnoujściu (15,5%) i Szczecinie (15,6%). Równocześnie w miastach na prawach powiatu występowały najwyższe udziały ludności w wieku poprodukcyjnym: Koszalinie (19,0%), Szczecinie (18,8%) i Świnoujściu (18,5%), najniższe zaś w powiatach: polickim (10,5%) i koszalińskim (12,6%). Biorąc pod uwagę strukturę ludności według ekonomicznych grup wieku można stwierdzić, że najstarszymi demograficznie są miasta na prawach powiatu, najmłodszym zaś powiat policki oraz powiaty graniczące z miastami, tzn. powiat: koszaliński, gryfiński i goleniowski.

Na skutek zmian w ekonomicznych grupach wieku zmieniła się wartość współczynnika obciążenia ekonomicznego – w 2010 r. na 100 osób w wieku produkcyjnym przypadały 52,3 osoby w wieku nieprodukcyjnym (51,7 w 2008 r. i 51,9 w 2009 r.). W kraju wartość tego miernika wynosiła 55,2%, a województwem o najwyższej wartości tego miernika było województwo lubelskie – 58,3%.

W skali województwa najwyższymi wartościami współczynnika obciążeń ekonomicznych ludności produkcyjnej w 2010 r. charakteryzowały się powiaty: szczecinecki (55,4%) i łobeski (54,9%), a najniższymi – powiat policki (44,7%).

7.5. Małżeństwa i rozwody

Na liczbę zawieranych małżeństw ma wpływ przede wszystkim struktura ludności według wieku oraz czynniki o charakterze społeczno-obyczajowym. W ujęciu terytorialnym według województw nie jest uważalne istotne zróżnicowanie liczby zawieranych małżeństw na 1000 mieszkańców; wartość tego miernika oscyluje w przedziale od 5,5 (województwo opolskie) do 6,3 (województwo podkarpackie), przy czym

w skali kraju wyniósł 6,0. W województwie zachodniopomorskim w 2010 r. współczynnik natężenia małżeństw wyniósł 5,6, wyraźnie obniżył się z 6,8 w 2008 r. i 6,5 w 2009 r.

Nieco większe zróżnicowanie tego procesu zauważalne jest w powiatach województwa zachodniopomorskiego, przy czym w 2010 r. najniższe natężenie tego zjawiska odnotowano w powiatach: goleniowskim (5,1), najwyższe zaś w powiatach: drawskim i świdwińskim (po 0,3).

Podobnie niewielkim zróżnicowaniem przestrzennym charakteryzuje się natężenie rozpadu małżeństw na skutek rozwodów. W województwie zachodniopomorskim w latach 2008–2009 liczba rozwodów na 1000 osób była stabilna i wynosiła 2,2, a w 2010 r. spadła do 2,0. Najwyższym natężeniem rozwodów charakteryzują się miasta na prawach powiatu: Szczecin i Świnoujście (po 2,6), Koszalin (2,2) oraz powiat policki (2,3), najniższym – powiaty: świdwiński (1,2) oraz drawski, koszaliński, sławieński i wałecki (po 1,4).

Separacje w liczbach absolutnych i względnych, w latach 2008–2009 spadały; w 2010 r. obserwujemy nieznaczny wzrost. W województwie zachodniopomorskim w 2010 r. na 100 tys. osób orzeczono 4,8 prawomocne separacje (6,1 w 2008 r. i 4,7 w 2009 r.). Najczęściej separacje orzekano w m. Szczecinie (9,5 separacji na 100 tys. mieszkańców) oraz w powiecie pyrzyckim (7,4). W powiatach: drawskim i kamieńskim oraz w m. Świnoujściu w 2010 r. nie orzeczono żadnej separacji.

7.6. Urodzenia i zgony

W województwie zachodniopomorskim w latach 2008–2010 utrzymuje się dodatni przyrost naturalny, co oznacza przewagę liczby urodzeń nad liczbą zgonów. W 2010 r. przyrost naturalny wyniósł 0,5 na 1000 mieszkańców (1,1 w 2008 r. i 0,9 w 2009 r.), w kraju 0,9. Najwyższe wartości współczynnika przyrostu naturalnego odnotowano w województwach: pomorskim (3,4), wielkopolskim (2,9), małopolskim (2,3), najniższe (ujemny przyrost naturalny) w województwach: łódzkim (-2,2), świętokrzyskim (-1,2), opolskim (-0,7), lubelskim (-0,2). Województwo śląskie przyjęło wartość (0,0).

Wśród powiatów województwa zachodniopomorskiego w 2010 r. ujemny przyrost naturalny odnotowano w miastach: Świnoujściu (-1,4), w Szczecinie (-1,0) oraz w powiatach świdwińskim (-1,2), kamieńskim (-0,5) i szczecineckim (-0,1). W pozostałych powiatach występowała nadwyżka urodzeń nad zgonami. Najwyższą wartość współczynnika przyrostu naturalnego odnotowano w powiecie polickim (5,0) – wykres 50.

Wykres 50. Przyrost naturalny na 1000 ludności według powiatów w 2010 r.

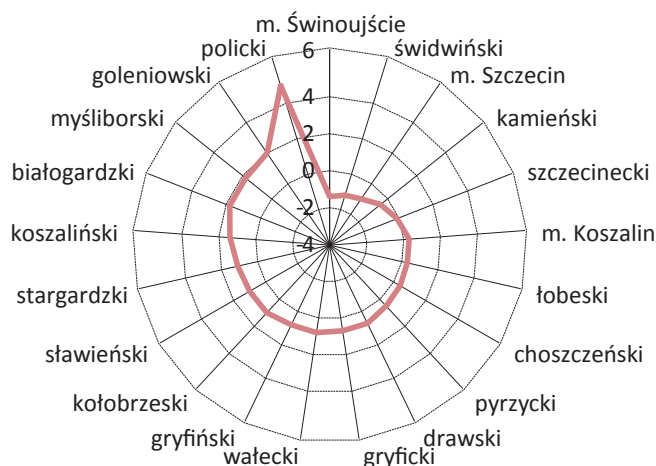

W ujęciu terytorialnym według województw nie stwierdzono dużego zróżnicowania natężenia urodzeń. Wartość współczynnika w województwie zachodniopomorskim w 2010 r. wyniosła 10,2 urodzeń na 1000 mieszkańców (10,8 w 2008 r. i 10,6 w 2009 r.), przy średniej krajowej – 10,8. Najwyższe natężenie uro-

dzeń odnotowano w województwach: pomorskim i wielkopolskim (po 12,0), najniższe – w opolskim (8,9).

Najniższe wartości współczynnika urodzeń odnotowano w miastach na prawach powiatu: Świnoujściu (8,2), Koszalinie (9,2) i Szczecinie (9,4), najwyższe – w powiecie białogardzkim (11,7).

W Polsce wartość współczynnika dzietności w 2010 r. wynosiła 1,382, przy czym województwem o najwyższej wartości tego miernika było województwo pomorskie (1,518), a najniższym – województwo opolskie (1,135). W województwie zachodniopomorskim współczynnik ten wyniósł 1,323.

Zmiany demograficzne zachodzące w zakresie płodności i małżeńskości obrazuje współczynnik urodzeń pozamałżeńskich. Rosnąca wartość tego miernika może wskazywać na wzrost liczby związków partnerskich lub matek samotnie wychowujących dzieci. W województwie zachodniopomorskim udział urodzeń pozamałżeńskich w urodzeniach żywych w 2010 r. był najwyższy w kraju i wynosił 37,4% (37,7% w 2008 r. i 38,0% w 2009 r.), przy średniej krajowej 20,6%. Województwem o najniższym udziale urodzeń pozamałżeńskich było województwo małopolskie – 10,7%.

Powiatem o najniższym udziale urodzeń pozamałżeńskich w urodzeniach żywych był powiat grodzki Koszalin (31,9%), natomiast największy udział urodzeń pozamałżeńskich odnotowano w powiatach: świdwińskim (46,9%), drawskim (45,4%) i białogardzkim (45,1%).

W ujęciu terytorialnym według województw nie stwierdzono także dużego zróżnicowania natężenia zgonów. Wartość współczynnika w województwie zachodniopomorskim w 2010 r. wyniosła 9,8 zgonów na 1000 mieszkańców (w 2008 r. i 2009 r. – 9,7), przy średniej krajowej – 9,9. Najwyższe natężenie zgonów odnotowano w województwach: łódzkim (12,3), najniższe – w podkarpackim i pomorskim (po 8,7). W województwie zachodniopomorskim najniższe wartości współczynnika zgonów odnotowano w powiecie polickim (6,2), a najwyższe – świdwińskim (11,6).

W województwie w 2010 r. na 1000 urodzeń żywych zmarło 5,2 niemowląt (5,1 w 2008 r. i 6,7 w 2009 r.), co plasuje województwo na 11. miejscu w kraju (przeciętna dla Polski wyniosła 5,0 zgonów niemowląt na 1000 urodzeń żywych). Najwyższy współczynnik zgonów niemowląt odnotowano w województwie świętokrzyskim (6,3), natomiast najniższe wartości tego współczynnika wystąpiły w województwach: łódzkim (4,0) i wielkopolskim (4,4). W województwie najniższe wartości wystąpiły w powiecie gryfickim (1,5), największe w goleniowskim (8,8). W m. Świnoujście oraz powiecie sławieńskim nie odnotowano zgonów niemowląt.

W dalszym ciągu główną przyczyną zgonów w województwie zachodniopomorskim są choroby układu krążenia – w 2009 r. stanowiły one 44,3% wszystkich zgonów, przy średniej krajowej – 46,2%. Największy udział zgonów z powodu chorób układu krążenia odnotowano w województwach: świętokrzyskim (56,0%) oraz podkarpackim (51,9%) i małopolskim (50,0%), najmniejszy – w województwie pomorskim (37,4%) – wykres 51. Drugą w kolejności przyczyną zgonów są choroby nowotworowe; stanowiły one w województwie 26,2% zgonów ogółem (średnia w kraju wynosiła 25,0%). Największy udział zgonów z powodu chorób nowotworowych wystąpił w województwach: pomorskim (28,7%) oraz kujawsko-pomorskim (28,2%) oraz warmińsko-mazurskim i wielkopolskim (26,5%), co oznacza, że największe zagrożenie zgonu z powodu nowotworów występuje w północnej części kraju (wykres 52). Najmniejsze zagrożenie występuje w województwie lubelskim (21,8%). Kolejną, co do udziału, przyczyną zgonów były zewnętrzne przyczyny zachorowania i zgonu – w województwie stanowiły one 7,6% zgonów ogółem. Był to drugi co do wielkości, po województwie warmińsko-mazurskim (7,7%) największy udział zgonów w porównaniu do pozostałych województw (średnia krajowa wynosiła 6,3%). Najmniejszy udział zgonów z powodu przyczyn zewnętrznych wystąpił w województwach: świętokrzyskim (4,2%), dolnośląskim (5,2%) i kujawsko-pomorskim (5,3%).

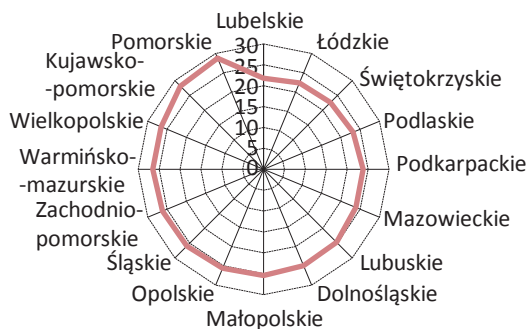
Wykres 51. Udział zgonów z powodu chorób układu krążenia w 2009 r. [%]**Wykres 52. Udział zgonów z powodu nowotworów w 2009 r. [%]**

W województwie zachodniopomorskim w 2010 r. przeciętne dalsze trwanie życia noworodka płci męskiej w porównaniu z 2009 r. wzrosło o 0,3 roku do 71,3 lat (przeciętna w kraju wyniosła 72,1 lat), a noworodka płci żeńskiej również wzrosło o 0,6 roku do 80,1 lat, przy średniej krajowej wynoszącej 80,6 lat. Natomiast przeciętne dalsze trwanie życia mężczyzny w wieku 60 lat w województwie w 2010 r. podobnie jak w 2009 r. wyniosło 17,5 lat (w kraju 18,3 lat), a kobiety – 23,1 lat (w kraju 23,5 lat).

7.7. Migracje

W województwie zachodniopomorskim w latach 2008–2010 utrzymuje się ujemne saldo migracji, co oznacza przewagę ludności odpywowej nad ludnością napływową. W 2010 r. saldo migracji wynosiło minus 0,6 na 1000 osób (minus 0,8 w 2008 r. i minus 0,5 w 2009 r.), przy średniej krajowej minus 0,1. Najwyższe wartości współczynnika salda migracji odnotowano w województwach: mazowieckim (2,6), małopolskim (1,3) i pomorskim (1,2), najniższe – w województwach: lubelskim (-2,3), świętokrzyskim (-2,0) i warmińsko-mazurskim (-1,9).

W 2010 r. najniższe ujemne saldo migracji stałej wystąpiło m.in. w powiatach: łobeskim (-4,5), pyrzyckim (-4,4) i świdwińskim (-4,2). Podobnie jak w 2009 r. najwyższym dodatnim saldem migracji stałej charakteryzował się powiat policki – 13,7 oraz powiaty: koszaliński (4,2), goleniowski (2,5) i kołobrzeski (0,9) oraz m. Świnoujście (1,3) – wykres 53.

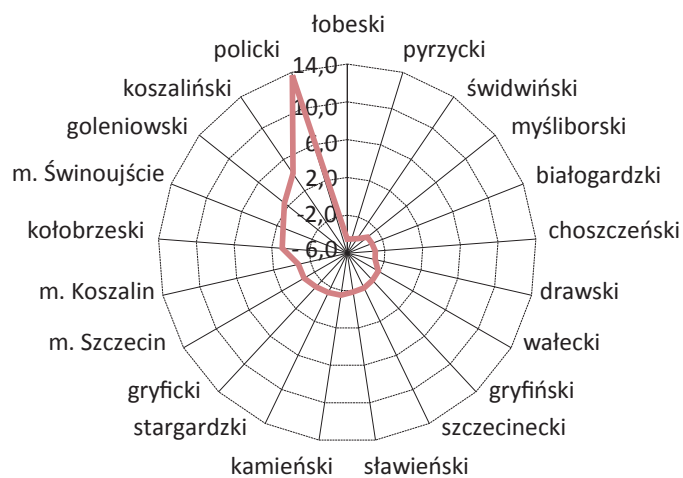
Wykres 53. Saldo migracji na pobyt stały na 1000 mieszkańców według powiatów w 2010 r.

W województwie zachodniopomorskim współczynnik atrakcyjności, będący stosunkiem liczby ludności napływowej do liczby ludności odpływowej, w 2010 r. przyjął wartość mniejszą od jedności (0,949), co oznacza przewagę ludności odpływowej. W ramach województwa jedynie w powiatach: polickim (1,795), koszalińskim (1,294), goleniowskim (1,215), m. Świnoujście (1,065) oraz kołobrzeskim (1,051) odnotowano przewagę ludności napływowej, w pozostałych powiatach wartość tego miernika osiągała wartości poniżej jedności – najniższe w powiecie pyrzyckim (0,673) i łobeskim (0,691). Taki rozkład wartości tego miernika oznacza, że powiaty te (zwłaszcza obszary wiejskie tych powiatów) zasilane są głównie przez osoby poprzednio zamieszkujące m. Szczecin i m. Koszalin, a więc są skutkiem procesów suburbanizacyjnych. Do województw atrakcyjnych migracyjnie, tj. w których przeważa ludność napływowa należały województwa: mazowieckie (1,223), małopolskie (1,130), pomorskie (1,098), dolnośląskie (1,046) oraz wielkopolskie (1,042). W pozostałych województwach współczynnik atrakcyjności ukształtował się poniżej jedności, a najniższy wystąpił w województwie: lubelskim (0,809), świętokrzyskim (0,811) i warmińsko-mazurskim (0,860).

Ludność województwa zachodniopomorskiego najczęściej przemieszcza się w ruchu wewnątrz wojewódzkim. W 2010 r. w 77,7% ludności napływowej i 73,8% odpływowej poprzednio także zamieszkiwało województwo zachodniopomorskie. W związku z tym 22,3% ludności napływającej do województwa wcześniej zamieszkiwała inne województwa, przy czym najczęściej było to województwo pomorskie i wielkopolskie (po 3,7%) oraz lubuskie (2,3%), najrzadziej województwo podlaskie (0,3%). Natomiast najczęściej mieszkańcy województwa zachodniopomorskiego wyjeżdżali do województw: wielkopolskiego (5,1%), mazowieckiego (4,6%), pomorskiego (4,3%) i lubuskiego (2,9%) i dla tych województw odnotowano największe ujemne saldo migracji. Natomiast największe dodatnie saldo migracji wystąpiło z województwami: lubelskim, śląskim, warmińsko-mazurskim i świętokrzyskim.

Wykres 54. Napływ i odpływ ludności województwa zachodniopomorskiego do/z innych województw w 2010 r. [%]

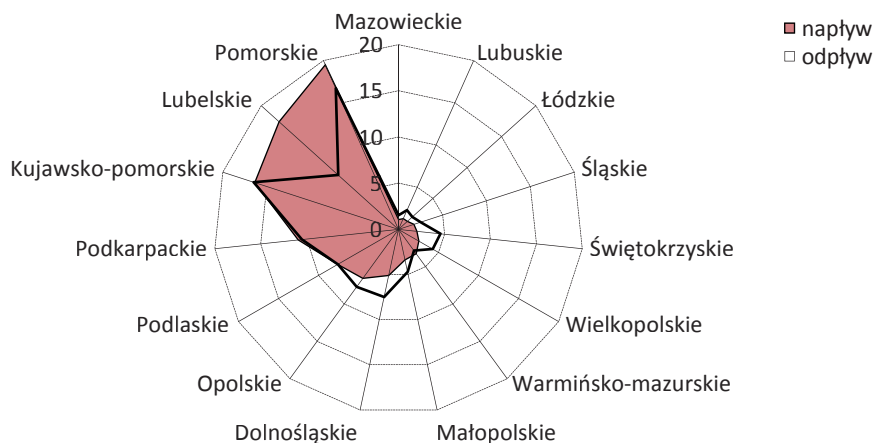

I. WAŻNIEJSZE DANE O STANIE, RUCHU NATURALNYM I MIGRACJACH LUDNOŚCI

WYSZCZEGÓLNIENIE	2000 ^a	2001 ^a	2002	2003	2004	2005	2006	2007	2008	2009	2010
Ogółem											
Ludność:											
stan w dniu 30 VI	1697533	1698685	1698361	1696982	1695708	1694280	1693533	1692774	1692355	1693284	1693520
stan w dniu 31 XII	1697935	1698402	1697718	1696073	1694865	1694178	1692838	1692271	1692957	1693198	1693072
Małżeństwa	9018	8106	7693	7748	7402	8441	9778	10893	11579	11048	9521
Rozwody	2363	2226	2811	2909	3510	3678	4645	3703	3784	3804	3314
Urodzenia	16881	16384	15717	15696	15926	16108	16411	17108	18191	17848	17340
Zgony	15018	14496	14838	14905	15249	15267	15657	15817	16321	16371	16529
w tym niemowląt . . .	152	146	106	122	125	114	108	126	93	120	91
Przyrost naturalny . . .	1863	1888	879	791	677	841	754	1291	1870	1477	811
Migracje wewnętrzne:											
napływ	20285	18851	21254	20598	21930	21479	23130	24971	20484	19876	20622
odpływ	20448	19409	22206	21984	23020	22519	24458	26516	21635	20866	21733
saldo	-163	-558	-952	-1386	-1090	-1040	-1328	-1545	-1151	-990	-1111
Migracje zagraniczne:											
imigracja	286	199	251	294	335	335	608	751	721	886	739
emigracja	733	689	651	484	637	1018	1082	978	986	739	565
saldo	-447	-490	-400	-190	-302	-683	-474	-227	-265	147	174
Ogólne saldo migracji	-610	-1048	-1352	-1576	-1392	-1723	-1802	-1772	-1416	-843	-937
Na 1000 ludności:											
małżeństwa	5,3	4,8	4,5	4,6	4,4	5,0	5,8	6,4	6,8	6,5	5,6
rozwody	1,4	1,3	1,7	1,7	2,1	2,2	2,7	2,2	2,2	2,2	2,0
urodzenia żywe	10,0	9,7	9,3	9,3	9,4	9,5	9,7	10,1	10,8	10,6	10,2
zgony	8,9	8,6	8,8	8,8	9,0	9,0	9,3	9,4	9,7	9,7	9,8
przyrost naturalny	1,1	1,1	0,5	0,5	0,4	0,5	0,4	0,8	1,1	0,9	0,5
ogólne saldo migracji	-0,4	-0,6	-0,8	-0,9	-0,8	-1,0	-1,1	-1,0	-0,8	-0,5	-0,6
Zgony niemowląt na 1000 urodzeń żywych	9,0	8,9	6,7	7,8	7,8	7,1	6,6	7,4	5,1	6,7	5,2
Miasta											
Ludność:											
stan w dniu 30 VI	1183976	1182729	1180377	1176877	1176577	1172677	1170105	1167585	1164778	1163233	1166126
stan w dniu 31 XII	1182979	1181086	1178370	1175287	1174336	1171908	1168265	1165544	1164058	1162611	1164509
Małżeństwa	6234	5644	5429	5443	5193	5933	6656	7365	7819	7568	6468
Rozwody	2062	1874	2430	2513	2956	2965	3871	3055	3131	3158	2687
Urodzenia	10469	10234	9799	9958	10108	10356	10468	11179	11945	11566	11192
Zgony	10395	10035	10322	10236	10479	10519	10866	11054	11246	11436	11438
w tym niemowląt . . .	95	81	62	79	81	67	72	84	60	84	60
Przyrost naturalny . . .	74	199	-523	-278	-371	-163	-398	125	699	130	-246
Migracje wewnętrzne:											
napływ	12515	11426	12617	11786	11986	12483	13446	13885	11302	10943	11367
odpływ	12593	12207	14203	14295	15031	14430	15493	16373	13523	13171	13783
saldo	-78	-781	-1586	-2509	-3045	-1947	-2047	-2488	-2221	-2228	-2416

a Patrz uwagi metodyczne str. 11 pkt. 2.

Tablice przeglądowe

I. WAŻNIEJSZE DANE O STANIE, RUCHU NATURALNYM I MIGRACJACH LUDNOŚCI (dok.)

WYSZCZEGÓLNIENIE	2000 ^a	2001 ^a	2002	2003	2004	2005	2006	2007	2008	2009	2010
Miasta (dok.)											
Migracje zagraniczne:											
imigracja	218	152	189	187	252	238	505	613	605	729	594
emigracja	667	641	557	424	574	911	999	818	824	600	429
saldo	-449	-489	-368	-237	-322	-673	-494	-205	-219	129	165
Ogólne saldo migracji	-527	-1270	-1954	-2746	-3367	-2620	-2541	-2693	-2440	-2099	-2251
Na 1000 ludności:											
małżeństwa	5,3	4,8	4,6	4,7	4,4	5,1	5,7	6,3	6,8	6,5	5,6
rozwoły	1,8	1,6	2,1	2,1	2,5	2,5	3,3	2,6	2,7	2,7	2,3
urodzenia żywe	8,9	8,7	8,4	8,5	8,6	8,9	9,0	9,6	10,3	10,0	9,7
zgony	8,9	8,5	8,8	8,8	9,0	9,0	9,3	9,5	9,7	9,9	9,9
przyrost naturalny	0,1	0,2	-0,4	-0,2	-0,3	-0,1	-0,3	0,1	0,6	0,1	-0,2
ogólne saldo migracji	-0,4	-1,1	-1,7	-2,3	-2,9	-2,2	-2,2	-2,3	-2,1	-1,8	-1,9
Zgony niemowląt na 1000 urodzeń żywych											
	9,1	7,9	6,3	7,9	8,0	6,5	6,9	7,5	5,0	7,3	5,4
Wieś											
Ludność:											
stan w dniu 30 VI	513557	515956	517984	520105	519131	521603	523428	525189	527577	530051	527394
stan w dniu 31 XII	514956	517316	519348	520786	520529	522270	524573	526727	528899	530587	528563
Małżeństwa	2784	2462	2264	2305	2209	2508	3122	3528	3760	3480	3053
Rozwoły	301	352	381	396	544	713	774	648	653	646	627
Urodzenia	6412	6150	5918	5738	5818	5752	5943	5929	6246	6282	6148
Zgony	4623	4461	4516	4669	4770	4748	4791	4763	5075	4935	5091
w tym niemowląt...	57	65	44	43	44	47	36	42	33	36	31
Przyrost naturalny...	1789	1689	1402	1069	1048	1004	1152	1166	1171	1347	1057
Migracje wewnętrzne:											
napływ	7770	7425	8637	8812	9944	8996	9684	11086	9182	8933	9255
odpływ	7855	7202	8003	7689	7989	8089	8965	10143	8112	7695	7950
saldo	-85	223	634	1123	1955	907	719	943	1070	1238	1305
Migracje zagraniczne:											
imigracja	68	47	62	107	83	97	103	138	116	157	145
emigracja	66	48	94	60	63	107	83	160	162	139	136
saldo	2	-1	-32	47	20	-10	20	-22	-46	18	9
Ogólne saldo migracji	-83	222	602	1170	1975	897	739	921	1024	1256	1314
Na 1000 ludności:											
małżeństwa	5,4	4,7	4,3	4,4	4,2	4,8	5,9	6,7	7,1	6,5	5,7
rozwoły	0,6	0,7	0,7	0,8	1,0	1,4	1,5	1,2	1,2	1,2	1,2
urodzenia żywe	12,3	11,8	11,3	10,9	11,1	10,9	11,2	11,2	11,7	11,7	11,5
zgony	8,9	8,6	8,6	8,9	9,1	9,0	9,1	9,0	9,5	9,2	9,5
przyrost naturalny	3,4	3,2	2,7	2,0	2,0	1,9	2,2	2,2	2,2	2,5	2,0
ogólne saldo migracji	-0,2	0,4	1,2	2,2	3,8	1,7	1,4	1,7	1,9	2,3	2,5
Zgony niemowląt na 1000 urodzeń żywych											
	8,9	10,6	7,4	7,5	7,6	8,2	6,1	7,1	5,3	5,7	5,0

a Patrz uwagi metodyczne str. 11 pkt. 2.

Tablice przeglądowe

II. WYBRANE DANE O LUDNOŚCI WEDŁUG WOJEWÓDZTW

WYSZCZEGÓLNIENIE	Ludność stan w dniu 31 XII		Mażeń- stwa	Urodze- nia żywe	Zgony ogółem	Przyrost naturalny	Ogólne saldo migracji	Przyrost roczny	Zgony niemow- ląt na 1000 urodzeń żywych	
	ogółem	na 1 km ²								
			na 1000 ludności							
Polska	2008	38135876	122	6,8	10,9	10,0	0,9	-0,4	0,5	5,6
	2009	38167329	122	6,6	10,9	10,1	0,9	0,0	0,8	5,6
	2010	38200037	122	6,0	10,8	9,9	0,9	-0,1	0,9	5,0
Dolnośląskie	2008	2877059	144	6,6	10,4	10,6	-0,2	-0,4	-0,5	7,4
	2009	2876627	144	6,3	10,4	10,7	-0,4	0,3	-0,2	6,5
	2010	2877840	144	5,7	10,3	10,3	-0,1	0,5	0,4	6,1
Kujawsko-pomorskie	2008	2067918	115	7,1	11,3	9,7	1,6	-0,8	0,9	5,8
	2009	2069083	115	6,8	11,1	9,9	1,3	-0,7	0,6	6,4
	2010	2069543	115	6,0	10,9	9,9	1,0	-0,8	0,2	5,8
Lubelskie	2008	2161832	86	6,8	10,6	10,8	-0,2	-2,0	-2,0	6,4
	2009	2157202	86	6,7	10,6	10,9	-0,3	-1,9	-2,1	4,9
	2010	2151895	86	6,2	10,5	10,7	-0,2	-2,3	-2,5	4,7
Lubuskie	2008	1008962	72	6,9	11,2	9,5	1,8	-0,7	0,5	5,4
	2009	1010047	72	6,5	11,4	9,7	1,7	-0,5	1,1	6,3
	2010	1011024	72	5,9	10,8	9,4	1,4	-0,5	1,0	5,4
łódzkie	2008	2548861	140	6,4	10,0	12,3	-2,3	-0,7	-2,8	5,3
	2009	2541832	140	6,2	10,2	12,5	-2,3	-0,5	-2,8	5,4
	2010	2534357	139	5,7	10,0	12,3	-2,2	-0,7	-2,9	4,0
Małopolskie	2008	3287136	217	6,7	11,3	9,1	2,2	0,7	2,5	4,9
	2009	3298270	217	6,6	11,4	9,1	2,3	1,3	3,4	5,0
	2010	3310094	218	6,2	11,3	9,0	2,3	1,3	3,6	4,5
Mazowieckie	2008	5204495	146	6,5	11,3	10,3	1,1	2,2	3,1	4,9
	2009	5222167	147	6,4	11,5	10,5	1,0	2,4	3,4	4,9
	2010	5242911	147	5,8	11,6	10,2	1,4	2,6	4,0	4,5
Opolskie	2008	1033040	110	6,0	8,9	9,5	-0,6	-3,2	-3,9	5,9
	2009	1031097	110	6,0	9,0	9,4	-0,4	-1,7	-1,9	5,0
	2010	1028585	109	5,5	8,9	9,6	-0,7	-1,7	-2,4	5,2
Podkarpackie	2008	2099495	118	6,6	10,6	8,7	1,9	-1,1	1,0	5,4
	2009	2101732	118	6,6	10,6	8,9	1,8	-0,9	1,1	5,5
	2010	2103505	118	6,3	10,4	8,7	1,8	-0,9	0,8	5,2
Podlaskie	2008	1191470	59	6,6	10,0	9,7	0,3	-1,4	-1,0	5,3
	2009	1189731	59	6,3	10,2	10,2	0,0	-1,4	-1,5	4,7
	2010	1188329	59	5,9	10,0	9,9	0,1	-1,3	-1,2	4,5
Pomorskie	2008	2219512	121	7,2	12,4	8,9	3,6	0,6	3,9	5,5
	2009	2230099	122	6,9	12,3	8,8	3,5	1,3	4,7	5,0
	2010	2240319	122	6,1	12,0	8,7	3,4	1,2	4,6	4,5
Śląskie	2008	4645665	377	6,7	10,1	10,3	-0,2	-1,5	-1,8	6,8
	2009	4640725	376	6,7	10,3	10,5	-0,2	-1,0	-1,1	7,2
	2010	4635882	376	6,1	10,3	10,3	0,0	-1,1	-1,0	5,7

Tablice przeglądowe

II. WYBRANE DANE O LUDNOŚCI WEDŁUG WOJEWÓDZTW (dok.)

WYSZCZEGÓLNIENIE	Ludność stan w dniu 31 XII		Małżeństwa	Urodzenia żywe	Zgony ogółem	Przyrost naturalny	Ogólne saldo migracji	Przyrost roczny	Zgony niemowląt na 1000 urodzeń żywych	
	ogółem	na 1 km ²								na 1000 ludności
Świętokrzyskie	2008	1272784	109	6,7	9,9	10,8	-0,9	-1,8	-2,2	4,7
	2009	1270120	108	6,5	10,0	10,8	-0,8	-1,7	-2,1	4,2
	2010	1266014	108	6,1	9,8	11,0	-1,2	-2,0	-3,2	6,3
Warmińsko-mazurskie	2008	1427073	59	7,0	11,4	9,0	2,5	-2,2	0,6	5,1
	2009	1427118	59	6,6	11,6	9,2	2,3	-1,9	0,0	5,0
	2010	1427241	59	5,9	11,0	9,0	2,0	-1,9	0,1	4,8
Wielkopolskie	2008	3397617	114	7,3	12,1	9,2	2,9	0,3	3,2	5,6
	2009	3408281	114	6,9	12,0	9,3	2,7	0,5	3,1	5,4
	2010	3419426	115	6,2	12,0	9,1	2,9	0,4	3,3	4,4
Zachodniopomorskie	2008	1692957	74	6,8	10,8	9,7	1,1	-0,8	0,4	5,1
	2009	1693198	74	6,5	10,6	9,7	0,9	-0,5	0,1	6,7
	2010	1693072	74	5,6	10,2	9,8	0,5	-0,6	-0,1	5,2

III. WYBRANE DANE O LUDNOŚCI WEDŁUG PODREGIONÓW, POWIATÓW I GMIN

WYSZCZEGÓLNIENIE	Ludność stan w dniu 31 XII		Małżeństwa	Urodzenia żywe	Zgony ogółem	Przyrost naturalny	Ogólne saldo migracji	Przyrost roczny	Zgony niemowląt na 1000 urodzeń żywych	
	ogółem	na 1 km ²								na 1000 ludności
Województwo	2008	1692957	74	6,8	10,8	9,7	1,1	-0,8	0,4	5,1
	2009	1693198	74	6,5	10,6	9,7	0,9	-0,5	0,1	6,7
	2010	1693072	74	5,6	10,2	9,8	0,5	-0,6	-0,1	5,2
Podregion koszaliński	2008	591693	57	7,0	10,6	9,6	1,0	-1,6	-0,5	6,2
	2009	591796	57	6,8	10,6	9,3	1,3	-1,2	0,2	6,8
	2010	591528	57	5,9	10,4	9,7	0,6	-1,1	-0,5	3,4
Powiat białogardzki	2008	48297	57	7,1	12,3	10,6	1,7	-2,4	0,7	5,0
	2009	48261	57	7,2	11,7	10,2	1,5	-1,0	-0,7	3,5
	2010	48193	57	5,2	11,7	9,9	1,8	-3,2	-1,4	3,5
Gmina miejska										
Białogard	2008	24361	947	7,1	11,4	10,9	0,5	-2,0	-1,9	3,6
	2009	24303	945	8,1	10,8	12,0	-1,2	-0,4	-2,4	3,8
	2010	24227	942	5,5	10,0	10,8	-0,9	-2,3	-3,1	8,2
Gmina miejsko-wiejska										
Karlino	2008	9147	65	6,5	13,5	8,5	5,1	-3,0	5,6	-
	2009	9183	65	6,5	12,9	6,9	6,0	-1,3	3,9	-
	2010	9178	65	5,0	12,4	9,1	3,4	-3,9	-0,5	-

Tablice przeglądowe

III. WYBRANE DANE O LUDNOŚCI WEDŁUG PODREGIONÓW, POWIATÓW I GMIN (cd.)

WYSZCZEGÓLNIENIE		Ludność stan w dniu 31 XII		Małżeństwa	Urodzenia żywe	Zgony ogółem	Przyrost naturalny	Ogólne saldo migracji	Przyrost roczny	Zgony niemowląt na 1000 urodzeń żywych	
		ogółem	na 1 km ²								na 1000 ludności
Podregion koszaliński (cd.)		Powiat białogardzki (dok.)									
Tychowo ^a	2008	7035	20	7,2	14,2	10,5	3,7	-3,8	4,1	-	
	2009	7043	20	6,2	11,6	9,3	2,3	0,1	1,1	-	
	2010	7037	20	5,9	13,4	9,3	4,1	-4,9	-0,8	-	
Gminy wiejskie											
Białogard.	2008	7754	24	7,4	11,9	12,2	-0,3	-1,4	0,3	21,3	
	2009	7732	24	6,4	13,2	9,3	3,9	-3,8	-2,8	9,6	
	2010	7751	24	4,2	14,9	8,8	6,1	-3,7	2,4	-	
Powiat drawski	2008	57523	33	6,8	10,2	10,2	-	-5,2	-6,3	10,0	
	2009	57485	33	7,1	11,2	9,4	1,9	-3,6	-0,7	6,1	
	2010	57353	33	6,3	10,8	10,0	0,7	-3,0	-2,3	1,6	
Gminy miejsko-wiejskie											
Czaplinek	2008	11712	32	7,0	8,6	9,9	-1,3	-6,0	-2,6	9,7	
	2009	11670	32	7,6	10,6	9,1	1,5	-4,5	-3,6	7,9	
	2010	11672	32	6,2	9,7	10,1	-0,4	0,6	0,2	-	
Drawsko Pomorskie	2008	16366	48	7,0	9,9	10,1	-0,2	-2,8	-5,3	6,1	
	2009	16290	47	7,9	11,1	9,9	1,1	-2,7	-4,6	5,5	
	2010	16285	47	6,3	10,8	10,1	0,7	-1,0	-0,3	5,6	
Kalisz Pomorski. . . .	2008	7105	15	6,5	10,9	12,2	-1,4	-3,9	-7,1	25,3	
	2009	7202	15	7,3	12,4	9,7	2,8	-2,2	13,7	-	
	2010	7191	15	7,7	12,7	11,6	1,1	-2,6	-1,5	-	
Złocieniec	2008	15331	79	6,3	9,6	9,5	0,1	-6,1	-9,9	13,3	
	2009	15363	79	6,4	10,7	8,8	1,9	-4,1	2,1	12,0	
	2010	15329	79	5,3	10,1	7,6	2,5	-4,7	-2,2	-	
Gminy wiejskie											
Ostrowice	2008	2502	17	7,4	18,0	8,6	9,4	-19,5	-17,3	-	
	2009	2502	17	5,9	16,4	9,4	7,0	-7,8	-	-	
	2010	2467	16	6,3	15,0	15,8	-0,8	-13,0	-13,8	-	
Wierzchowo	2008	4507	20	7,5	12,5	11,8	0,6	-3,4	0,7	-	
	2009	4458	19	6,3	10,4	9,5	0,9	-2,4	-10,9	-	
	2010	4409	19	7,6	10,2	12,1	-2,0	-8,7	-10,6	-	
Powiat kołobrzeski	2008	76772	106	7,0	10,3	9,1	1,2	1,1	2,9	1,3	
	2009	77095	106	6,7	10,6	8,7	1,9	0,8	4,2	6,2	
	2010	77244	107	6,1	10,0	9,0	1,0	0,9	1,9	3,9	
Gmina miejska											
Kołobrzeg	2008	44925	1750	7,0	9,8	8,7	1,1	-0,3	0,8	2,3	
	2009	44991	1753	6,7	9,7	9,0	0,6	-1,0	1,5	7,0	
	2010	44984	1752	6,3	9,2	9,1	0,1	-0,2	-0,2	2,4	

a Na skutek zmian w podziale terytorialnym kraju z dniem 01.01.2010 r. Tychowo uzyskało status miasta.

Tablice przeglądowe

III. WYBRANE DANE O LUDNOŚCI WEDŁUG PODREGIONÓW, POWIATÓW I GMIN (cd.)

WYSZCZEGÓLNIENIE		Ludność stan w dniu 31 XII		Małżeństwa	Urodzenia żywe	Zgony ogółem	Przyrost naturalny	Ogólne saldo migracji	Przyrost roczny	Zgony niemowląt na 1000 urodzeń żywych	
		ogółem	na 1 km ²								na 1000 ludności
Podregion koszaliński (cd.)		Powiat kołobrzeski (dok.)									
Gminy wiejskie											
Dygowo.....	2008	5530	43	6,6	10,0	12,2	-2,1	2,0	-11,8	-	
	2009	5595	44	7,0	13,6	11,8	1,8	3,9	11,8	-	
	2010	5600	44	6,8	11,0	10,8	0,2	0,7	0,9	-	
Gościno.....	2008	5223	45	7,8	12,1	13,6	-1,6	-1,6	11,6	-	
	2009	5255	45	6,4	10,1	9,9	0,2	-0,4	6,1	19,2	
	2010	5282	46	6,2	12,2	10,1	2,1	3,1	5,2	-	
Kołobrzeg.....	2008	9690	67	7,0	10,7	7,5	3,1	12,1	12,6	-	
	2009	9825	68	6,6	11,5	5,6	6,0	10,3	13,9	-	
	2010	9935	69	5,3	9,9	7,0	2,9	8,2	11,2	-	
Rymań.....	2008	4145	28	8,1	11,9	8,8	3,1	-4,1	6,3	-	
	2009	4137	28	7,1	15,7	8,3	7,4	-1,4	-1,9	15,2	
	2010	4127	28	5,2	11,6	7,3	4,3	-6,6	-2,4	-	
Siemyśl.....	2008	3666	34	7,1	12,8	7,9	4,9	-1,1	14,7	-	
	2009	3702	34	6,8	11,5	8,5	3,0	1,1	9,8	-	
	2010	3715	35	6,3	12,5	8,4	4,1	-0,5	3,5	21,7	
Ustronie Morskie..	2008	3593	63	4,4	9,1	8,3	0,8	-	-1,4	-	
	2009	3590	63	6,4	8,6	7,8	0,8	-4,2	-0,8	-	
	2010	3601	63	6,4	11,5	10,9	0,6	2,5	3,1	24,4	
Powiat koszaliński.....	2008	64681	39	6,5	10,6	8,7	1,9	3,1	4,9	4,4	
	2009	65049	39	6,2	11,5	9,3	2,2	3,8	5,7	9,4	
	2010	64411	39	5,5	11,1	9,7	1,4	4,2	-9,9	8,4	
Gminy miejsko-wiejskie											
Bobolice.....	2008	9774	27	6,2	10,4	9,6	0,8	-6,8	-5,1	-	
	2009	9771	27	7,0	12,0	9,3	2,8	-5,1	-0,3	25,4	
	2010	9755	27	6,0	10,4	9,7	0,7	-2,3	-1,6	9,8	
Polanów.....	2008	9171	23	7,0	9,3	10,1	-0,9	-7,1	-6,0	11,6	
	2009	9096	23	6,5	12,8	12,1	0,8	-5,2	-8,2	-	
	2010	9106	23	4,9	13,7	9,0	4,7	-3,6	1,1	7,9	
Sianów.....	2008	13348	59	6,3	11,0	7,2	3,7	0,1	5,3	-	
	2009	13440	59	6,8	11,2	7,8	3,4	3,6	6,9	-	
	2010	13436	59	5,9	11,2	9,8	1,3	-1,6	-0,3	13,2	
Gminy wiejskie											
Będzino.....	2008	9318	51	7,7	8,9	9,2	-0,3	1,4	-0,6	12,0	
	2009	9368	52	6,0	11,5	8,7	2,8	3,1	5,4	27,8	
	2010	8401	51	5,0	10,5	9,1	1,4	2,4	-114,6	-	
Biesiekierz.....	2008	5742	49	6,7	11,2	8,1	3,2	19,7	18,6	-	
	2009	5847	50	4,2	10,9	10,2	0,7	13,0	18,3	15,9	
	2010	5940	51	6,2	10,3	8,7	1,5	14,4	15,9	16,7	

Tablice przeglądowe

III. WYBRANE DANE O LUDNOŚCI WEDŁUG PODREGIONÓW, POWIATÓW I GMIN (cd.)

WYSZCZEGÓLNIENIE		Ludność stan w dniu 31 XII		Małżeństwa	Urodzenia żywe	Zgony ogółem	Przyrost naturalny	Ogólne saldo migracji	Przyrost roczny	Zgony niemowląt na 1000 urodzeń żywych	
		ogółem	na 1 km ²								na 1000 ludności
Podregion koszaliński (cd.)		Powiat koszaliński (dok.)									
Manowo	2008	6364	34	5,9	12,7	6,7	5,9	9,5	6,2	12,7	
	2009	6422	34	5,5	10,7	8,4	2,4	11,7	9,1	-	
	2010	6490	34	4,7	10,5	7,7	2,8	7,8	10,6	-	
Mielno	2008	5050	81	6,1	8,4	10,8	-2,4	3,3	8,0	-	
	2009	5077	82	6,7	7,5	11,0	-3,5	5,5	5,3	-	
	2010	5084	82	5,2	9,1	14,5	-5,5	6,9	1,4	22,2	
Świeszyno	2008	5914	45	6,0	14,2	8,2	6,0	22,2	29,8	-	
	2009	6028	45	6,0	13,5	8,0	5,5	15,7	19,3	-	
	2010	6199	47	5,4	12,2	10,2	2,0	25,8	27,8	-	
Powiat stawieński	2008	57390	55	7,3	11,2	8,9	2,3	-2,1	1,0	4,6	
	2009	57298	55	6,8	10,2	9,6	0,6	-2,9	-1,6	1,7	
	2010	57251	55	6,2	10,5	9,5	1,0	-1,8	-0,8	-	
Gminy miejskie											
Darłowo	2008	14115	698	6,5	10,1	9,3	0,8	-5,8	-2,8	-	
	2009	14021	694	8,3	9,6	11,7	-2,1	-7,7	-6,7	-	
	2010	13954	690	6,4	10,3	9,8	0,4	-5,2	-4,8	-	
Sławno	2008	13119	829	7,7	10,4	9,9	0,5	-3,5	-2,2	7,4	
	2009	13108	828	5,7	10,3	8,8	1,5	-3,2	-0,8	7,4	
	2010	13020	822	6,1	8,3	10,5	-2,2	-4,5	-6,7	-	
Gminy wiejskie											
Darłowo	2008	7625	28	7,9	10,9	8,2	2,7	4,2	4,9	-	
	2009	7677	28	5,0	9,8	9,1	0,6	3,3	6,8	-	
	2010	7715	29	5,8	10,9	9,9	1,0	3,8	4,9	-	
Malechowo	2008	6605	29	6,9	10,6	8,4	2,1	1,4	7,0	-	
	2009	6583	29	7,7	10,4	9,8	0,6	-2,3	-3,3	-	
	2010	6607	29	7,1	11,3	9,3	2,0	1,7	3,6	-	
Postomino	2008	7045	31	7,7	13,2	8,7	4,5	1,1	5,1	10,6	
	2009	7024	31	6,7	11,4	8,6	2,8	-4,5	-3,0	-	
	2010	7032	31	6,3	10,8	7,7	3,1	-2,0	1,1	-	
Sławno	2008	8881	31	7,4	13,3	7,8	5,5	-4,9	0,8	8,3	
	2009	8885	31	7,2	10,2	8,9	1,3	0,4	0,5	-	
	2010	8923	31	5,3	12,8	8,5	4,3	-0,1	4,2	-	
Powiat szczecinecki	2008	77004	44	7,2	11,1	10,7	0,5	-1,8	-3,0	6,9	
	2009	77053	44	6,7	10,9	10,3	0,6	-1,4	0,6	7,1	
	2010	76900	44	5,9	10,3	10,3	-0,1	-1,9	-2,0	2,5	
Gmina miejska											
Szczecinek	2008	38234	1029	6,9	9,7	10,7	-1,1	-2,3	-6,6	5,4	
	2009	38174	1027	6,5	10,5	10,5	-0,0	-1,4	-1,6	10,0	
	2010	38977	804	6,1	9,8	11,0	-1,3	-1,4	20,4	5,2	

Tablice przeglądowe

III. WYBRANE DANE O LUDNOŚCI WEDŁUG PODREGIONÓW, POWIATÓW I GMIN (cd.)

WYSZCZEGÓLNIENIE		Ludność stan w dniu 31 XII		Małżeństwa	Urodzenia żywe	Zgony ogółem	Przyrost naturalny	Ogólne saldo migracji	Przyrost roczny	Zgony niemowląt na 1000 urodzeń żywych
		ogółem	na 1 km ²							
Podregion koszaliński (cd.)		Powiat szczecinecki (dok.)								
Gminy miejsko-wiejskie										
Barwice	2008	8799	34	8,2	11,6	10,3	1,3	-7,7	-2,9	-
	2009	8766	34	7,3	10,2	9,8	0,4	-5,3	-3,8	10,9
	2010	8702	34	4,8	13,5	9,7	3,8	-10,9	-7,1	-
Biały Bór	2008	5260	19	6,8	13,7	9,5	4,2	-4,6	6,7	-
	2009	5297	20	7,1	9,6	10,0	-0,4	-2,1	7,0	20,0
	2010	5264	20	6,4	7,6	9,7	-2,1	-4,3	-6,4	-
Borne Sulinowo . . .	2008	9498	20	7,5	11,2	11,2	-	9,2	1,4	9,5
	2009	9554	20	7,6	9,7	9,4	0,3	5,2	5,9	-
	2010	9627	20	5,9	10,1	9,9	0,2	7,5	7,7	-
Gminy wiejskie										
Grzmiąca	2008	4977	24	8,6	13,6	10,3	3,3	-1,6	7,9	14,3
	2009	4948	24	7,0	13,0	12,7	0,4	-1,6	-5,8	-
	2010	4967	24	6,6	12,5	8,0	4,5	-0,8	3,7	-
Szczecinek	2008	10236	20	6,7	13,5	10,9	2,6	-3,7	-3,6	14,2
	2009	10314	20	5,8	13,9	10,1	3,8	-3,4	7,6	-
	2010	9363	19	5,6	9,7	10,2	-0,4	-4,2	-100,5	-
Powiat	2008	48571	44	7,6	11,6	9,8	1,7	-3,7	0,3	7,0
świdwiński	2009	48470	44	6,3	11,4	9,3	2,0	-3,2	-2,1	7,2
	2010	48205	44	6,3	10,4	11,6	-1,2	-4,2	-5,4	3,9
Gmina miejska										
Świdwin	2008	15622	698	7,2	10,7	9,7	1,1	-0,7	8,8	6,0
	2009	15539	694	5,7	10,9	8,1	2,8	-2,1	-5,3	5,9
	2010	15487	692	8,0	10,1	10,9	-0,8	-2,5	-3,3	6,4
Gmina miejsko-wiejska										
Połczyn-Zdrój	2008	15859	46	6,5	10,9	9,5	1,5	-2,8	0,8	-
	2009	15867	46	5,9	11,2	9,3	1,9	-3,4	0,5	5,5
	2010	15739	46	5,9	9,8	11,8	-2,0	-6,0	-8,0	6,4
Gminy wiejskie										
Brzeżno	2008	2772	25	9,9	14,5	9,9	4,6	-9,5	-17,0	24,4
	2009	2798	25	4,9	16,2	9,5	6,7	2,8	9,4	21,7
	2010	2821	25	3,1	12,8	11,1	1,7	6,2	8,0	-
Rąbino	2008	3891	22	8,2	11,2	9,7	1,5	-5,7	-5,4	-
	2009	3844	21	7,3	10,1	11,8	-1,8	-8,6	-12,1	-
	2010	3802	21	4,1	10,7	12,2	-1,5	-9,1	-10,7	-
Sławoborze	2008	4287	23	9,7	11,4	9,3	2,1	-6,7	-6,7	-
	2009	4262	23	7,0	9,6	9,1	0,5	-4,9	-5,8	24,4
	2010	4236	22	7,7	10,5	14,2	-3,7	-2,3	-6,1	-

Tablice przeglądowe

III. WYBRANE DANE O LUDNOŚCI WEDŁUG PODREGIONÓW, POWIATÓW I GMIN (cd.)

WYSZCZEGÓLNIENIE		Ludność stan w dniu 31 XII		Małżeństwa	Urodzenia żywe	Zgony ogółem	Przyrost naturalny	Ogólne saldo migracji	Przyrost roczny	Zgony niemowląt na 1000 urodzeń żywych
		ogółem	na 1 km ²							
Podregion koszaliński (dok.)		Powiat świdwiński (dok.)								
Świdwin	2008	6140	25	8,1	14,2	11,5	2,7	-7,5	-5,5	22,5
	2009	6160	25	8,0	13,0	10,9	2,1	-3,5	3,3	-
	2010	6120	25	5,0	11,6	11,4	0,2	-6,6	-6,4	-
Powiat walecki	2008	54309	38	7,6	10,8	9,5	1,3	-4,9	-1,8	10,1
	2009	54098	38	7,3	10,8	9,2	1,7	-3,3	-3,9	11,8
	2010	54023	38	5,8	10,5	9,7	0,8	-2,2	-1,4	5,2
Gmina miejska										
Wałcz.	2008	26003	682	7,7	8,7	9,9	-1,2	-3,3	-3,5	26,3
	2009	25953	680	6,7	10,0	10,0	-	-2,0	-1,9	11,5
	2010	25942	680	5,9	9,6	9,4	0,2	-0,6	-0,4	8,0
Gminy miejsko-wiejskie										
Człopa	2008	5058	14	6,5	13,4	9,2	4,2	-4,4	-4,5	-
	2009	5072	15	7,6	11,7	6,5	5,2	3,1	2,8	16,4
	2010	5053	14	5,5	9,9	8,4	1,5	-5,1	-3,6	-
Mirosławiec	2008	5767	28	9,7	12,5	6,6	5,9	-15,1	-5,3	-
	2009	5646	28	6,3	11,2	9,4	1,7	-18,0	-21,0	15,6
	2010	5625	28	5,1	12,0	10,6	1,4	-5,1	-3,7	14,7
Tuczno	2008	4903	20	7,0	9,6	10,4	-0,8	-10,6	-2,2	-
	2009	4899	20	9,5	10,3	8,7	1,6	1,4	-0,8	19,6
	2010	4887	20	4,6	13,5	12,2	1,2	-3,6	-2,4	-
Gmina wiejska										
Wałcz.	2008	12578	22	7,0	14,0	9,8	4,2	-1,7	4,7	-
	2009	12528	22	7,8	12,2	8,6	3,6	-3,9	-4,0	6,5
	2010	12516	22	6,3	10,9	9,4	1,5	-2,4	-0,9	-
Miasto na prawach powiatu										
Koszalin.	2008	107146	1286	6,5	9,0	9,2	-0,3	-1,0	-2,1	7,4
	2009	106987	1284	6,8	9,0	8,5	0,5	-1,2	-1,5	7,4
	2010	107948	1098	5,7	9,2	8,8	0,3	-0,7	9,1	2,1
Podregion stargardzki	2008	375056	55	7,2	11,5	9,8	1,7	-2,0	-0,2	5,0
	2009	374707	55	6,5	11,3	9,7	1,6	-1,5	-0,9	5,8
	2010	374095	55	5,8	10,8	9,8	0,9	-2,5	-1,6	6,1
Powiat choszczeński	2008	49779	37	6,8	11,5	9,9	1,6	-2,9	-1,1	3,4
	2009	49705	37	7,0	12,1	10,6	1,5	-2,3	-1,5	3,3
	2010	49574	37	6,1	10,6	10,2	0,4	-3,0	-2,6	7,5
Gminy miejsko-wiejskie										
Choszczno	2008	22258	90	7,6	11,5	8,9	2,7	-1,3	0,8	7,7
	2009	22237	90	7,3	12,2	10,6	1,6	-2,0	-0,9	3,6
	2010	22135	90	6,1	10,8	9,3	1,4	-6,0	-4,6	12,4

Tablice przeglądowe

III. WYBRANE DANE O LUDNOŚCI WEDŁUG PODREGIONÓW, POWIATÓW I GMIN (cd.)

WYSZCZEGÓLNIENIE		Ludność stan w dniu 31 XII		Małżeństwa	Urodzenia żywe	Zgony ogółem	Przyrost naturalny	Ogólne saldo migracji	Przyrost roczny	Zgony niemowląt na 1000 urodzeń żywych	
		ogółem	na 1 km ²								na 1000 ludności
Podregion stargardzki (cd.)		Powiat choszczeński (dok.)									
Drawno	2008	5331	17	6,9	10,4	10,6	-0,2	0,6	0,9	-	
	2009	5331	17	6,1	10,6	10,2	0,4	1,9	-	-	
	2010	5305	17	6,7	8,1	10,4	-2,2	-2,6	-4,8	-	
Pelczyce	2008	7989	40	7,1	13,4	10,8	2,6	-6,0	-5,8	-	
	2009	7980	40	7,6	13,3	10,0	3,3	-6,0	-1,1	9,3	
	2010	7996	40	5,4	12,6	10,7	1,8	0,1	2,0	-	
Recz	2008	5670	31	5,8	8,9	9,1	-0,2	-5,3	-9,1	-	
	2009	5660	31	5,7	12,8	11,9	0,9	-4,2	-1,8	-	
	2010	5635	31	6,0	9,7	10,9	-1,2	-3,1	-4,3	-	
Gminy wiejskie											
Bierzwnik	2008	4735	20	4,3	14,2	13,3	0,8	-4,7	0,6	-	
	2009	4722	20	5,5	11,5	9,8	1,6	1,8	-2,7	-	
	2010	4723	20	5,3	11,4	12,4	-1,0	1,2	0,2	17,9	
Krzęcin	2008	3796	27	5,7	9,4	10,4	-1,0	-5,0	5,3	-	
	2009	3775	27	8,7	11,3	11,0	0,3	-4,2	-5,5	-	
	2010	3780	27	7,1	9,5	9,7	-0,3	1,6	1,3	-	
Powiat gryficki	2008	60655	60	6,5	11,8	10,3	1,5	-2,8	-0,9	5,5	
	2009	60595	60	5,9	11,6	9,5	2,1	-1,8	-1,0	1,4	
	2010	60569	60	5,8	11,0	10,3	0,7	-1,1	-0,4	1,5	
Gminy miejsko-wiejskie											
Gryfice	2008	23530	90	6,7	11,9	11,1	0,8	-1,3	-0,0	7,1	
	2009	23476	90	5,5	11,4	10,2	1,2	-2,6	-2,3	3,7	
	2010	23457	90	6,0	10,2	10,0	0,2	-1,0	-0,8	-	
Płoty	2008	9048	38	6,9	12,0	9,9	2,2	-7,4	-4,9	-	
	2009	9052	38	5,4	13,2	11,1	2,2	-3,8	0,4	-	
	2010	9023	38	4,6	11,9	11,6	0,2	-3,4	-3,2	-	
Trzebiatów	2008	16705	74	6,0	10,6	9,9	0,6	-5,1	-5,9	5,6	
	2009	16705	74	6,6	10,4	8,2	2,1	-2,0	-	-	
	2010	16648	74	5,8	10,0	10,4	-0,4	-2,9	-3,4	-	
Gminy wiejskie											
Brojce	2008	3740	32	5,9	17,4	9,4	8,0	-3,5	9,7	-	
	2009	3721	32	7,2	12,0	8,8	3,2	-1,1	-5,1	-	
	2010	3758	32	5,0	17,2	7,7	9,5	0,3	9,8	-	
Karnice	2008	4115	31	5,8	12,3	9,6	2,6	-5,0	-2,7	19,6	
	2009	4097	31	5,5	13,9	8,9	5,0	-2,6	-4,4	-	
	2010	4085	31	7,7	11,3	11,8	-0,5	-2,4	-2,9	21,3	
Rewal	2008	3517	87	6,8	9,7	9,7	-	13,4	19,1	-	
	2009	3544	87	5,9	11,3	8,2	3,1	9,3	7,7	-	
	2010	3598	89	6,1	11,7	8,9	2,8	12,2	15,0	-	

Tablice przeglądowe

III. WYBRANE DANE O LUDNOŚCI WEDŁUG PODREGIONÓW, POWIATÓW I GMIN (cd.)

WYSZCZEGÓLNIENIE		Ludność stan w dniu 31 XII		Małżeństwa	Urodzenia żywe	Zgony ogółem	Przyrost naturalny	Ogólne saldo migracji	Przyrost roczny	Zgony niemowląt na 1000 urodzeń żywych
		ogółem	na 1 km ²							
Podregion stargardzki (cd.)										
Powiat łobeski	2008	38162	36	7,3	12,8	10,0	2,8	-2,9	-1,2	6,0
	2009	38063	36	5,8	11,6	10,6	0,9	-2,8	-2,6	6,7
	2010	37900	36	5,7	10,9	10,6	0,3	-4,5	-4,2	7,1
Gminy miejsko-wiejskie										
Dobra	2008	4419	38	9,1	12,7	8,7	4,0	-9,6	-5,4	17,5
	2009	4346	37	6,7	10,3	13,2	-2,9	-4,7	-16,5	21,7
	2010	4327	37	7,0	12,6	11,7	0,9	-5,2	-4,3	-
Łobez	2008	14353	63	8,0	13,2	10,0	3,2	-3,9	-1,6	5,2
	2009	14320	63	6,1	11,2	10,7	0,6	-3,0	-2,3	6,1
	2010	14294	63	5,3	11,4	9,4	2,0	-3,8	-1,8	6,1
Resko	2008	8264	29	6,5	11,7	9,7	2,0	2,4	-0,6	-
	2009	8278	29	4,9	13,5	9,0	4,5	-2,9	1,7	-
	2010	8222	29	5,1	10,7	13,2	-2,5	-4,2	-6,7	11,1
Węgorzyno	2008	7378	29	5,0	14,1	10,9	3,2	-2,4	2,3	9,4
	2009	7397	29	5,3	10,8	11,2	-0,4	-0,3	2,6	12,3
	2010	7349	29	5,1	9,9	10,1	-0,3	-6,1	-6,4	-
Gmina wiejska										
Radowo Małe	2008	3748	21	9,1	11,2	11,0	0,3	-4,2	-2,4	-
	2009	3722	21	7,1	11,5	10,0	1,6	-4,7	-6,9	-
	2010	3708	21	8,1	9,2	8,7	0,5	-4,2	-3,7	28,6
Powiat myśliborski	2008	67210	57	7,1	11,5	10,5	1,0	-1,6	-0,7	2,6
	2009	67074	57	6,6	10,7	9,7	0,9	-0,9	-2,0	8,3
	2010	66972	57	6,0	11,5	9,7	1,8	-3,3	-1,5	6,4
Gminy miejsko-wiejskie										
Barlinek	2008	19574	76	6,8	10,9	9,6	1,4	-1,3	0,3	4,7
	2009	19519	75	7,8	10,8	9,3	1,5	-3,1	-2,8	-
	2010	19511	75	6,0	12,3	8,3	4,0	-4,4	-0,4	4,1
Dębno	2008	20691	65	6,9	11,6	10,0	1,6	-0,3	0,8	-
	2009	20711	65	5,6	12,3	8,2	4,1	-0,1	1,0	3,9
	2010	20657	65	6,1	10,9	9,3	1,6	-4,1	-2,6	4,4
Myślibórz	2008	20730	63	7,2	12,1	11,6	0,5	-2,2	-1,8	3,9
	2009	20642	63	6,5	9,4	11,3	-1,9	-0,4	-4,2	10,2
	2010	20581	63	6,1	10,8	11,2	-0,4	-2,5	-2,9	8,8
Gminy wiejskie										
Boleszkowice	2008	2893	22	10,1	9,4	11,4	-2,0	-1,3	-13,0	-
	2009	2908	22	4,7	7,1	9,8	-2,7	8,1	5,2	47,6
	2010	2915	22	6,4	13,4	11,1	2,4	-	2,4	-
Nowogródek Pomorski	2008	3322	23	6,2	12,2	11,0	1,2	-6,8	2,1	-
	2009	3294	23	8,4	10,7	12,2	-1,5	-3,0	-8,4	55,6
	2010	3308	23	3,9	12,5	9,8	2,7	1,5	4,2	23,8

Tablice przeglądowe

III. WYBRANE DANE O LUDNOŚCI WEDŁUG PODREGIONÓW, POWIATÓW I GMIN (cd.)

WYSZCZEGÓLNIENIE		Ludność stan w dniu 31 XII		Małżeństwa	Urodzenia żywe	Zgony ogółem	Przyrost naturalny	Ogólne saldo migracji	Przyrost roczny	Zgony niemowląt na 1000 urodzeń żywych
		ogółem	na 1 km ²							
Podregion stargardzki (cd.)										
Powiat	2008	40002	55	7,5	11,2	9,7	1,5	-2,1	1,9	4,4
pyrzycki	2009	39930	55	7,1	11,5	9,7	1,8	-2,3	-1,8	2,2
	2010	39774	55	6,2	10,4	9,8	0,5	-4,4	-3,9	7,2
Gminy miejsko-wiejskie										
Lipiany	2008	6081	64	6,2	13,4	11,1	2,3	-4,4	2,1	12,2
	2009	6008	63	8,9	11,0	13,0	-2,0	-6,7	-12,0	14,9
	2010	5938	63	6,5	11,9	13,1	-1,2	-10,4	-11,6	13,9
Pyrzyce	2008	19589	96	7,3	11,0	9,3	1,8	-2,2	1,8	-
	2009	19583	96	6,8	10,7	8,7	2,0	-1,6	-0,3	-
	2010	19520	96	6,3	9,9	8,5	1,4	-4,6	-3,2	10,3
Gminy wiejskie										
Bielice	2008	2976	35	6,0	6,6	8,6	-2,0	7,3	18,1	-
	2009	2977	35	7,0	9,7	9,0	0,7	3,3	0,3	-
	2010	2996	36	3,6	10,3	7,9	2,3	4,0	6,3	-
Kozielice	2008	2594	27	9,5	11,0	10,6	0,4	-3,8	-3,5	34,5
	2009	2588	27	3,8	16,3	12,1	4,2	-4,9	-2,3	-
	2010	2601	28	6,8	12,1	12,4	-0,4	5,3	4,9	-
Przelewice	2008	5194	32	9,5	11,9	9,7	2,3	-2,1	3,5	-
	2009	5189	32	7,6	12,9	9,9	3,0	-3,0	-1,0	-
	2010	5152	32	7,2	11,2	9,3	1,9	-8,9	-7,0	-
Warnice	2008	3568	41	6,9	11,7	10,3	1,4	-4,2	-9,7	-
	2009	3585	42	7,8	13,1	8,6	4,5	-0,3	4,8	-
	2010	3567	41	5,0	8,1	12,0	-3,9	-1,1	-5,0	-
Powiat stargardzki	2008	119248	78	7,7	11,2	9,2	2,0	-1,3	0,5	6,7
	2009	119340	79	6,4	11,0	9,2	1,8	-0,6	0,8	9,1
	2010	119306	78	5,5	10,4	9,3	1,1	-1,4	-0,3	7,2
Gmina miejska										
Stargard Szczeciński	2008	70051	1457	8,0	10,7	8,3	2,4	-3,7	-2,4	8,0
	2009	69870	1453	6,4	10,4	8,5	2,0	-4,5	-2,6	8,2
	2010	69633	1448	5,6	9,3	8,9	0,4	-3,8	-3,4	7,7
Gminy miejsko-wiejskie										
Chociwel	2008	6094	38	6,8	10,7	11,4	-0,7	-2,9	5,9	-
	2009	6062	38	7,8	10,1	7,0	3,1	-3,1	-5,3	-
	2010	6040	38	6,1	11,5	8,8	2,6	-6,2	-3,6	-
Dobrzany	2008	4986	37	6,9	10,4	12,4	-2,0	-8,6	-7,8	18,9
	2009	4928	37	4,9	11,8	10,3	1,6	-6,7	-11,6	33,3
	2010	4908	36	3,4	13,5	13,3	0,2	-4,2	-4,0	29,4
Irńsko	2008	3505	23	7,6	12,5	9,8	2,7	2,2	-4,3	-
	2009	3488	23	4,6	11,2	15,6	-4,4	-2,7	-4,9	24,4
	2010	3474	23	5,5	12,6	9,9	2,7	-6,6	-3,8	-

Tablice przeglądowe

III. WYBRANE DANE O LUDNOŚCI WEDŁUG PODREGIONÓW, POWIATÓW I GMIN (cd.)

WYSZCZEGÓLNIENIE		Ludność stan w dniu 31 XII		Małżeństwa	Urodzenia żywe	Zgony ogółem	Przyrost naturalny	Ogólne saldo migracji	Przyrost roczny	Zgony niemowląt na 1000 urodzeń żywych
		ogółem	na 1 km ²							
Podregion stargardzki (dok.)		Powiat stargardzki (dok.)								
Suchań	2008	4363	33	8,9	12,6	8,7	3,9	0,7	4,8	-
	2009	4322	32	5,1	11,0	12,6	-1,6	-8,0	-9,4	20,8
	2010	4301	32	6,9	10,6	9,5	1,2	-6,0	-4,9	-
Gminy wiejskie										
Dolice	2008	8075	34	6,7	13,4	12,0	1,3	-6,0	-0,5	-
	2009	8079	34	4,9	13,4	10,5	2,9	-1,5	0,5	-
	2010	8052	34	6,0	12,5	10,8	1,7	-5,0	-3,3	-
Kobyłanka	2008	4002	33	4,9	12,3	6,9	5,4	38,3	46,0	20,8
	2009	4191	34	6,1	10,5	7,8	2,7	46,7	47,2	23,3
	2010	4349	36	4,2	10,6	7,7	2,8	34,3	37,1	-
Marianowo	2008	3138	31	6,6	14,5	10,7	3,8	-4,1	-1,6	-
	2009	3125	31	7,2	12,3	12,3	-	-3,1	-4,1	-
	2010	3112	31	3,8	9,8	10,4	-0,6	-3,5	-4,1	64,5
Stara Dąbrowa	2008	3589	32	8,2	12,9	10,9	1,9	0,8	6,2	21,3
	2009	3602	32	9,3	11,2	8,5	2,7	1,4	3,6	-
	2010	3615	32	6,8	13,9	6,5	7,3	-3,8	3,5	-
Stargard Szczeciński	2008	11445	36	8,4	10,2	9,7	0,5	6,1	2,6	-
	2009	11673	37	7,4	12,7	10,3	2,4	14,1	19,9	6,7
	2010	11822	37	5,5	11,5	9,7	1,8	10,7	12,5	-
Podregion m. Szczecin	2008	406941	1354	6,3	10,0	10,5	-0,5	-2,0	-2,1	4,3
	2009	406307	1352	6,2	9,7	10,9	-1,2	-0,9	-1,6	6,8
	2010	405606	1350	5,2	9,4	10,4	-1,0	-0,7	-1,8	7,2
Miasto na prawach powiatu										
Szczecin	2008	406941	1354	6,3	10,0	10,5	-0,5	-2,0	-2,1	4,3
	2009	406307	1352	6,2	9,7	10,9	-1,2	-0,9	-1,6	6,8
	2010	405606	1350	5,2	9,4	10,4	-1,0	-0,7	-1,8	7,2
Podregion szczeciński	2008	319267	60	6,9	11,1	8,5	2,6	3,5	6,0	4,2
	2009	320388	60	6,6	10,6	8,8	1,8	2,4	3,5	7,6
	2010	321843	60	5,5	10,5	8,9	1,5	3,0	4,5	5,3
Powiat goleniowski	2008	79588	49	7,1	11,6	8,9	2,7	1,5	2,9	4,3
	2009	79937	49	6,2	11,1	8,9	2,2	2,2	4,4	6,7
	2010	80305	50	5,1	11,3	9,3	2,0	2,5	4,6	8,8
Gminy miejsko-wiejskie										
Goleniów	2008	33776	76	7,2	11,8	8,3	3,5	4,7	5,9	2,5
	2009	34090	77	6,5	12,2	8,8	3,4	6,3	9,3	9,6
	2010	34364	78	5,0	11,4	8,5	2,9	5,1	8,0	12,8
Maszewo	2008	8412	40	6,4	12,9	9,9	3,1	2,5	6,5	9,2
	2009	8471	40	5,5	10,6	10,1	0,5	7,5	7,0	-
	2010	8545	41	5,3	12,5	9,1	3,4	5,3	8,6	-

Tablice przeglądowe

III. WYBRANE DANE O LUDNOŚCI WEDŁUG PODREGIONÓW, POWIATÓW I GMIN (cd.)

WYSZCZEGÓLNIENIE		Ludność stan w dniu 31 XII		Małżeństwa	Urodzenia żywe	Zgony ogółem	Przyrost naturalny	Ogólne saldo migracji	Przyrost roczny	Zgony niemowląt na 1000 urodzeń żywych
		ogółem	na 1 km ²							
Podregion szczeciński (cd.)		Powiat goleniowski (dok.)								
Nowogard	2008	24562	73	6,8	10,9	8,7	2,2	-0,8	-0,3	3,7
	2009	24565	73	5,7	9,8	8,2	1,6	-1,3	0,1	-
	2010	24624	73	5,0	12,0	9,7	2,3	0,1	2,4	3,4
Gminy wiejskie										
Osina	2008	2860	28	8,6	11,0	12,4	-1,4	-8,3	-10,7	-
	2009	2871	28	6,9	15,2	8,3	6,9	-9,0	3,8	-
	2010	2874	28	3,8	10,4	7,3	3,1	-2,1	1,0	33,3
Przybiernów	2008	5196	23	8,6	13,3	11,1	2,3	-6,6	-	14,1
	2009	5194	23	6,6	10,4	9,2	1,1	-5,3	-0,4	18,2
	2010	5161	23	6,1	9,3	12,7	-3,4	-2,8	-6,2	-
Stępnica	2008	4782	16	6,1	9,4	8,3	1,0	3,8	4,2	-
	2009	4746	16	7,1	9,4	10,2	-0,8	-4,0	-7,5	22,2
	2010	4737	16	5,9	7,8	10,5	-2,7	0,8	-1,9	27,0
Powiat gryfiński ...	2008	83093	44	6,9	11,7	8,9	2,8	-2,1	0,8	7,1
	2009	82830	44	6,9	10,8	9,1	1,7	-2,8	-3,2	6,6
	2010	82727	44	5,7	10,8	9,9	0,8	-2,1	-1,2	4,4
Gminy miejsko-wiejskie										
Cedynia	2008	4308	24	7,7	11,6	9,1	2,5	-3,4	-7,6	19,6
	2009	4294	24	5,7	10,7	8,6	2,0	-2,9	-3,2	-
	2010	4283	24	6,6	15,0	11,1	3,9	-6,3	-2,5	-
Chojna	2008	14102	42	6,3	11,6	8,6	3,0	-2,1	5,7	6,1
	2009	14091	42	6,3	10,1	8,9	1,3	-0,7	-0,8	-
	2010	14048	42	6,7	10,5	10,4	0,1	-3,2	-3,0	13,4
Gryfino	2008	31543	124	7,1	11,1	8,7	2,5	-1,6	0,9	14,3
	2009	31469	124	7,5	11,1	7,8	3,3	-3,0	-2,3	5,7
	2010	31442	124	5,5	10,1	8,6	1,5	-2,4	-0,9	-
Mieszkowice	2008	7384	31	6,9	11,8	8,1	3,7	-1,6	-3,0	-
	2009	7327	31	6,9	12,0	9,7	2,4	-6,2	-7,7	11,0
	2010	7291	31	4,9	10,2	10,6	-0,4	-4,4	-4,8	-
Moryń	2008	4351	35	8,0	9,4	8,0	1,4	-1,4	4,4	-
	2009	4331	35	4,1	11,2	11,6	-0,5	0,5	-4,6	-
	2010	4348	35	5,0	13,4	8,9	4,5	-0,7	3,9	-
Trzcianko-Zdrój	2008	5685	33	7,3	17,9	12,7	5,1	-4,2	6,4	-
	2009	5618	33	6,2	10,3	13,0	-2,7	-0,9	-11,8	34,5
	2010	5591	33	6,1	11,6	13,9	-2,3	-2,5	-4,8	30,8
Gminy wiejskie										
Banie	2008	6396	31	7,3	13,0	8,2	4,7	-2,4	1,1	-
	2009	6377	31	7,6	10,2	9,9	0,3	-8,1	-3,0	14,9
	2010	6371	31	5,4	10,0	11,5	-1,5	0,6	-0,9	-

Tablice przeglądowe

III. WYBRANE DANE O LUDNOŚCI WEDŁUG PODREGIONÓW, POWIATÓW I GMIN (cd.)

WYSZCZEGÓLNIENIE		Ludność stan w dniu 31 XII		Małżeństwa	Urodzenia żywe	Zgony ogółem	Przyrost naturalny	Ogólne saldo migracji	Przyrost roczny	Zgony niemowląt na 1000 urodzeń żywych
		ogółem	na 1 km ²							
Podregion szczeciński (cd.)		Powiat gryfiński (dok.)								
Stare Czarnowo . . .	2008	3791	25	6,8	11,0	9,4	1,6	-8,1	-10,7	-
	2009	3781	25	5,7	10,2	9,1	1,0	1,0	-2,6	-
	2010	3812	25	5,5	10,1	6,8	3,4	4,7	8,1	-
Widuchowa	2008	5533	26	5,7	10,2	9,3	0,9	0,9	-1,4	-
	2009	5542	26	8,7	10,1	9,2	0,9	-2,5	1,6	-
	2010	5541	26	5,9	10,8	11,4	-0,5	0,4	-0,2	-
Powiat kamieński	2008	47820	48	6,8	10,3	9,7	0,6	0,9	2,9	6,0
	2009	47769	48	6,6	10,9	10,8	0,2	-1,3	-1,1	13,3
	2010	47672	48	5,8	9,6	10,1	-0,5	-1,5	-2,0	4,3
Gminy miejsko-wiejskie										
Dziwnów	2008	4133	110	8,0	10,2	5,1	5,1	1,0	5,1	-
	2009	4131	110	6,5	9,0	10,2	-1,2	-5,6	-0,5	27,0
	2010	4110	109	6,1	7,1	8,5	-1,5	-3,7	-5,1	-
Golczewo	2008	6073	35	6,2	10,6	10,4	0,2	-2,8	-0,8	-
	2009	6054	35	6,2	10,1	10,1	-	-1,0	-3,1	-
	2010	6017	34	4,8	9,5	9,7	-0,2	-5,9	-6,1	-
Kamień Pomorski . .	2008	14422	69	6,5	9,3	10,2	-0,8	-0,3	1,9	14,6
	2009	14353	69	7,8	12,7	11,7	1,0	-3,1	-4,8	5,4
	2010	14375	69	6,0	9,6	9,6	-	1,5	1,5	7,1
Międzyzdroje	2008	6576	57	5,2	10,3	11,8	-1,5	9,2	9,5	-
	2009	6607	58	6,4	6,4	12,2	-5,8	7,2	4,7	47,6
	2010	6580	58	6,0	9,0	12,2	-3,2	-0,9	-4,1	-
Wolin	2008	12396	38	7,4	11,0	10,3	0,6	-0,5	1,6	7,3
	2009	12369	38	6,3	11,1	10,7	0,3	-1,8	-2,2	21,7
	2010	12332	38	6,0	9,7	10,6	-1,0	-2,0	-3,0	-
Gminy wiejskie										
Świerzno	2008	4220	30	8,4	11,9	6,5	5,3	1,6	2,9	-
	2009	4255	30	4,6	14,4	6,7	7,6	-2,3	8,3	-
	2010	4258	30	5,8	12,5	8,8	3,7	-3,0	0,7	18,5
Powiat policki	2008	67937	102	7,0	12,2	6,3	5,8	16,3	22,6	1,2
	2009	69087	104	6,6	10,9	6,8	4,1	12,7	16,9	6,8
	2010	70380	106	5,7	11,2	6,2	5,0	13,7	18,7	5,1
Gminy miejsko-wiejskie										
Nowe Warpno	2008	1599	8	8,1	8,1	6,2	1,9	1,2	32,3	-
	2009	1641	8	5,0	8,7	8,7	-	8,7	26,3	-
	2010	1651	8	6,1	9,2	7,3	1,8	4,3	6,1	-
Police	2008	41788	166	7,4	12,2	7,5	4,7	-0,8	5,3	2,0
	2009	41804	166	7,2	11,1	7,8	3,3	-3,7	0,4	8,8
	2010	41779	166	5,9	10,7	7,6	3,1	-3,7	-0,6	6,8

Tablice przeglądowe

III. WYBRANE DANE O LUDNOŚCI WEDŁUG PODREGIONÓW, POWIATÓW I GMIN (dok.)

WYSZCZEGÓLNIENIE	Ludność stan w dniu 31 XII		Małżeństwa	Urodzenia żywe	Zgony ogółem	Przyrost naturalny	Ogólne saldo migracji	Przyrost roczny	Zgony niemowląt na 1000 urodzeń żywych	
	ogółem	na 1 km ²								na 1000 ludności
Podregion szczeciński (dok.)		Powiat policki (dok.)								
Gminy wiejskie										
Dobra (Szczecińska)	2008	14735	134	5,8	10,9	3,8	7,1	58,3	66,1	-
	2009	15581	141	4,3	8,9	5,2	3,7	55,4	57,4	-
	2010	16601	151	4,9	10,3	3,9	6,4	57,1	63,5	6,0
Kołbaskowo	2008	9815	93	6,4	14,5	5,1	9,5	30,2	33,3	-
	2009	10061	95	7,8	13,5	4,9	8,6	17,0	25,1	7,5
	2010	10349	98	5,9	15,0	4,1	10,9	17,3	28,2	-
Miasto na prawach powiatu										
Świnoujście	2008	40829	207	6,4	7,9	9,0	-1,1	1,0	-1,0	-
	2009	40765	207	6,5	8,4	9,0	-0,6	0,5	-1,6	5,8
	2010	40759	207	5,2	8,2	9,6	-1,4	1,3	-0,1	-

I Stan i struktura ludności

Tabl. 1. BILANS LUDNOŚCI

LATA	Stan ludności w dniu 1 I	Przyrost rzeczywisty							Saldo zmian administracyjnych	Stan ludności w dniu 31 XII
		ogółem	ruch naturalny			saldo migracji ^a				
			przyrost naturalny	urodzenia żywe	zgony	razem	wewnętrznych	zagranicznych		
Ogółem										
2008	1692271	454	1870	18191	16321	-1416	-1151	-265	-	1692957
2009	1692957	634	1477	17848	16371	-843	-990	147	-	1693198
2010	1693198	-126	811	17340	16529	-937	-1111	174	-	1693072
Miasta										
2008	1165544	-1741	699	11945	11246	-2440	-2221	-219	-	1164058
2009	1164058	-1969	130	11566	11436	-2099	-2228	129	-	1162611
2010	1162611	-2497	-246	11192	11438	-2251	-2416	165	4414	1164509
Wieś										
2008	526727	2195	1171	6246	5075	1024	1070	-46	-	528899
2009	528899	2603	1347	6282	4935	1256	1238	18	-	530587
2010	530587	2371	1057	6148	5091	1314	1305	9	-4414	528563

a Migracje definitywne, tj. zameldowania i wymeldowania na pobyt stały.

Uwaga: Różnice bilansowe spowodowane są uwzględnieniem różnicy salda migracji osób meldujących się na pobyt czasowy ponad 3 miesiące.

Tabl. 2. ROZWÓJ ORAZ ZMIANY W STRUKTURZE I RUCHU NATURALNYM LUDNOŚCI

LATA	Ludność			Przyrost rzeczywisty	Kobiety na 100 mężczyzn	Kobiety w wieku 15-49 lat	Ludność w wieku		
	ogółem	mężczyźni	kobiety				poniżej 20 lat		65 lat i więcej
							razem	w tym 0-14 lat	
	stan w dniu 31 XII						w % ogółem		
1990	1683322	829223	854099	5124	103,0	430457	33,5	25,7	7,9
1995	1720782	844636	876146	4082	103,7	466457	31,4	22,7	9,5
1996	1725756	846491	879265	4974	103,9	470456	30,7	22,0	9,8
1997	1729848	847928	881920	4092	104,0	473496	30,0	21,2	10,1
1998	1731804	848275	883529	1956	104,2	474653	29,2	20,3	10,3
1999	1696925	827908	869017	-34879 ^b	105,0	460564	28,7	19,8	10,8
2000	1697935	827961	869974	1010	105,1	459800	27,9	19,0	11,1
2001	1698402	827858	870544	467	105,2	456842	27,1	18,4	11,3
2002	1697718	826954	870764	-684	105,3	453315	26,3	17,7	11,6
2003	1696073	825682	870391	-1645	105,4	449195	25,3	17,1	11,8
2004	1694865	824652	870213	-1208	105,5	444850	24,4	16,6	11,9
2005	1694178	824075	870103	-687	105,6	440137	23,6	16,1	12,1

Stan i struktura ludności

Tabl. 2. ROZWÓJ ORAZ ZMIANY W STRUKTURZE I RUCHU NATURALNYM LUDNOŚCI (dok.)

LATA	Ludność			Przyrost rzeczywisty	Kobiety na 100 mężczyzn	Kobiety w wieku 15-49 lat	Ludność w wieku		
	ogółem	mężczyźni	kobiety				poniżej 20 lat		65 lat i więcej
							razem	w tym 0-14 lat	
	stan w dniu 31 XII						w % ogółem		
2006	1692838	822989	869849	-1340	105,7	434579	22,9	15,7	12,2
2007	1692271	821952	870319	-567	105,9	429173	22,4	15,4	12,2
2008	1692957	821437	871520	686	106,1	424212	21,9	15,2	12,3
2009	1693198	821446	871752	241	106,1	419132	21,6	15,0	12,3
2010	1693072	821132	871940	-126	106,2	415524	21,2	14,8	12,3

(dok.)

LATA	Ludność w wieku						Mediana wieku ludności		Współczynnik		
	produkcyjnym ^a			nieprodukcyjnym			mężczyźni	kobiety	dynamiki demograficznej	dzietności ogólnej	reprodukcji brutto
	razem	mobilnym	niemobilnym	razem	przedprodukcyjnym	poprodukcyjnym					
	w % ogółem			na 100 osób w wieku produkcyjnym							
1990	58,9	42,8	16,1	70	52	18	30,9	32,9	1,672	.	.
1995	60,1	42,0	18,0	66	47	20	31,2	35,0	1,323	.	.
1996	60,5	41,8	18,7	65	45	20	32,3	35,3	1,287	.	.
1997	61,0	41,7	19,4	64	43	20	32,5	35,7	1,212	.	.
1998	61,6	41,5	20,1	62	42	21	32,8	36,1	1,179	1,385	0,669
1999	61,6	40,2	21,3	62	41	21	33,2	36,7	1,113	1,321	0,648
2000	62,2	40,4	21,8	61	39	21	33,4	37,1	1,124	1,301	0,626
2001	62,9	40,2	22,7	59	37	21	33,6	37,5	1,130	1,248	0,603
2002	63,7	40,2	23,6	57	35	21	33,9	37,8	1,059	1,237	0,599
2003	64,5	40,1	24,4	55	34	21	34,2	38,2	1,053	1,220	0,585
2004	65,1	39,9	25,2	54	32	21	34,5	38,5	1,044	1,229	0,591
2005	65,6	39,9	25,7	53	31	21	34,8	38,8	1,055	1,232	0,596
2006	65,8	39,8	26,0	52	30	22	35,1	39,2	1,048	1,251	0,607
2007	65,9	39,8	26,1	52	30	22	35,4	39,4	1,082	1,301	0,640
2008	65,9	39,8	26,1	52	29	23	35,7	39,6	1,115	1,381	0,685
2009	65,8	39,8	26,0	52	29	23	36,0	39,9	1,090	1,360	0,657
2010	65,7	39,9	25,8	52	28	24	36,3	40,2	1,049	1,323	0,638

a Mężczyźni w wieku 18–64 lata, kobiety w wieku 18–59 lat.

b Duży spadek liczby ludności w stosunku do stanu z poprzedniego roku wynika przede wszystkim z faktu, że bilans ludności dla 1999 r. jest oparty na NSP 2002, dla 1998 r. – na spisie przeprowadzonym w 1988 r.

Stan i struktura ludności

Tabl. 3. LUDNOŚĆ

LATA	Ogółem	Męż- czyźni	Kobiety	Miasta			Wieś		
				razem	męż- czyźni	kobiety	razem	męż- czyźni	kobiety
Stan w dniu 30 VI									
2002	1698361	827637	870724	1180377	567148	613229	517984	260489	257495
2003	1696982	826330	870652	1176877	564835	612042	520105	261495	258610
2004	1695708	825216	870492	1176577	564116	612461	519131	261100	258031
2005	1694280	824221	870059	1172677	561857	610820	521603	262364	259239
2006	1693533	823527	870006	1170105	560442	609663	523428	263085	260343
2007	1692774	822589	870185	1167585	558759	608826	525189	263830	261359
2008	1692355	821571	870784	1164778	556717	608061	527577	264854	262723
2009	1693284	821620	871664	1163233	555579	607654	530051	266041	264010
2010	1693520	821384	872136	1166126	556658	609468	527394	264726	262668
Stan w dniu 31 XII									
2002	1697718	826954	870764	1178370	565824	612546	519348	261130	258218
2003	1696073	825682	870391	1175287	563737	611550	520786	261945	258841
2004	1694865	824652	870213	1174336	562847	611489	520529	261805	258724
2005	1694178	824075	870103	1171908	561515	610393	522270	262560	259710
2006	1692838	822989	869849	1168265	559369	608896	524573	263620	260953
2007	1692271	821952	870319	1165544	557406	608138	526727	264546	262181
2008	1692957	821437	871520	1164058	556029	608029	528899	265408	263491
2009	1693198	821446	871752	1162611	555151	607460	530587	266295	264292
2010	1693072	821132	871940	1164509	555813	608696	528563	265319	263244

Tabl. 4. LUDNOŚĆ WEDŁUG PŁCI, PODREGIONÓW I POWIATÓW W 2010 R.

Stan w dniu 31 XII

WYSZCZEGÓLNIENIE	Ogółem	Męż- czyźni	Kobiety	Miasta			Wieś		
				razem	męż- czyźni	kobiety	razem	męż- czyźni	kobiety
WOJEWÓDZTWO	1693072	821132	871940	1164509	555813	608696	528563	265319	263244
Podregion koszaliński	591528	287019	304509	368301	174842	193459	223227	112177	111050
Powiaty:									
białogardzki	48193	23603	24590	32523	15583	16940	15670	8020	7650
drawski	57353	28015	29338	35747	16984	18763	21606	11031	10575
kołobrzescki	77244	37034	40210	44984	21081	23903	32260	15953	16307
koszaliński	64411	32047	32364	13815	6773	7042	50596	25274	25322
sławieński	57251	28043	29208	26974	12906	14068	30277	15137	15140
szczecinecki	76900	37249	39651	49584	23378	26206	27316	13871	13445
świdwiński	48205	23659	24546	23859	11312	12547	24346	12347	11999
wałeccki	54023	26187	27836	32867	15643	17224	21156	10544	10612
Miasto na prawach powiatu:									
Koszalin	107948	51182	56766	107948	51182	56766	x	x	x

Stan i struktura ludności

Tabl. 4. LUDNOŚĆ WEDŁUG PŁCI, PODREGIONÓW I POWIATÓW W 2010 R. (dok.)
Stan w dniu 31 XII

WYSZCZEGÓLNIENIE	Ogółem	Męż- czyźni	Kobiety	Miasta			Wieś		
				razem	męż- czyźni	kobiety	razem	męż- czyźni	kobiety
Podregion stargardzki	374095	183952	190143	209389	100988	108401	164706	82964	81742
Powiaty:									
choszczeński	49574	24595	24979	23697	11511	12186	25877	13084	12793
gryficki	60569	29725	30844	30707	14803	15904	29862	14922	14940
łobeski	37900	18644	19256	20098	9665	10433	17802	8979	8823
myśliborski	66972	32961	34011	39486	19074	20412	27486	13887	13599
pyrzycki	39774	19778	19996	16741	8080	8661	23033	11698	11335
stargardzki	119306	58249	61057	78660	37855	40805	40646	20394	20252
Podregion m. Szczecin	405606	192246	213360	405606	192246	213360	x	x	x
Miasto na prawach powiatu:									
Szczecin	405606	192246	213360	405606	192246	213360	x	x	x
Podregion szczeciński	321843	157915	163928	181213	87737	93476	140630	70178	70452
Powiaty:									
goleniowski	80305	39389	40916	42426	20379	22047	37879	19010	18869
gryfiński	82727	40994	41733	37850	18447	19403	44877	22547	22330
kamieński	47672	23243	24429	24990	11933	13057	22682	11310	11372
policki	70380	34600	35780	35188	17289	17899	35192	17311	17881
Miasto na prawach powiatu:									
Świnoujście	40759	19689	21070	40759	19689	21070	x	x	x

Tabl. 5. LUDNOŚĆ WEDŁUG PŁCI I WIEKU

LATA	Ogółem	Męż- czyźni	Kobiety	Miasta			Wieś		
				razem	męż- czyźni	kobiety	razem	męż- czyźni	kobiety
Stan w dniu 30 VI 2008									
OGÓŁEM	1692355	821571	870784	1164778	556717	608061	527577	264854	262723
0 – 4 lata	81649	41947	39702	52519	27009	25510	29130	14938	14192
w tym 0 lat.	17506	8832	8674	11407	5775	5632	6099	3057	3042
5 – 9	80682	41526	39156	50214	25840	24374	30468	15686	14782
10 – 14	96522	49324	47198	59538	30402	29136	36984	18922	18062
15 – 19	116034	59231	56803	74232	37792	36440	41802	21439	20363
20 – 24	141592	72402	69190	95062	48161	46901	46530	24241	22289
25 – 29	143815	73503	70312	100299	50624	49675	43516	22879	20637
30 – 34	131152	66566	64586	93402	46992	46410	37750	19574	18176
35 – 39	107957	54636	53321	74040	37176	36864	33917	17460	16457
40 – 44	100980	50805	50175	67483	33329	34154	33497	17476	16021
45 – 49	123086	60842	62244	83316	39929	43387	39770	20913	18857
50 – 54	146219	71077	75142	103736	48845	54891	42483	22232	20251

Stan i struktura ludności

Tabl. 5. LUDNOŚĆ WEDŁUG PŁCI I WIEKU (cd.)

LATA	Ogółem	Męż- czyźni	Kobiety	Miasta			Wieś		
				razem	męż- czyźni	kobiety	razem	męż- czyźni	kobiety
Stan w dniu 30 VI 2008 (dok.)									
55 – 59	133878	64203	69675	98870	45952	52918	35008	18251	16757
60 – 64	81354	38534	42820	60902	28257	32645	20452	10277	10175
65 – 69	57761	24983	32778	43030	18504	24526	14731	6479	8252
70 – 74	57122	22104	35018	42112	16290	25822	15010	5814	9196
75 – 79	47099	16815	30284	33774	12195	21579	13325	4620	8705
80 – 84	30094	8845	21249	21424	6450	14974	8670	2395	6275
85 lat i więcej	15359	4228	11131	10825	2970	7855	4534	1258	3276
Stan w dniu 30 VI 2009									
OGÓŁEM	1693284	821620	871664	1163233	555579	607654	530051	266041	264010
0 – 4 lata	84590	43344	41246	54879	28174	26705	29711	15170	14541
w tym 0 lat	18424	9447	8977	12061	6210	5851	6363	3237	3126
5 – 9	79345	41008	38337	49622	25633	23989	29723	15375	14348
10 – 14	92064	47077	44987	56623	28962	27661	35441	18115	17326
15 – 19	112645	57503	55142	71574	36406	35168	41071	21097	19974
20 – 24	135097	69023	66074	89993	45472	44521	45104	23551	21553
25 – 29	146821	74999	71822	101446	51247	50199	45375	23752	21623
30 – 34	133789	68037	65752	95093	47843	47250	38696	20194	18502
35 – 39	112154	56725	55429	77344	38924	38420	34810	17801	17009
40 – 44	99226	49954	49272	66302	32822	33480	32924	17132	15792
45 – 49	115713	57371	58342	77630	37341	40289	38083	20030	18053
50 – 54	144947	70409	74538	101624	47789	53835	43323	22620	20703
55 – 59	136137	65055	71082	99657	46138	53519	36480	18917	17563
60 – 64	92984	43964	49020	69553	32090	37463	23431	11874	11557
65 – 69	56309	24597	31712	42021	18238	23783	14288	6359	7929
70 – 74	56158	21791	34367	41608	16092	25516	14550	5699	8851
75 – 79	47182	16877	30305	34027	12301	21726	13155	4576	8579
80 – 84	31218	9381	21837	22271	6900	15371	8947	2481	6466
85 lat i więcej	16905	4505	12400	11966	3207	8759	4939	1298	3641
Stan w dniu 30 VI 2010									
OGÓŁEM	1693520	821384	872136	1166126	556658	609468	527394	264726	262668
0 – 4 lata	86191	44063	42128	56323	28810	27513	29868	15253	14615
w tym 0 lat	17805	9159	8646	11527	5925	5602	6278	3234	3044
5 – 9	78514	40668	37846	49719	25727	23992	28795	14941	13854
10 – 14	88140	45118	43022	54360	27844	26516	33780	17274	16506
15 – 19	108850	55515	53335	69299	35241	34058	39551	20274	19277
20 – 24	129047	66017	63030	85647	43359	42288	43400	22658	20742
25 – 29	147863	75484	72379	101601	51300	50301	46262	24184	22078
30 – 34	135559	69033	66526	96493	48529	47964	39066	20504	18562
35 – 39	117209	59383	57826	81443	41064	40379	35766	18319	17447
40 – 44	99298	49943	49355	66768	33135	33633	32530	16808	15722

Stan i struktura ludności

Tabl. 5. LUDNOŚĆ WEDŁUG PŁCI I WIEKU (cd.)

LATA	Ogółem	Męż- czyźni	Kobiety	Miasta			Wieś		
				razem	męż- czyźni	kobiety	razem	męż- czyźni	kobiety
Stan w dniu 30 VI 2010 (dok.)									
45 – 49	109469	54521	54948	73169	35458	37711	36300	19063	17237
50 – 54	141170	68506	72664	98267	46167	52100	42903	22339	20564
55 – 59	137969	65830	72139	100424	46402	54022	37545	19428	18117
60 – 64	105483	49772	55711	79021	36316	42705	26462	13456	13006
65 – 69	55146	24333	30813	41348	18093	23255	13798	6240	7558
70 – 74	55046	21505	33541	41030	15954	25076	14016	5551	8465
75 – 79	47413	16988	30425	34491	12475	22016	12922	4513	8409
80 – 84	32320	9838	22482	23265	7307	15958	9055	2531	6524
85 lat i więcej	18833	4867	13966	13458	3477	9981	5375	1390	3985
Stan w dniu 31 XII 2008									
OGÓŁEM	1692957	821437	871520	1164058	556029	608029	528899	265408	263491
0 – 4 lata	83059	42532	40527	53676	27509	26167	29383	15023	14360
w tym 0 lat.	18191	9164	9027	11957	6046	5911	6234	3118	3116
5 – 9	79882	41172	38710	49806	25673	24133	30076	15499	14577
10 – 14	94239	48153	46086	58098	29696	28402	36141	18457	17684
15 – 19	114338	58385	55953	73119	37202	35917	41219	21183	20036
20 – 24	138520	70782	67738	92484	46791	45693	46036	23991	22045
25 – 29	145652	74424	71228	101051	51017	50034	44601	23407	21194
30 – 34	132496	67281	65215	94271	47393	46878	38225	19888	18337
35 – 39	109741	55514	54227	75435	37918	37517	34306	17596	16710
40 – 44	99691	50128	49563	66500	32843	33657	33191	17285	15906
45 – 49	119331	59043	60288	80401	38595	41806	38930	20448	18482
50 – 54	145980	70970	75010	103027	48522	54505	42953	22448	20505
55 – 59	135326	64780	70546	99543	46190	53353	35783	18590	17193
60 – 64	86852	41141	45711	64982	30065	34917	21870	11076	10794
65 – 69	56946	24776	32170	42425	18349	24076	14521	6427	8094
70 – 74	56857	21965	34892	42073	16239	25834	14784	5726	9058
75 – 79	47056	16824	30232	33790	12203	21587	13266	4621	8645
80 – 84	30744	9123	21621	21924	6686	15238	8820	2437	6383
85 – 89	12749	3572	9177	8967	2549	6418	3782	1023	2759
90 – 94	2649	685	1964	1864	446	1418	785	239	546
95 – 99	731	158	573	531	114	417	200	44	156
100 lat i więcej	118	29	89	91	29	62	27	-	27
Stan w dniu 31 XII 2009									
OGÓŁEM	1693198	821446	871752	1162611	555151	607460	530587	266295	264292
0 – 4 lata	85263	43618	41645	55490	28419	27071	29773	15199	14574
w tym 0 lat.	17832	9210	8622	11563	5962	5601	6269	3248	3021
5 – 9	78828	40823	38005	49483	25607	23876	29345	15216	14129
10 – 14	89821	45913	43908	55184	28212	26972	34637	17701	16936
15 – 19	111025	56657	54368	70736	35981	34755	40289	20676	19613

Stan i struktura ludności

Tabl. 5. LUDNOŚĆ WEDŁUG PŁCI I WIEKU (dok.)

LATA	Ogółem	Męż- czyźni	Kobiety	Miasta			Wieś		
				razem	męż- czyźni	kobiety	razem	męż- czyźni	kobiety
Stan w dniu 31 XII 2009 (dok.)									
20 – 24	131901	67441	64460	87432	44213	43219	44469	23228	21241
25 – 29	147493	75345	72148	101361	51208	50153	46132	24137	21995
30 – 34	134880	68664	66216	95760	48184	47576	39120	20480	18640
35 – 39	114616	58028	56588	79266	39980	39286	35350	18048	17302
40 – 44	98768	49791	48977	66087	32801	33286	32681	16990	15691
45 – 49	112124	55749	56375	74932	36171	38761	37192	19578	17614
50 – 54	143974	69893	74081	100332	47161	53171	43642	22732	20910
55 – 59	137053	65388	71665	99888	46148	53740	37165	19240	17925
60 – 64	99076	46761	52315	74126	34109	40017	24950	12652	12298
65 – 69	55692	24441	31251	41609	18144	23465	14083	6297	7786
70 – 74	55601	21653	33948	41259	15988	25271	14342	5665	8677
75 – 79	47474	17011	30463	34332	12425	21907	13142	4586	8556
80 – 84	31791	9623	22168	22708	7105	15603	9083	2518	6565
85 – 89	14022	3710	10312	9926	2642	7284	4096	1068	3028
90 – 94	2869	731	2138	2013	496	1517	856	235	621
95 – 99	791	169	622	577	124	453	214	45	169
100 lat i więcej	136	37	99	110	33	77	26	4	22
Stan w dniu 31 XII 2010									
OGÓŁEM	1693072	821132	871940	1164509	555813	608696	528563	265319	263244
0 – 4 lata	86707	44399	42308	56707	29079	27628	30000	15320	14680
w tym 0 lat.	17329	8976	8353	11213	5855	5358	6116	3121	2995
5 – 9	78202	40531	37671	49626	25699	23927	28576	14832	13744
10 – 14	86370	44262	42108	53252	27326	25926	33118	16936	16182
15 – 19	106816	54493	52323	68237	34679	33558	38579	19814	18765
20 – 24	126306	64643	61663	83137	42153	40984	43169	22490	20679
25 – 29	148024	75585	72439	101095	51047	50048	46929	24538	22391
30 – 34	136173	69343	66830	96778	48642	48136	39395	20701	18694
35 – 39	119770	60731	59039	83343	42012	41331	36427	18719	17708
40 – 44	99792	50086	49706	67146	33292	33854	32646	16794	15852
45 – 49	106798	53274	53524	71098	34605	36493	35700	18669	17031
50 – 54	138389	67146	71243	95822	44992	50830	42567	22154	20413
55 – 59	138904	66252	72652	100633	46471	54162	38271	19781	18490
60 – 64	111736	52691	59045	83557	38315	45242	28179	14376	13803
65 – 69	54633	24227	30406	41002	18021	22981	13631	6206	7425
70 – 74	54542	21419	33123	40708	15917	24791	13834	5502	8332
75 – 79	47299	16903	30396	34484	12431	22053	12815	4472	8343
80 – 84	32856	10036	22820	23746	7479	16267	9110	2557	6553
85 – 89	15437	3986	11451	10996	2856	8140	4441	1130	3311
90 – 94	3446	918	2528	2469	651	1818	977	267	710
95 – 99	713	162	551	546	108	438	167	54	113
100 lat i więcej	159	45	114	127	38	89	32	7	25

Stan i struktura ludności

Tabl. 6. LUDNOŚĆ WEDŁUG PŁCI, WIEKU, PODREGIONÓW I POWIATÓW W 2010 R.
Stan w dniu 31 XII

WYSZCZEGÓLNIENIE		W wieku											
		Ogółem	0-6 lat	7-12	13-15	16-18	19-24	25-29	30-39	40-49	50-59	60-64	65 lat i więcej
Województwo	o	1693072	118201	96568	56222	63914	149496	148024	255943	206590	277293	111736	209085
	m	821132	60747	49800	28713	32613	76455	75585	130074	103360	133398	52691	77696
	k	871940	57454	46768	27509	31301	73041	72439	125869	103230	143895	59045	131389
Podregion koszaliński	o	591528	41762	35025	20879	24093	53805	52110	84488	72977	96252	38808	71329
	m	287019	21477	18054	10558	12262	27486	26855	43108	36396	46262	18304	26257
	k	304509	20285	16971	10321	11831	26319	25255	41380	36581	49990	20504	45072
Powiaty:													
białogardzki	o	48193	3675	3012	1844	2111	4453	4353	6883	5862	7544	2934	5522
	m	23603	1928	1540	936	1080	2298	2291	3548	2938	3715	1410	1919
	k	24590	1747	1472	908	1031	2155	2062	3335	2924	3829	1524	3603
drawski	o	57353	4199	3584	2067	2219	5357	5199	7876	7122	9492	3726	6512
	m	28015	2141	1834	998	1106	2744	2680	4053	3570	4679	1793	2417
	k	29338	2058	1750	1069	1113	2613	2519	3823	3552	4813	1933	4095
kołobrzeski .	o	77244	5331	4451	2662	3219	6426	6525	11253	9893	12714	5272	9498
	m	37034	2731	2230	1371	1696	3276	3353	5599	4854	5947	2457	3520
	k	40210	2600	2221	1291	1523	3150	3172	5654	5039	6767	2815	5978
koszaliński . .	o	64411	4731	4332	2559	2772	6348	5871	9123	8407	10317	3608	6343
	m	32047	2405	2225	1291	1430	3342	3061	4719	4273	5156	1832	2313
	k	32364	2326	2107	1268	1342	3006	2810	4404	4134	5161	1776	4030
sławieński . .	o	57251	4214	3615	2239	2554	5365	4919	7999	7219	9040	3535	6552
	m	28043	2166	1869	1124	1320	2748	2574	4086	3635	4479	1679	2363
	k	29208	2048	1746	1115	1234	2617	2345	3913	3584	4561	1856	4189
szczecinecki	o	76900	5527	4684	2935	3571	7235	6578	10136	9645	12303	4982	9304
	m	37249	2852	2457	1511	1787	3639	3389	5086	4788	5943	2362	3435
	k	39651	2675	2227	1424	1784	3596	3189	5050	4857	6360	2620	5869
świdwiński	o	48205	3541	2841	1759	2075	4468	4376	6421	5871	8131	3033	5689
	m	23659	1799	1482	887	1057	2270	2324	3303	2968	4051	1482	2036
	k	24546	1742	1359	872	1018	2198	2052	3118	2903	4080	1551	3653
wałecki	o	54023	3976	3491	1973	2218	4862	4813	7815	6677	8743	3435	6020
	m	26187	2005	1764	1021	1119	2425	2485	3999	3301	4245	1637	2186
	k	27836	1971	1727	952	1099	2437	2328	3816	3376	4498	1798	3834
Miasto na pra- wach powiatu													
Koszalin	o	107948	6568	5015	2841	3354	9291	9476	16982	12281	17968	8283	15889
	m	51182	3450	2653	1419	1667	4744	4698	8715	6069	8047	3652	6068
	k	56766	3118	2362	1422	1687	4547	4778	8267	6212	9921	4631	9821
Podregion stargardzki	o	374095	27899	22845	13339	14786	33938	33500	53578	46272	61122	23527	43289
	m	183952	14368	11752	6789	7603	17480	17451	27779	23203	30174	11343	16010
	k	190143	13531	11093	6550	7183	16458	16049	25799	23069	30948	12184	27279

Stan i struktura ludności

Tabl. 6. LUDNOŚĆ WEDŁUG PŁCI, WIEKU, PODREGIONÓW I POWIATÓW W 2010 R. (cd.)
Stan w dniu 31 XII

WYSZCZEGÓLNIENIE		W wieku											
		Ogółem	0-6 lat	7-12	13-15	16-18	19-24	25-29	30-39	40-49	50-59	60-64	65 lat i więcej
Podregion stargardzki (dok.)													
Powiaty:													
choszczeński	o	49574	3763	3021	1784	2101	4742	4553	6631	6220	7876	3158	5725
	m	24595	1898	1577	901	1121	2469	2379	3453	3097	3984	1544	2172
	k	24979	1865	1444	883	980	2273	2174	3178	3123	3892	1614	3553
gryficki	o	60569	4589	3822	2253	2345	5604	5409	8601	7526	10024	3703	6693
	m	29725	2299	1974	1113	1161	2923	2848	4416	3773	5001	1824	2393
	k	30844	2290	1848	1140	1184	2681	2561	4185	3753	5023	1879	4300
łobeski	o	37900	2875	2393	1392	1347	3488	3397	5104	4589	6232	2284	4799
	m	18644	1506	1203	704	696	1809	1740	2677	2327	3098	1158	1726
	k	19256	1369	1190	688	651	1679	1657	2427	2262	3134	1126	3073
myśliborski .	o	66972	5035	4039	2357	2602	5860	6076	9667	8273	11035	4211	7817
	m	32961	2624	2128	1240	1368	3001	3200	4913	4191	5424	1974	2898
	k	34011	2411	1911	1117	1234	2859	2876	4754	4082	5611	2237	4919
pyrzycki . . .	o	39774	3003	2403	1438	1601	3678	3499	5614	4912	6349	2559	4718
	m	19778	1600	1224	746	804	1881	1845	3025	2511	3192	1218	1732
	k	19996	1403	1179	692	797	1797	1654	2589	2401	3157	1341	2986
stargardzki	o	119306	8634	7167	4115	4790	10566	10566	17961	14752	19606	7612	13537
	m	58249	4441	3646	2085	2453	5397	5439	9295	7304	9475	3625	5089
	k	61057	4193	3521	2030	2337	5169	5127	8666	7448	10131	3987	8448
Podregion	o	405606	25247	19043	10739	12827	33811	34277	67691	46655	66013	28951	60352
m. Szczecin	m	192246	13005	9832	5539	6540	17060	16953	33579	23295	30721	13143	22579
	k	213360	12242	9211	5200	6287	16751	17324	34112	23360	35292	15808	37773
Miasto na pra- wach powiatu													
Szczecin	o	405606	25247	19043	10739	12827	33811	34277	67691	46655	66013	28951	60352
	m	192246	13005	9832	5539	6540	17060	16953	33579	23295	30721	13143	22579
	k	213360	12242	9211	5200	6287	16751	17324	34112	23360	35292	15808	37773
Podregion	o	321843	23293	19655	11265	12208	27942	28137	50186	40686	53906	20450	34115
szczeciński	m	157915	11897	10162	5827	6208	14429	14326	25608	20466	26241	9901	12850
	k	163928	11396	9493	5438	6000	13513	13811	24578	20220	27665	10549	21265
Powiaty:													
goleniowski	o	80305	6147	5284	2983	3030	7034	7034	12495	9884	12853	4985	8576
	m	39389	3148	2703	1524	1491	3655	3554	6408	5078	6313	2364	3151
	k	40916	2999	2581	1459	1539	3379	3480	6087	4806	6540	2621	5425
gryfiński . . .	o	82727	6107	5211	3047	3220	7571	7482	12510	10289	13409	5059	8822
	m	40994	3131	2696	1610	1642	3923	3944	6418	5226	6600	2513	3291
	k	41733	2976	2515	1437	1578	3648	3538	6092	5063	6809	2546	5531
kamieński . .	o	47672	3299	2729	1563	1712	4255	4242	6645	5763	8705	3232	5527
	m	23243	1685	1393	816	878	2187	2141	3394	2879	4253	1571	2046
	k	24429	1614	1336	747	834	2068	2101	3251	2884	4452	1661	3481

Stan i struktura ludności

Tabl. 6. LUDNOŚĆ WEDŁUG PŁCI, WIEKU, PODREGIONÓW I POWIATÓW W 2010 R. (dok.)
Stan w dniu 31 XII

WYSZCZEGÓLNIENIE	Ogółem	W wieku											
		0-6 lat	7-12	13-15	16-18	19-24	25-29	30-39	40-49	50-59	60-64	65 lat i więcej	
Podregion szczeciński (dok.)													
policki	o	70380	5331	4587	2526	2825	6052	6378	12339	9411	11548	3985	5398
	m	34600	2751	2444	1297	1433	3124	3163	6117	4581	5592	2000	2098
	k	35780	2580	2143	1229	1392	2928	3215	6222	4830	5956	1985	3300
Miasto na prawach powiatu													
Świnoujście	o	40759	2409	1844	1146	1421	3030	3001	6197	5339	7391	3189	5792
	m	19689	1182	926	580	764	1540	1524	3271	2702	3483	1453	2264
	k	21070	1227	918	566	657	1490	1477	2926	2637	3908	1736	3528

Tabl. 7. MEDIANA WIEKU LUDNOŚCI (WIEK ŚRODKOWY) WEDŁUG PŁCI, PODREGIONÓW I POWIATÓW

WYSZCZEGÓLNIENIE	Ogółem	Mężczyźni	Kobiety	Miasta			Wieś			
				razem	mężczyźni	kobiety	razem	mężczyźni	kobiety	
WOJEWÓDZTWO	2008	37,5	35,7	39,6	38,8	36,6	41,4	34,8	33,8	36,0
	2009	37,8	36,0	39,9	39,1	36,8	41,6	35,2	34,1	36,4
	2010	38,1	36,3	40,2	39,3	37,1	41,8	35,6	34,5	36,8
Podregion	2008	37,2	35,3	39,3	38,9	36,3	41,6	34,6	33,6	35,8
koszaliński	2009	37,5	35,6	39,6	39,1	36,6	41,8	35,0	33,9	36,3
	2010	37,8	35,9	40,0	39,4	36,9	42,0	35,4	34,3	36,6
Powiaty:										
białogardzki	2008	35,9	33,9	38,0	36,9	34,4	39,2	34,2	33,1	35,6
	2009	36,1	34,2	38,4	37,1	34,7	39,6	34,6	33,3	35,9
	2010	36,4	34,5	38,7	37,2	34,9	39,8	34,8	33,6	36,1
drawski	2008	36,7	35,2	38,5	37,7	35,6	39,7	35,4	34,4	36,4
	2009	37,0	35,5	38,8	37,8	35,9	39,9	35,8	34,8	36,9
	2010	37,3	35,7	39,1	37,9	36,0	40,1	36,3	35,3	37,6
kołobrzeski	2008	38,1	36,1	40,4	40,9	37,8	43,6	34,7	33,8	35,8
	2009	38,4	36,3	40,7	41,1	38,0	44,0	35,1	34,1	36,1
	2010	38,7	36,6	41,0	41,3	38,2	44,4	35,6	34,6	36,6
koszaliński	2008	35,2	33,8	36,8	35,7	33,5	38,1	35,1	33,9	36,5
	2009	35,5	34,2	37,2	36,0	33,9	38,5	35,4	34,2	36,8
	2010	35,8	34,5	37,4	36,2	34,1	39,0	35,7	34,6	37,0
sławieński	2008	36,2	34,5	38,1	38,9	36,3	41,7	34,0	33,1	35,2
	2009	36,6	34,8	38,4	39,2	36,5	41,9	34,4	33,3	35,6
	2010	36,9	35,2	38,7	39,6	36,9	42,4	34,7	33,6	35,8
szczecinecki	2008	37,1	35,2	39,1	38,8	36,6	41,0	34,0	32,8	35,3
	2009	37,4	35,5	39,3	39,0	36,7	41,1	34,4	33,2	35,7
	2010	37,7	35,7	39,8	39,2	36,9	41,4	34,8	33,5	36,1

Stan i struktura ludności

Tabl. 7. MEDIANA WIEKU LUDNOŚCI (WIEK ŚRODKOWY) WEDŁUG PŁCI, PODREGIONÓW I POWIATÓW (cd.)

WYSZCZEGÓLNIENIE	Ogółem	Męż- czyźni	Kobiety	Miasta			Wieś			
				razem	męż- czyźni	kobiety	razem	męż- czyźni	kobiety	
Podregion koszaliński (dok.)										
świdwiński	2008	37,1	35,3	39,2	38,9	36,5	41,2	35,5	34,1	37,0
	2009	37,4	35,5	39,4	39,0	36,7	41,4	35,8	34,3	37,4
	2010	37,7	35,8	39,7	39,2	37,0	41,8	36,0	34,6	37,7
walecki	2008	36,2	34,6	38,0	37,9	35,6	40,3	33,9	33,3	34,7
	2009	36,6	35,0	38,4	38,1	35,9	40,5	34,6	33,9	35,4
	2010	37,0	35,4	38,8	38,4	36,2	40,8	35,1	34,3	36,0
Miasto na prawach powiatu										
Koszalin	2008	39,8	37,0	43,2	39,8	37,0	43,2	x	x	x
	2009	40,2	37,4	43,5	40,2	37,4	43,5	x	x	x
	2010	40,3	37,6	43,7	40,3	37,6	43,7	x	x	x
Podregion	2008	36,7	34,8	38,6	38,1	35,8	40,5	34,9	33,5	36,3
stargardzki	2009	36,9	35,1	39,0	38,4	36,1	40,8	35,2	33,9	36,6
	2010	37,3	35,5	39,3	38,7	36,5	41,1	35,5	34,2	37,0
Powiaty:										
choszczeński	2008	36,5	34,8	38,3	37,8	35,7	39,8	35,3	34,1	36,6
	2009	36,7	35,1	38,6	38,0	35,9	40,0	35,6	34,3	36,9
	2010	37,1	35,4	39,0	38,5	36,3	40,5	35,8	34,5	37,3
gryficki	2008	36,3	34,7	38,2	38,2	36,2	40,4	34,5	33,1	36,1
	2009	36,6	35,0	38,4	38,4	36,5	40,5	34,8	33,5	36,3
	2010	36,9	35,3	38,7	38,6	36,8	40,8	35,1	33,8	36,7
łobeski	2008	37,2	35,0	39,2	38,8	36,4	41,6	35,6	33,8	37,3
	2009	37,4	35,2	39,5	38,7	36,1	41,4	36,0	34,4	37,9
	2010	37,6	35,6	39,9	38,9	36,3	41,5	36,3	34,8	38,3
myśliborski	2008	36,8	34,6	38,9	38,4	35,7	41,3	34,4	33,3	35,7
	2009	37,1	35,0	39,3	38,8	36,1	41,6	34,7	33,6	36,1
	2010	37,3	35,4	39,6	39,2	36,5	42,0	35,0	33,8	36,4
pyrzycki	2008	36,7	34,8	38,8	38,5	36,1	41,4	35,4	33,7	37,0
	2009	37,0	35,1	39,1	38,8	36,5	41,5	35,6	33,9	37,2
	2010	37,4	35,5	39,5	39,3	37,0	41,8	35,9	34,3	37,7
stargardzki	2008	36,7	34,9	38,6	37,7	35,6	40,1	34,6	33,5	35,8
	2009	37,0	35,2	39,0	38,0	36,0	40,5	34,9	33,8	36,2
	2010	37,3	35,6	39,2	38,4	36,3	40,8	35,2	34,1	36,5
Podregion	2008	39,5	37,3	42,1	39,5	37,3	42,1	x	x	x
m. Szczecin	2009	39,6	37,5	42,2	39,6	37,5	42,2	x	x	x
	2010	39,8	37,8	42,3	39,8	37,8	42,3	x	x	x
Miasto na prawach powiatu										
Szczecin	2008	39,5	37,3	42,1	39,5	37,3	42,1	x	x	x
	2009	39,6	37,5	42,2	39,6	37,5	42,2	x	x	x
	2010	39,8	37,8	42,3	39,8	37,8	42,3	x	x	x

Stan i struktura ludności

Tabl. 7. MEDIANA WIEKU LUDNOŚCI (WIEK ŚRODKOWY) WEDŁUG PŁCI, PODREGIONÓW I POWIATÓW (dok.)

WYSZCZEGÓLNIENIE	Ogółem	Męż- czyźni	Kobiety	Miasta			Wieś			
				razem	męż- czyźni	kobiety	razem	męż- czyźni	kobiety	
Podregion	2008	36,7	35,2	38,3	38,2	36,1	40,5	35,1	34,3	35,9
szczęciński	2009	37,1	35,6	38,7	38,5	36,4	40,9	35,5	34,7	36,3
	2010	37,4	36,0	39,0	38,8	36,7	41,1	35,9	35,1	36,7
Powiaty:										
goleniowski	2008	35,9	34,7	37,3	37,5	35,6	39,4	34,4	33,7	35,0
	2009	36,3	34,9	37,7	37,8	35,8	39,7	34,8	34,1	35,5
	2010	36,6	35,3	38,0	38,0	36,1	39,9	35,2	34,4	36,0
gryfiński	2008	35,8	34,3	37,4	36,4	34,4	38,7	35,3	34,3	36,4
	2009	36,3	34,8	37,9	36,7	34,7	39,0	35,9	34,9	37,0
	2010	36,7	35,2	38,3	37,1	35,1	39,4	36,2	35,2	37,4
kamieński	2008	38,3	36,4	40,2	40,3	37,7	43,0	36,2	35,2	37,4
	2009	38,6	36,8	40,6	40,8	38,0	43,6	36,5	35,6	37,5
	2010	39,0	37,1	40,9	41,0	38,3	43,7	36,9	36,0	37,8
policki	2008	35,0	33,9	36,1	35,1	33,6	37,1	35,0	34,3	35,5
	2009	35,5	34,4	36,6	35,6	34,1	37,6	35,4	34,8	36,0
	2010	35,9	35,0	36,9	36,0	34,6	38,0	35,8	35,2	36,3
Miasto na prawach powiatu										
Świnoujście	2008	42,0	39,6	44,3	42,0	39,6	44,3	x	x	x
	2009	42,3	39,9	44,7	42,3	39,9	44,7	x	x	x
	2010	42,5	40,2	45,0	42,5	40,2	45,0	x	x	x

Tabl. 8. LUDNOŚĆ W WIEKU PRODUKCYJNYM I NIEPRODUKCYJNYM^a
Stan w dniu 31 XII

WYSZCZEGÓLNIENIE	Ogółem	W wieku									
		przedprodukcyjnym			produkcyjnym			poprodukcyjnym			
		razem	męż- czyźni	kobiety	razem	męż- czyźni	kobiety	razem	męż- czyźni	kobiety	
OGÓŁEM	2008	1692957	323549	165772	157777	1115847	578533	537314	253561	77132	176429
	2009	1693198	317914	163007	154907	1114593	581064	533529	260691	77375	183316
	2010	1693072	312929	160666	152263	1112013	582770	529243	268130	77696	190434
Miasta . . .	2008	1164058	203612	104289	99323	773864	395125	378739	186582	56615	129967
	2009	1162611	200612	102810	97802	769448	395384	374064	192551	56957	135594
	2010	1164509	198735	102032	96703	766454	396280	370174	199320	57501	141819
Wieś	2008	528899	119937	61483	58454	341983	183408	158575	66979	20517	46462
	2009	530587	117302	60197	57105	345145	185680	159465	68140	20418	47722
	2010	528563	114194	58634	55560	345559	186490	159069	68810	20195	48615

a Przy przyjęciu wieku produkcyjnego: mężczyźni 18-64 lata, kobiety 18-59 lat.

Stan i struktura ludności

Tabl. 9. LUDNOŚĆ W WIEKU PRODUKCYJNYM I NIEPRODUKCYJNYM^a
WEDŁUG PODREGIONÓW I POWIATÓW
 Stan w dniu 31 XII

WYSZCZEGÓLNIENIE		W wieku								
		przedprodukcyjnym			produkcyjnym			poprodukcyjnym		
		ogółem	męż- czyźni	kobiety	ogółem	męż- czyźni	kobiety	ogółem	męż- czyźni	kobiety
WOJEWÓDZTWO	2008	323549	165772	157777	1115847	578533	537314	253561	77132	176429
	2009	317914	163007	154907	1114593	581064	533529	260691	77375	183316
	2010	312929	160666	152263	1112013	582770	529243	268130	77696	190434
Podregion	2008	118097	60371	57726	386872	200753	186119	86724	26036	60688
koszaliński	2009	115706	59158	56548	386871	201928	184943	89219	26113	63106
	2010	113456	58170	55286	386239	202592	183647	91833	26257	65576
Powiaty:										
białogardzki	2008	10312	5321	4991	31199	16346	14853	6786	1943	4843
	2009	10088	5191	4897	31250	16502	14748	6923	1925	4998
	2010	9889	5092	4797	31258	16592	14666	7046	1919	5127
drawski	2008	11808	5949	5859	37727	19750	17977	7988	2405	5583
	2009	11573	5799	5774	37703	19881	17822	8209	2397	5812
	2010	11287	5700	5587	37621	19898	17723	8445	2417	6028
kołobrzeski	2008	14974	7652	7322	50353	25707	24646	11445	3474	7971
	2009	14821	7578	7243	50405	25933	24472	11869	3476	8393
	2010	14565	7476	7089	50366	26038	24328	12313	3520	8793
koszaliński	2008	14044	7156	6888	42814	22631	20183	7823	2341	5482
	2009	13839	7093	6746	43141	22921	20220	8069	2335	5734
	2010	13420	6859	6561	42872	22875	19997	8119	2313	5806
stawieński	2008	12432	6350	6082	36924	19385	17539	8034	2377	5657
	2009	12047	6175	5872	37072	19523	17549	8179	2353	5826
	2010	11740	6047	5693	37103	19633	17470	8408	2363	6045
szczecinecki	2008	16278	8362	7916	49345	25505	23840	11381	3441	7940
	2009	15930	8181	7749	49475	25682	23793	11648	3452	8196
	2010	15505	7992	7513	49471	25822	23649	11924	3435	8489
świdwiński	2008	9956	5083	4873	31659	16729	14930	6956	2036	4920
	2009	9759	4982	4777	31590	16726	14864	7121	2063	5058
	2010	9519	4849	4670	31446	16774	14672	7240	2036	5204
wałECKI	2008	11496	5833	5663	35446	18368	17078	7367	2140	5227
	2009	11105	5624	5481	35402	18462	16940	7591	2163	5428
	2010	10916	5540	5376	35289	18461	16828	7818	2186	5632
Miasto na prawach powiatu										
Koszalin	2008	16797	8665	8132	71405	36332	35073	18944	5879	13065
	2009	16544	8535	8009	70833	36298	34535	19610	5949	13661
	2010	16615	8615	8000	70813	36499	34314	20520	6068	14452

a Przy przyjęciu wieku produkcyjnego: mężczyźni 18-64 lata, kobiety 18-59 lat.

Stan i struktura ludności

Tabl. 9. LUDNOŚĆ W WIEKU PRODUKCYJNYM I NIEPRODUKCYJNYM^a
WEDŁUG PODREGIONÓW I POWIATÓW (cd.)
 Stan w dniu 31 XII

WYSZCZEGÓLNIENIE		W wieku								
		przedprodukcyjnym			produkcyjnym			poprodukcyjnym		
		ogółem	męż- czyźni	kobiety	ogółem	męż- czyźni	kobiety	ogółem	męż- czyźni	kobiety
Podregion	2008	76671	39314	37357	245671	129190	116481	52714	15957	36757
stargardzki	2009	75239	38630	36609	245405	129635	115770	54063	16012	38051
	2010	73715	37850	35865	244907	130092	114815	55473	16010	39463
Powiaty:										
choszczeński	2008	10390	5334	5056	32383	17187	15196	7006	2197	4809
	2009	10202	5250	4952	32329	17227	15102	7174	2171	5003
	2010	9939	5096	4843	32296	17327	14969	7339	2172	5167
gryficki	2008	12656	6394	6262	39848	21033	18815	8151	2380	5771
	2009	12413	6243	6170	39841	21098	18743	8341	2397	5944
	2010	12177	6163	6014	39820	21169	18651	8572	2393	6179
łobeski	2008	7853	4004	3849	24549	13010	11539	5760	1726	4034
	2009	7699	3950	3749	24495	13017	11478	5869	1733	4136
	2010	7501	3848	3653	24474	13070	11404	5925	1726	4199
myśliborski	2008	13659	7163	6496	44006	23035	20971	9545	2902	6643
	2009	13353	7001	6352	43934	23129	20805	9787	2903	6884
	2010	13133	6892	6241	43785	23171	20614	10054	2898	7156
pyrzycki	2008	8286	4275	4011	25904	13855	12049	5812	1732	4080
	2009	8116	4191	3925	25885	13930	11955	5929	1731	4198
	2010	7898	4077	3821	25817	13969	11848	6059	1732	4327
stargardzki	2008	23827	12144	11683	78981	41070	37911	16440	5020	11420
	2009	23456	11995	11461	78921	41234	37687	16963	5077	11886
	2010	23067	11774	11293	78715	41386	37329	17524	5089	12435
Podregion	2008	64622	33221	31401	269645	137240	132405	72674	22594	50080
m. Szczecin	2009	63967	32857	31110	268076	137282	130794	74264	22527	51737
	2010	63470	32651	30819	265976	137016	128960	76160	22579	53581
Miasto na prawach powiatu										
Szczecin	2008	64622	33221	31401	269645	137240	132405	72674	22594	50080
	2009	63967	32857	31110	268076	137282	130794	74264	22527	51737
	2010	63470	32651	30819	265976	137016	128960	76160	22579	53581
Podregion	2008	64159	32866	31293	213659	111350	102309	41449	12545	28904
szczeciński	2009	63002	32362	30640	214241	112219	102022	43145	12723	30422
	2010	62288	31995	30293	214891	113070	101821	44664	12850	31814
Powiaty:										
goleniowski	2008	16832	8509	8323	52373	27413	24960	10383	3107	7276
	2009	16569	8413	8156	52575	27674	24901	10793	3161	7632
	2010	16438	8384	8054	52670	27854	24816	11197	3151	8046

a Przy przyjęciu wieku produkcyjnego: mężczyźni 18-64 lata, kobiety 18-59 lat.

Stan i struktura ludności

**Tabl. 9. LUDNOŚĆ W WIEKU PRODUKCYJNYM I NIEPRODUKCYJNYM^a
WEDŁUG PODREGIONÓW I POWIATÓW (dok.)**
Stan w dniu 31 XII

WYSZCZEGÓLNIENIE	W wieku									
	przedprodukcyjnym			produkcyjnym			poprodukcyjnym			
	ogółem	męż- czyźni	kobiety	ogółem	męż- czyźni	kobiety	ogółem	męż- czyźni	kobiety	
Podregion szczeciński (dok.)										
gryfiński	2008	17343	8911	8432	54928	28980	25948	10822	3268	7554
	2009	16834	8697	8137	54881	29084	25797	11115	3282	7833
	2010	16443	8520	7923	54916	29183	25733	11368	3291	8077
kamieński	2008	9151	4687	4464	31887	16628	15259	6782	2050	4732
	2009	8941	4596	4345	31806	16667	15139	7022	2032	4990
	2010	8706	4480	4226	31778	16717	15061	7188	2046	5142
policki	2008	14254	7422	6832	47130	24053	23077	6553	1963	4590
	2009	14227	7405	6822	47873	24540	23333	6987	2039	4948
	2010	14364	7432	6932	48633	25070	23563	7383	2098	5285
Miasto na prawach powiatu										
Świnoujście.	2008	6579	3337	3242	27341	14276	13065	6909	2157	4752
	2009	6431	3251	3180	27106	14254	12852	7228	2209	5019
	2010	6337	3179	3158	26894	14246	12648	7528	2264	5264

a Przy przyjęciu wieku produkcyjnego: mężczyźni 18-64 lata, kobiety 18-59 lat.

**Tabl. 10. PROGNOZA LUDNOŚCI W WIEKU PRODUKCYJNYM I NIEPRODUKCYJNYM
DO 2035 R.**
Stan w dniu 31 XII

WYSZCZEGÓLNIENIE	2010	2015	2020	2025	2030	2035
	w tysiącach					
OGÓŁEM	1691,5	1686,9	1676,0	1654,4	1621,0	1580,1
mężczyźni	820,7	817,9	812,3	801,5	784,8	765,2
kobiety	870,7	869,1	863,6	852,9	836,2	814,9
Miasta	1157,3	1145,1	1132,9	1115,4	1090,3	1060,5
mężczyźni	552,4	545,5	539,3	530,8	518,7	504,9
kobiety	604,9	599,6	593,6	584,6	571,5	555,6
Wieś	534,2	541,8	543,0	539,0	530,7	519,6
mężczyźni	268,3	272,3	273,0	270,7	266,1	260,4
kobiety	265,9	269,4	270,0	268,3	264,6	259,3
W wieku przedprodukcyjnym	312,6	301,5	302,2	294,3	268,8	241,7
mężczyźni	160,5	155,2	155,6	151,5	138,4	124,5
kobiety	152,1	146,4	146,7	142,9	130,4	117,2
Miasta	196,3	190,8	193,2	189,1	174,1	157,7
mężczyźni	100,7	98,0	99,3	97,2	89,4	81,1
kobiety	95,6	92,8	93,9	92,0	84,6	76,7

Stan i struktura ludności

Tabl. 10. PROGNOZA LUDNOŚCI W WIEKU PRODUKCYJNYM I NIEPRODUKCYJNYM DO 2035 R. (dok.)
Stan w dniu 31 XII

WYSZCZEGÓLNIENIE	2010	2015	2020	2025	2030	2035
	w tysiącach					
W wieku przedprodukcyjnym (dok.)						
Wieś	116,3	110,7	109,0	105,2	94,7	84,0
mężczyźni	59,8	57,1	56,3	54,3	48,9	43,4
kobiety	56,5	53,6	52,7	50,9	45,8	40,6
W wieku produkcyjnym	1112,2	1062,6	997,0	954,3	938,1	915,1
mężczyźni	582,9	563,6	531,9	505,2	497,0	491,0
kobiety	529,3	499,0	465,1	449,0	441,2	424,1
Miasta	763,4	714,3	663,0	633,8	622,9	607,1
mężczyźni	394,7	374,4	349,5	331,3	325,8	321,7
kobiety	368,7	339,9	313,5	302,6	297,1	285,4
Wieś	348,8	348,3	334,0	320,5	315,2	308,1
mężczyźni	188,2	189,2	182,4	174,0	171,2	169,3
kobiety	160,6	159,1	151,6	146,5	144,1	138,8
W wieku poprodukcyjnym	266,7	322,8	376,7	405,8	414,1	423,3
mężczyźni	77,4	99,1	124,9	144,8	149,5	149,7
kobiety	189,4	223,7	251,9	261,0	264,6	273,5
Miasta	197,6	240,1	276,7	292,4	293,3	295,7
mężczyźni	57,0	73,1	90,6	102,4	103,5	102,1
kobiety	140,6	167,0	186,2	190,0	189,8	193,6
Wieś	69,1	82,7	100,0	113,4	120,8	127,6
mężczyźni	20,4	26,0	34,3	42,4	46,0	47,6
kobiety	48,7	56,7	65,7	71,0	74,8	80,0
Ludność w wieku nieprodukcyjnym na 100 osób						
w wieku produkcyjnym	52,1	58,8	68,1	73,4	72,8	72,7
Mężczyźni	40,8	45,1	52,7	58,6	57,9	55,9
Kobiety	64,5	74,2	85,7	89,9	89,5	92,1

II Ruch naturalny

Małżeństwa

Tabl. 1 /11/. MAŁŻEŃSTWA ZAWARTE I ROZWIĄZANE

LATA	Małżeństwa zawarte	Małżeństwa rozwiązane							Różnica pomiędzy małżeństwami zawartymi i rozwiązanymi ^a	Małżeństwa istniejące ^b w tys.
		ogółem	przez śmierć		przez rozwód ^c	ogółem	przez rozwód	przez śmierć		
			męża	żony						
Ogółem										
2008	11579	10610	5014	1812	3784	28,3	10,1	18,2	45	375,1
2009	11048	10724	5029	1891	3804	28,6	10,2	18,5	-368	374,7
2010	9521	10352	5105	1933	3314	27,7	8,9	18,9	-1518	373,2
Miasta										
2008	7819	7842	3437	1274	3131	30,3	12,1	18,2	-1309	258,8
2009	7568	8008	3505	1345	3158	31,1	12,3	18,9	-1559	257,2
2010	6468	7535	3502	1346	2687	29,6	10,5	19,0	-2246	255,0
Wieś										
2008	3760	2768	1577	538	653	23,8	5,6	18,2	1354	116,3
2009	3480	2716	1524	546	646	23,1	5,5	17,6	1191	117,5
2010	3053	2817	1603	587	627	23,8	5,3	18,5	728	118,3

a Po uwzględnieniu salda migracji zagranicznych i wewnętrznych osób pozostających w stanie małżeńskim. b Stan w dniu 31 XII.
c W podziale na miasta i wieś nie uwzględniono rozwodów orzeczonych z powództwa osób zamieszkałych za granicą.

Tabl. 2 /12/. MAŁŻEŃSTWA WEDŁUG PODREGIONÓW I POWIATÓW

WYSZCZEGÓLNIENIE	Ogółem			Na 1000 ludności		
	2008	2009	2010	2008	2009	2010
WOJEWÓDZTWO	11579	11048	9521	6,8	6,5	5,6
cywilne	4598	4753	4261	2,7	2,8	2,5
wyznaniowe	6981	6295	5260	4,1	3,7	3,1
Podregion koszaliński	4155	4022	3483	7,0	6,8	5,9
Powiaty:						
białogardzki	343	352	254	7,1	7,2	5,2
drawski	399	417	367	6,8	7,1	6,3
kołobrzeski	533	511	472	7,0	6,7	6,2
koszaliński	423	404	351	6,5	6,2	5,5
sławieński	423	395	355	7,3	6,8	6,2
szczecinecki	560	519	458	7,2	6,7	5,9
świdwiński	373	308	308	7,6	6,3	6,3
wałęcki	416	397	315	7,6	7,3	5,8
Miasto na prawach powiatu						
Koszalin	685	719	603	6,5	6,8	5,7

Ruch naturalny ludności

Tabl. 2 /12/. MAŁŻEŃSTWA WEDŁUG PODREGIONÓW I POWIATÓW (dok.)

WYSZCZEGÓLNIENIE	Ogółem			Na 1000 ludności		
	2008	2009	2010	2008	2009	2010
Podregion stargardzki	2727	2451	2197	7,2	6,5	5,8
Powiaty:						
choszczeński	343	351	305	6,8	7,0	6,1
gryficki	396	364	354	6,5	5,9	5,8
łobeski	284	226	219	7,3	5,8	5,7
myśliborski	480	450	405	7,1	6,6	6,0
pyrzycki	301	288	249	7,5	7,1	6,2
stargardzki	923	772	665	7,7	6,4	5,5
Podregion m. Szczecin	2499	2469	2065	6,3	6,2	5,2
Miasto na prawach powiatu						
Szczecin	2499	2469	2065	6,3	6,2	5,2
Podregion szczeciński	2198	2106	1776	6,9	6,6	5,5
Powiaty:						
goleniowski	564	499	411	7,1	6,2	5,1
gryfiński	580	575	479	6,9	6,9	5,7
kamieński	329	320	281	6,8	6,6	5,8
policki	464	447	392	7,0	6,6	5,7
Miasto na prawach powiatu						
Świnoujście	261	265	213	6,4	6,5	5,2

Tabl. 3 /13/. MAŁŻEŃSTWA ZAWARTE WEDŁUG WIEKU NOWOŻEŃCÓW

MĘŻCZYŹNI W WIEKU	Ogółem	Kobiety w wieku							
		19 lat i mniej	20-24	25-29	30-34	35-39	40-44	45-49	50 lat i więcej
2008									
OGÓŁEM	11579	476	3750	4287	1470	540	273	237	546
19 lat i mniej	64	38	23	3	-	-	-	-	-
20-24	2169	306	1431	381	40	10	1	-	-
25-29	4689	106	1790	2432	310	43	4	3	1
30-34	2318	22	393	1096	664	120	19	2	2
35-39	875	3	81	253	293	161	59	16	9
40-44	402	-	20	78	99	100	59	22	24
45-49	314	1	6	27	35	61	65	72	47
50 lat i więcej	748	-	6	17	29	45	66	122	463
Miasta	7819	239	2269	3032	1044	408	196	178	453
19 lat i mniej	34	22	12	-	-	-	-	-	-
20-24	1252	151	816	249	26	9	1	-	-
25-29	3175	56	1121	1739	224	30	3	2	-
30-34	1607	7	243	782	467	90	15	1	2
35-39	635	3	54	181	215	117	47	9	9
40-44	283	-	14	51	69	80	40	14	15
45-49	230	-	4	20	24	47	43	54	38
50 lat i więcej	603	-	5	10	19	35	47	98	389

Ruch naturalny ludności

Tabl. 3 /13/. MAŁŻEŃSTWA ZAWARTE WEDŁUG WIEKU NOWOŻEŃCÓW (cd.)

MĘŻCZYŹNI W WIEKU	Ogółem	Kobiety w wieku							
		19 lat i mniej	20-24	25-29	30-34	35-39	40-44	45-49	50 lat i więcej
2008 (dok.)									
Wieś	3760	237	1481	1255	426	132	77	59	93
19 lat i mniej	30	16	11	3	-	-	-	-	-
20-24	917	155	615	132	14	1	-	-	-
25-29	1514	50	669	693	86	13	1	1	1
30-34	711	15	150	314	197	30	4	1	-
35-39	240	-	27	72	78	44	12	7	-
40-44	119	-	6	27	30	20	19	8	9
45-49	84	1	2	7	11	14	22	18	9
50 lat i więcej	145	-	1	7	10	10	19	24	74
2009									
OGÓŁEM	11048	360	3361	4258	1500	534	286	237	512
19 lat i mniej	36	15	16	5	-	-	-	-	-
20-24	1830	215	1202	367	43	3	-	-	-
25-29	4576	105	1686	2426	311	40	7	1	-
30-34	2311	20	367	1129	649	115	24	4	3
35-39	869	5	60	245	322	170	53	10	4
40-44	404	-	17	56	103	122	66	30	10
45-49	268	-	7	17	40	40	62	70	32
50 lat i więcej	754	-	6	13	32	44	74	122	463
Miasta	7568	169	2056	3068	1109	377	210	177	402
19 lat i mniej	15	6	6	3	-	-	-	-	-
20-24	1098	109	721	236	29	3	-	-	-
25-29	3109	39	1030	1775	232	29	3	1	-
30-34	1656	11	240	813	492	77	17	3	3
35-39	615	4	38	177	237	115	36	6	2
40-44	287	-	12	39	71	86	49	21	9
45-49	198	-	3	17	27	33	47	47	24
50 lat i więcej	590	-	6	8	21	34	58	99	364
Wieś	3480	191	1305	1190	391	157	76	60	110
19 lat i mniej	21	9	10	2	-	-	-	-	-
20-24	732	106	481	131	14	-	-	-	-
25-29	1467	66	656	651	79	11	4	-	-
30-34	655	9	127	316	157	38	7	1	-
35-39	254	1	22	68	85	55	17	4	2
40-44	117	-	5	17	32	36	17	9	1
45-49	70	-	4	-	13	7	15	23	8
50 lat i więcej	164	-	-	5	11	10	16	23	99

Ruch naturalny ludności

Tabl. 3 /13/. MAŁŻEŃSTWA ZAWARTE WEDŁUG WIEKU NOWOŻEŃCÓW (dok.)

MĘŻCZYŹNI W WIEKU	Ogółem	Kobiety w wieku							
		19 lat i mniej	20-24	25-29	30-34	35-39	40-44	45-49	50 lat i więcej
2010									
OGÓŁEM	9521	255	2732	3732	1400	510	234	196	462
19 lat i mniej	23	13	9	1	-	-	-	-	-
20-24	1422	163	941	275	39	4	-	-	-
25-29	3834	65	1381	2076	267	36	9	-	-
30-34	2165	12	336	1074	620	101	14	6	2
35-39	799	1	44	218	297	183	42	9	5
40-44	351	-	10	59	98	82	60	25	17
45-49	240	-	7	17	46	55	43	46	26
50 lat i więcej	687	1	4	12	33	49	66	110	412
Miasta	6468	112	1613	2669	1032	375	169	132	366
19 lat i mniej	11	6	4	1	-	-	-	-	-
20-24	800	70	523	184	20	3	-	-	-
25-29	2587	29	825	1516	190	22	5	-	-
30-34	1551	6	219	759	473	77	12	3	2
35-39	570	-	28	147	215	149	25	4	2
40-44	255	-	6	44	71	54	49	18	13
45-49	166	-	6	13	33	36	34	25	19
50 lat i więcej	528	1	2	5	30	34	44	82	330
Wieś	3053	143	1119	1063	368	135	65	64	96
19 lat i mniej	12	7	5	-	-	-	-	-	-
20-24	622	93	418	91	19	1	-	-	-
25-29	1247	36	556	560	77	14	4	-	-
30-34	614	6	117	315	147	24	2	3	-
35-39	229	1	16	71	82	34	17	5	3
40-44	96	-	4	15	27	28	11	7	4
45-49	74	-	1	4	13	19	9	21	7
50 lat i więcej	159	-	2	7	3	15	22	28	82

Tabl. 4 /14/. MAŁŻEŃSTWA ZAWARTE WEDŁUG POPRZEDNIEGO STANU CYWILNEGO PRAWNEGO NOWOŻEŃCÓW

POPRZEDNI STAN CYWILNY MĘŻCZYŹN	Ogółem	Poprzedni stan cywilny kobiet			
		panny	wdowy	rozwidzione	
Ogółem					
OGÓŁEM	2008	11579	9895	276	1408
	2009	11048	9355	271	1422
	2010	9521	8044	218	1259
Kawalerowie	2008	9852	9173	80	599
	2009	9326	8640	62	624
	2010	8026	7463	46	517

Ruch naturalny ludności

Tabl. 4 /14/. MAŁŻEŃSTWA ZAWARTE WEDŁUG POPRZEDNIEGO STANU CYWILNEGO PRAWNEGO NOWOŻEŃCÓW (dok.)

POPZEDNI STAN CYWILNY MĘŻCZYZN	Ogółem	Popzedni stan cywilny kobiet			
		panny	wdowy	rozwidzione	
Ogółem (dok.)					
Wdowcy.....	2008	223	43	82	98
	2009	202	31	84	87
	2010	196	28	74	94
Rozwidzeni.....	2008	1504	679	114	711
	2009	1520	684	125	711
	2010	1299	553	98	648
Miasta					
RAZEM.....	2008	7819	6536	207	1076
	2009	7568	6309	192	1067
	2010	6468	5397	148	923
Kawalerowie.....	2008	6466	5997	49	420
	2009	6229	5764	32	433
	2010	5320	4955	23	342
Wdowcy.....	2008	181	32	67	82
	2009	161	26	64	71
	2010	153	20	58	75
Rozwidzeni.....	2008	1172	507	91	574
	2009	1178	519	96	563
	2010	995	422	67	506
Wieś					
RAZEM.....	2008	3760	3359	69	332
	2009	3480	3046	79	355
	2010	3053	2647	70	336
Kawalerowie.....	2008	3386	3176	31	179
	2009	3097	2876	30	191
	2010	2706	2508	23	175
Wdowcy.....	2008	42	11	15	16
	2009	41	5	20	16
	2010	43	8	16	19
Rozwidzeni.....	2008	332	172	23	137
	2009	342	165	29	148
	2010	304	131	31	142

Ruch naturalny ludności

Tabl. 5 /15/. MAŁŻEŃSTWA ZAWARTE WEDŁUG POZIOMU WYKSZTAŁCENIA NOWOŻEŃCÓW

POZIOM WYKSZTAŁCENIA MĘŻCZYZN	Ogółem	Poziom wykształcenia kobiet							
		wyższe	policealne	średnie	zasadnicze zawodowe	gimnazjalne	podstawowe	niepełne podstawowe	
Ogółem									
OGÓŁEM^a	2008	11579	3999	248	4585	1576	285	828	4
	2009	11048	4037	525	4210	1003	283	870	7
	2010	9521	3776	226	3755	1057	208	477	6
wyższe		2827	2151	57	560	44	5	9	1
policealne		166	42	44	60	12	4	4	-
średnie		3714	1223	73	1984	303	52	79	-
zasadnicze zawodowe ..		2068	321	38	904	515	77	210	3
gimnazjalne		111	2	2	39	15	50	3	-
podstawowe		609	37	12	202	167	20	169	2
niepełne podstawowe		8	-	-	5	-	-	3	-
Miasta									
RAZEM^a	2008	7819	3131	164	3037	881	144	424	2
	2009	7568	3168	385	2733	501	159	535	6
	2010	6468	2942	158	2416	615	91	231	3
wyższe		2295	1769	45	446	25	3	6	1
policealne		120	36	29	42	8	2	3	-
średnie		2546	909	50	1304	216	24	43	-
zasadnicze zawodowe ..		1144	203	26	502	277	34	100	2
gimnazjalne		54	1	2	22	5	24	-	-
podstawowe		290	24	6	95	83	4	78	-
niepełne podstawowe		5	-	-	4	-	-	1	-
Wieś									
RAZEM^a	2008	3760	868	84	1548	695	141	404	2
	2009	3480	869	140	1477	502	124	335	1
	2010	3053	834	68	1339	442	117	246	3
wyższe		532	382	12	114	19	2	3	-
policealne		46	6	15	18	4	2	1	-
średnie		1168	314	23	680	87	28	36	-
zasadnicze zawodowe ..		924	118	12	402	238	43	110	1
gimnazjalne		57	1	-	17	10	26	3	-
podstawowe		319	13	6	107	84	16	91	2
niepełne podstawowe		3	-	-	1	-	-	2	-

a W dalszym podziale nie uwzględniono osób o nieustalonym wykształceniu.

Ruch naturalny ludności

Tabl. 6 /16/. SEPARACJE PRAWOMOCNIE ORZECZONE WEDŁUG PODREGIONÓW I POWIATÓW

WYSZCZEGÓLNIENIE	Ogółem			Na 100 tys. ludności		
	2008	2009	2010	2008	2009	2010
WOJEWÓDZTWO	103	80	82	6,1	4,7	4,8
miasta	78	69	68	6,7	6,0	5,9
wieś	25	11	14	4,7	2,1	2,6
z powództwa męża	11	12	10	x	x	x
z powództwa żony	75	56	56	x	x	x
zgodny wniosek stron	17	12	16	x	x	x
Podregion koszaliński	32	10	19	5,4	1,7	3,2
Powiaty:						
białogardzki	4	1	1	8,2	2,1	2,1
drawski	4	-	-	6,8	-	-
kołobrzeski	4	-	3	5,2	-	3,9
koszaliński	2	-	2	3,1	-	3,1
sławieński	2	1	2	3,5	1,7	3,5
szczecinecki	6	-	3	7,7	-	3,9
świdwiński	3	2	1	6,1	4,1	2,0
wałECKI	-	1	3	-	1,8	5,5
Miasto na prawach powiatu						
Koszalin	7	5	4	6,7	4,8	3,8
Podregion stargardzki	28	14	15	7,4	3,7	4,0
Powiaty:						
choszczeński	2	1	2	4,0	2,0	4,0
gryficki	3	1	2	4,9	1,6	3,3
łobeski	4	2	1	10,3	5,2	2,6
myśliborski	5	5	2	7,4	7,4	2,9
pyrzycki	2	2	3	5,0	5,0	7,4
stargardzki	12	3	5	10,0	2,5	4,2
Podregion m. Szczecin	28	44	38	7,0	11,0	9,5
Miasto na prawach powiatu						
Szczecin	28	44	38	7,0	11,0	9,5
Podregion szczeciński	15	12	10	4,7	3,7	3,1
Powiaty:						
goleniowski	2	3	3	2,5	3,7	3,7
gryfiński	6	3	4	7,2	3,6	4,8
kamieński	1	-	-	2,1	-	-
policki	4	6	3	6,0	8,8	4,3
Miasto na prawach powiatu						
Świnoujście	2	-	-	4,9	-	-

Ruch naturalny ludności**Tabl. 7 /17/. SEPARACJE PRAWOMOCNIE ORZECZONE WEDŁUG LICZBY MAŁOLETNIICH DZIECI**

WYSZCZEGÓLNIENIE	2008	2009	2010
OGÓŁEM	103	80	82
Separowane małżeństwa:			
Bez dzieci	41	54	49
O liczbie dzieci:			
1	26	11	15
2	23	9	15
3	12	4	2
4 i więcej	1	2	1
Przeciętna liczba dzieci z separowanych małżeństw (uwzględniono tylko małżeństwa z dziećmi)	1,82	1,96	1,67

Rozwody**Tabl. 8 /18/. ROZWODY WEDŁUG PODREGIONÓW I POWIATÓW**

PODREGIONY / POWIATY	Ogółem			Na 1000 ludności		
	2008	2009	2010	2008	2009	2010
OGÓŁEM	3784	3804	3314	2,2	2,2	2,0
Podregion koszaliński	1236	1138	941	2,1	1,9	1,6
Powiaty:						
białogardzki	95	106	77	2,0	2,2	1,6
drawski	118	123	82	2,0	2,1	1,4
kołobrzeski	155	154	129	2,0	2,0	1,7
koszaliński	87	101	92	1,3	1,6	1,4
sławieński	104	97	79	1,8	1,7	1,4
szczecinecki	163	135	119	2,1	1,7	1,5
świdwiński	86	79	60	1,7	1,6	1,2
wałeckie	87	80	74	1,6	1,5	1,4
Miasto na prawach powiatu						
Koszalin	341	263	229	3,2	2,5	2,2
Podregion stargardzki	728	739	678	1,9	2,0	1,8
Powiaty:						
choszczeński	71	89	80	1,4	1,8	1,6
gryficki	120	129	116	2,0	2,1	1,9
łobeski	56	60	67	1,4	1,6	1,7
myśliborski	148	120	131	2,2	1,8	1,9
pyrzycki	57	67	61	1,4	1,7	1,5
stargardzki	276	274	223	2,3	2,3	1,9
Podregion m. Szczecin	1114	1268	1023	2,8	3,2	2,6
Miasto na prawach powiatu						
Szczecin	1114	1268	1023	2,8	3,2	2,6
Podregion szczeciński	706	659	672	2,2	2,1	2,1

Ruch naturalny ludności

Tabl. 8 /18/. ROZWODY WEDŁUG PODREGIONÓW I POWIATÓW (cd.)

PODREGIONY / POWIATY	Ogółem			Na 1000 ludności		
	2008	2009	2010	2008	2009	2010
OGÓŁEM (dok.)						
Podregion szczeciński (dok.)						
Powiaty:						
goleniowski	161	147	164	2,0	1,8	2,0
gryfiński	150	155	143	1,8	1,9	1,7
kamieński	121	86	99	2,5	1,8	2,1
policki	158	152	162	2,4	2,2	2,3
Miasto na prawach powiatu						
Świnoujście	116	119	104	2,8	2,9	2,6
MIASTA	3131	3158	2687	2,7	2,7	2,3
Podregion koszaliński						
984	864	718	2,7	2,4	2,0	
Powiaty:						
białogardzki	73	78	67	2,4	2,6	2,0
drawski	88	99	67	2,4	2,8	1,9
kołobrzeski	121	113	95	2,7	2,5	2,1
koszaliński	26	25	21	1,9	1,8	1,5
ślawieński	68	63	46	2,5	2,3	1,7
szczecinecki	133	101	100	2,7	2,1	2,0
świdwiński	67	55	36	2,8	2,3	1,5
wałeczki	67	67	57	2,0	2,0	1,7
Miasto na prawach powiatu						
Koszalin	341	263	229	3,2	2,5	2,2
Podregion stargardzki	526	542	479	2,5	2,6	2,3
Powiaty:						
choszczeński	51	62	54	2,1	2,6	2,2
gryficki	81	86	73	2,6	2,8	2,3
łobeski	35	46	44	1,7	2,3	2,2
myśliborski	113	96	92	2,8	2,4	2,3
pyrzycki	27	34	41	1,6	2,0	2,4
stargardzki	219	218	175	2,8	2,8	2,2
Podregion m. Szczecin	1114	1268	1023	2,8	3,2	2,6
Miasto na prawach powiatu						
Szczecin	1114	1268	1023	2,9	2,8	2,6
Podregion szczeciński	507	484	467	2,8	2,7	2,6
Powiaty:						
goleniowski	114	105	108	2,7	2,5	2,5
gryfiński	94	106	90	2,5	2,8	2,4
kamieński	82	64	68	3,2	2,5	2,7
policki	101	90	97	2,9	2,6	2,8
Miasto na prawach powiatu						
Świnoujście	116	119	104	2,8	2,9	2,6

Ruch naturalny ludności

Tabl. 8 /18/. ROZWODY WEDŁUG PODREGIONÓW I POWIATÓW (dok.)

PODREGIONY / POWIATY	Ogółem			Na 1000 ludności		
	2008	2009	2010	2008	2009	2010
WIEŚ	653	646	627	1,2	1,2	1,2
Podregion koszaliński	252	274	223	1,1	1,2	1,0
Powiaty:						
białogardzki	22	28	10	1,2	1,5	0,6
drawski	30	24	15	1,3	1,1	0,7
kołobrzeski	34	41	34	1,1	1,3	1,1
koszaliński	61	76	71	1,2	1,5	1,4
sławieński	36	34	33	1,2	1,1	1,1
szczecinecki	30	34	19	1,0	1,2	0,7
świdwiński	19	24	24	0,8	1,0	1,0
walecki	20	13	17	0,9	0,6	0,8
Miasto na prawach powiatu						
Koszalin	x	x	x	x	x	x
Podregion stargardzki	202	197	199	1,2	1,2	1,2
Powiaty:						
choszczeński	20	27	26	0,8	1,0	1,0
gryficki	39	43	43	1,3	1,4	1,4
łobeski	21	14	23	1,1	0,8	1,3
myśliborski	35	24	39	1,3	0,9	1,4
pyrzycki	30	33	20	1,3	1,4	0,9
stargardzki	57	56	48	1,4	1,4	1,2
Podregion m. Szczecin	x	x	x	x	x	x
Miasto na prawach powiatu						
Szczecin	x	x	x	x	x	x
Podregion szczeciński	199	175	205	1,5	1,3	1,5
Powiaty:						
goleniowski	47	42	56	1,3	1,1	1,5
gryfiński	56	49	53	1,2	1,1	1,2
kamieński	39	22	31	1,7	1,0	1,4
policki	57	62	65	1,8	1,9	1,9
Miasto na prawach powiatu						
Świnoujście	x	x	x	x	x	x

Ruch naturalny ludności

Tabl. 9 /19/. ROZWOODY WEDŁUG PRZYCZYN ROZKŁADU POŻYCIA MAŁŻEŃSKIEGO

PRZYCZYNY ROZKŁADU POŻYCIA MAŁŻEŃSKIEGO	Ogółem	Orzeczenie o winie				bez orzeczenia o winie
		wina męża	wina żony	wina obu stron		
OGÓŁEM	2008	3784	591	102	138	2953
	2009	3804	543	121	129	3011
	2010	3314	493	119	139	2563
Niedochowanie wierności małżeńskiej						
Wyłącznie		396	101	58	19	218
Z innymi przyczynami		564	120	30	73	341
Nadużywanie alkoholu						
Wyłącznie		248	71	8	4	165
Z innymi przyczynami		341	127	5	11	198
Naganny stosunek do członków rodziny						
Wyłącznie		66	21	3	6	36
Z innymi przyczynami		73	19	4	10	40
Trudności mieszkaniowe						
Wyłącznie		2	-	-	-	2
Z innymi przyczynami		21	1	-	-	20
Nieporozumienia na tle finansowym						
Wyłącznie		72	6	-	3	63
Z innymi przyczynami		136	4	1	3	128
Niezgodność charakterów						
Wyłącznie		983	8	3	6	966
Z innymi przyczynami		191	5	3	2	181
Niedobór seksualny						
Wyłącznie		13	1	-	-	12
Z innymi przyczynami		3	2	-	-	1
Dłuższa nieobecność						
Wyłącznie		103	3	2	-	98
Z innymi przyczynami		21	-	-	1	20
Różnice światopoglądowe						
Wyłącznie		8	1	-	-	7
Z innymi przyczynami		7	-	-	-	7
Inne						
Wyłącznie		66	3	2	1	60

Ruch naturalny ludności

Tabl. 10 /20/. ROZWODY WEDŁUG WIEKU MAŁŻONKÓW W MOMENCIE WNIESIENIA POWÓDZTWA W 2010 R.

MĘŻCZYŹNI W WIEKU	Ogółem	Kobiety w wieku							
		19 lat i mniej	20-24	25-29	30-34	35-39	40-49	50-59	60 lat i więcej
OGÓŁEM	3314	10	173	526	675	613	791	429	97
19 lat i mniej	-	-	-	-	-	-	-	-	-
20-24	70	6	49	11	3	1	-	-	-
25-29	378	4	91	236	42	5	-	-	-
30-34	583	-	27	197	305	50	4	-	-
35-39	628	-	3	61	240	286	32	6	-
40-49	933	-	2	19	78	251	550	32	1
50-59	563	-	1	1	7	18	197	322	17
60 lat i więcej	159	-	-	1	-	2	8	69	79
Miasta	2687	9	127	418	551	510	634	355	83
19 lat i mniej	-	-	-	-	-	-	-	-	-
20-24	61	6	42	10	3	-	-	-	-
25-29	285	3	57	183	37	5	-	-	-
30-34	478	-	22	158	249	45	4	-	-
35-39	518	-	3	48	200	237	25	5	-
40-49	757	-	2	17	59	205	443	30	1
50-59	455	-	1	1	3	16	155	264	15
60 lat i więcej	133	-	-	1	-	2	7	56	67
Wieś	627	1	46	108	124	103	157	74	14
19 lat i mniej	-	-	-	-	-	-	-	-	-
20-24	9	-	7	1	-	1	-	-	-
25-29	93	1	34	53	5	-	-	-	-
30-34	105	-	5	39	56	5	-	-	-
35-39	110	-	-	13	40	49	7	1	-
40-49	176	-	-	2	19	46	107	2	-
50-59	108	-	-	-	4	2	42	58	2
60 lat i więcej	26	-	-	-	-	-	1	13	12

Tabl. 11 /21/. ROZWODY WEDŁUG LICZBY MAŁOLETNIH DZIECI

WYSZCZEGÓLNIENIE	Rozwiedzone małżeństwa						Przeciętna liczba dzieci		
	ogółem	bez dzieci	o liczbie dzieci				uwzględ- niono wszystkie rozwiedzio- ne małżeń- stwa	uwzględ- niono tylko mał- żeństwa z dziećmi	
			1	2	3	4 i więcej			
W liczbach bezwzględnych									
OGÓŁEM	2008	3784	1548	1439	648	113	36	0,85	1,45
	2009	3804	1583	1417	667	100	37	0,85	1,45
	2010	3314	1433	1205	557	97	22	0,82	1,44

Ruch naturalny ludności

Tabl. 11 /21/. ROZWODY WEDŁUG LICZBY MAŁOLETNIICH DZIECI (dok.)

WYSZCZEGÓLNIENIE	Rozwiedzone małżeństwa						Przeciętna liczba dzieci	
	ogółem	bez dzieci	o liczbie dzieci				uwzględniono wszystkie rozwiedzione małżeństwa	uwzględniono tylko małżeństwa z dziećmi
			1	2	3	4 i więcej		
W liczbach bezwzględnych (dok.)								
Miasta 2008	3131	1325	1209	500	78	19	0,81	1,40
2009	3158	1359	1189	518	65	27	0,80	1,41
2010	2687	1178	999	431	63	16	0,80	1,41
Wieś 2008	653	223	230	148	35	17	1,08	1,64
2009	646	224	228	149	35	10	1,09	1,61
2010	627	255	206	126	34	6	0,94	1,58
W odsetkach								
OGÓŁEM 2008	100,0	40,9	38,0	17,1	3,0	1,0	x	x
2009	100,0	41,6	37,3	17,5	2,6	1,0	x	x
2010	100,0	43,2	36,4	16,8	2,9	0,7	x	x
Miasta 2008	100,0	42,3	38,6	16,0	2,5	0,6	x	x
2009	100,0	43,0	37,7	16,4	2,1	0,9	x	x
2010	100,0	43,8	37,2	16,0	2,3	0,6	x	x
Wieś 2008	100,0	34,2	35,2	22,7	5,4	2,6	x	x
2009	100,0	34,7	35,3	23,1	5,4	1,6	x	x
2010	100,0	40,7	32,9	20,1	5,4	1,0	x	x

Urodzenia

Tabl. 12 /22/. URODZENIA

WYSZCZEGÓLNIENIE	Ogółem	Żywe			Martwe	Żywe w % ogółu urodzeń	Pozamałżeńskie w % urodzeń żywych
		razem	małżeńskie	poza-małżeńskie			
Ogółem							
OGÓŁEM . . . 2008	18273	18191	11335	6856	82	99,6	37,7
2009	17930	17848	11073	6775	82	99,5	38,0
2010	17413	17340	10847	6493	73	99,6	37,4
Chłopcy 2008	9215	9171	5788	3383	44	99,5	36,9
2009	9267	9223	5734	3489	44	99,5	37,8
2010	9018	8982	5647	3335	36	99,6	37,1
Dziewczęta 2008	9058	9020	5547	3473	38	99,6	38,5
2009	8663	8625	5339	3286	38	99,6	38,1
2010	8395	8358	5200	3158	37	99,6	37,8
Miasta							
RAZEM . . . 2008	11992	11945	7728	4217	47	99,6	35,3
2009	11616	11566	7479	4087	50	99,6	35,3
2010	11237	11192	7238	3954	45	99,6	35,3

Ruch naturalny ludności

Tabl. 12 /22/. URODZENIA (dok.)

WYSZCZEGÓLNIENIE	Ogółem	Żywe			Martwe	Żywe w % ogółu urodzeń	Pozamażeńskie w % urodzeń żywych	
		razem	małżeńskie	poza-małżeńskie				
Miasta (dok.)								
Chłopcy . . .	2008	6077	6057	3959	2098	20	99,7	34,6
	2009	5999	5971	3866	2105	28	99,5	35,3
	2010	5864	5842	3796	2046	22	99,6	35,0
Dziewczęta	2008	5915	5888	3769	2119	27	99,5	36,0
	2009	5617	5595	3613	1982	22	99,6	35,4
	2010	5617	5595	3613	1982	22	99,6	35,4
Wieś								
RAZEM . . .	2008	6281	6246	3607	2639	35	99,4	42,3
	2009	6314	6282	3594	2688	32	99,5	42,8
	2010	6176	6148	3609	2539	28	99,5	41,3
Chłopcy . . .	2008	3138	3114	1829	1285	24	99,2	41,3
	2009	3268	3252	1868	1384	16	99,5	42,6
	2010	3154	3140	1851	1289	14	99,6	41,1
Dziewczęta	2008	3143	3132	1778	1354	11	99,7	43,2
	2009	3046	3030	1726	1304	16	99,5	43,0
	2010	3022	3008	1758	1250	14	99,5	41,6

Tabl. 13 /23/. URODZENIA WEDŁUG PODREGIONÓW I POWIATÓW W 2010 R.

PODREGIONY POWIATY	Ogółem	Żywe			Martwe	Żywe w % ogółu urodzeń	Pozamażeńskie w % urodzeń żywych
		razem	małżeńskie	poza-małżeńskie			
OGÓŁEM	17413	17340	10847	6493	73	99,6	37,4
Podregion							
koszaliński	6169	6142	3764	2378	27	99,6	38,7
Powiaty:							
białogardzki	571	570	313	257	1	99,8	45,1
drawski	632	628	343	285	4	99,4	45,4
kołobrzeski	772	770	493	277	2	99,7	36,0
koszaliński	717	715	432	283	2	99,7	39,6
sławieński	611	605	398	207	6	99,0	34,2
szczecinecki	800	796	489	307	4	99,5	38,6
świdwiński	513	510	271	239	3	99,4	46,9
wałECKI	578	576	363	213	2	99,7	37,0
Miasto na prawach powiatu							
Koszalin	975	972	662	310	3	99,7	31,9
Podregion							
stargardzki	4097	4073	2465	1608	24	99,4	39,5

Ruch naturalny ludności

Tabl. 13 /23/. URODZENIA WEDŁUG PODREGIONÓW I POWIATÓW W 2010 R. (cd.)

PODREGIONY POWIATY	Ogółem	Żywe			Martwe	Żywe w % ogółu urodzeń	Pozamażeń- skie w % urodzeń żywych
		razem	małżeńskie	poza- małżeńskie			
OGÓŁEM (dok.)							
Podregion stargardzki (dok.)							
Powiaty:							
choszczeński	538	535	313	222	3	99,4	41,5
gryficki	682	675	379	296	7	99,0	43,9
łobeski	423	420	238	182	3	99,3	43,3
myśliborski	784	779	472	307	5	99,4	39,4
pyrzycki	420	418	256	162	2	99,5	38,8
stargardzki	1250	1246	807	439	4	99,7	35,2
Podregion							
m. Szczecin	3755	3744	2528	1216	11	99,7	32,5
Miasto na prawach powiatu							
Szczecin	3755	3744	2528	1216	11	99,7	32,5
Podregion							
szczeński	3392	3381	2090	1291	11	99,7	38,2
Powiaty:							
goleniowski	914	912	562	350	2	99,8	38,4
gryfiński	901	899	554	345	2	99,8	38,4
kamieński	464	461	258	203	3	99,4	44,0
policki	780	777	517	260	3	99,6	33,5
Miasto na prawach powiatu							
Świnoujście	333	332	199	133	1	99,7	40,1
MIASTA	11237	11192	7238	3954	45	99,6	35,3
Podregion							
koszaliński	3563	3548	2223	1325	15	99,6	37,3
Powiaty:							
białogardzki	338	337	195	142	1	99,7	42,1
drawski	390	388	203	185	2	99,5	47,7
kołobrzeski	412	411	270	141	1	99,8	34,3
koszaliński	165	164	101	63	1	99,4	38,4
sławieński	256	252	159	93	4	98,4	36,9
szczecinecki	472	471	315	156	1	99,8	33,1
świdwiński	224	224	120	104	-	100,0	46,4
wałECKI	331	329	198	131	2	99,4	39,8
Miasto na prawach powiatu							
Koszalin	975	972	662	310	3	99,7	31,9
Podregion							
stargardzki	2113	2100	1361	739	13	99,4	35,2
Powiaty:							
choszczeński	235	235	152	83	-	100,0	35,3
gryficki	301	297	177	120	4	98,7	40,4

Ruch naturalny ludności

Tabl. 13 /23/. URODZENIA WEDŁUG PODREGIONÓW I POWIATÓW W 2010 R. (cd.)

PODREGIONY POWIATY	Ogółem	Żywe			Martwe	Żywe w % ogółu urodzeń	Pozamażeń- skie w % urodzeń żywych
		razem	małżeńskie	poza- małżeńskie			
MIASTA (dok.)							
Podregion stargardzki (dok.)							
łobeski	233	230	143	87	3	98,7	37,8
myśliborski	432	429	272	157	3	99,3	36,6
pyrzycki	160	159	101	58	1	99,4	36,5
stargardzki	752	750	516	234	2	99,7	31,2
Podregion							
m. Szczecin . . .	3755	3744	2528	1216	11	99,7	32,5
Miasto na prawach powiatu							
Szczecin	3755	3744	2528	1216	11	99,7	32,5
Podregion							
szczeciński	1806	1800	1126	674	6	99,7	37,4
Powiaty:							
goleniowski	494	493	318	175	1	99,8	35,5
gryfiński	380	378	243	135	2	99,5	35,7
kamieński	222	221	136	85	1	99,5	38,5
policki	377	376	230	146	1	99,7	38,8
Miasto na prawach powiatu							
Świnoujście	333	332	199	133	1	99,7	40,1
WIEŚ	6176	6148	3609	2539	28	99,5	41,3
Podregion							
koszaliński	2606	2594	1541	1053	12	99,5	40,6
Powiaty:							
białogardzki	233	233	118	115	-	100,0	49,4
drawski	242	240	140	100	2	99,2	41,7
kołobrzeski	360	359	223	136	1	99,7	37,9
koszaliński	552	551	331	220	1	99,8	39,9
sławieński	355	353	239	114	2	99,4	32,3
szczecinecki	328	325	174	151	3	99,1	46,5
świdwiński	289	286	151	135	3	99,0	47,2
wałECKI	247	247	165	82	-	100,0	33,2
Miasto na prawach powiatu							
Koszalin	x	x	x	x	x	x	x
Podregion							
stargardzki	1984	1973	1104	869	11	99,4	44,0
Powiaty:							
choszczeński	303	300	161	139	3	99,0	46,3
gryficki	381	378	202	176	3	99,2	46,6
łobeski	190	190	95	95	-	100,0	50,0
myśliborski	352	350	200	150	2	99,4	42,9
pyrzycki	260	259	155	104	1	99,6	40,2
stargardzki	498	496	291	205	2	99,6	41,3

Ruch naturalny ludności

Tabl. 13 /23/. URODZENIA WEDŁUG PODREGIONÓW I POWIATÓW W 2010 R. (dok.)

PODREGIONY POWIATY	Ogółem	Żywe			Martwe	Żywe w % ogółu urodzeń	Pozamażeń- skie w % urodzeń żywych
		razem	małżeńskie	poza- małżeńskie			
WIEŚ (dok.)							
Podregion stargardzki (dok.)							
Podregion							
m. Szczecin . . .	x	x	x	x	x	x	x
Miasto na prawach powiatu							
Szczecin.	x	x	x	x	x	x	x
Podregion szczeciński							
	1586	1581	964	617	5	99,7	39,0
Powiaty:							
goleniowski.	420	419	244	175	1	99,8	41,8
gryfiński	521	521	311	210	-	100,0	40,3
kamieński	242	240	122	118	2	99,2	49,2
policki	403	401	287	114	2	99,5	28,4
Miasto na prawach powiatu							
Świnoujście.	x	x	x	x	x	x	x

Tabl. 14 /24/. URODZENIA ŻYWE WEDŁUG KOLEJNOŚCI URODZENIA DZIECKA^a

WYSZCZEGÓLNIENIE	Ogółem	Kolejność urodzenia dziecka u matki						Przeciętna kolejność urodzenia
		1	2	3	4	5	6 i dalsze	
W liczbach bezwzględnych								
OGÓŁEM 2008	18191	9413	6155	1669	534	209	211	1,72
2009	17848	9118	6010	1674	596	218	227	1,75
2010	17340	8752	5892	1744	537	229	185	1,75
Miasta 2008	11945	6293	4176	1016	274	103	83	1,66
2009	11566	6016	3989	1018	338	109	92	1,69
2010	11192	5870	3825	1022	292	101	81	1,68
Wieś. 2008	6246	3120	1979	653	260	106	128	1,84
2009	6282	3102	2021	656	258	109	135	1,85
2010	6148	2882	2067	722	245	128	104	1,88
W odsetkach								
OGÓŁEM 2008	100,0	51,7	33,8	9,2	2,9	1,2	1,2	x
2009	100,0	51,1	33,7	9,4	3,3	1,2	1,3	x
2010	100,0	50,5	34,0	10,1	3,1	1,3	1,1	x
Miasta 2008	100,0	52,7	35,0	8,5	2,3	0,9	0,7	x
2009	100,0	52,0	34,5	8,8	2,9	0,9	0,8	x
2010	100,0	52,4	34,2	9,1	2,6	0,9	0,7	x
Wieś. 2008	100,0	50,0	31,7	10,5	4,2	1,7	2,1	x
2009	100,0	49,4	32,2	10,4	4,1	1,7	2,2	x
2010	100,0	46,9	33,6	11,7	4,0	2,1	1,7	x

a W podziale według kolejności urodzenia dziecka nie uwzględniono urodzeń o nieustalonej kolejności urodzenia.

Ruch naturalny ludności

Tabl. 15 /25/. URODZENIA ŻYWE WEDŁUG WIEKU MATKI

WYSZCZEGÓLNIENIE	Ogółem	Wiek matki							
		19 lat i mniej	20-24	25-29	30-34	35-39	40-44	45 lat i więcej	
OGÓŁEM	2008	18191	1268	4579	6360	4307	1424	239	14
	2009	17848	1192	4107	6248	4410	1589	294	8
	2010	17340	1040	3742	6033	4511	1722	281	11
Miasta	2008	11945	648	2579	4406	3171	980	152	9
	2009	11566	595	2235	4211	3205	1125	189	6
	2010	11192	544	2007	3989	3276	1178	191	7
Wieś	2008	6246	620	2000	1954	1136	444	87	5
	2009	6282	597	1872	2037	1205	464	105	2
	2010	6148	496	1735	2044	1235	544	90	4

Tabl. 16 /26/. URODZENIA WEDŁUG WAGI NOWORODKA PRZY URODZENIU

WYSZCZEGÓLNIENIE	Urodzenia ogółem			Urodzenia żywe			Urodzenia martwe		
	ogółem	miasta	wieś	razem	miasta	wieś	razem	miasta	wieś
2008^a									
OGÓŁEM	18273	11992	6281	18191	11945	6246	82	47	35
2500 gram i więcej	17025	11208	5817	17000	11191	5809	25	17	8
w % urodzeń ogółem	93,2	93,5	92,6	93,5	93,7	93,0	30,5	36,2	22,9
5000 gram i więcej	35	17	18	35	17	18	-	-	-
4500 – 4999	249	170	79	249	170	79	-	-	-
4000 – 4499	1644	1122	522	1641	1120	521	3	2	1
3500 – 3999	5543	3682	1861	5542	3681	1861	1	1	-
3000 – 3499	6801	4442	2359	6789	4433	2356	12	9	3
2500 – 2999	2753	1775	978	2744	1770	974	9	5	4
poniżej 2500 gram	1247	784	463	1190	754	436	57	30	27
w % urodzeń ogółem	6,8	6,5	7,4	6,5	6,3	7,0	69,5	63,8	77,1
2000 – 2499	795	509	286	785	502	283	10	7	3
1500 – 1999	237	137	100	227	132	95	10	5	5
1000 – 1499	125	84	41	107	72	35	18	12	6
600 – 999	73	44	29	58	39	19	15	5	10
500 – 599	17	10	7	13	9	4	4	1	3
2009									
OGÓŁEM	17930	11616	6314	17848	11566	6282	82	50	32
2500 gram i więcej	16663	10811	5852	16645	10803	5842	18	8	10
w % urodzeń ogółem	92,9	93,1	92,7	93,3	93,4	93,0	22,0	16,0	31,3
5000 gram i więcej	33	23	10	33	23	10	-	-	-
4500 – 4999	245	159	86	245	159	86	-	-	-
4000 – 4499	1553	997	556	1553	997	556	-	-	-
3500 – 3999	5422	3527	1895	5421	3527	1894	1	-	1
3000 – 3499	6531	4212	2319	6522	4209	2313	9	3	6
2500 – 2999	2879	1893	986	2871	1888	983	8	5	3
poniżej 2500 gram	1267	805	462	1203	763	440	64	42	22

^a W podziale według wagi nie uwzględniono urodzeń o nieustalonej wadze noworodka przy urodzeniu.

Ruch naturalny ludności

Tabl. 16 /26/. URODZENIA WEDŁUG WAGI NOWORODKA PRZY URODZENIU (dok.)

WYSZCZEGÓLNIENIE	Urodzenia ogółem			Urodzenia żywe			Urodzenia martwe		
	ogółem	miasta	wieś	razem	miasta	wieś	razem	miasta	wieś
2009 (dok.)									
w % urodzeń ogółem	7,1	6,9	7,3	6,7	6,6	7,0	78,0	84,0	68,8
2000 – 2499.	763	477	286	751	471	280	12	6	6
1500 – 1999.	238	153	85	230	147	83	8	6	2
1000 – 1499.	127	78	49	115	71	44	12	7	5
600 – 999.	94	65	29	79	54	25	15	11	4
500 – 599.	45	32	13	28	20	8	17	12	5
2010									
OGÓŁEM	17413	11237	6176	17340	11192	6148	73	45	28
2500 gram i więcej	16228	10488	5740	16209	10474	5735	19	14	5
w % urodzeń ogółem	93,2	93,3	92,9	93,5	93,6	93,3	26,0	31,1	17,9
5000 gram i więcej	28	22	6	28	22	6	-	-	-
4500 – 4999.	203	120	83	203	120	83	-	-	-
4000 – 4499.	1574	1007	567	1571	1004	567	3	3	-
3500 – 3999.	5210	3417	1793	5207	3415	1792	3	2	1
3000 – 3499.	6581	4259	2322	6576	4256	2320	5	3	2
2500 – 2999.	2632	1663	969	2624	1657	967	8	6	2
poniżej 2500 gram	1185	749	436	1131	718	413	54	31	23
w % urodzeń ogółem	6,8	6,7	7,1	6,5	6,4	6,7	74,0	68,9	82,1
2000 – 2499.	757	478	279	750	472	278	7	6	1
1500 – 1999.	233	149	84	226	146	80	7	3	4
1000 – 1499.	103	59	44	95	57	38	8	2	6
600 – 999.	72	48	24	52	36	16	20	12	8
500 – 599.	20	15	5	8	7	1	12	8	4

Tabl. 17 /27/. URODZENIA ŻYWE WEDŁUG WIEKU MATKI, PODREGIONÓW I POWIATÓW W 2010 R.

PODREGIONY/ POWIATY	Ogółem	Wiek matki						
		19 lat i mniej	20-24	25-29	30-34	35-39	40-44	45 lat i więcej
OGÓŁEM	17340	1040	3742	6033	4511	1722	281	11
Podregion								
koszaliński	6142	378	1425	2172	1496	572	95	4
Powiaty:								
białogardzki	570	37	160	198	124	45	6	-
drawski	628	42	171	203	150	49	13	-
kołobrzeski	770	47	159	266	206	80	12	-
koszaliński	715	44	180	256	155	64	14	2
sławieński	605	35	160	207	136	57	9	1
szczecinecki	796	56	179	290	194	67	10	-
świdwiński	510	49	136	174	97	49	4	1
wałęcki	576	32	144	218	122	52	8	-

Ruch naturalny ludności

Tabl. 17 /27/. URODZENIA ŻYWE WEDŁUG WIEKU MATKI, PODREGIONÓW I POWIATÓW W 2010 R. (cd.)

PODREGIONY/ POWIATY	Ogółem	Wiek matki						
		19 lat i mniej	20-24	25-29	30-34	35-39	40-44	45 lat i więcej
OGÓŁEM (dok.)								
Podregion koszaliński (dok.)								
Miasto na prawach powiatu								
Koszalin	972	36	136	360	312	109	19	-
Podregion stargardzki								
4073 308 1065 1390 902 338 69 1								
Powiaty:								
choszczeński	535	28	160	179	113	44	11	-
gryficki	675	60	170	220	147	63	14	1
łobeski	420	37	115	148	82	34	4	-
myśliborski	779	61	198	264	187	61	8	-
pyrzycki	418	35	127	137	79	34	6	-
stargardzki	1246	87	295	442	294	102	26	-
Podregion m. Szczecin								
3744 135 514 1302 1258 467 65 3								
Miasto na prawach powiatu								
Szczecin	3744	135	514	1302	1258	467	65	3
Podregion szczeciński								
3381 219 738 1169 855 345 52 3								
Powiaty:								
goleniowski	912	71	197	330	207	93	14	-
gryfiński	899	59	237	294	226	73	10	-
kamieński	461	36	107	187	95	30	6	-
policki	777	40	138	260	222	103	12	2
Miasto na prawach powiatu								
Świnoujście	332	13	59	98	105	46	10	1
MIASTA	11192	544	2007	3989	3276	1178	191	7
Podregion koszaliński								
3548 188 682 1294 988 336 57 3								
Powiaty:								
białogardzki	337	20	86	118	80	29	4	-
drawski	388	24	87	137	103	28	9	-
kołobrzeski	411	19	64	142	130	48	8	-
koszaliński	164	10	37	57	39	16	4	1
ślawieński	252	11	58	94	67	20	1	1
szczecinecki	471	29	91	173	135	38	5	-
świdwiński	224	21	53	77	47	22	3	1
wałeckie	329	18	70	136	75	26	4	-
Miasto na prawach powiatu								
Koszalin	972	36	136	360	312	109	19	-

Ruch naturalny ludności

Tabl. 18 /28/. PŁODNOŚĆ KOBIET I WSPÓŁCZYNNIKI REPRODUKЦИИ LUDNOŚCI

WYSZCZEGÓLNIENIE	Urodzenia żywe		Płodność – urodzenia żywe na 1000 kobiet w wieku									Współczynniki			
	w tys.	na 1000 ludności	15-49 lat	15-19	20-24	25-29	30-34	35-39	40-44	45-49 lat	dzietności ogólnej	reprodukcji		dynamiki demograficznej	
												brutto	netto		
OGÓŁEM	2008	18,2	10,8	42,7	22,3	66,7	90,6	66,7	26,7	4,8	0,2	1,381	0,685	0,682	1,115
	2009	17,8	10,6	42,4	21,6	62,7	87,3	67,1	28,7	6,0	0,1	1,360	0,657	0,652	1,090
	2010	17,3	10,2	41,6	19,5	59,9	83,6	67,8	29,8	5,7	0,2	1,323	0,638	0,636	1,049
Miasta . . .	2008	11,9	10,3	41,1	18,3	57,2	89,5	68,5	26,6	4,5	0,2	1,313	0,647	0,645	1,062
	2009	11,6	10,0	40,5	17,4	52,4	84,9	68,2	29,3	5,7	0,2	1,280	0,619	0,614	1,011
	2010	11,2	9,7	39,6	16,5	49,6	80,3	68,6	29,2	5,7	0,2	1,240	0,593	0,591	0,979
Wieś	2008	6,2	11,7	46,0	28,8	84,8	93,0	62,1	26,9	5,4	0,3	1,501	0,753	0,748	1,231
	2009	6,3	11,7	46,4	28,2	82,1	92,7	64,6	27,2	6,7	0,1	1,501	0,724	0,720	1,273
	2010	6,1	11,5	45,8	24,3	78,7	90,7	65,8	31,0	5,7	0,2	1,476	0,722	0,719	1,208

Zgony

Tabl. 19 /29/. ZGONY WEDŁUG PŁCI

WYSZCZEGÓLNIENIE		Ogółem			W tym niemowlęta		
		ogółem	mężczyźni	kobiety	razem	chłopcy	dziewczęta
OGÓŁEM	2008	16321	8970	7351	93	52	41
	2009	16371	8922	7449	120	69	51
	2010	16529	8972	7557	91	50	41
Miasta	2008	11246	6095	5151	60	31	29
	2009	11436	6159	5277	84	48	36
	2010	11438	6129	5309	60	28	32
Wieś	2008	5075	2875	2200	33	21	12
	2009	4935	2763	2172	36	21	15
	2010	5091	2843	2248	31	22	9

Ruch naturalny ludności

Tabl. 20 /30/. ZGONY WEDŁUG WIEKU I PŁCI

Lp.	WYSZCZEGÓLNIENIE	Ogółem	W wi								
			0 lat	1-4	5-9	10-14	15-19	20-24	25-29	30-34	
Ogółem											
1.	OGÓŁEM . . .	2008	16321	93	23	13	16	65	97	130	162
2.		2009	16371	120	22	14	19	62	104	132	131
3.		2010	16529	91	22	6	12	40	86	108	117
4.	Mężczyźni . . .	2008	8970	52	12	8	9	54	82	110	133
5.		2009	8922	69	11	10	7	46	86	101	101
6.		2010	8972	50	13	4	9	34	65	88	94
7.	Kobiety	2008	7351	41	11	5	7	11	15	20	29
8.		2009	7449	51	11	4	12	16	18	31	30
9.		2010	7557	41	9	2	3	6	21	20	23
Mia											
10.	RAZEM	2008	11246	60	14	9	9	31	55	83	108
11.		2009	11436	84	17	11	15	32	63	81	80
12.		2010	11438	60	15	2	2	28	53	63	78
13.	Mężczyźni . . .	2008	6095	31	7	5	5	25	43	69	86
14.		2009	6159	48	7	8	4	23	53	60	59
15.		2010	6129	28	10	1	2	22	38	49	62
16.	Kobiety	2008	5151	29	7	4	4	6	12	14	22
17.		2009	5277	36	10	3	11	9	10	21	21
18.		2010	5309	32	5	1	-	6	15	14	16
Wi											
19.	RAZEM	2008	5075	33	9	4	7	34	42	47	54
20.		2009	4935	36	5	3	4	30	41	51	51
21.		2010	5091	31	7	4	10	12	33	45	39
22.	Mężczyźni . . .	2008	2875	21	5	3	4	29	39	41	47
23.		2009	2763	21	4	2	3	23	33	41	42
24.		2010	2843	22	3	3	7	12	27	39	32
25.	Kobiety	2008	2200	12	4	1	3	5	3	6	7
26.		2009	2172	15	1	1	1	7	8	10	9
27.		2010	2248	9	4	1	3	-	6	6	7

Ruch naturalny ludności

eku											Lp.
35-39	40-44	45-49	50-54	55-59	60-64	65-69	70-74	75-79	80-84	85 lat i więcej	
tem											
180	305	605	1127	1565	1267	1264	1904	2423	2559	2523	1.
174	272	512	1060	1550	1467	1234	1909	2302	2594	2693	2.
185	266	475	1041	1491	1683	1236	1792	2344	2631	2903	3.
135	243	436	795	1100	871	822	1131	1218	979	780	4.
129	198	371	721	1073	1030	824	1121	1143	1007	874	5.
140	204	343	727	1054	1127	826	1036	1205	1112	841	6.
45	62	169	332	465	396	442	773	1205	1580	1743	7.
45	74	141	339	477	437	410	788	1159	1587	1819	8.
45	62	132	314	437	556	410	756	1139	1519	2062	9.
sta											
119	197	403	781	1101	878	923	1363	1643	1758	1711	10.
113	175	326	760	1101	1045	874	1381	1618	1807	1853	11.
119	163	293	687	1008	1179	865	1295	1657	1851	2020	12.
89	152	286	538	761	585	589	793	832	675	524	13.
80	126	229	512	760	725	574	797	796	704	594	14.
91	122	209	468	698	779	561	736	850	809	594	15.
30	45	117	243	340	293	334	570	811	1083	1187	16.
33	49	97	248	341	320	300	584	822	1103	1259	17.
28	41	84	219	310	400	304	559	807	1042	1426	18.
eś											
61	108	202	346	464	389	341	541	780	801	812	19.
61	97	186	300	449	422	360	528	684	787	840	20.
66	103	182	354	483	504	371	497	687	780	883	21.
46	91	150	257	339	286	233	338	386	304	256	22.
49	72	142	209	313	305	250	324	347	303	280	23.
49	82	134	259	356	348	265	300	355	303	247	24.
15	17	52	89	125	103	108	203	394	497	556	25.
12	25	44	91	136	117	110	204	337	484	560	26.
17	21	48	95	127	156	106	197	332	477	636	27.

Ruch naturalny ludności

Tabl. 21/31/. ZGONY WEDŁUG WIEKU, PŁCI, PODREGIONÓW I POWIATÓW

Lp.	POWIATY	Ogółem	W wieku							Ogółem
			0 lat	1-4	5-9	10-14	15-19	20-24	25-29	
1.	WOJEWÓDZTWO.	16529	91	22	6	12	40	86	108	117
2.	Podregion koszaliński	5767	21	11	2	6	17	31	40	47
	Powiaty:									
3.	białogardzki	483	2	1	-	-	3	4	2	1
4.	drawski	585	1	1	-	-	2	6	7	8
5.	kołobrzeszki	690	3	2	-	1	-	1	4	3
6.	koszaliński	623	6	1	1	1	-	4	6	7
7.	stawieński	546	-	1	1	2	1	2	8	3
8.	szczecinecki	802	2	1	-	1	4	3	7	8
9.	świdwiński	571	2	3	-	1	3	6	-	7
10.	wałeczki	530	3	1	-	-	3	5	4	5
	Miasto na prawach powiatu									
11.	Koszalin	937	2	-	-	-	1	-	2	5
12.	Podregion stargardzki	3723	25	6	3	2	12	21	27	21
	Powiaty:									
13.	choszczeński	513	4	1	-	-	3	2	3	2
14.	gryfiński	632	1	2	-	-	1	3	5	2
15.	łobeski	408	3	1	-	-	3	1	4	2
16.	myśliborski	659	5	1	1	1	-	8	5	8
17.	pyrzycki	396	3	1	1	-	-	1	3	-
18.	stargardzki	1115	9	-	1	1	5	6	7	7
19.	Podregion m. Szczecin	4155	27	4	1	-	2	11	25	24
	Miasto na prawach powiatu									
20.	Szczecin	4155	27	4	1	-	2	11	25	24
21.	Podregion szczeciński	2884	18	1	-	4	9	23	16	25
	Powiaty:									
22.	goleniowski	749	8	-	-	2	4	7	3	4
23.	gryfiński	828	4	-	-	-	3	7	6	11
24.	kamieński	485	2	-	-	-	-	3	4	4
25.	policki	432	4	1	-	1	2	2	2	3
	Miasto na prawach powiatu									
26.	Świnoujście	390	-	-	-	1	-	4	1	3

Ruch naturalny ludności

W 2010 R.

	35-39	40-44	45-49	50-54	55-59	60-64	65-69	70-74	75-79	80-84	85 lat i więcej	Lp.
tem	185	266	475	1041	1491	1683	1236	1792	2344	2631	2903	1.
	56	110	172	376	492	592	440	602	800	893	1059	2.
	7	9	18	29	41	57	28	54	73	62	92	3.
	4	8	14	50	53	65	30	65	71	84	116	4.
	4	9	19	39	59	69	56	75	102	105	139	5.
	3	9	26	45	77	64	52	54	73	96	98	6.
	7	10	17	37	51	59	34	42	81	81	109	7.
	12	28	24	51	58	72	67	90	120	127	127	8.
	4	9	19	34	51	64	39	55	68	92	114	9.
	4	20	21	37	35	58	39	50	76	75	94	10.
	11	8	14	54	67	84	95	117	136	171	170	11.
	60	58	118	241	356	361	283	431	508	554	636	12.
	5	15	17	25	51	57	37	60	68	62	101	13.
	10	12	21	54	65	53	57	71	99	89	87	14.
	5	4	10	27	35	42	27	49	60	61	74	15.
	12	3	16	35	69	62	44	70	99	100	120	16.
	7	1	12	23	38	42	28	44	54	71	67	17.
	21	23	42	77	98	105	90	137	128	171	187	18.
	35	45	106	239	347	398	298	431	635	746	781	19.
	35	45	106	239	347	398	298	431	635	746	781	20.
	34	53	79	185	296	332	215	328	401	438	427	21.
	10	25	22	48	75	81	56	82	107	100	115	22.
	14	12	26	54	77	106	47	94	114	123	130	23.
	4	5	13	28	55	48	33	56	65	86	79	24.
	4	4	12	32	51	48	32	40	62	65	67	25.
	2	7	6	23	38	49	47	56	53	64	36	26.

Ruch naturalny ludności

Tabl. 21/31/. ZGONY WEDŁUG WIEKU, PŁCI, PODREGIONÓW I POWIATÓW

Lp.	POWIATY	Ogółem	W wieku							Męż
			0 lat	1-4	5-9	10-14	15-19	20-24	25-29	
1.	WOJEWÓDZTWO.....	8972	50	13	4	9	34	65	88	94
2.	Podregion koszaliński	3158	13	5	1	4	15	20	29	39
	Powiaty:									
3.	białogardzki.....	265	1	1	-	-	3	3	2	1
4.	drawski.....	325	-	1	-	-	2	2	6	6
5.	kołobrzeszki.....	378	2	1	-	1	-	1	3	3
6.	koszaliński.....	330	5	-	-	1	-	2	3	7
7.	ślawieński.....	293	-	-	1	1	1	1	6	3
8.	szczecinecki.....	452	1	-	-	-	3	3	3	7
9.	świdwiński.....	302	1	1	-	1	3	5	-	4
10.	wałeczki.....	305	2	1	-	-	3	3	4	5
	Miasto na prawach powiatu									
11.	Koszalin.....	508	1	-	-	-	-	-	2	3
12.	Podregion stargardzki.....	2064	16	5	3	2	11	18	25	16
	Powiaty:									
13.	choszczeński.....	290	3	1	-	-	3	1	3	1
14.	gryficki.....	344	1	2	-	-	-	2	5	1
15.	łobeski.....	216	2	-	-	-	3	1	4	1
16.	myśliborski.....	372	4	1	1	1	-	7	5	7
17.	pyrzycki.....	220	1	1	1	-	-	1	1	-
18.	stargardzki.....	622	5	-	1	1	5	6	7	6
19.	Podregion m. Szczecin.....	2163	12	3	-	-	1	8	21	18
	Miasto na prawach powiatu									
20.	Szczecin.....	2163	12	3	-	-	1	8	21	18
21.	Podregion szczeciński	1587	9	-	-	3	7	19	13	21
	Powiaty:									
22.	goleniowski.....	449	4	-	-	1	4	5	3	4
23.	gryfiński.....	459	2	-	-	-	2	7	5	9
24.	kamieński.....	253	1	-	-	-	-	2	3	4
25.	policki.....	219	2	-	-	1	1	1	1	1
	Miasto na prawach powiatu									
26.	Świnoujście.....	207	-	-	-	1	-	4	1	3

Ruch naturalny ludności

W 2010 R. (cd.)

35-39	40-44	45-49	50-54	55-59	60-64	65-69	70-74	75-79	80-84	85 lat i więcej	Lp.
czyżni											
140	204	343	727	1054	1127	826	1036	1205	1112	841	1.
43	91	140	261	348	399	308	347	419	361	315	2.
6	9	14	24	26	40	17	30	36	28	24	3.
4	7	12	35	41	46	19	47	34	38	25	4.
2	8	11	28	43	54	37	48	50	41	45	5.
3	6	19	28	53	37	38	29	40	34	25	6.
5	8	14	22	38	39	25	24	45	29	31	7.
7	23	21	31	39	52	48	52	63	50	49	8.
4	8	16	28	35	32	28	36	35	36	29	9.
4	16	20	29	24	42	28	29	41	27	27	10.
8	6	13	36	49	57	68	52	75	78	60	11.
46	44	87	184	252	254	189	252	247	234	179	12.
4	12	13	22	40	44	27	33	32	22	29	13.
7	9	16	41	42	35	40	40	43	41	19	14.
5	2	7	19	26	31	17	23	30	25	20	15.
11	2	10	25	50	47	31	45	47	44	34	16.
5	-	9	20	27	31	15	27	31	27	23	17.
14	19	32	57	67	66	59	84	64	75	54	18.
23	31	68	163	239	253	187	253	326	326	231	19.
23	31	68	163	239	253	187	253	326	326	231	20.
28	38	48	119	215	221	142	184	213	191	116	21.
9	19	11	29	60	56	43	51	60	52	38	22.
11	8	20	38	59	71	31	55	59	51	31	23.
3	4	8	18	38	33	21	28	34	32	24	24.
3	3	4	20	34	33	22	23	28	24	18	25.
2	4	5	14	24	28	25	27	32	32	5	26.

Ruch naturalny ludności

W 2010 R. (dok.)

	35-39	40-44	45-49	50-54	55-59	60-64	65-69	70-74	75-79	80-84	85 lat i więcej	Lp.
ty	45	62	132	314	437	556	410	756	1139	1519	2062	1.
	13	19	32	115	144	193	132	255	381	532	744	2.
	1	-	4	5	15	17	11	24	37	34	68	3.
	-	1	2	15	12	19	11	18	37	46	91	4.
	2	1	8	11	16	15	19	27	52	64	94	5.
	-	3	7	17	24	27	14	25	33	62	73	6.
	2	2	3	15	13	20	9	18	36	52	78	7.
	5	5	3	20	19	20	19	38	57	77	78	8.
	-	1	3	6	16	32	11	19	33	56	85	9.
	-	4	1	8	11	16	11	21	35	48	67	10.
	3	2	1	18	18	27	27	65	61	93	110	11.
	14	14	31	57	104	107	94	179	261	320	457	12.
	1	3	4	3	11	13	10	27	36	40	72	13.
	3	3	5	13	23	18	17	31	56	48	68	14.
	-	2	3	8	9	11	10	26	30	36	54	15.
	1	1	6	10	19	15	13	25	52	56	86	16.
	2	1	3	3	11	11	13	17	23	44	44	17.
	7	4	10	20	31	39	31	53	64	96	133	18.
	12	14	38	76	108	145	111	178	309	420	550	19.
	12	14	38	76	108	145	111	178	309	420	550	20.
	6	15	31	66	81	111	73	144	188	247	311	21.
	1	6	11	19	15	25	13	31	47	48	77	22.
	3	4	6	16	18	35	16	39	55	72	99	23.
	1	1	5	10	17	15	12	28	31	54	55	24.
	1	1	8	12	17	15	10	17	34	41	49	25.
	-	3	1	9	14	21	22	29	21	32	31	26.

Ruch naturalny ludności

Tabl. 22 /32/. ZGONY OSÓB W WIEKU 15 LAT I WIĘCEJ WEDŁUG PŁCI, STANU CYWILNEGO ORAZ WIEKU ZMARŁYCH W 2010 R.

WIEK ZMARŁYCH	Mężczyźni						Kobiety					
	ogółem	żonaci	kawale- rowie	wdowcy	separo- wani	rozwie- dzeni	ogółem	zameż- ne	panny	wdowcy	separo- wane	rozwie- dzione
OGÓŁEM . . .	8896	5087	1303	1502	18	986	7502	1923	512	4429	10	628
15 – 19 lat.	34	-	34	-	-	-	6	-	6	-	-	-
20 – 24	65	2	63	-	-	-	21	3	18	-	-	-
25 – 29	88	15	71	-	-	2	20	4	15	-	-	1
30 – 34	94	32	50	-	-	12	23	10	11	-	1	1
35 – 39	140	44	77	-	-	19	45	25	15	-	1	4
40 – 44	204	66	90	3	2	43	62	27	13	2	2	18
45 – 49	343	137	107	7	4	88	132	74	12	9	-	37
50 – 54	727	326	212	28	6	155	314	203	21	31	1	58
55 – 59	1054	594	201	53	3	203	437	247	39	77	1	73
60 – 64	1127	695	136	108	1	187	556	287	42	144	-	83
65 – 69	826	555	75	109	2	85	410	175	16	161	-	58
70 – 74	1036	717	73	182	-	64	756	271	42	368	1	74
75 – 79	1205	799	64	275	-	67	1139	264	63	732	2	78
80 – 84	1112	705	32	338	-	37	1519	236	95	1113	1	74
85 lat i więcej	841	400	18	399	-	24	2062	97	104	1792	-	69
Miasta	6088	3489	783	1041	13	762	5271	1337	375	3014	9	536
15 – 19 lat.	22	-	22	-	-	-	6	-	6	-	-	-
20 – 24	38	2	36	-	-	-	15	3	12	-	-	-
25 – 29	49	9	39	-	-	1	14	2	11	-	-	1
30 – 34	62	21	32	-	-	9	16	7	7	-	1	1
35 – 39	91	28	50	-	-	13	28	13	12	-	1	2
40 – 44	122	32	58	2	1	29	41	15	8	2	2	14
45 – 49	209	79	59	6	3	62	84	42	10	8	-	24
50 – 54	468	201	123	21	4	119	219	143	15	16	1	44
55 – 59	698	390	119	41	3	145	310	168	26	50	1	65
60 – 64	779	469	76	84	1	149	400	198	30	105	-	67
65 – 69	561	373	42	71	1	74	304	130	14	107	-	53
70 – 74	736	512	50	123	-	51	559	203	34	252	1	69
75 – 79	850	566	41	184	-	59	807	183	42	512	1	69
80 – 84	809	531	24	223	-	31	1042	160	74	741	1	66
85 lat i więcej	594	276	12	286	-	20	1426	70	74	1221	-	61
Wieś	2808	1598	520	461	5	224	2231	586	137	1415	1	92
15 – 19 lat.	12	-	12	-	-	-	-	-	-	-	-	-
20 – 24	27	-	27	-	-	-	6	-	6	-	-	-
25 – 29	39	6	32	-	-	1	6	2	4	-	-	-
30 – 34	32	11	18	-	-	3	7	3	4	-	-	-
35 – 39	49	16	27	-	-	6	17	12	3	-	-	2
40 – 44	82	34	32	1	1	14	21	12	5	-	-	4

Ruch naturalny ludności

Tabl. 22 /32/. ZGONY OSÓB W WIEKU 15 LAT I WIĘCEJ WEDŁUG PŁCI, STANU CYWILNEGO ORAZ WIEKU ZMARŁYCH W 2010 R. (dok.)

WIEK ZMARŁYCH	Mężczyźni						Kobiety					
	ogółem	żonaci	kawale- rowie	wdowcy	separo- wani	rozwie- dzeni	ogółem	zamęż- ne	panny	wdowcy	separo- wane	rozwie- dzione
Wieś (dok.)												
45 – 49	134	58	48	1	1	26	48	32	2	1	-	13
50 – 54	259	125	89	7	2	36	95	60	6	15	-	14
55 – 59	356	204	82	12	-	58	127	79	13	27	-	8
60 – 64	348	226	60	24	-	38	156	89	12	39	-	16
65 – 69	265	182	33	38	1	11	106	45	2	54	-	5
70 – 74	300	205	23	59	-	13	197	68	8	116	-	5
75 – 79	355	233	23	91	-	8	332	81	21	220	1	9
80 – 84	303	174	8	115	-	6	477	76	21	372	-	8
85 lat i więcej	247	124	6	113	-	4	636	27	30	571	-	8

Tabl. 23 /33/. ZGONY OSÓB W WIEKU 13 LAT I WIĘCEJ WEDŁUG WIEKU, PŁCI I POZIOMU WYKSZTAŁCENIA W 2010 R.

WYKSZTAŁCENIE	Ogółem	W wieku							
		13-19 lat		20-29	30-39	40-49	50-59	60-69	70 lat i więcej
		razem	w tym 18-19						
Ogółem									
OGÓŁEM	16405	47	23	194	302	741	2532	2919	9670
Wyższe	856	-	-	13	20	41	96	203	483
Policealne	63	-	-	-	1	2	13	17	30
Średnie	2900	2	2	64	61	131	503	617	1522
Zasadnicze zawodowe	3854	9	9	56	132	348	1074	977	1258
Gimnazjalne	23	14	8	9	-	-	-	-	-
Podstawowe	7543	19	3	43	81	193	766	1027	5414
Niepełne podstawowe	881	2	1	4	3	7	18	27	820
Nieustalone	285	1	-	5	4	19	62	51	143
Mężczyźni	8902	40	19	153	234	547	1781	1953	4194
Wyższe	601	-	-	6	10	23	67	135	360
Policealne	38	-	-	-	1	1	9	12	15
Średnie	1638	1	1	46	39	88	285	371	808
Zasadnicze zawodowe	2919	8	8	49	118	283	836	766	859
Gimnazjalne	19	11	6	8	-	-	-	-	-
Podstawowe	3277	17	3	37	63	133	524	619	1884
Niepełne podstawowe	231	2	1	2	1	5	11	14	196
Nieustalone	179	1	-	5	2	14	49	36	72

Ruch naturalny ludności

Tabl. 23 /33/. ZGONY OSÓB W WIEKU 13 LAT I WIĘCEJ WEDŁUG WIEKU, PŁCI I POZIOMU WYKSZTAŁCENIA W 2010 R. (cd.)

WYKSZTAŁCENIE	Ogółem	W wieku							
		13-19 lat		20-29	30-39	40-49	50-59	60-69	70 lat i więcej
		razem	w tym 18-19						
Ogółem (dok.)									
Kobiety	7503	7	4	41	68	194	751	966	5476
Wyższe	255	-	-	7	10	18	29	68	123
Policealne	25	-	-	-	-	1	4	5	15
Średnie	1262	1	1	18	22	43	218	246	714
Zasadnicze zawodowe	935	1	1	7	14	65	238	211	399
Gimnazjalne	4	3	2	1	-	-	-	-	-
Podstawowe	4266	2	-	6	18	60	242	408	3530
Niepełne podstawowe	650	-	-	2	2	2	7	13	624
Nieustalone	106	-	-	-	2	5	13	15	71
Miasta									
RAZEM	11361	30	17	116	197	456	1695	2044	6823
Wyższe	768	-	-	9	17	35	83	179	445
Policealne	58	-	-	-	1	2	12	14	29
Średnie	2477	2	2	44	48	89	388	524	1382
Zasadnicze zawodowe	2837	5	5	26	80	216	749	721	1040
Gimnazjalne	16	10	7	6	-	-	-	-	-
Podstawowe	4615	10	2	26	46	96	412	554	3471
Niepełne podstawowe	375	2	1	1	3	5	8	13	343
Nieustalone	215	1	-	4	2	13	43	39	113
Mężczyźni	6090	24	13	87	153	331	1166	1340	2989
Wyższe	540	-	-	4	8	20	59	120	329
Policealne	34	-	-	-	1	1	8	10	14
Średnie	1359	1	1	30	31	61	213	306	717
Zasadnicze zawodowe	2107	4	4	23	72	174	572	554	708
Gimnazjalne	12	7	5	5	-	-	-	-	-
Podstawowe	1826	9	2	21	40	62	275	316	1103
Niepełne podstawowe	82	2	1	-	1	3	5	7	64
Nieustalone	130	1	-	4	-	10	34	27	54
Kobiety	5271	6	4	29	44	125	529	704	3834
Wyższe	228	-	-	5	9	15	24	59	116
Policealne	24	-	-	-	-	1	4	4	15
Średnie	1118	1	1	14	17	28	175	218	665
Zasadnicze zawodowe	730	1	1	3	8	42	177	167	332
Gimnazjalne	4	3	2	1	-	-	-	-	-
Podstawowe	2789	1	-	5	6	34	137	238	2368
Niepełne podstawowe	293	-	-	1	2	2	3	6	279
Nieustalone	85	-	-	-	2	3	9	12	59

Ruch naturalny ludności

Tabl. 23 /33/. ZGONY OSÓB W WIEKU 13 LAT I WIĘCEJ WEDŁUG WIEKU, PŁCI I POZIOMU WYKSZTAŁCENIA W 2010 R. (dok.)

WYKSZTAŁCENIE	Ogółem	W wieku							
		13-19 lat		20-29	30-39	40-49	50-59	60-69	70 lat i więcej
		razem	w tym 18-19						
Wieś									
RAZEM	5044	17	6	78	105	285	837	875	2847
Wyższe	88	-	-	4	3	6	13	24	38
Policealne	5	-	-	-	-	-	1	3	1
Średnie	423	-	-	20	13	42	115	93	140
Zasadnicze zawodowe	1017	4	4	30	52	132	325	256	218
Gimnazjalne	7	4	1	3	-	-	-	-	-
Podstawowe	2928	9	1	17	35	97	354	473	1943
Niepełne podstawowe	506	-	-	3	-	2	10	14	477
Nieustalone	70	-	-	1	2	6	19	12	30
Mężczyźni	2812	16	6	66	81	216	615	613	1205
Wyższe	61	-	-	2	2	3	8	15	31
Policealne	4	-	-	-	-	-	1	2	1
Średnie	279	-	-	16	8	27	72	65	91
Zasadnicze zawodowe	812	4	4	26	46	109	264	212	151
Gimnazjalne	7	4	1	3	-	-	-	-	-
Podstawowe	1451	8	1	16	23	71	249	303	781
Niepełne podstawowe	149	-	-	2	-	2	6	7	132
Nieustalone	49	-	-	1	2	4	15	9	18
Kobiety	2232	1	-	12	24	69	222	262	1642
Wyższe	27	-	-	2	1	3	5	9	7
Policealne	1	-	-	-	-	-	-	1	-
Średnie	144	-	-	4	5	15	43	28	49
Zasadnicze zawodowe	205	-	-	4	6	23	61	44	67
Gimnazjalne	-	-	-	-	-	-	-	-	-
Podstawowe	1477	1	-	1	12	26	105	170	1162
Niepełne podstawowe	357	-	-	1	-	-	4	7	345
Nieustalone	21	-	-	-	-	2	4	3	12

Ruch naturalny ludności

Tabl. 24/34/. ZGONY WEDŁUG WYBRANYCH PRZYCZYŃ

WYSZCZEGÓLNIENIE	Kod przyczyny zgonu	Ogółem			Na 1000 ludności		
		2007	2008	2009	2007	2008	2009
OGÓŁEM							
OGÓŁEM	x	15818	16321	16371	9,4	9,7	9,7
Z orzeczoną przyczyną zgonu ^a	x	15818	16321	16371	9,4	9,7	9,7
Choroby zakaźne i pasożytnicze	A00-B99	94	116	99	0,1	0,1	0,1
w tym gruźlica układu oddechowego	A15-A16	17	18	23	0,0	0,0	0,0
Nowotwory	C00-D48	4283	4281	4285	2,5	2,5	2,5
w tym nowotwory złośliwe	C00-C97	4198	4190	4140	2,5	2,5	2,4
Choroby krwi i narządów krwiotwórczych ^Δ	D50-D89	2	11	11	0,0	0,0	0,0
Zaburzenia wydzielania wewnętrznego, stanu odżywiania i przemiany metabolicznej	E00-E88	300	351	307	0,2	0,2	0,2
w tym cukrzyca	E10-E14	285	332	291	0,2	0,2	0,2
Zaburzenia psychiczne i zaburzenia zachowania	F01-F99	140	88	57	0,1	0,1	0,0
Choroby układu nerwowego i narządów zmysłów	G00-G98	211	197	181	0,1	0,1	0,1
Choroby układu krążenia	I00-I99	6994	7169	7253	4,1	4,2	4,3
w tym:							
choroba nadciśnieniowa	I10-I13	383	341	351	0,2	0,2	0,2
choroba niedokrwienności serca	I20-I25	2437	2258	2246	1,4	1,3	1,3
choroby naczyń mózgowych	I60-I69	1249	1335	1278	0,7	0,8	0,8
miażdżyca	I70	777	801	779	0,5	0,5	0,5
Choroby układu oddechowego	J00-J98	758	703	793	0,4	0,4	0,5
Choroby układu trawiennego	K00-K92	693	814	728	0,4	0,5	0,4
w tym choroby wątroby	K70-K76	310	357	327	0,2	0,2	0,2
Choroby układu kostno-stawowego, mięśniowego i tkanki łącznej	M00-M99	16	27	27	0,0	0,0	0,0
Choroby układu moczowo-płciowego	N00-N98	160	214	238	0,1	0,1	0,1
Ciąża, poród i połóg	O00-O99	-	2	-	-	0,0	-
Stany rozpoczynające się w okresie okołoporodowym	P00-P96	66	53	71	0,0	0,0	0,0
Wady rozwojowe wrodzone ^Δ	Q00-Q99	54	36	48	0,0	0,0	0,0
Objawy i stany niedokładnie określone ^Δ	R00-R99	842	990	1022	0,5	0,6	0,6
Urazy i zatrucia według zewnętrznej przyczyny	V01-Y89	1204	1269	1251	0,7	0,8	0,7
w tym zamierzone samookaleczenie	X60-X84	315	298	377	0,2	0,2	0,2
Pozostałe	x	1	-	-	0,0	-	-
Miasta							
RAZEM	x	11055	11246	11436	9,5	9,7	9,9
Z orzeczoną przyczyną zgonu ^a	x	11055	11246	11436	9,5	9,7	9,9
Choroby zakaźne i pasożytnicze	A00-B99	72	87	68	0,1	0,1	0,1
w tym gruźlica układu oddechowego	A15-A16	14	10	16	0,0	0,0	0,0
Nowotwory	C00-D48	3104	3089	3084	2,7	2,7	2,7
w tym nowotwory złośliwe	C00-C97	3045	3038	2978	2,6	2,6	2,6
Choroby krwi i narządów krwiotwórczych ^Δ	D50-D89	-	5	7	-	0,0	0,0
Zaburzenia wydzielania wewnętrznego, stanu odżywiania i przemiany metabolicznej	E00-E88	208	235	196	0,2	0,2	0,2
w tym cukrzyca	E10-E14	199	226	184	0,2	0,2	0,2
Zaburzenia psychiczne i zaburzenia zachowania	F01-F99	104	60	46	0,1	0,1	0,0

a Zgodnie z Międzynarodową Statystyczną Klasyfikacją Chorób i Problemów Zdrowotnych (X Rewizja).

Ruch naturalny ludności

Tabl. 24/34/. ZGONY WEDŁUG WYBRANYCH PRZYCZYŃ (cd.)

WYSZCZEGÓLNIENIE	Kod przyczyny zgonu	Ogółem			Na 1000 ludności		
		2007	2008	2009	2007	2008	2009
Miasta (dok.)							
Choroby układu nerwowego i narządów zmysłów	G00-G98	167	142	135	0,1	0,1	0,1
Choroby układu krążenia	I00-I99	4813	4876	5014	4,1	4,2	4,3
w tym:							
choroba nadciśnieniowa	I10-I13	236	219	213	0,2	0,2	0,2
choroba niedokrwienna serca	I20-I25	1743	1570	1554	1,5	1,4	1,3
choroby naczyń mózgowych	I60-I69	856	877	889	0,7	0,8	0,8
miażdżycy	I70	507	506	530	0,4	0,4	0,5
Choroby układu oddechowego	J00-J98	500	467	526	0,4	0,4	0,5
Choroby układu trawiennego	K00-K92	522	609	552	0,4	0,5	0,5
w tym choroby wątroby	K70-K76	241	270	264	0,2	0,2	0,2
Choroby układu kostno-stawowego, mięśniowego i tkanki łącznej	M00-M99	13	17	18	0,0	0,0	0,0
Choroby układu moczowo-płciowego	N00-N98	115	135	168	0,1	0,1	0,1
Ciąża, poród i połóg	O00-O99	-	1	-	-	0,0	-
Stany rozpoczynające się w okresie okołoporodowym	P00-P96	48	39	50	0,0	0,0	0,0
Wady rozwojowe wrodzone ^Δ	Q00-Q99	31	19	33	0,0	0,0	0,0
Objawy i stany niedokładnie określone ^Δ	R00-R99	557	647	707	0,5	0,6	0,6
Urazy i zatrucia według zewnętrznej przyczyny	V01-Y89	800	818	832	0,7	0,7	0,7
w tym zamierzone samookaleczenie	X60-X84	209	179	237	0,2	0,2	0,2
Pozostałe	x	1	-	-	0,0	-	-
Wieś							
RAZEM	x	4763	5075	4935	9,0	9,5	9,2
Z orzeczoną przyczyną zgonu ^Δ	x	4763	5075	4935	9,0	9,5	9,2
Choroby zakaźne i pasożytnicze	A00-B99	22	29	31	0,0	0,1	0,1
w tym gruźlica układu oddechowego	A15-A16	3	8	7	0,0	0,0	0,0
Nowotwory	C00-D48	1179	1192	1201	2,2	2,2	2,2
w tym nowotwory złośliwe	C00-C97	1153	1152	1162	2,2	2,2	2,2
Choroby krwi i narządów krwiotwórczych ^Δ	D50-D89	2	6	4	0,0	0,0	0,0
Zaburzenia wydzielania wewnętrznego, stanu odżywiania i przemiany metabolicznej	E00-E88	92	116	111	0,2	0,2	0,2
w tym cukrzyca	E10-E14	86	106	107	0,2	0,2	0,2
Zaburzenia psychiczne i zaburzenia zachowania	F01-F99	36	28	11	0,1	0,1	0,0
Choroby układu nerwowego i narządów zmysłów	G00-G98	44	55	46	0,1	0,1	0,1
Choroby układu krążenia	I00-I99	2181	2293	2239	4,1	4,3	4,2
w tym:							
choroba nadciśnieniowa	I10-I13	147	122	138	0,3	0,2	0,3
choroba niedokrwienna serca	I20-I25	694	688	692	1,3	1,3	1,3
choroby naczyń mózgowych	I60-I69	393	458	389	0,7	0,9	0,7
miażdżycy	I70	270	295	249	0,5	0,6	0,5
Choroby układu oddechowego	J00-J98	258	236	267	0,5	0,4	0,5
Choroby układu trawiennego	K00-K92	171	205	176	0,3	0,4	0,3
w tym choroby wątroby	K70-K76	69	87	63	0,1	0,2	0,1

a Zgodnie z Międzynarodową Statystyczną Klasyfikacją Chorób i Problemów Zdrowotnych (X Rewizja).

Ruch naturalny ludności

Tabl. 24/34/. ZGONY WEDŁUG WYBRANYCH PRZYCZYŃ (dok.)

WYSZCZEGÓLNIENIE	Kod przyczyny zgonu	Ogółem			Na 1000 ludności		
		2007	2008	2009	2007	2008	2009
Wieś (dok.)							
Choroby układu kostno-stawowego, mięśniowego i tkanki łącznej	M00-M99	3	10	9	0,0	0,0	0,0
Choroby układu moczowo-płciowego	N00-N98	45	79	70	0,1	0,1	0,1
Ciąża, poród, połóg	O00-O99	-	1	-	-	0,0	-
Stany rozpoczynające się w okresie okołoporodowym	P00-P96	18	14	21	0,0	0,0	0,0
Wady rozwojowe wrodzone ^Δ	Q00-Q99	23	17	15	0,0	0,0	0,0
Objawy i stany niedokładnie określone ^Δ	R00-R99	285	343	315	0,5	0,6	0,6
Urazy i zatrucia według zewnętrznej przyczyny	V01-Y89	404	451	419	0,8	0,8	0,8
w tym zamierzone samookaleczenie	X60-X84	106	119	140	0,2	0,2	0,3
Pozostałe	x	-	-	-	-	-	-

Tabl. 25 /35/. ZGONY WEDŁUG WIEKU I PŁCI ZMARŁYCH ORAZ PRZYCZYŃ^a W 2009 R.

WYSZCZEGÓLNIENIE o – ogółem m – mężczyźni k – kobiety	Ogółem	Wiek zmarłych												
		0 lat	1-4	5-9	10-14	15-19	20-29	30-39	40-49	50-59	60-69	70-79	80 lat i więcej	
OGÓŁEM	o	16371	120	22	14	19	62	236	305	784	2610	2701	4211	5287
	m	8922	69	11	10	7	46	187	230	569	1794	1854	2264	1881
	k	7449	51	11	4	12	16	49	75	215	816	847	1947	3406
Choroby zakaźne i pasożytnicze	o	99	3	3	-	1	1	4	1	9	23	14	20	20
	m	59	2	2	-	1	-	1	1	8	18	8	9	9
	k	40	1	1	-	-	1	3	-	1	5	6	11	11
Nowotwory	o	4285	-	2	2	4	5	17	38	190	908	1048	1267	804
	m	2380	-	1	2	1	4	8	20	91	511	673	712	357
	k	1905	-	1	-	3	1	9	18	99	397	375	555	447
Choroby krwi i narządów krwiotwórczych ^Δ	o	11	-	-	-	-	-	-	-	1	3	1	5	1
	m	5	-	-	-	-	-	-	-	-	1	1	3	-
	k	6	-	-	-	-	-	-	-	1	2	-	2	1
Zaburzenia wydzielenia wewnętrznego, stanu odżywiania i przemiany metabolicznej	o	307	-	1	-	-	-	1	1	11	44	38	96	115
	m	127	-	1	-	-	-	-	1	9	26	23	31	36
	k	180	-	-	-	-	-	1	-	2	18	15	65	79
Zaburzenia psychiczne i zaburzenia zachowania	o	57	-	-	-	-	-	-	4	14	21	14	4	-
	m	48	-	-	-	-	-	-	2	13	18	12	3	-
	k	9	-	-	-	-	-	-	2	1	3	2	1	-
Choroby układu nerwowego	o	181	-	1	1	1	2	6	3	13	31	27	44	52
	m	85	-	-	1	-	1	2	1	11	22	16	14	17
	k	96	-	1	-	1	1	4	2	2	9	11	30	35

a Zgodnie z Międzynarodową Statystyczną Klasyfikacją Chorób i Problemów Zdrowotnych (X Rewizja).

Ruch naturalny ludności

Tabl. 25 /35/. ZGONY WEDŁUG WIEKU I PŁCI ZMARŁYCH ORAZ PRZYCZYŃ^a W 2009 R. (dok.)

WYSZCZEGÓLNIENIE o – ogółem m – mężczyźni k – kobiety	Ogółem	Wiek zmarłych												
		0 lat	1-4	5-9	10-14	15-19	20-29	30-39	40-49	50-59	60-69	70-79	80 lat i więcej	
Choroby układu krążenia	o	7253	1	2	2	-	1	17	42	182	713	1007	1998	3288
	m	3549	1	1	-	-	1	15	32	145	539	715	1037	1063
	k	3704	-	1	2	-	-	2	10	37	174	292	961	2225
Choroby układu oddechowego	o	793	1	1	-	3	1	7	9	17	88	99	265	302
	m	461	1	1	-	1	-	3	7	11	58	62	172	145
	k	332	-	-	-	2	1	4	2	6	30	37	93	157
Choroby układu trawiennego	o	728	1	-	-	-	1	10	25	72	203	119	139	158
	m	418	-	-	-	-	-	8	15	54	140	81	66	54
	k	310	1	-	-	-	1	2	10	18	63	38	73	104
Choroby skóry i tkanki podskórnej	o	-	-	-	-	-	-	-	-	-	-	-	-	-
	m	-	-	-	-	-	-	-	-	-	-	-	-	-
	k	-	-	-	-	-	-	-	-	-	-	-	-	-
Choroby układu kostno-stawowego, mięśniowego i tkanki łącznej	o	27	-	-	-	1	-	-	-	2	5	6	9	4
	m	4	-	-	-	1	-	-	-	-	1	-	1	1
	k	23	-	-	-	-	-	-	-	2	4	6	8	3
Choroby układu moczowo-płciowego	o	238	-	2	-	-	-	3	5	6	12	26	73	111
	m	123	-	1	-	-	-	3	2	5	9	16	40	47
	k	115	-	1	-	-	-	-	3	1	3	10	33	64
Cięża, poród i połóg	o	-	-	-	-	-	-	-	-	-	-	-	-	-
	m	x	x	x	x	x	x	x	x	x	x	x	x	x
	k	-	-	-	-	-	-	-	-	-	-	-	-	-
Stany rozpoczynające się w okresie okołoporodowym	o	71	71	-	-	-	-	-	-	-	-	-	-	-
	m	43	43	-	-	-	-	-	-	-	-	-	-	-
	k	28	28	-	-	-	-	-	-	-	-	-	-	-
Wady rozwojowe wrodzone ^Δ	o	48	34	5	3	-	-	3	1	-	1	-	1	-
	m	21	14	1	3	-	-	2	1	-	-	-	-	-
	k	27	20	4	-	-	-	1	-	-	1	-	1	-
Objawy i stany niedokładnie określone ^Δ	o	1022	8	-	-	-	-	14	34	78	234	158	176	320
	m	646	7	-	-	-	-	11	28	66	197	128	101	108
	k	376	1	-	-	-	-	3	6	12	37	30	75	212
Zewnętrzne przyczyny zgonów	o	1251	1	5	6	9	51	154	142	189	324	144	114	112
	m	953	1	3	4	3	40	134	120	156	254	119	75	44
	k	298	-	2	2	6	11	20	22	33	70	25	39	68

^a Zgodnie z Międzynarodową Statystyczną Klasyfikacją Chorób i Problemów Zdrowotnych (X Rewizja).

Ruch naturalny ludności

Tabl. 26 /36/. ZGONY NIEMOWLĄT WEDŁUG PŁCI I WIEKU

WYSZCZEGÓLNIENIE	Ogółem	W wieku				
		0-29 dni				1-11 miesięcy
		razem	0	1-6	7-29	
Ogółem						
OGÓŁEM 2008	93	64	16	29	19	29
2009	120	86	40	21	25	34
2010	91	61	32	20	9	30
Chłopcy 2008	52	35	8	17	10	17
2009	69	48	26	13	9	21
2010	50	34	18	11	5	16
Dziewczęta 2008	41	29	8	12	9	12
2009	51	38	14	8	16	13
2010	41	27	14	9	4	14
Miasta						
RAZEM 2008	60	42	8	23	11	18
2009	84	63	26	18	19	21
2010	60	42	17	17	8	18
Chłopcy 2008	31	22	5	12	5	9
2009	48	34	17	10	7	14
2010	28	20	7	9	4	8
Dziewczęta 2008	29	20	3	11	6	9
2009	36	29	9	8	12	7
2010	32	22	10	8	4	10
Wieś						
RAZEM 2008	33	22	8	6	8	11
2009	36	23	14	3	6	13
2010	31	19	15	3	1	12
Chłopcy 2008	21	13	3	5	5	8
2009	21	14	9	3	2	7
2010	22	14	11	2	1	8
Dziewczęta 2008	12	9	5	1	3	3
2009	15	9	5	-	4	6
2010	9	5	4	1	-	4

Ruch naturalny ludności

Tabl. 27 /37/. ZGONY NIEMOWLĄT WEDŁUG WYBRANYCH PRZYCZYN

WYSZCZEGÓLNIENIE	Kod przyczyny zgonu	Ogółem			Na 1000 urodzeń żywych		
		2007	2008	2009	2007	2008	2009
Ogółem							
OGÓŁEM	x	126	93	120	7,4	5,1	6,7
Z orzeczoną przyczyną zgonu ^a	x	126	93	120	7,4	5,1	6,7
Choroby zakaźne i pasożytnicze	3-001	1	-	3	0,1	-	0,2
w tym posocznica	3-009	1	-	3	0,1	-	0,2
Choroby układu krążenia	3-030	6	2	1	0,4	0,1	0,1
Choroby układu oddechowego	3-031	3	-	1	0,2	-	0,1
Stany rozpoczynające się w okresie okołoporodowym	3-037	65	53	71	3,8	2,9	4,0
Wady rozwojowe wrodzone ^Δ	3-049	35	25	34	2,0	1,4	1,9
w tym wrodzone wady serca	3-052	10	9	13	0,6	0,5	0,7
Objawy i stany niedokładnie określone ^Δ	3-056	11	8	8	0,6	0,4	0,4
Urazy i zatrucia według zewnętrznej przyczyny	3-060	2	2	1	0,1	0,1	0,1
Pozostałe	x	3	3	1	0,2	0,2	0,1
Miasta							
RAZEM	x	84	60	84	7,5	5,0	7,3
Z orzeczoną przyczyną zgonu ^a	x	84	60	84	7,5	5,0	7,3
Choroby zakaźne i pasożytnicze	3-001	1	-	2	0,1	-	0,2
w tym posocznica	3-009	1	-	2	0,1	-	0,2
Choroby układu krążenia	3-030	3	2	1	0,3	0,2	0,1
Choroby układu oddechowego	3-031	2	-	1	0,2	-	0,1
Stany rozpoczynające się w okresie okołoporodowym	3-037	47	39	50	4,2	3,3	4,3
Wady rozwojowe wrodzone ^Δ	3-049	18	14	23	1,6	1,2	2,0
w tym wrodzone wady serca	3-052	4	5	9	0,4	0,4	0,8
Objawy i stany niedokładnie określone ^Δ	3-056	9	3	5	0,8	0,3	0,4
Urazy i zatrucia według zewnętrznej przyczyny	3-060	2	1	1	0,2	0,1	0,1
Pozostałe	x	2	1	1	0,2	0,1	0,1
Wieś							
RAZEM	x	42	33	36	7,1	5,3	5,7
Z orzeczoną przyczyną zgonu ^a	x	42	33	36	7,1	5,3	5,7
Choroby zakaźne i pasożytnicze	3-001	-	-	1	-	-	0,2
w tym posocznica	3-009	-	-	1	-	-	0,2
Choroby układu krążenia	3-030	3	-	-	0,5	-	-
Choroby układu oddechowego	3-031	1	-	-	0,2	-	-
Stany rozpoczynające się w okresie okołoporodowym	3-037	18	14	21	3,0	2,2	3,3
Wady rozwojowe wrodzone ^Δ	3-049	17	11	11	2,9	1,8	1,8
w tym wrodzone wady serca	3-052	6	4	4	1,0	0,6	0,6
Objawy i stany niedokładnie określone ^Δ	3-056	2	5	3	0,3	0,8	0,5
Urazy i zatrucia według zewnętrznej przyczyny	3-060	-	1	-	-	0,2	-
Pozostałe	x	1	2	-	0,2	0,3	-

a Zgodnie z Międzynarodową Statystyczną Klasyfikacją Chorób i Problemów Zdrowotnych (X Rewizja).

Ruch naturalny ludności

Tabl. 28 /38/. PRZECIĘTNE DALSZE TRWANIE ŻYCIA

WYSZCZEGÓLNIENIE	Mężczyźni					Kobiety					
	Przeciętna liczba lat dalszego trwania życia dla osób w wieku lat										
	0	15	30	45	60	0	15	30	45	60	
OGÓŁEM	2008	70,6	56,2	42,0	28,6	17,4	79,6	65,2	50,4	35,9	22,8
	2009	71,0	56,8	42,6	28,9	17,5	79,5	65,2	50,5	36,1	23,0
	2010	71,3	56,9	42,6	28,9	17,5	80,1	65,6	50,8	36,3	23,1
Miasta	2008	71,3	56,8	42,6	29,1	17,8	79,7	65,3	50,5	36,1	23,0
	2009	71,5	57,3	43,0	29,2	17,9	79,5	65,3	50,6	36,2	23,1
	2010	72,1	57,6	43,2	29,5	17,9	80,3	65,8	51,1	36,5	23,3
Wieś	2008	69,0	54,7	40,8	27,4	16,2	79,2	64,8	49,9	35,4	22,4
	2009	69,9	55,5	41,5	28,0	16,5	79,3	64,8	50,1	35,7	22,7
	2010	69,6	55,3	41,1	27,6	16,3	79,4	64,8	50,0	35,6	22,6

III Migracje ludności

Tabl. 1 /39/. MIGRACJE WEWNĘTRZNE I ZAGRANICZNE LUDNOŚCI NA POBYT STAŁY

WYSZCZEGÓLNIENIE	Napływ				Odptyw				Saldo migracji ogółem	
	ogółem	z miast	ze wsi	z zagranicy	ogółem	do miast	na wieś	za granicę		
OGÓŁEM . . .	2008	21205	12696	7788	721	22621	12249	9386	986	-1416
	2009	20762	12256	7620	886	21605	11824	9042	739	-843
	2010	21361	12802	7820	739	22298	12276	9457	565	-937
Miasta	2008	11907	6006	5296	605	14347	6726	6797	824	-2440
	2009	11672	5664	5279	729	13771	6508	6663	600	-2099
	2010	11961	5857	5510	594	14212	6700	7083	429	-2251
Wieś	2008	9298	6690	2492	116	8274	5523	2589	162	1024
	2009	9090	6592	2341	157	7834	5316	2379	139	1256
	2010	9400	6945	2310	145	8086	5576	2374	136	1314
Na 1000 ludności										
OGÓŁEM . . .	2008	12,5	7,5	4,6	0,4	13,4	7,2	5,6	0,6	-0,8
	2009	12,3	7,2	4,5	0,5	12,8	7,0	5,3	0,4	-0,5
	2010	12,6	7,6	4,6	0,4	13,2	7,3	5,6	0,3	-0,6
Miasta	2008	10,3	5,2	4,6	0,5	12,4	5,8	5,9	0,7	-2,1
	2009	10,1	4,9	4,6	0,6	11,9	5,6	5,8	0,5	-1,8
	2010	10,3	5,1	4,8	0,5	12,3	5,8	6,1	0,4	-1,9
Wieś	2008	17,5	12,6	4,7	0,2	15,5	10,4	4,9	0,3	1,9
	2009	17,0	12,3	4,4	0,3	14,6	9,9	4,4	0,3	2,3
	2010	17,6	13,0	4,3	0,3	15,2	10,5	4,5	0,3	2,5

Tabl. 2 /40/. MIGRACJE WEWNĘTRZNE I ZAGRANICZNE LUDNOŚCI NA POBYT STAŁY WEDŁUG PODREGIONÓW I POWIATÓW

WYSZCZEGÓLNIENIE	Napływ				Odptyw				Saldo migracji ogółem	
	ogółem	z miast	ze wsi	z zagranicy	ogółem	do miast	na wieś	za granicę		
WOJEWÓDZTWO . . .	2008	21205	12696	7788	721	22621	12249	9386	986	-1416
	2009	20762	12256	7620	886	21605	11824	9042	739	-843
	2010	21361	12802	7820	739	22298	12276	9457	565	-937
Podregion koszaliński	2008	7691	4181	3280	230	8657	4933	3346	378	-966
	2009	7291	3953	3051	287	7979	4491	3173	315	-688
	2010	7684	4274	3144	266	8327	4795	3239	293	-643
Powiaty:										
białogardzki	2008	550	245	277	28	665	397	258	10	-115
	2009	570	267	275	28	620	375	218	27	-50
	2010	496	258	213	25	651	412	214	25	-155
drawski	2008	630	297	326	7	937	629	250	58	-307
	2009	591	275	297	19	801	511	260	30	-210
	2010	701	341	344	16	876	609	248	19	-175

Migracje ludności**Tabl. 2 /40/. MIGRACJE WEWNĘTRZNE I ZAGRANICZNE LUDNOŚCI NA POBYT STAŁY WEDŁUG PODREGIONÓW I POWIATÓW (cd.)**

WYSZCZEGÓLNIENIE	Napływ				Odływ				Saldo migracji ogółem	
	ogółem	z miast	ze wsi	z zagranicy	ogółem	do miast	na wieś	za granicę		
Podregion koszaliński (dok.)										
kołobrzegi	2008	1222	696	511	15	1139	604	530	5	83
	2009	1080	648	414	18	1021	578	441	2	59
	2010	1162	629	514	19	1093	561	527	5	69
koszaliński	2008	1270	886	342	42	1071	680	337	54	199
	2009	1174	782	349	43	924	569	296	59	250
	2010	1266	915	305	46	997	616	327	54	269
ślawieński	2008	655	352	271	32	779	398	308	73	-124
	2009	635	341	249	45	803	455	303	45	-168
	2010	604	339	232	33	710	390	266	54	-106
szczecinecki	2008	1002	533	451	18	1145	746	374	25	-143
	2009	1013	513	463	37	1120	692	401	27	-107
	2010	978	548	389	41	1125	686	412	27	-147
świdwiński	2008	550	249	297	4	732	435	287	10	-182
	2009	537	262	269	6	694	398	291	5	-157
	2010	542	265	271	6	746	467	276	3	-204
walecki	2008	544	284	255	5	815	520	289	6	-271
	2009	567	293	261	13	750	444	306	-	-183
	2010	625	296	315	14	746	498	245	3	-121
Miasto na prawach powiatu										
Koszalin	2008	1268	639	550	79	1374	524	713	137	-106
	2009	1124	572	474	78	1246	469	657	120	-122
	2010	1310	683	561	66	1383	556	724	103	-73
Podregion	2008	4461	2411	1881	169	5236	3025	2035	176	-775
stargardzki	2009	4655	2591	1873	191	5212	2960	2108	144	-557
	2010	4424	2457	1825	142	5386	3119	2162	105	-962
Powiaty:										
choszczeński	2008	542	281	259	2	690	462	228	-	-148
	2009	590	303	280	7	705	436	269	-	-115
	2010	596	295	287	14	749	462	287	-	-153
gryficki	2008	703	364	307	32	875	529	343	3	-172
	2009	734	392	316	26	847	521	323	3	-113
	2010	781	417	347	17	850	505	343	2	-69
łobeski	2008	444	231	201	12	558	383	174	1	-114
	2009	444	229	210	5	552	344	205	3	-108
	2010	407	199	201	7	582	406	173	3	-175
myśliborski	2008	760	407	323	30	867	505	338	24	-107
	2009	818	459	337	22	877	473	372	32	-59
	2010	705	419	272	14	927	489	425	13	-222

Migracje ludności

Tabl. 2 /40/. MIGRACJE WEWNĘTRZNE I ZAGRANICZNE LUDNOŚCI NA POBYT STAŁY WEDŁUG PODREGIONÓW I POWIATÓW (dok.)

WYSZCZEGÓLNIENIE	Napływ				Odpływ				Saldo migracji ogółem	
	ogółem	z miast	ze wsi	z zagranicy	ogółem	do miast	na wieś	za granicę		
Podregion stargardzki (dok.)										
pyrzycki	2008	436	211	222	3	520	299	221	-	-84
	2009	453	240	202	11	545	336	209	-	-92
	2010	376	198	175	3	554	344	210	-	-178
stargardzki	2008	1576	917	569	90	1726	847	731	148	-150
	2009	1616	968	528	120	1686	850	730	106	-70
	2010	1559	929	543	87	1724	913	724	87	-165
Podregion	2008	3463	2128	1159	176	4246	1532	2429	285	-783
m. Szczecin	2009	3381	1935	1236	210	3746	1502	2129	115	-365
	2010	3574	2037	1361	176	3864	1512	2350	2	-290
Miasto na prawach powiatu										
Szczecin	2008	3463	2128	1159	176	4246	1532	2429	285	-783
	2009	3381	1935	1236	210	3746	1502	2129	115	-365
	2010	3574	2037	1361	176	3864	1512	2350	2	-290
Podregion	2008	5590	3976	1468	146	4482	2759	1576	147	1108
szczeński	2009	5435	3777	1460	198	4668	2871	1632	165	767
	2010	5679	4034	1490	155	4721	2850	1706	165	958
Powiaty:										
goleniowski	2008	1240	770	439	31	1124	583	451	90	116
	2009	1295	763	480	52	1122	644	415	63	173
	2010	1284	782	442	60	1079	548	459	72	205
gryfiński	2008	992	593	386	13	1170	671	479	20	-178
	2009	972	566	378	28	1204	693	476	35	-232
	2010	1132	670	435	27	1306	753	499	54	-174
kamieński	2008	668	398	258	12	624	421	203	-	44
	2009	648	380	252	16	709	446	261	2	-61
	2010	651	400	243	8	724	453	271	-	-73
policki	2008	2232	1924	287	21	1147	777	340	30	1085
	2009	2065	1805	225	35	1199	795	370	34	866
	2010	2179	1915	242	22	1231	842	360	29	948
Miasto na prawach powiatu										
Świnoujście	2008	458	291	98	69	417	307	103	7	41
	2009	455	263	125	67	434	293	110	31	21
	2010	433	267	128	38	381	254	117	10	52

Migracje ludności**Tabl. 3 /41/. MIGRACJE WEWNĘTRZNE LUDNOŚCI NA POBYT STAŁY WEDŁUG WIEKU**

Lp.	WIEK MIGRANTÓW	Napływ migracyjny						Ogółem	
		ogółem	do miast			na wieś			
			razem	z miast	ze wsi	razem	z miast		ze wsi
								Ogółem	
1.	OGÓŁEM	20622	11367	5857	5510	9255	6945	2310	
2.	0 – 4 lata	2220	1230	552	678	990	669	321	
3.	5 – 9	1284	640	269	371	644	473	171	
4.	10 – 14	982	488	217	271	494	370	124	
5.	15 – 19	893	392	182	210	501	384	117	
6.	20 – 24	1841	1015	459	556	826	503	323	
7.	25 – 29	3811	2526	1313	1213	1285	881	404	
8.	30 – 34	2878	1692	899	793	1186	944	242	
9.	35 – 39	1708	849	467	382	859	691	168	
10.	40 – 44	934	431	224	207	503	410	93	
11.	45 – 49	763	335	195	140	428	346	82	
12.	50 – 54	830	412	237	175	418	356	62	
13.	55 – 59	842	385	239	146	457	401	56	
14.	60 – 64	664	352	224	128	312	268	44	
15.	65 – 69	244	146	99	47	98	77	21	
16.	70 – 74	223	149	91	58	74	56	18	
17.	75 – 79	221	134	71	63	87	61	26	
18.	80 – 84	157	111	68	43	46	33	13	
19.	85 lat i więcej	127	80	51	29	47	22	25	
								Męż	
20.	RAZEM	9729	5258	2721	2537	4471	3412	1059	
21.	0 – 4 lata	1178	655	303	352	523	355	168	
22.	5 – 9	651	323	131	192	328	239	89	
23.	10 – 14	506	255	118	137	251	193	58	
24.	15 – 19	402	169	86	83	233	190	43	
25.	20 – 24	609	331	146	185	278	186	92	
26.	25 – 29	1597	1054	547	507	543	376	167	
27.	30 – 34	1418	816	432	384	602	475	127	
28.	35 – 39	912	441	244	197	471	382	89	

Migracje ludności

MIGRANTÓW W 2010 R.

ogółem	Odływ migracyjny						Saldo migracji			Lp.
	z miast			ze wsi			ogółem	w miastach	na wsi	
	razem	do miast	na wieś	razem	do miast	na wieś				
tem										
21733	13783	6700	7083	7950	5576	2374	-1111	-2416	1305	1.
2323	1307	605	702	1016	684	332	-103	-77	-26	2.
1354	799	319	480	555	375	180	-70	-159	89	3.
1021	603	238	365	418	286	132	-39	-115	76	4.
928	582	206	376	346	217	129	-35	-190	155	5.
1975	1077	558	519	898	577	321	-134	-62	-72	6.
4003	2417	1502	915	1586	1182	404	-192	109	-301	7.
3133	2086	1100	986	1047	792	255	-255	-394	139	8.
1845	1280	568	712	565	386	179	-137	-431	294	9.
969	663	253	410	306	211	95	-35	-232	197	10.
781	549	204	345	232	155	77	-18	-214	196	11.
841	595	247	348	246	177	69	-11	-183	172	12.
838	632	243	389	206	145	61	4	-247	251	13.
691	518	251	267	173	138	35	-27	-166	139	14.
252	177	94	83	75	49	26	-8	-31	23	15.
238	170	105	65	68	51	17	-15	-21	6	16.
239	152	89	63	87	63	24	-18	-18	0	17.
162	98	68	30	64	53	11	-5	13	-18	18.
140	78	50	28	62	35	27	-13	2	-15	19.
czyżni										
10220	6616	3122	3494	3604	2538	1066	-491	-1358	867	20.
1201	703	328	375	498	332	166	-23	-48	25	21.
663	388	150	238	275	185	90	-12	-65	53	22.
501	305	114	191	196	137	59	5	-50	55	23.
425	286	95	191	139	88	51	-23	-117	94	24.
661	372	178	194	289	204	85	-52	-41	-11	25.
1685	1025	627	398	660	494	166	-88	29	-117	26.
1548	1030	540	490	518	387	131	-130	-214	84	27.
1013	718	323	395	295	196	99	-101	-277	176	28.

Migracje ludności**Tabl. 3 /41/. MIGRACJE WEWNĘTRZNE LUDNOŚCI NA POBYT STAŁY WEDŁUG WIEKU**

Lp.	WIEK MIGRANTÓW	Napływ migracyjny							
		ogółem	do miast			na wieś			
			razem	z miast	ze wsi	razem	z miast		ze wsi
								Męż	
1.	40 – 44	522	254	134	120	268	216	52	
2.	45 – 49	395	171	104	67	224	177	47	
3.	50 – 54	431	223	128	95	208	173	35	
4.	55 – 59	396	171	108	63	225	196	29	
5.	60 – 64	346	177	108	69	169	146	23	
6.	65 – 69	134	69	45	24	65	50	15	
7.	70 – 74	94	60	38	22	34	28	6	
8.	75 – 79	69	38	17	21	31	18	13	
9.	80 – 84	50	37	21	16	13	10	3	
10.	85 lat i więcej	19	14	11	3	5	2	3	
								Ko	
11.	RAZEM	10893	6109	3136	2973	4784	3533	1251	
12.	0 – 4 lata	1042	575	249	326	467	314	153	
13.	5 – 9	633	317	138	179	316	234	82	
14.	10 – 14	476	233	99	134	243	177	66	
15.	15 – 19	491	223	96	127	268	194	74	
16.	20 – 24	1232	684	313	371	548	317	231	
17.	25 – 29	2214	1472	766	706	742	505	237	
18.	30 – 34	1460	876	467	409	584	469	115	
19.	35 – 39	796	408	223	185	388	309	79	
20.	40 – 44	412	177	90	87	235	194	41	
21.	45 – 49	368	164	91	73	204	169	35	
22.	50 – 54	399	189	109	80	210	183	27	
23.	55 – 59	446	214	131	83	232	205	27	
24.	60 – 64	318	175	116	59	143	122	21	
25.	65 – 69	110	77	54	23	33	27	6	
26.	70 – 74	129	89	53	36	40	28	12	
27.	75 – 79	152	96	54	42	56	43	13	
28.	80 – 84	107	74	47	27	33	23	10	
29.	85 lat i więcej	108	66	40	26	42	20	22	

Migracje ludności

MIGRANTÓW W 2010 R. (dok.)

ogółem	Odływ migracyjny						Saldo migracji			Lp.
	z miast			ze wsi			ogółem	w mia- stach	na wsi	
	razem	do miast	na wieś	razem	do miast	na wieś				
czyżni (dok)										
545	375	149	226	170	117	53	-23	-121	98	1.
407	287	104	183	120	79	41	-12	-116	104	2.
435	301	133	168	134	95	39	-4	-78	74	3.
391	305	114	191	86	59	27	5	-134	139	4.
354	254	118	136	100	80	20	-8	-77	69	5.
139	101	48	53	38	22	16	-5	-32	27	6.
99	76	45	31	23	19	4	-5	-16	11	7.
78	45	22	23	33	21	12	-9	-7	-2	8.
48	27	20	7	21	17	4	2	10	-8	9.
27	18	14	4	9	6	3	-8	-4	-4	10.
biety										
11513	7167	3578	3589	4346	3038	1308	-620	-1058	438	11.
1122	604	277	327	518	352	166	-80	-29	-51	12.
691	411	169	242	280	190	90	-58	-94	36	13.
520	298	124	174	222	149	73	-44	-65	21	14.
503	296	111	185	207	129	78	-12	-73	61	15.
1314	705	380	325	609	373	236	-82	-21	-61	16.
2318	1392	875	517	926	688	238	-104	80	-184	17.
1585	1056	560	496	529	405	124	-125	-180	55	18.
832	562	245	317	270	190	80	-36	-154	118	19.
424	288	104	184	136	94	42	-12	-111	99	20.
374	262	100	162	112	76	36	-6	-98	92	21.
406	294	114	180	112	82	30	-7	-105	98	22.
447	327	129	198	120	86	34	-1	-113	112	23.
337	264	133	131	73	58	15	-19	-89	70	24.
113	76	46	30	37	27	10	-3	1	-4	25.
139	94	60	34	45	32	13	-10	-5	-5	26.
161	107	67	40	54	42	12	-9	-11	2	27.
114	71	48	23	43	36	7	-7	3	-10	28.
113	60	36	24	53	29	24	-5	6	-11	29.

Migracje ludności**Tabl. 4 /42/. MIGRACJE WEWNĘTRZNE NA POBYT STAŁY WEDŁUG PŁCI MIGRANTÓW, PODREGIONÓW I POWIATÓW**

WYSZCZEGÓLNIENIE		Napływ			Odływ			Saldo migracji		
		ogółem	mężczyźni	kobiety	ogółem	mężczyźni	kobiety	ogółem	mężczyźni	kobiety
Województwo	2008	20484	9528	10956	21635	10126	11509	-1151	-598	-553
	2009	19876	9432	10444	20866	9758	11108	-990	-326	-664
	2010	20622	9729	10893	21733	10220	11513	-1111	-491	-620
Podregion koszaliński	2008	7461	3414	4047	8279	3816	4463	-818	-402	-416
	2009	7004	3347	3657	7664	3540	4124	-660	-193	-467
	2010	7418	3502	3916	8034	3728	4306	-616	-226	-390
Powiaty:										
białogardzki	2008	522	236	286	655	303	352	-133	-67	-66
	2009	542	258	284	593	253	340	-51	5	-56
	2010	471	224	247	626	254	372	-155	-30	-125
drawski	2008	623	290	333	879	413	466	-256	-123	-133
	2009	572	288	284	771	361	410	-199	-73	-126
	2010	685	318	367	857	396	461	-172	-78	-94
kołobrzeski	2008	1207	543	664	1134	508	626	73	35	38
	2009	1062	505	557	1019	458	561	43	47	-4
	2010	1143	538	605	1088	514	574	55	24	31
koszaliński	2008	1228	592	636	1017	459	558	211	133	78
	2009	1131	557	574	865	380	485	266	177	89
	2010	1220	583	637	943	427	516	277	156	121
sławieński	2008	623	288	335	706	325	381	-83	-37	-46
	2009	590	296	294	758	346	412	-168	-50	-118
	2010	571	291	280	656	314	342	-85	-23	-62
szczecinecki	2008	984	433	551	1120	514	606	-136	-81	-55
	2009	976	472	504	1093	521	572	-117	-49	-68
	2010	937	453	484	1098	499	599	-161	-46	-115
świdwiński	2008	546	257	289	722	318	404	-176	-61	-115
	2009	531	251	280	689	326	363	-158	-75	-83
	2010	536	264	272	743	337	406	-207	-73	-134
wałECKI	2008	539	248	291	809	373	436	-270	-125	-145
	2009	554	254	300	750	345	405	-196	-91	-105
	2010	611	289	322	743	339	404	-132	-50	-82
Miasto na prawach powiatu										
Koszalin	2008	1189	527	662	1237	603	634	-48	-76	28
	2009	1046	466	580	1126	550	576	-80	-84	4
	2010	1244	542	702	1280	648	632	-36	-106	70
Podregion stargardzki	2008	4292	2036	2256	5060	2350	2710	-768	-314	-454
	2009	4464	2120	2344	5068	2365	2703	-604	-245	-359
	2010	4282	2026	2256	5281	2417	2864	-999	-391	-608
Powiaty:										
choszczeński	2008	540	262	278	690	322	368	-150	-60	-90
	2009	583	277	306	705	347	358	-122	-70	-52
	2010	582	268	314	749	320	429	-167	-52	-115

Migracje ludności

Tabl. 4 /42/. MIGRACJE WEWNĘTRZNE NA POBYT STAŁY WEDŁUG PŁCI MIGRANTÓW, PODREGIONÓW I POWIATÓW (dok.)

WYSZCZEGÓLNIENIE	Napływ			Odływ			Saldo migracji			
	ogółem	mężczyźni	kobiety	ogółem	mężczyźni	kobiety	ogółem	mężczyźni	kobiety	
Podregion stargardzki (dok.) Powiaty: (dok.)										
gryficki	2008	671	346	325	872	428	444	-201	-82	-119
	2009	708	336	372	844	390	454	-136	-54	-82
	2010	764	359	405	848	383	465	-84	-24	-60
łobeski	2008	432	207	225	557	265	292	-125	-58	-67
	2009	439	215	224	549	258	291	-110	-43	-67
	2010	400	226	174	579	281	298	-179	-55	-124
myśliborski	2008	730	325	405	843	395	448	-113	-70	-43
	2009	796	389	407	845	385	460	-49	4	-53
	2010	691	306	385	914	406	508	-223	-100	-123
pyrzycki	2008	433	192	241	520	228	292	-87	-36	-51
	2009	442	206	236	545	247	298	-103	-41	-62
	2010	373	188	185	554	265	289	-181	-77	-104
stargardzki	2008	1486	704	782	1578	712	866	-92	-8	-84
	2009	1496	697	799	1580	738	842	-84	-41	-43
	2010	1472	679	793	1637	762	875	-165	-83	-82
Podregion	2008	3287	1500	1787	3961	1893	2068	-674	-393	-281
m. Szczecin . .	2009	3171	1422	1749	3631	1724	1907	-460	-302	-158
	2010	3398	1563	1835	3862	1897	1965	-464	-334	-130
Miasto na prawach powiatu										
Szczecin	2008	3287	1500	1787	3961	1893	2068	-674	-393	-281
	2009	3171	1422	1749	3631	1724	1907	-460	-302	-158
	2010	3398	1563	1835	3862	1897	1965	-464	-334	-130
Podregion	2008	5444	2578	2866	4335	2067	2268	1109	511	598
szczeciński . .	2009	5237	2543	2694	4503	2129	2374	734	414	320
	2010	5524	2638	2886	4556	2178	2378	968	460	508
Powiaty:										
goleniowski	2008	1209	570	639	1034	468	566	175	102	73
	2009	1243	621	622	1059	501	558	184	120	64
	2010	1224	598	626	1007	490	517	217	108	109
gryfiński	2008	979	460	519	1150	550	600	-171	-90	-81
	2009	944	455	489	1169	546	623	-225	-91	-134
	2010	1105	515	590	1252	583	669	-147	-68	-79
kamieński	2008	656	302	354	624	289	335	32	13	19
	2009	632	311	321	707	343	364	-75	-32	-43
	2010	643	306	337	724	336	388	-81	-30	-51
policki	2008	2211	1045	1166	1117	561	556	1094	484	610
	2009	2030	960	1070	1165	532	633	865	428	437
	2010	2157	1032	1125	1202	580	622	955	452	503
Miasto na prawach powiatu										
Świnoujście	2008	389	201	188	410	199	211	-21	2	-23
	2009	388	196	192	403	207	196	-15	-11	-4
	2010	395	187	208	371	189	182	24	-2	26

Migracje ludności

Tabl. 5 /43/. MIGRACJE WEWNĘTRZNE LUDNOŚCI NA POBYT STAŁY WEDŁUG PŁCI I STANU CYWILNEGO PRAWNEGO MIGRANTÓW

PŁEĆ STAN CYWILNY PRAWNY		Napływ			Odptyw			Saldo migracji
		razem	do miast	na wieś	razem	z miast	ze wsi	
OGÓŁEM	2008	20484	11302	9182	21635	13523	8112	-1151
	2009	19876	10943	8933	20866	13171	7695	-990
	2010	20622	5857	9255	21733	13783	7950	-1111
Kawalerowie (panny)	2008	1606	1093	513	1017	691	326	589
	2009	1527	990	537	966	677	289	561
	2010	1517	1018	499	1046	736	310	471
Żonaci (zameężne)	2008	9530	5193	4337	10045	6382	3663	-515
	2009	9436	5120	4316	9914	6448	3466	-478
	2010	9805	5287	4518	10266	6677	3589	-461
Wdowcy (wdowy)	2008	603	395	208	623	377	246	-20
	2009	609	384	225	620	390	230	-11
	2010	701	442	259	703	436	267	-2
Rozwiedzeni (rozwiedzione)	2008	1309	801	508	1372	944	428	-63
	2009	1322	779	543	1370	929	441	-48
	2010	1471	864	607	1487	1008	479	-16
Stan cywilny nieustalony. . .	2008	7436	3820	3616	8578	5129	3449	-1142
	2009	6982	3670	3312	7996	4727	3269	-1014
	2010	7128	3756	3372	8231	4926	3305	-1103
Mężczyźni	2008	9528	5185	4343	10126	6422	3704	-598
	2009	9432	5052	4380	9758	6272	3486	-326
	2010	9729	5258	4471	10220	6616	3604	-491
Kawalerowie	2008	802	550	252	539	364	175	263
	2009	815	510	305	469	330	139	346
	2010	806	534	272	504	356	148	302
Żonaci	2008	4304	2338	1966	4579	2945	1634	-275
	2009	4279	2310	1969	4457	2961	1496	-178
	2010	4463	2367	2096	4740	3151	1589	-277
Wdowcy	2008	116	73	43	115	77	38	1
	2009	90	52	38	102	77	25	-12
	2010	128	79	49	130	80	50	-2
Rozwiedzeni	2008	644	375	269	667	468	199	-23
	2009	673	367	306	686	479	207	-13
	2010	703	399	304	702	489	213	1
Stan cywilny nieustalony. . .	2008	3662	1849	1813	4226	2568	1658	-564
	2009	3575	1813	1762	4044	2425	1619	-469
	2010	3629	1879	1750	4144	2540	1604	-515
Kobiety	2008	10956	6117	4839	11509	7101	4408	-553
	2009	10444	5891	4553	11108	6899	4209	-664
	2010	10893	6109	4784	11513	7167	4346	-620
Panny	2008	804	543	261	478	327	151	326
	2009	712	480	232	497	347	150	215
	2010	711	484	227	542	380	162	169

Migracje ludności

Tabl. 5 /43/. MIGRACJE WEWNĘTRZNE LUDNOŚCI NA POBYT STAŁY WEDŁUG PŁCI I STANU CYWILNEGO PRAWNEGO MIGRANTÓW (dok.)

PŁEĆ STAN CYWILNY PRAWNY		Napływ			Odptyw			Saldo migracji
		razem	do miast	na wieś	razem	z miast	ze wsi	
Kobiety (dok.)								
Zamężne	2008	5226	2855	2371	5466	3437	2029	-240
	2009	5157	2810	2347	5457	3487	1970	-300
	2010	5342	2920	2422	5526	3526	2000	-184
Wdowy	2008	487	322	165	508	300	208	-21
	2009	519	332	187	518	313	205	1
	2010	573	363	210	573	356	217	0
Rozwiedzione	2008	665	426	239	705	476	229	-40
	2009	649	412	237	684	450	234	-35
	2010	768	465	303	785	519	266	-17
Stan cywilny nieustalony . . .	2008	3774	1971	1803	4352	2561	1791	-578
	2009	3407	1857	1550	3952	2302	1650	-545
	2010	3499	1877	1622	4087	2386	1701	-588

Tabl. 6 /44/. MIGRACJE WEWNĘTRZNE LUDNOŚCI NA POBYT STAŁY WEDŁUG WOJEWÓDZTWA POPRZEDNIEGO I OBECNEGO MIEJSCA ZAMIESZKANIA

WOJEWÓDZTWO POPRZEDNIEGO/OBECNEGO MIEJSCA ZAMIESZKANIA	Napływ			Odptyw		
	2008	2009	2010	2008	2009	2010
OGÓŁEM	20484	19876	20622	21635	20866	21733
Dolnośląskie	405	421	348	471	398	434
Kujawsko-pomorskie	360	404	354	379	401	375
Lubelskie	195	218	209	135	133	114
Lubuskie	600	494	483	684	613	623
łódzkie	206	234	216	264	210	193
Małopolskie	153	129	131	216	202	186
Mazowieckie	378	366	403	844	817	992
Opolskie	57	65	92	69	66	73
Podkarpackie	118	105	115	82	93	99
Podlaskie	79	63	70	78	63	60
Pomorskie	792	741	757	926	881	933
Śląskie	340	344	344	272	307	291
Świętokrzyskie	83	77	104	80	75	72
Warmińsko-mazurskie	165	153	196	141	152	144
Wielkopolskie	733	698	767	1174	1091	1111
Zachodniopomorskie	15820	15364	16033	15820	15364	16033

Migracje ludności

Tabl. 7 /45/. MIGRACJE ZAGRANICZNE LUDNOŚCI NA POBYT STAŁY WEDŁUG KRAJÓW

WYSZCZEGÓLNIENIE		Ogółem			Miasta			Wieś		
		ogółem	męż- -czyźni	kobiety	ogółem	męż- -czyźni	kobiety	ogółem	męż- -czyźni	kobiety
IMIGRACJA.	2008	721	404	317	605	332	273	116	72	44
	2009 ^a	886	508	378	729	419	310	157	89	68
	2010	739	429	310	594	353	241	145	76	69
EUROPA	2008	629	349	280	519	281	238	110	68	42
	2009	779	450	329	627	364	263	152	86	66
	2010	649	374	275	512	304	208	137	70	67
w tym:										
Austria	2008	5	3	2	5	3	2	-	-	-
	2009	8	5	3	7	5	2	1	-	1
	2010	8	2	6	7	2	5	1	-	1
Belgia	2008	2	2	-	2	2	-	-	-	-
	2009	7	6	1	5	4	1	2	2	-
	2010	2	1	1	2	1	1	-	-	-
Białoruś	2008	13	6	7	13	6	7	-	-	-
	2009	21	6	15	17	5	12	4	1	3
	2010	11	5	6	9	4	5	2	1	1
Dania	2008	12	9	3	9	7	2	3	2	1
	2009	21	12	9	16	9	7	5	3	2
	2010	24	12	12	15	8	7	9	4	5
Francja	2008	5	2	3	5	2	3	-	-	-
	2009	10	2	8	6	1	5	4	1	3
	2010	11	10	1	10	9	1	1	1	-
Grecja	2008	2	1	1	2	1	1	-	-	-
	2009	1	-	1	1	-	1	-	-	-
	2010	-	-	-	-	-	-	-	-	-
Hiszpania	2008	14	10	4	11	7	4	3	3	-
	2009	19	12	7	15	10	5	4	2	2
	2010	13	8	5	8	4	4	5	4	1
Irlandia	2008	43	24	19	38	21	17	5	3	2
	2009	81	49	32	63	39	24	18	10	8
	2010	62	40	22	47	32	15	15	8	7
Islandia	2008	5	2	3	4	1	3	1	1	-
	2009	7	5	2	5	3	2	2	2	-
	2010	4	2	2	-	-	-	4	2	2
Niderlandy	2008	14	7	7	10	5	5	4	2	2
	2009	24	15	9	18	11	7	6	4	2
	2010	16	9	7	12	7	5	4	2	2
Niemcy	2008	190	98	92	152	78	74	38	20	18
	2009	179	91	88	146	72	74	33	19	14
	2010	163	96	67	126	75	51	37	21	16

a W tym kraj nieustalony - 1 osoba.

Migracje ludności

Tabl. 7 /45/. MIGRACJE ZAGRANICZNE LUDNOŚCI NA POBYT STAŁY WEDŁUG KRAJÓW (cd.)

WYSZCZEGÓLNIENIE	Ogółem			Miasta			Wieś			
	ogółem	męż- -czyźni	kobiety	ogółem	męż- -czyźni	kobiety	ogółem	męż- -czyźni	kobiety	
IMIGRACJA (cd.)										
EUROPA (dok.)										
Norwegia	2008	20	12	8	17	9	8	3	3	-
	2009	48	30	18	37	25	12	11	5	6
	2010	36	22	14	31	18	13	5	4	1
Rosja	2008	12	6	6	11	5	6	1	1	-
	2009	8	2	6	7	2	5	1	-	1
	2010	11	1	10	9	1	8	2	-	2
Szwecja	2008	21	14	7	19	12	7	2	2	-
	2009	27	19	8	26	18	8	1	1	-
	2010	26	15	11	24	15	9	2	-	2
Ukraina	2008	35	8	27	28	6	22	7	2	5
	2009	27	11	16	26	10	16	1	1	-
	2010	36	14	22	30	11	19	6	3	3
Wielka Brytania	2008	220	135	85	178	106	72	42	29	13
	2009	266	171	95	212	137	75	54	34	20
	2010	193	119	74	154	100	54	39	19	20
Włochy	2008	8	3	5	7	3	4	1	-	1
	2009	14	8	6	12	8	4	2	-	2
	2010	17	10	7	13	10	3	4	-	4
AZJA	2008	24	14	10	24	14	10	-	-	-
	2009	21	13	8	20	12	8	1	1	-
	2010	20	11	9	19	10	9	1	1	-
w tym:										
Kazachstan	2008	6	2	4	6	2	4	-	-	-
	2009	8	4	4	8	4	4	-	-	-
	2010	5	3	2	5	3	2	-	-	-
Wietnam	2008	5	4	1	5	4	1	-	-	-
	2009	2	2	-	2	2	-	-	-	-
	2010	3	2	1	3	2	1	-	-	-
AFRYKA	2008	4	2	2	3	2	1	1	-	1
	2009	11	8	3	11	8	3	-	-	-
	2010	13	10	3	13	10	3	-	-	-
AMERYKA PÓŁNOC- NA I ŚRODKOWA	2008	54	32	22	51	30	21	3	2	1
	2009	65	31	34	61	29	32	4	2	2
	2010	51	31	20	44	26	18	7	5	2
w tym:										
Kanada	2008	20	13	7	17	11	6	3	2	1
	2009	19	9	10	19	9	10	-	-	-
	2010	12	6	6	10	4	6	2	2	-

Migracje ludności

Tabl. 7 /45/. MIGRACJE ZAGRANICZNE LUDNOŚCI NA POBYT STAŁY WEDŁUG KRAJÓW (cd.)

WYSZCZEGÓLNIENIE	Ogółem			Miasta			Wieś			
	ogółem	męż- czyźni	kobiety	ogółem	męż- czyźni	kobiety	ogółem	męż- czyźni	kobiety	
IMIGRACJA (dok.)										
AMERYKA PÓŁNOCNA I ŚRODKOWA (dok.)										
Stany Zjednoczo- ne Ameryki Północnej	2008	34	19	15	34	19	15	-	-	-
	2009	44	22	22	40	20	20	4	2	2
	2010	38	24	14	33	21	12	5	3	2
AMERYKA POŁUDNIOWA...	2008	4	4	-	3	3	-	1	1	-
	2009	2	1	1	2	1	1	-	-	-
	2010	3	2	1	3	2	1	-	-	-
OCEANIA	2008	6	3	3	5	2	3	1	1	-
	2009	7	4	3	7	4	3	-	-	-
	2010	3	1	2	3	1	2	-	-	-
w tym:										
Australia	2008	6	3	3	5	2	3	1	1	-
	2009	6	4	2	6	4	2	-	-	-
	2010	3	1	2	3	1	2	-	-	-
EMIGRACJA	2008	986	551	435	824	455	369	162	96	66
	2009	739	337	402	600	265	335	139	72	67
	2010	565	262	303	429	196	233	136	66	70
EUROPA	2008	898	504	394	744	415	329	154	89	65
	2009	669	297	372	540	231	309	129	66	63
	2010	515	230	285	387	171	216	128	59	69
w tym:										
Austria	2008	7	3	4	7	3	4	-	-	-
	2009	7	1	6	4	-	4	3	1	2
	2010	9	3	6	5	2	3	4	1	3
Belgia	2008	3	2	1	3	2	1	-	-	-
	2009	13	4	9	6	2	4	7	2	5
	2010	13	5	8	8	4	4	5	1	4
Dania	2008	23	14	9	17	9	8	6	5	1
	2009	18	10	8	17	9	8	1	1	-
	2010	10	6	4	8	4	4	2	2	-
Francja	2008	5	2	3	4	2	2	1	-	1
	2009	22	9	13	13	3	10	9	6	3
	2010	5	2	3	4	2	2	1	-	1
Grecja	2008	2	-	2	2	-	2	-	-	-
	2009	2	-	2	2	-	2	-	-	-
	2010	2	-	2	2	-	2	-	-	-
Hiszpania	2008	20	11	9	14	7	7	6	4	2
	2009	3	2	1	3	2	1	-	-	-
	2010	5	2	3	5	2	3	-	-	-

Migracje ludności

Tabl. 7 /45/. MIGRACJE ZAGRANICZNE LUDNOŚCI NA POBYT STAŁY WEDŁUG KRAJÓW (cd.)

WYSZCZEGÓLNIENIE		Ogółem			Miasta			Wieś		
		ogółem	męż- czyźni	kobiety	ogółem	męż- czyźni	kobiety	ogółem	męż- czyźni	kobiety
EMIGRACJA (cd.)										
EUROPA (dok.)										
Irlandia	2008	48	31	17	33	21	12	15	10	5
	2009	18	7	11	18	7	11	-	-	-
	2010	19	7	12	14	5	9	5	2	3
Islandia	2008	5	4	1	5	4	1	-	-	-
	2009	2	1	1	2	1	1	-	-	-
	2010	5	2	3	3	1	2	2	1	1
Niderlandy	2008	40	14	26	32	11	21	8	3	5
	2009	30	12	18	28	11	17	2	1	1
	2010	28	13	15	16	5	11	12	8	4
Niemcy	2008	338	163	175	292	140	152	46	23	23
	2009	276	107	169	214	74	140	62	33	29
	2010	238	97	141	168	67	101	70	30	40
Norwegia	2008	64	44	20	56	37	19	8	7	1
	2009	44	27	17	33	20	13	11	7	4
	2010	38	23	15	34	21	13	4	2	2
Szwajcaria	2008	2	1	1	2	1	1	-	-	-
	2009	5	2	3	2	1	1	3	1	2
	2010	2	1	1	2	1	1	-	-	-
Szwecja	2008	57	26	31	42	18	24	15	8	7
	2009	40	15	25	37	14	23	3	1	2
	2010	28	12	16	26	12	14	2	-	2
Wielka Brytania	2008	266	180	86	224	153	71	42	27	15
	2009	178	97	81	151	84	67	27	13	14
	2010	96	53	43	80	43	37	16	10	6
Włochy	2008	11	5	6	9	5	4	2	-	2
	2009	10	2	8	9	2	7	1	-	1
	2010	11	4	7	8	2	6	3	2	1
AZJA	2008	9	6	3	9	6	3	-	-	-
	2009	1	1	-	1	1	-	-	-	-
	2010	8	6	2	8	6	2	-	-	-
AFRYKA	2008	1	1	-	1	1	-	-	-	-
	2009	1	1	-	1	1	-	-	-	-
	2010	-	-	-	-	-	-	-	-	-
AMERYKA PÓŁNOC- NA I ŚRODKOWA	2008	59	31	28	51	24	27	8	7	1
	2009	63	36	27	53	30	23	10	6	4
	2010	37	23	14	31	17	14	6	6	-
w tym:										
Kanada	2008	23	13	10	21	11	10	2	2	-
	2009	26	15	11	24	14	10	2	1	1
	2010	19	13	6	14	8	6	5	5	-

Migracje ludności**Tabl. 7 /45/. MIGRACJE ZAGRANICZNE LUDNOŚCI NA POBYT STAŁY WEDŁUG KRAJÓW (dok.)**

WYSZCZEGÓLNIENIE	Ogółem			Miasta			Wieś			
	ogółem	męż- czyźni	kobiety	ogółem	męż- czyźni	kobiety	ogółem	męż- czyźni	kobiety	
EMIGRACJA (dok.)										
AMERYKA PÓŁNOCNA I ŚRODKOWA (dok.)										
Stany Zjednoczo- ne Ameryki	2008	36	18	18	30	13	17	6	5	1
Północnej	2009	37	21	16	29	16	13	8	5	3
	2010	18	10	8	17	9	8	1	1	-
AMERYKA POŁUDNIOWA	2008	-	-	-	-	-	-	-	-	-
	2009	-	-	-	-	-	-	-	-	-
	2010	1	1	-	1	1	-	-	-	-
OCEANIA	2008	19	9	10	19	9	10	-	-	-
	2009	5	2	3	5	2	3	-	-	-
	2010	4	2	2	2	1	1	2	1	1
w tym:										
Australia	2008	18	8	10	18	8	10	-	-	-
	2009	4	1	3	4	1	3	-	-	-
	2010	4	2	2	2	1	1	2	1	1

**Tabl. 8 /46/. MIGRACJE ZAGRANICZNE NA POBYT STAŁY WEDŁUG PŁCI I WIEKU
MIGRANTÓW**

WIEK MIGRANTÓW	Ogółem			Miasta			Wieś		
	ogółem	mężczyźni	kobiety	ogółem	mężczyźni	kobiety	ogółem	mężczyźni	kobiety
2008									
IMIGRANCI	721	404	317	605	332	273	116	72	44
0 – 4 lata	196	104	92	148	72	76	48	32	16
5 – 9	16	8	8	12	5	7	4	3	1
10 – 14	16	9	7	15	9	6	1	-	1
15 – 19	25	11	14	18	7	11	7	4	3
20 – 24	79	56	23	64	43	21	15	13	2
25 – 29	94	61	33	87	57	30	7	4	3
30 – 34	63	35	28	58	32	26	5	3	2
35 – 39	34	20	14	31	19	12	3	1	2
40 – 44	30	20	10	25	15	10	5	5	-
45 – 49	36	20	16	31	19	12	5	1	4
50 – 54	51	25	26	45	23	22	6	2	4
55 – 59	31	15	16	24	12	12	7	3	4
60 – 64	18	8	10	18	8	10	-	-	-
65 – 69	15	7	8	15	7	8	-	-	-
70 lat i więcej	17	5	12	14	4	10	3	1	2
EMIGRANCI	986	551	435	824	455	369	162	96	66
0 – 4 lata	53	31	22	48	29	19	5	2	3
5 – 9	60	27	33	45	19	26	15	8	7
10 – 14	47	30	17	38	23	15	9	7	2

Migracje ludności

Tabl. 8 /46/. MIGRACJE ZAGRANICZNE NA POBYT STAŁY WEDŁUG PŁCI I WIEKU
MIGRANTÓW (cd.)

WIEK MIGRANTÓW	Ogółem			Miasta			Wieś		
	ogółem	mężczyźni	kobiety	ogółem	mężczyźni	kobiety	ogółem	mężczyźni	kobiety
EMIGRANCI (dok.)									
2008 (dok.)									
15 – 19	76	63	13	54	44	10	22	19	3
20 – 24	138	92	46	106	69	37	32	23	9
25 – 29	200	119	81	172	103	69	28	16	12
30 – 34	128	55	73	122	52	70	6	3	3
35 – 39	93	42	51	77	38	39	16	4	12
40 – 44	55	27	28	44	23	21	11	4	7
45 – 49	38	19	19	32	17	15	6	2	4
50 – 54	47	22	25	42	19	23	5	3	2
55 – 59	26	15	11	20	11	9	6	4	2
60 – 64	8	4	4	8	4	4	-	-	-
65 – 69	3	2	1	2	1	1	1	1	-
70 lat i więcej	14	3	11	14	3	11	-	-	-
2009									
IMIGRANCI	886	508	378	729	419	310	157	89	68
0 – 4 lata	288	143	145	208	103	105	80	40	40
5 – 9	30	16	14	28	15	13	2	1	1
10 – 14	19	9	10	18	8	10	1	1	-
15 – 19	28	10	18	26	9	17	2	1	1
20 – 24	85	66	19	69	54	15	16	12	4
25 – 29	138	108	30	120	93	27	18	15	3
30 – 34	79	47	32	71	43	28	8	4	4
35 – 39	38	22	16	33	19	14	5	3	2
40 – 44	37	21	16	29	18	11	8	3	5
45 – 49	22	12	10	20	11	9	2	1	1
50 – 54	45	18	27	43	16	27	2	2	-
55 – 59	28	14	14	20	10	10	8	4	4
60 – 64	19	8	11	17	7	10	2	1	1
65 – 69	13	5	8	12	5	7	1	-	1
70 lat i więcej	17	9	8	15	8	7	2	1	1
EMIGRANCI	739	337	402	600	265	335	139	72	67
0 – 4 lata	46	24	22	33	15	18	13	9	4
5 – 9	50	22	28	41	18	23	9	4	5
10 – 14	55	32	23	42	24	18	13	8	5
15 – 19	41	20	21	35	17	18	6	3	3
20 – 24	51	23	28	38	16	22	13	7	6
25 – 29	113	41	72	87	30	57	26	11	15
30 – 34	117	45	72	96	40	56	21	5	16
35 – 39	82	37	45	66	26	40	16	11	5
40 – 44	49	28	21	43	23	20	6	5	1
45 – 49	42	17	25	36	16	20	6	1	5

Migracje ludności

Tabl. 8 /46/. MIGRACJE ZAGRANICZNE NA POBYT STAŁY WEDŁUG PŁCI I WIEKU
MIGRANTÓW (dok.)

WIEK MIGRANTÓW	Ogółem			Miasta			Wieś		
	ogółem	mężczyźni	kobiety	ogółem	mężczyźni	kobiety	ogółem	mężczyźni	kobiety
EMIGRANCI (dok.)									
2009 (dok.)									
50 – 54	35	16	19	31	12	19	4	4	-
55 – 59	24	12	12	22	11	11	2	1	1
60 – 64	10	7	3	9	6	3	1	1	-
65 – 69	10	5	5	10	5	5	-	-	-
70 lat i więcej	14	8	6	11	6	5	3	2	1
2010									
IMIGRANCI	739	429	310	594	353	241	145	76	69
0 – 4 lata	232	112	120	168	84	84	64	28	36
5 – 9	17	8	9	15	7	8	2	1	1
10 – 14	10	8	2	7	6	1	3	2	1
15 – 19	21	9	12	17	7	10	4	2	2
20 – 24	61	49	12	51	40	11	10	9	1
25 – 29	103	71	32	84	57	27	19	14	5
30 – 34	83	45	38	71	39	32	12	6	6
35 – 39	39	24	15	34	23	11	5	1	4
40 – 44	33	21	12	31	20	11	2	1	1
45 – 49	44	23	21	35	17	18	9	6	3
50 – 54	20	16	4	17	14	3	3	2	1
55 – 59	31	16	15	25	15	10	6	1	5
60 – 64	18	13	5	17	12	5	1	1	-
65 – 69	14	9	5	12	8	4	2	1	1
70 lat i więcej	13	5	8	10	4	6	3	1	2
EMIGRANCI	565	262	303	429	196	233	136	66	70
0 – 4 lata	24	8	16	19	6	13	5	2	3
5 – 9	41	22	19	22	13	9	19	9	10
10 – 14	47	29	18	33	20	13	14	9	5
15 – 19	43	23	20	34	18	16	9	5	4
20 – 24	47	26	21	29	16	13	18	10	8
25 – 29	80	26	54	64	20	44	16	6	10
30 – 34	74	30	44	56	22	34	18	8	10
35 – 39	70	31	39	60	27	33	10	4	6
40 – 44	53	28	25	40	22	18	13	6	7
45 – 49	22	12	10	17	8	9	5	4	1
50 – 54	21	8	13	17	6	11	4	2	2
55 – 59	27	12	15	23	11	12	4	1	3
60 – 64	7	4	3	7	4	3	-	-	-
65 – 69	4	1	3	4	1	3	-	-	-
70 lat i więcej	5	2	3	4	2	2	1	-	1

LUDNOŚĆ WEDŁUG PŁCI I WIEKU W 2010 R.
Stan w dniu 31 XII

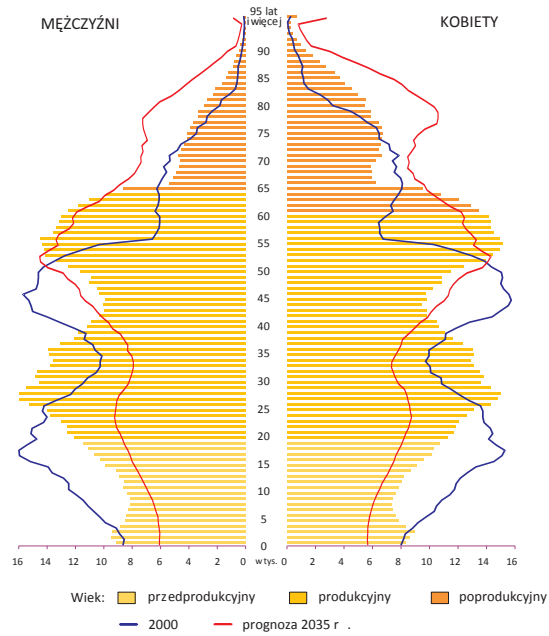

NA 1000 LUDNOŚCI

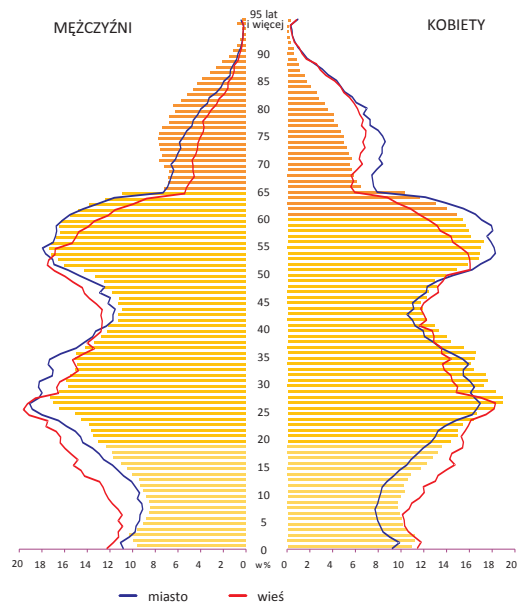

PRZYROST RZECZYWISTY NA 1000 LUDNOŚCI W 2010 R.

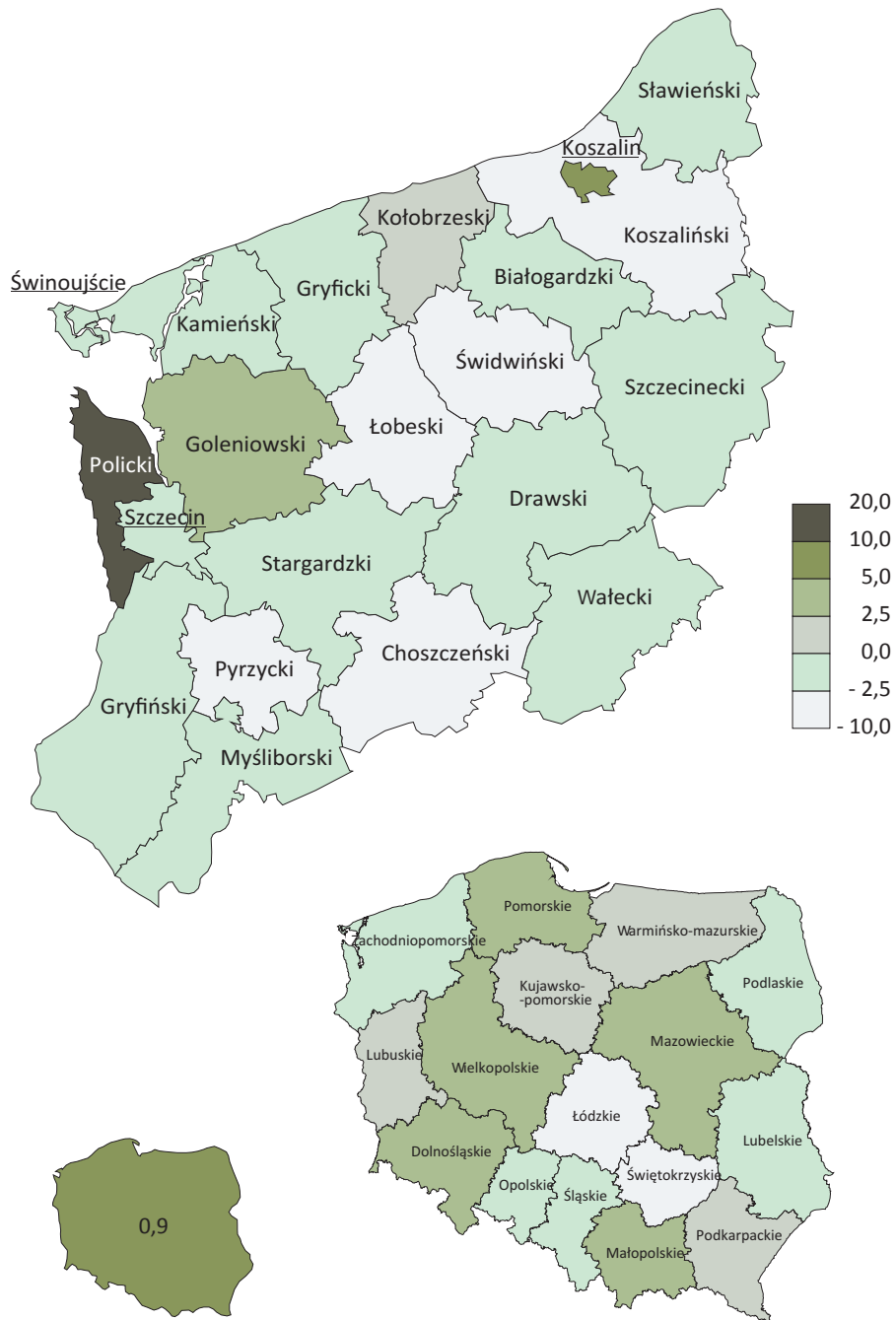

LUDNOŚĆ W MIASTACH W % OGÓŁU LUDNOŚCI W 2010 R.
Stan w dniu 31 XII

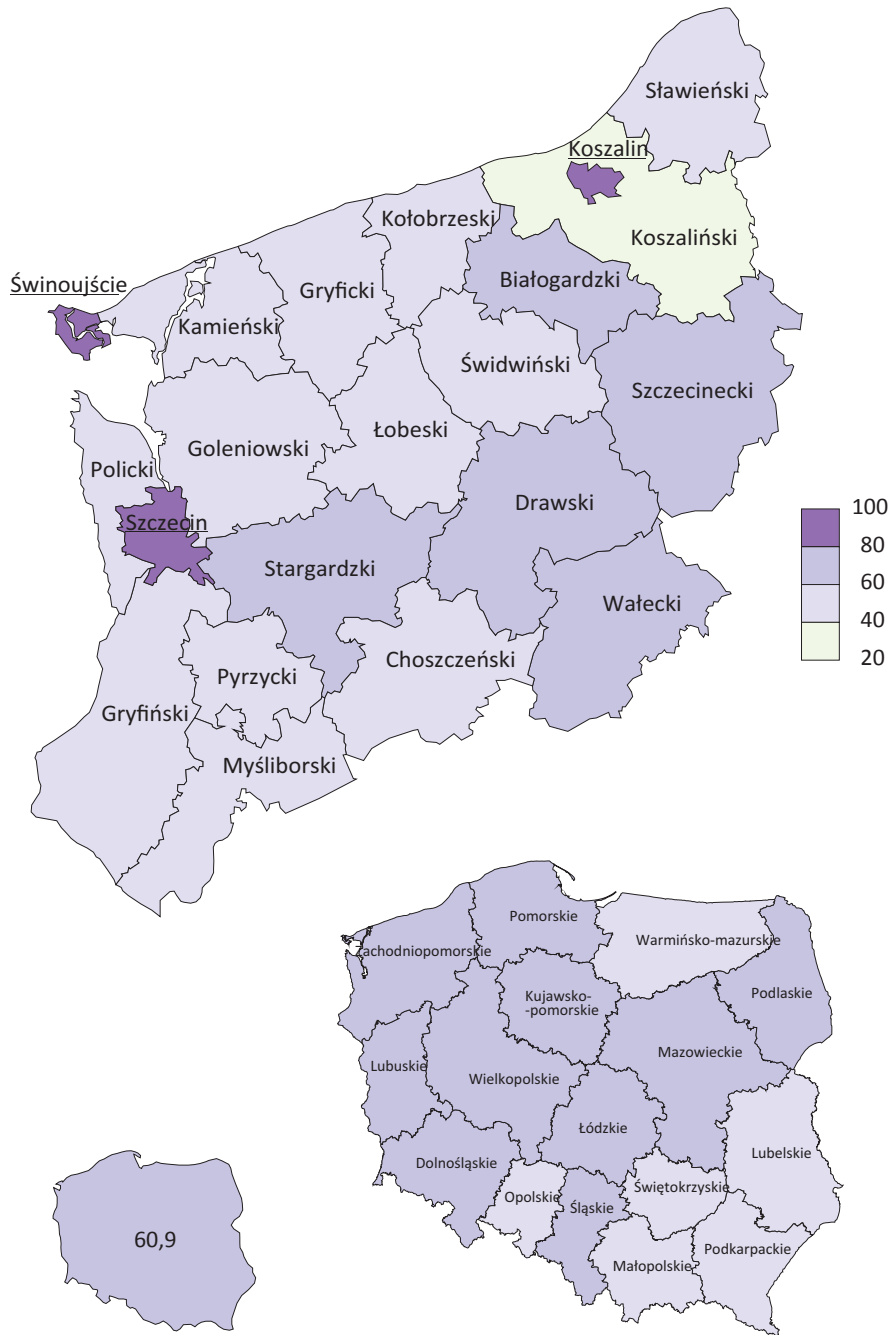

LUDNOŚĆ NA 1 km² W 2010 R.
Stan w dniu 31 XII

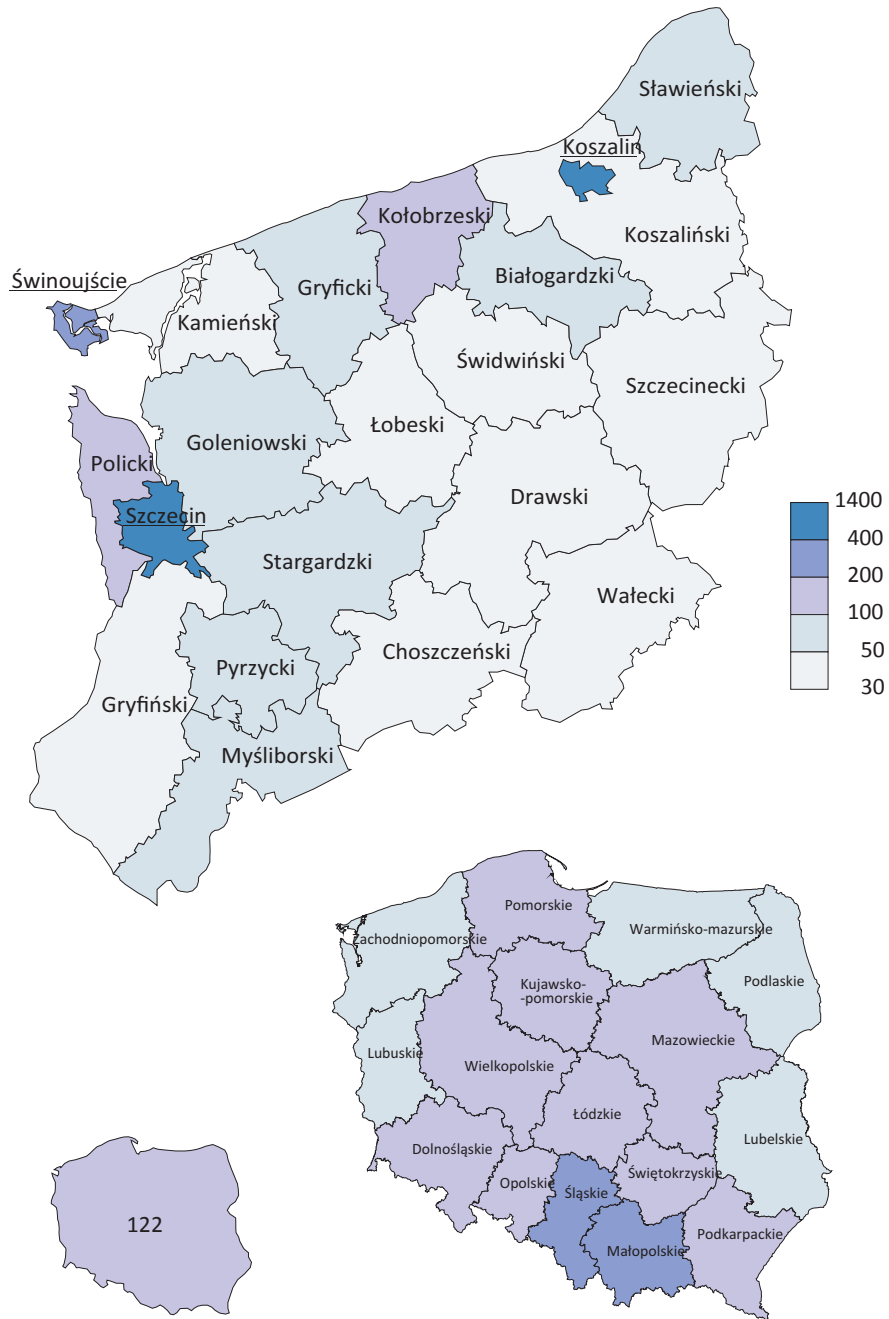

KOBIETY NA 100 MĘŻCZYŹN W 2010 R.
Stan w dniu 31 XII

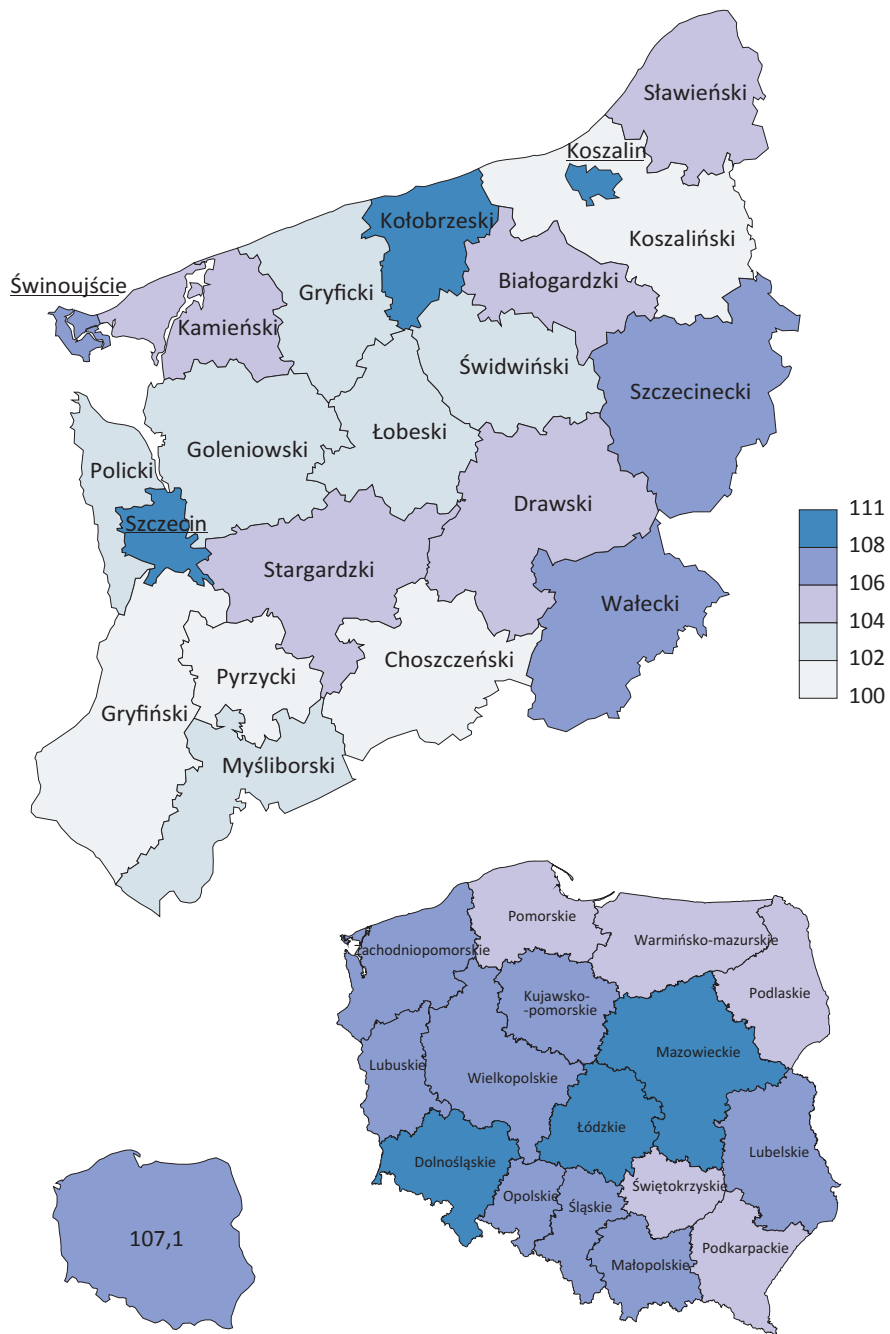

LUDNOŚĆ WEDŁUG EKONOMICZNYCH GRUP WIEKU W 2010 R.
 Stan w dniu 31 XII

LUDNOŚĆ W WIEKU POPRODUKCYJNYM NA 100 OSÓB
 W WIEKU PRZEDPRODUKCYJNYM

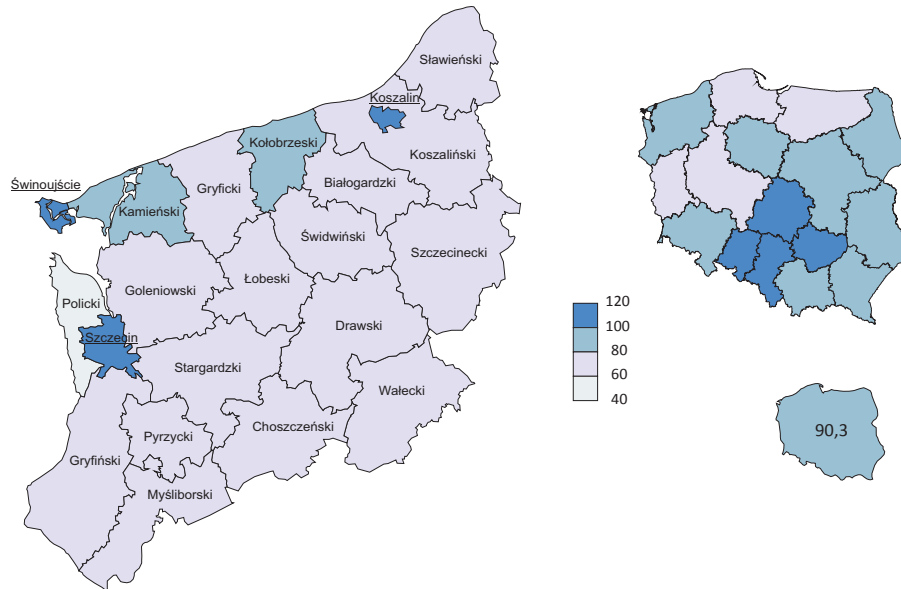

LUDNOŚĆ W WIEKU POPRODUKCYJNYM NA NA 100 OSÓB
 W WIEKU PRODUKCYJNYM

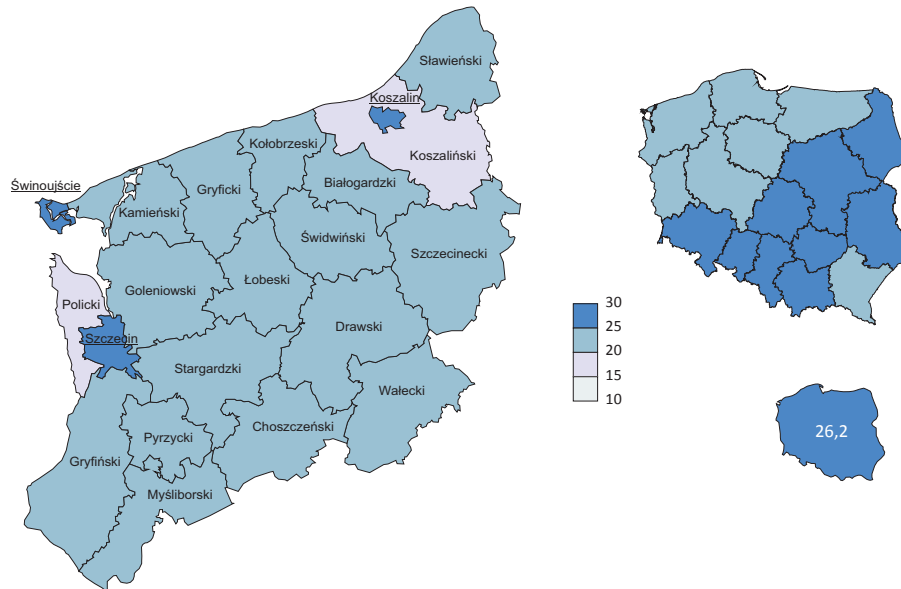

MAŁŻEŃSTWA NA 1000 LUDNOŚCI W 2010 R.

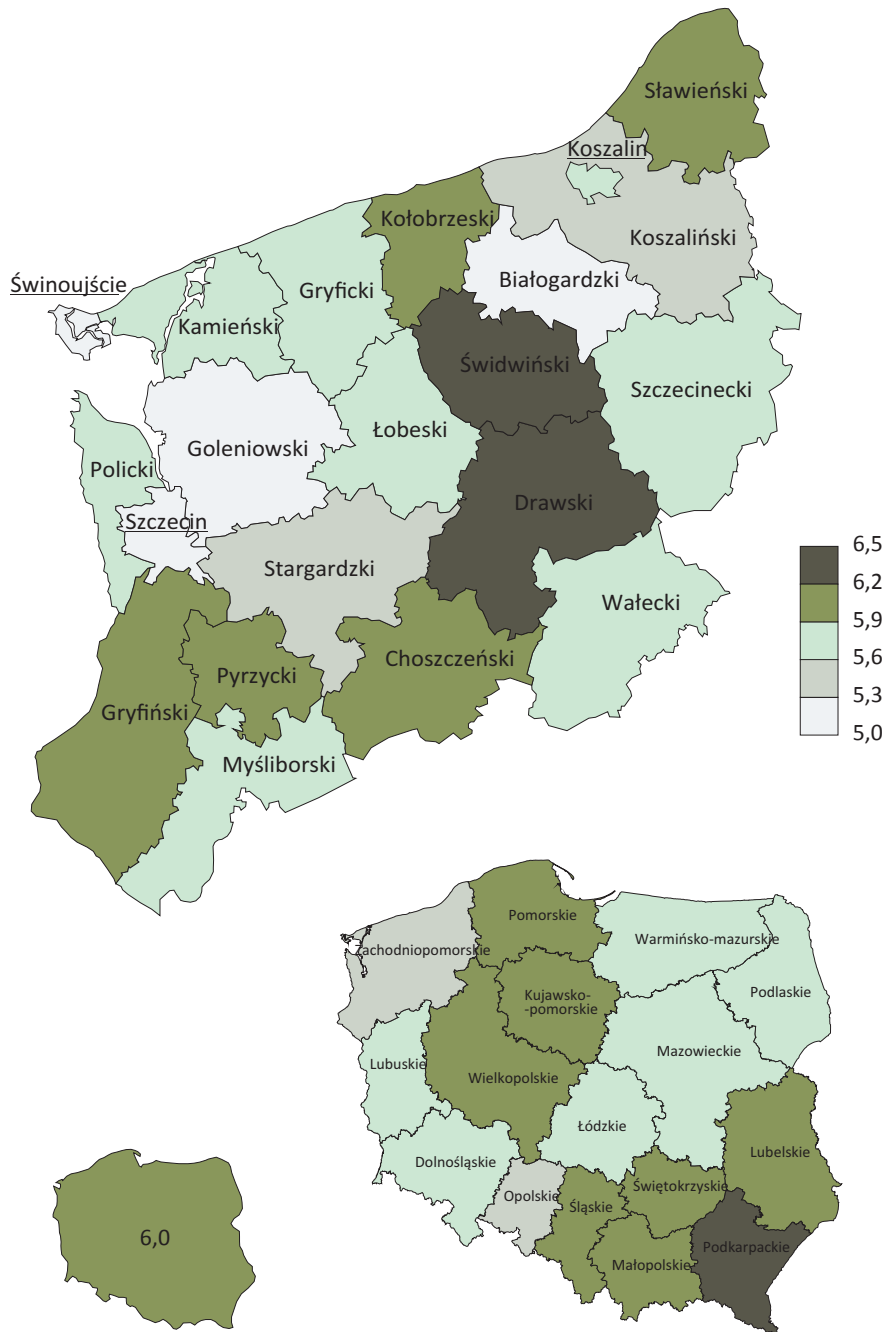

URODZENIA ŻYWE NA 1000 LUDNOŚCI W 2010 R.
Stan w dniu 31 XII

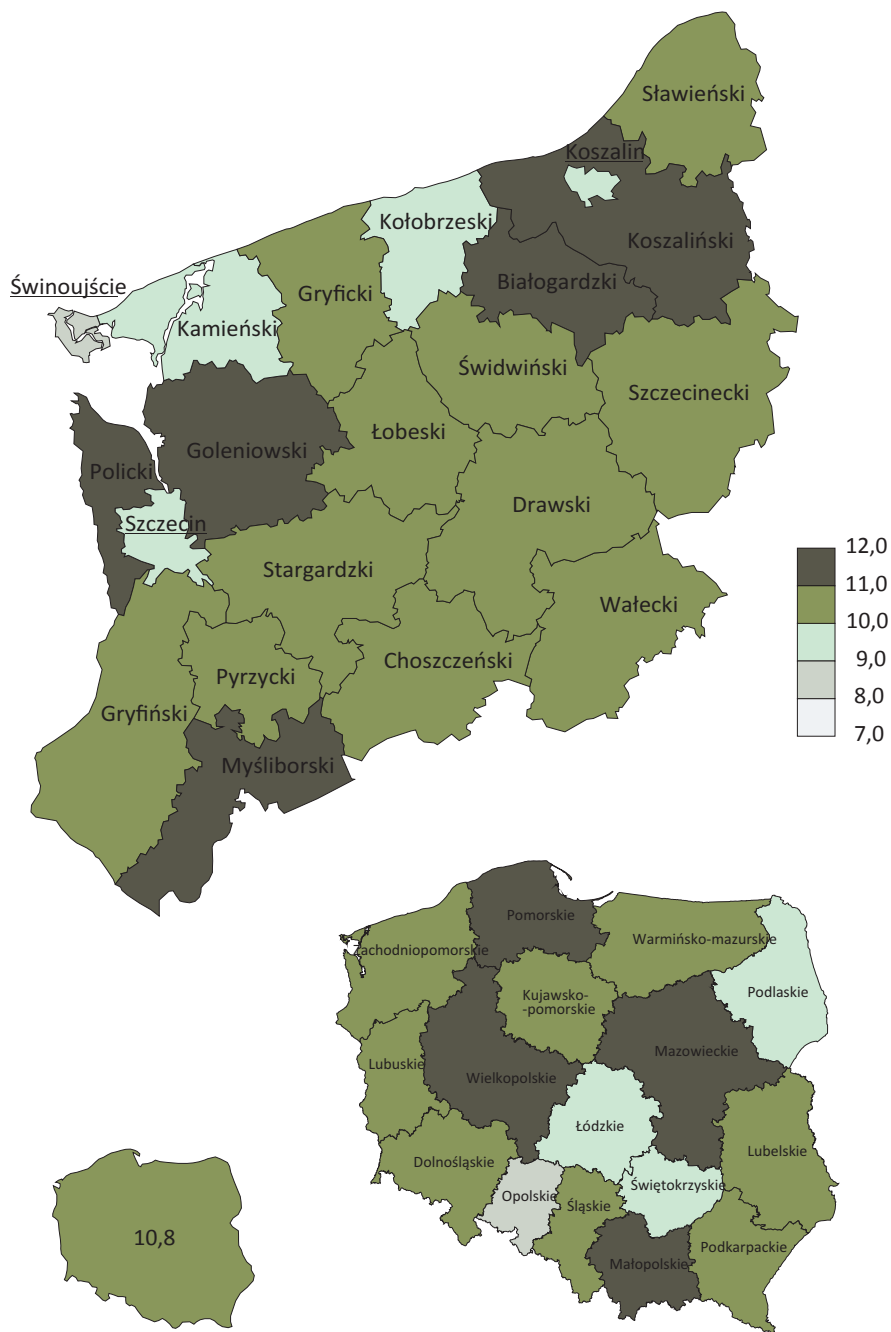

WSPÓŁCZYNNIK DIETNOŚCI W 2010 R.

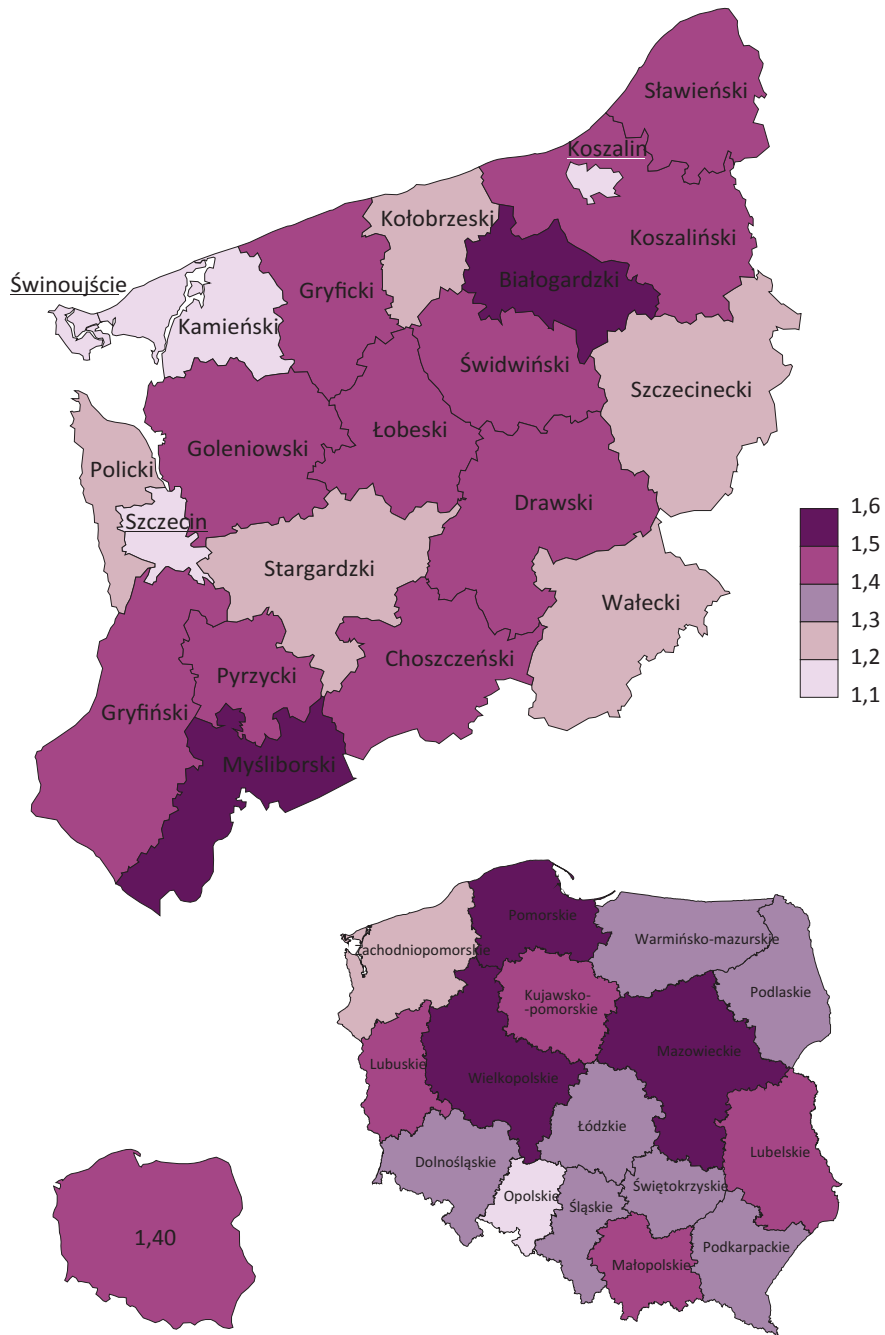

URODZENIA POZAMAŁŻEŃSKIE W % URODZEŃ ŻYWYCH W 2010 R.

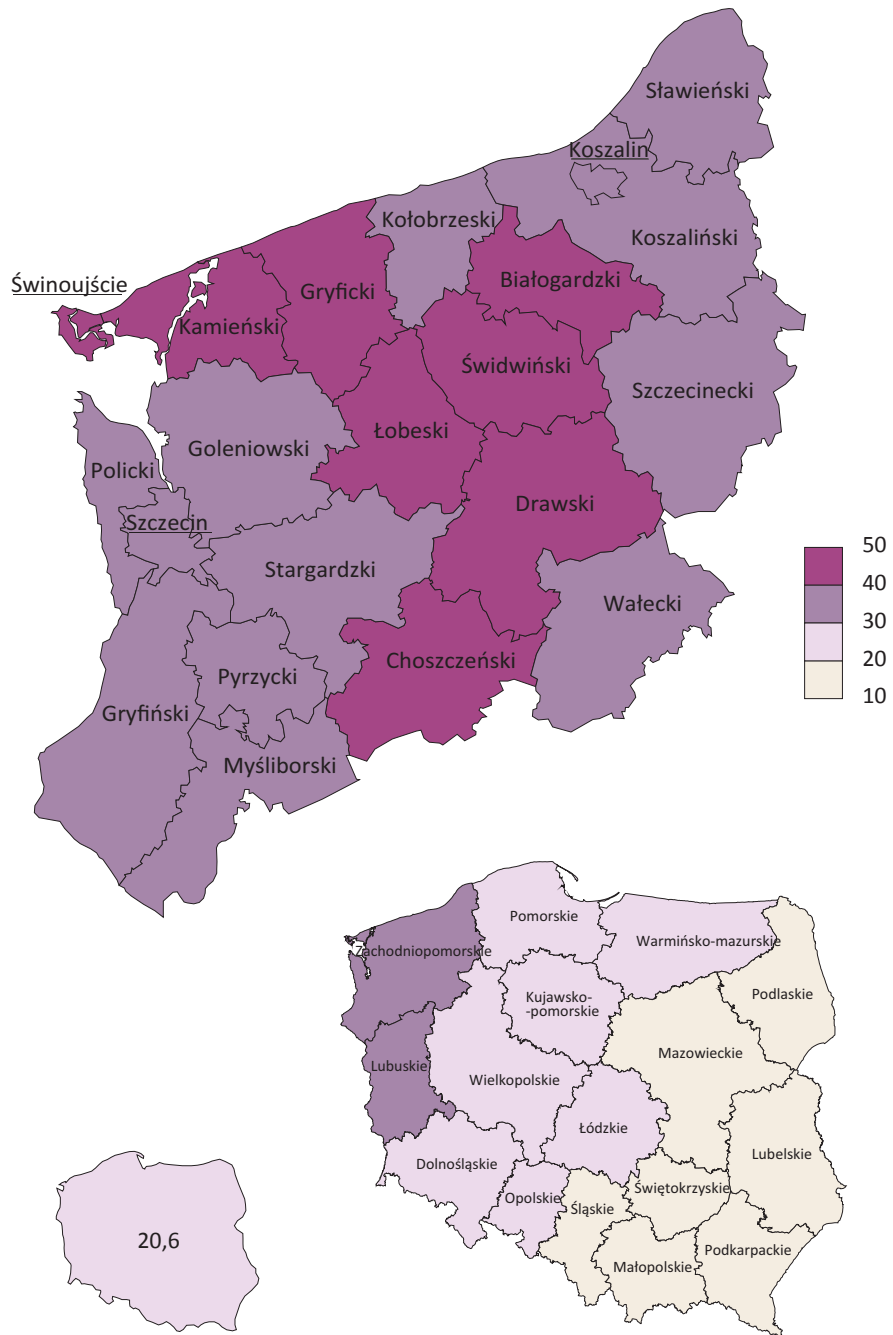

ZGONY NA 1000 LUDNOŚCI W 2010 r.

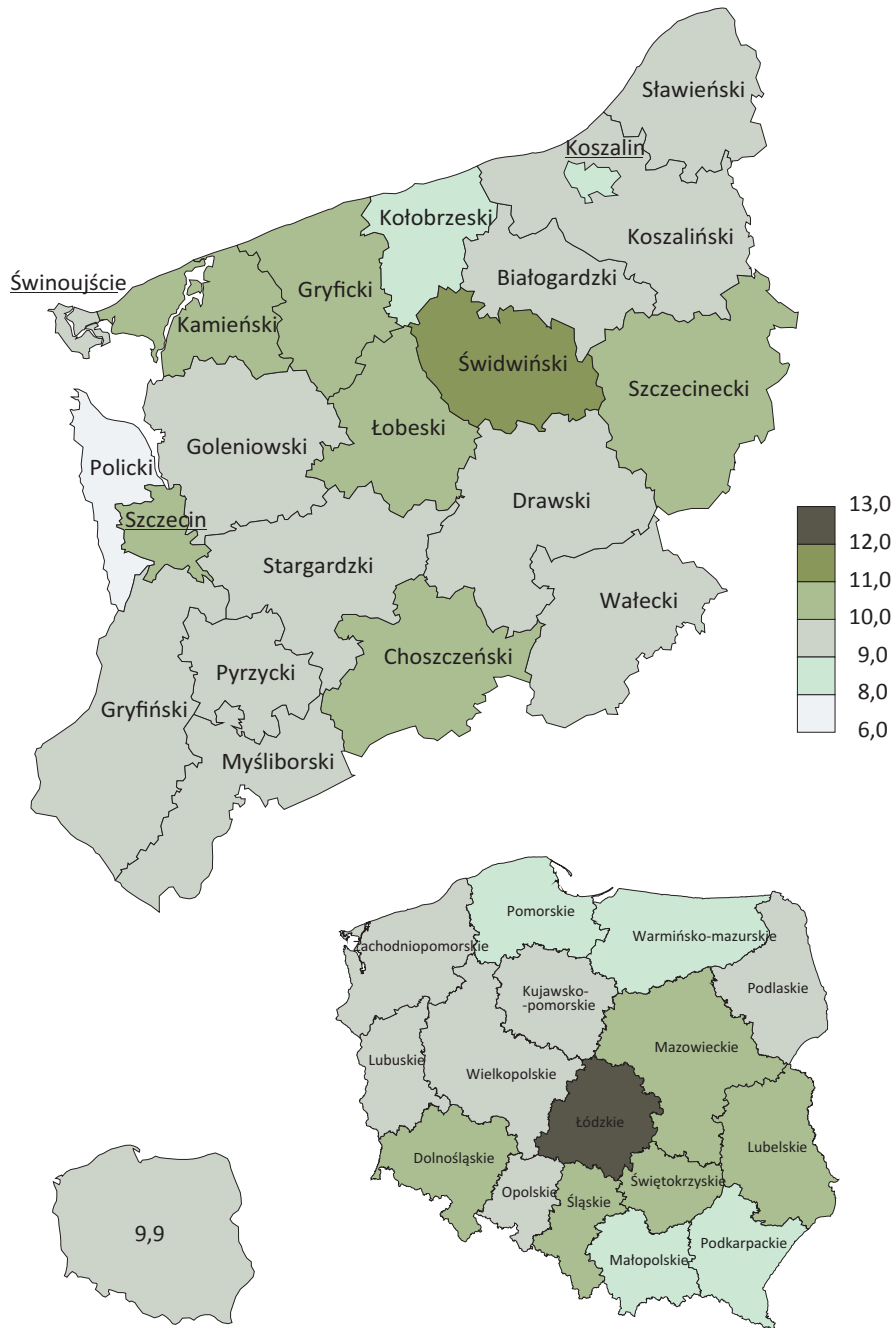

ZGONY NIEMOWLĄT NA 1000 ŻYWYCH URODZEŃ W 2010 r.

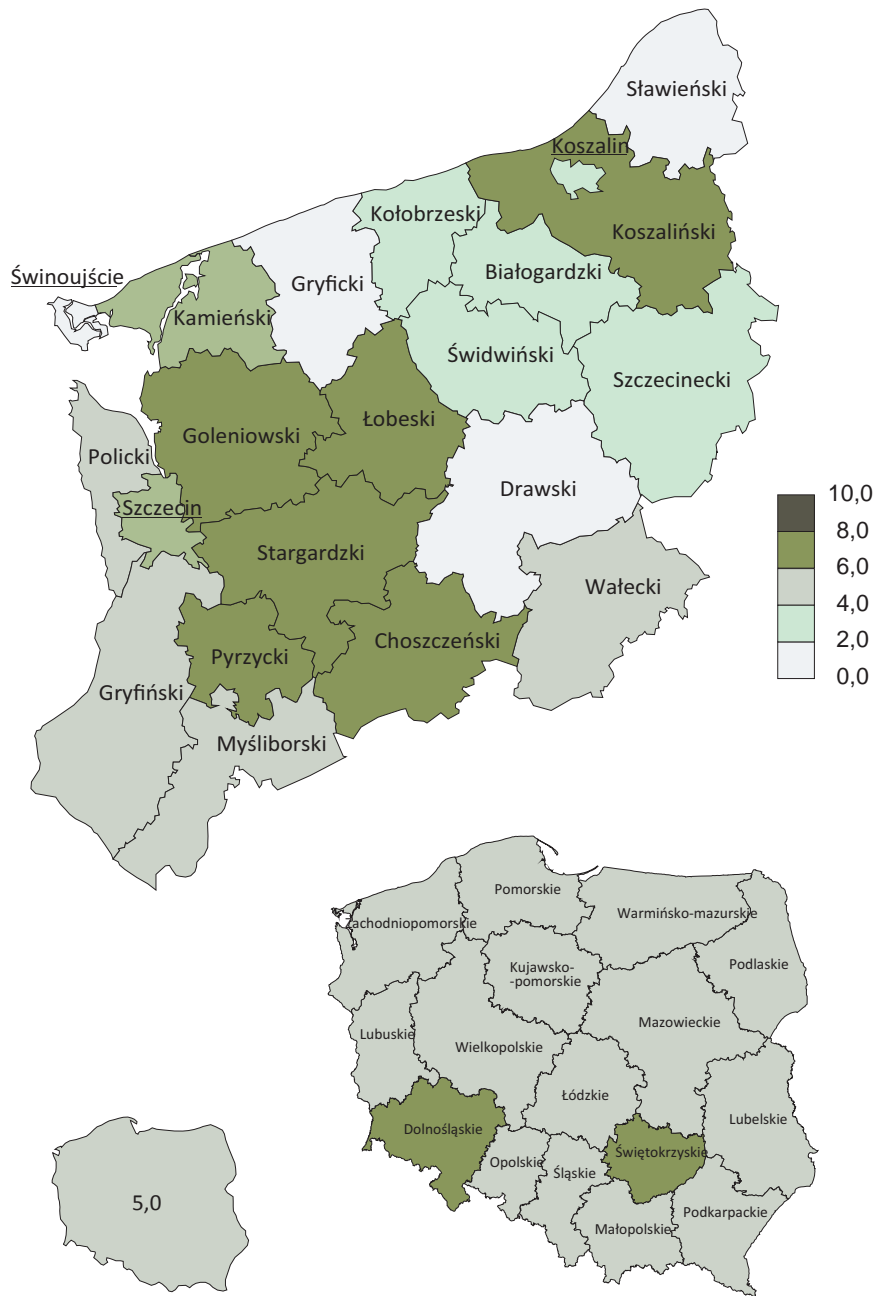

WSPÓŁCZYNNIK DYNAMIKI DEMOGRAFICZNEJ W 2010 R.

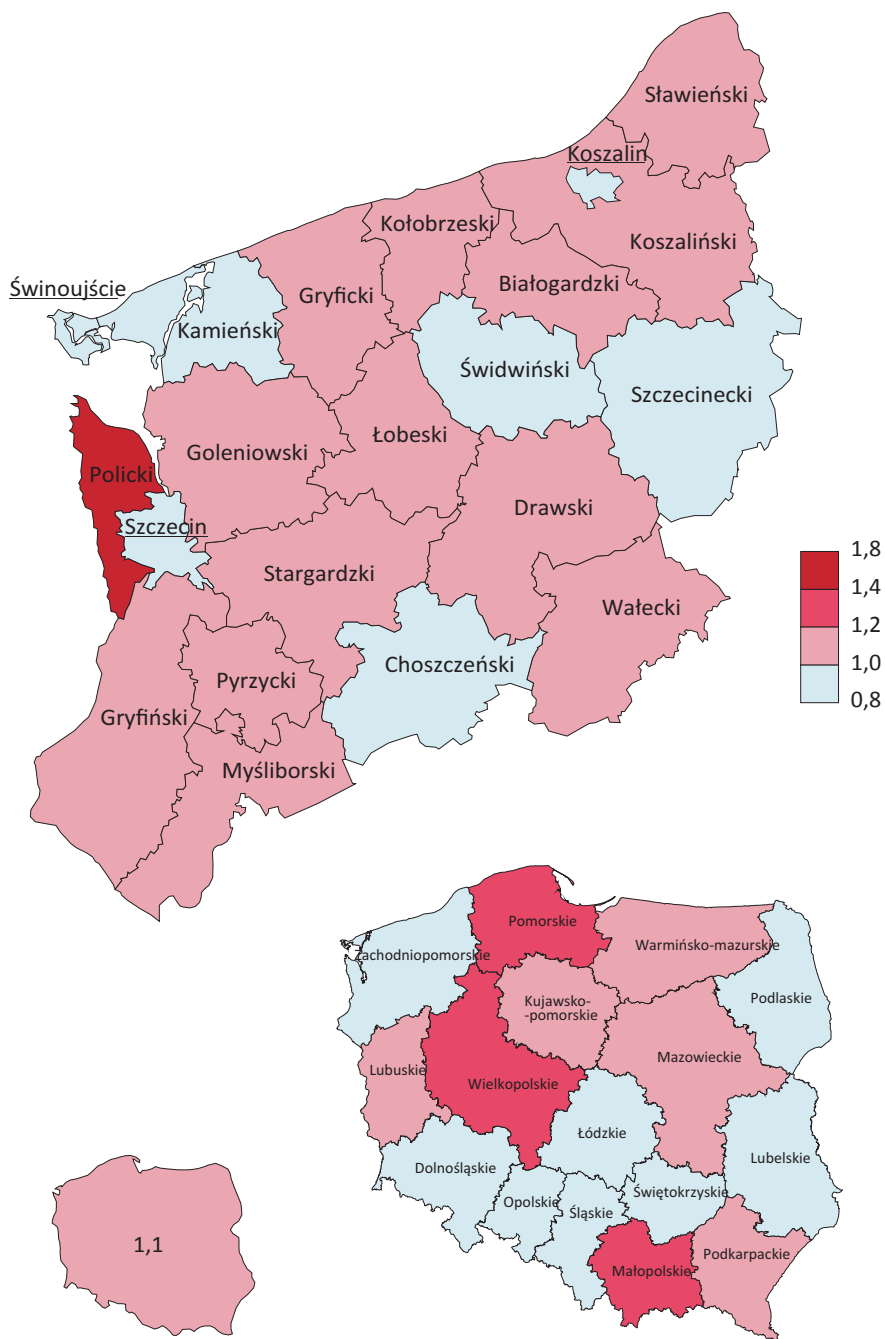

PRZECIĘTNE DALSZE TRWANIE ŻYCIA W 2010 R.

W WIEKU 0 LAT

MĘŻCZYŹNI

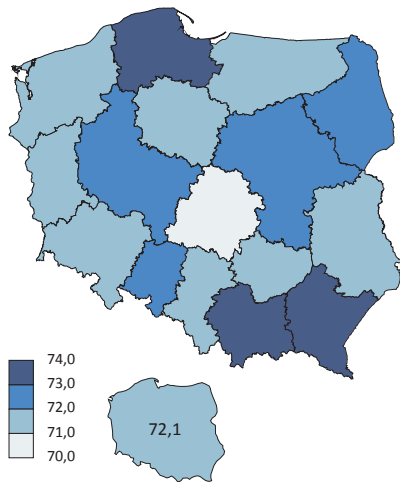

KOBIETY

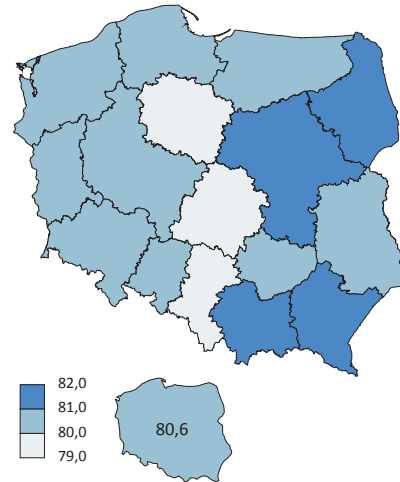

W WIEKU 60 LAT

MĘŻCZYŹNI

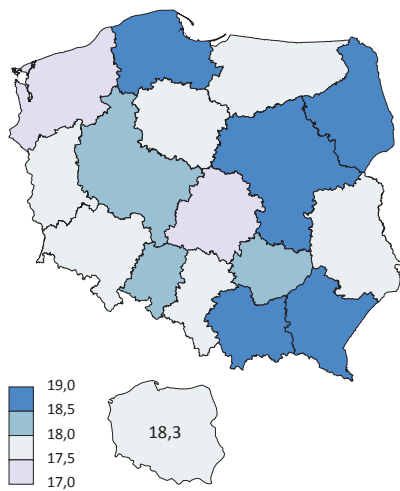

KOBIETY

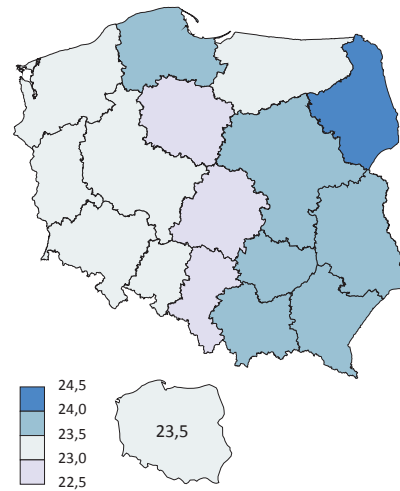

MIGRACJE WEWNĘTRZNE NA POBYT STAŁY NA 1000 LUDNOŚCI W 2010 R.

NAPŁYW

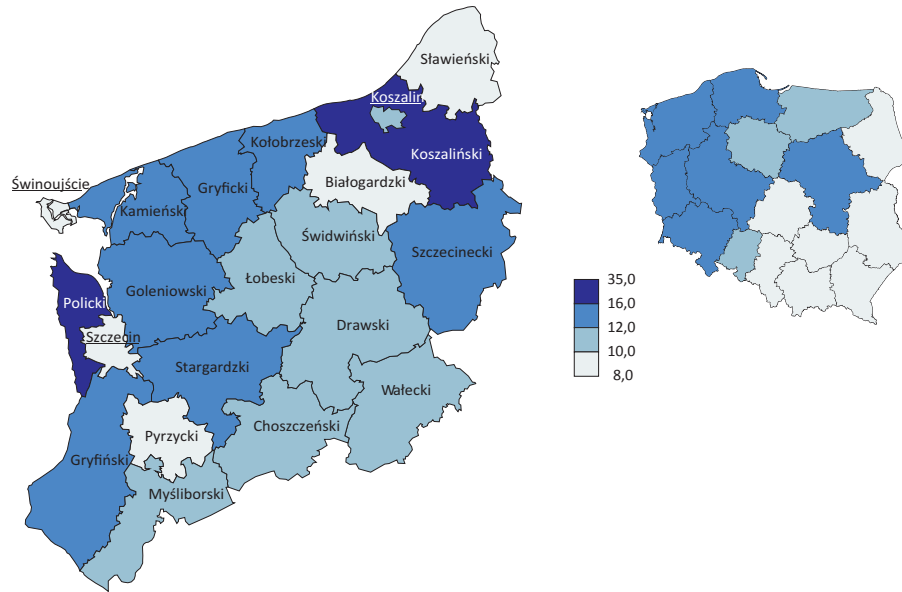

ODPŁYW

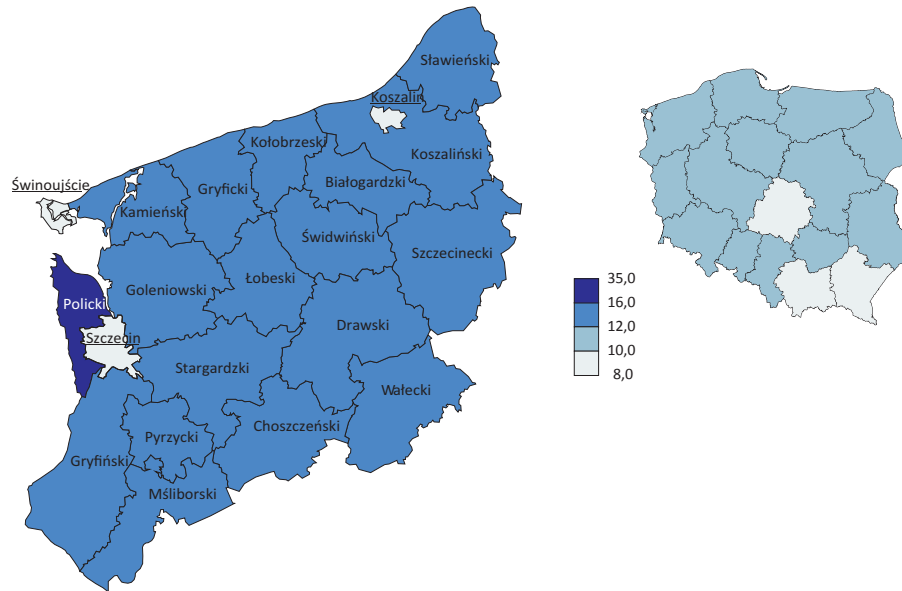

WSPÓŁCZYNNIK ATRAKCYJNOŚCI MIGRACYJNEJ W 2010 R.

